Biblioteca municipală Tîrgu-Mureș

PROLETARI DIN TOATE ȚĂRILE, UNIȚI-VĂ!

Sportul

ZIAR AL CONSILIULUI NATIONAL PENTRU EDUCAȚIE FIZICĂ ȘI SPORT

ANUL XXVIII — Nr. 7162 | 4 PAGINI 30 BANI | Vineri 1 septembrie 1972

A XX-a ediție a JOCURILOR OLIMPICE DE VARA

München • 26 august - 10 septembrie 1972

O NOUĂ MEDALIE OLIMPICĂ CUCERITĂ DE SPORTIVII ROMÂNI

Luptătorul VASILE IORGA – pe treapta a treia a podiumului, la categoria semimijlocie

Născut la 12 februarie 1945, la Brăila. Înălțimea — 1,71 m, greutatea — 84 kg. Lăcătuș la Uzinele de utilaj greu „Progresul" Brăila. A început să practice luptele libere în anul 1962, în cadrul asociației sportive Progresul Brăila, avîndu-l antrenor pe Alexandru Tătaru. În 1965 a fost pentru prima dată selecționat în lotul reprezentativ al țării. Sub îndrumarea atentă a antrenorului emerit Ion Crișnic, luptătorul brăilean și-a desăvîrșit măiestria sportivă.

Din 1969 și pînă anul acesta Vasile Iorga a cucerit mereu titlul de campion al țării. Primul său succes pe plan internațional l-a repurtat la campionatele europene din 1970 (Berlin) cînd a cucerit medalia de bronz. Apoi la campionatele mondiale din același an — la Edmonton — a obținut tot medalia de bronz, succes pe care avea să-l redditeze la ediția de anul trecut la Sofia.

NE ESTE DOR DE... AUR!

Privim la atletism și scriem, în același timp căci ora de telex cu Bucureștiul e aproape. Ne presează graficul orar al apariției ziarului care este amenințător chiar și aici departe de tipografie. Iat-o pe Viorica pregătindu-se de săritură. Agitată, nervoasă chiar, a avut, la un moment dat, locul al treilea. Perspectivă pentru o medalie de bronz. Dar îi lipsesc numai cinci centimetri de la 6,48 la 6,53 m, pentru a-și încheia caricra sportivă glorioasă cu încă o medalie olimpică. Ea continuă să lupte sub privirile și aplauzele admirative ale celor 80 000 de spectatori care umplu stadionul olimpic. Fantastic ecou are atletismul în inimile oamenilor. Abia a început și Mark Spitz, Roland Matthes, Shane Gould și compania din copleșitorul bazin de înot au trecut pe planul al doilea, deși am putea spune că fiecare sport are credincioșii săi, oameni specializați sau simpli admiratori care au venit de la mari distanțe pentru a-și vedea un idol sportiv într-o întrecere de cîteva minute.

Clipe de încordare în stadionul olimpic. Aleargă Borzov în preliminarii. Pentru a doua oară. De această dată împotriva unui american. Va reuși oare Borzov să stăvilească o supremație americană aproape absolută în ultimii ani? Pînă în prezent el se dovedește în stare de o asemenea performanță. Iată, l-a învins pe Taylor și a reușit 10,07 secunde. La această Olimpiadă cronometrajul electronic a atins perfecțiunea. Miercuri am văzut cea mai senzațională departajare din istoria întrecerilor sportive. La cursa de 400 m mixt la înot, cîștigătorul — suedezul Larsson și învinsul, americanul Tim McKee au fost departajați de... două mimi de secundă, care transformate în unități ale metrului înseamnă că Larsson a atins peretele bazinului, la sfîrșitul epuizantei curse, cu 3,2 milimetri înaintea lui McKee. Nu, nu este nici o greșeală. Numai trei milimetri!... Fără faimosul sistem electronic Siemens, despre a cărui funcționare vă vom informa într-un reportaj viitor, egalitatea ar fi fost perfectă.

Astăzi luptătorul Vasile Iorga a cucerit a treia medalie olimpică a delegației noastre, la lupte libere, prima medalie obținută în acest sport de către luptătorii români. Sînt foarte prețioase aceste medalii de argint și de bronz: cîți n-ar dori să le aibă, dar parcă ni s-a făcut dor de o medalie de aur, de aceste medalii strălucitoare care dau ordinea clasamentului neoficial pe medalii. La anterioara Olimpiadă, Viorica Viscopoleanu deschidea drumul celor patru medalii de aur românești. După patru ani în atletismul nostru nu s-a găsit o urmașă care acum să poată concura la nivelul primelor trei locuri. Nu s-a petrecut la această probă ceea ce a fost posibil la aruncarea discului, probă la care Lia Manoliu are acum urmașe demne de ea. Dar aurul îl așteptăm nu numai de la atletism, pentru care vor lupta Argentina Menis, Carmen Ionescu și Carol Corbu; ci și de la alte sporturi, în primul rînd de la lupte greco-romane, caiac-canoe, handbal, tir și, cine știe, scrimă, box...

Astăzi a fost o zi normală pentru sportivii noștri. O zi în care comportarea lor a fost la nivelul așteptat. Luptătorul Iorga ne-a produs o mare satisfacție pentru că, accidentat fiind în preziua finalelor, după ce n-a dormit întreaga noapte, astăzi s-a comportat la acel nivel care se poate numi, fără exagerare, eroism sportiv. Apoi, canotorii noștri, pe splendida pistă de apă a stadionului nautic, în aplauzele a 40 000 de spectatori, și-au cîștigat dreptul la finale, cu întreaga flotilă a acestui sport. Trei echipaje de bravi flăcăi, puternici, dîrzi, care — sîntem siguri — că și în finale, vor lupta la fel împotriva unor adversari recunoscuți superiori prin performanțe. Cu ce alt prilej mai bun, de autodepășire, se pot întîlni falnicii noștri canotori, decît cu un concurs olimpic care îți mobilizează ultimele fibre ale ființei, ultimele resurse omenești. Cel puțin schifud de patru a fost impresionant prin forța care a arătat-o. În acele clipe păreau de neînvins, oricine le-ar fi stat în cale.

Aurel NEAGU

München, 31 august.

Ultima partidă, sau penultima, cine știe, din meciul secolului, dintre Spasski și Fischer, este jucată, cu asemenea șahuri gigantice, în satul olimpic de la München. De data aceasta spectatorii lipsesc fiind la competiții și la antrenamente, dar în minutele de răgaz numărul lor ca și al șahiștilor este cu mult mai mare.

Foto: RADU CRISTESCU (Agerpres)

ÎNTRECERILE DE LUPTE LIBERE AU LUAT SFÎRȘIT

UN BILANȚ RODNIC AL REPREZENTANȚILOR NOȘTRI

După cinci zile de dispute, în sala nr. 8 din Messegelände, a luat sfîrșit maratonul luptelor libere. Pentru prima dată o competiție de mare amploare la lupte s-a desfășurat de-a lungul atîtor zile, majoritatea concurenților fiind nevoiți să se mențină, cu mari eforturi, în limitele categoriilor lor de greutate. Subliniem în acest sens că unii luptători au renunțat la 7—9 kilograme pentru a ajunge la categoriile respective. Printre aceștia s-a numărat și românul Petre Cearnău care a „slăbit" nu mai puțin de 8 kg. Dar, dincolo de această dificultate, la München, după cum apreciază toți specialiștii prezenți, confruntările au fost extrem de drastice. Numeroși luptători cu impresionante cărți de vizită, medaliați la Jocurile Olimpice, campionate mondiale și europene nu și-au putut apăra cu succes reputația, fiind învinși sau chiar eliminați din competiție înaintea tururilor finale. Bunăoară la categoria semimuscă, medaliatul cu argint la ultima ediție a campionatelor mondiale, mongolul Jamsram Bzarraghtcha a fost eliminat după numai două tururi. Iranianul Mohamed Ghorbani, campionul mondial al categoriei mucă și bulgarul Beiu Baev, clasat pe locul secund, au ieșit și ei din concurs după tururile I și II. Campionul mondial al categoriei ușoare, Iuri Gușov (U.R.S.S.) a fost eliminat în turul IV. La aceeași categorie, cunoscutul luptător francez Daniel Robin — cîștigător al medaliilor de argint la ambele stiluri la Ciu-

Ion OCHSENFELD

(Continuare în pag. a 4-a)

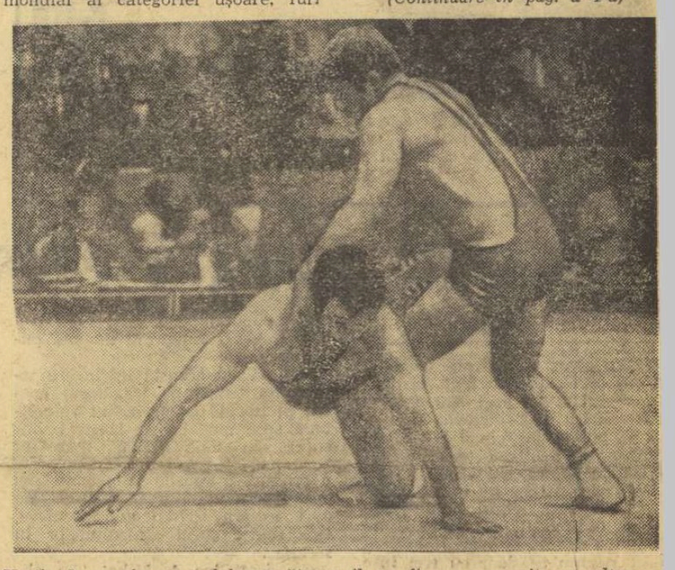

Vasile Iorga, *în secundele următoare îl va fixa cu umerii pe saltea pe elvețianul Jimmy Martinetti, obținînd victoria prin tuș.*

Telefoto: AGERPRES

ATLETISMUL A DEVENIT CAPUL DE AFIȘ AL J.O.

Fascinația pe care o exercită atletismul asupra publicului nu a fost niciodată mai strălucit demonstrată decît în această dimineață însorită, pe stadionul Olimpic din München, care a înregistrat — la o aparent anostă reuniune atletică, compusă din calificări și serii — fantastica sumă de **78.500 de spectatori plătitori!!** Cifrele acestea oferă subiect de meditație pentru cei ce prezic agonia lumii olimpice. A fost, în orice caz — după startul impetuos și, desigur, interesant al natației — cel mai frumos moment de pînă acum al acestor Jocuri. Biruința atletismului în gama de preferințe a publicului a fost netă. Este ceva extraordinar să vezi aproape optzeci de mii de oameni — și scriem din nou acest număr în litere cu o explicabilă plăcere — aplaudînd frenetic eforturile unor concurenți, adesea anonimi pentru ei, de a se califica abia în primele faze ale întrecerii propriu-zise, cum a fost cazul la 100 m, unde s-au disputat nu mai puțin de 12 serii.

Două probe de calificare ne-au interesat în mod deosebit pe noi, cele rezervate atletelor: la săritura

HEIDI ROSENDAHL

în lungime și la aruncarea suliței. Viorica Viscopoleanu și Elena Vintilă nu au avut nici un fel de dificultate în a se califica. Campioana noastră a sărit 6,39 m., iar Vintilă — 6,30 m., adică exact atît cît cerea baremul.

La aruncarea suliței lupta a fost mult mai îndîrjită pentru calificare. Tînăra Eva Ileana Zörgö a reușit splendida performanță de a se califica, încă de la prima aruncare cu 54,34 m. (record personal). În schimb, Marion Becker, în care se puneau mari speranțe, nu a manifestat vigoarea și dorința fermă, necesare pentru a obține promovarea în finala probei. Prima ei aruncare a fost de aproximativ 45 m., dar dîndu-și seama că e slabă a depășit voluntar linia elanului. Apoi, cu un elan prea scurt, lipsită — evident — de voință, a aruncat 48,70 m., pentru ca, în ultima încercare, să realizeze 50,74 m, firește, insuficient pentru a se califica.

În categoria necalificatelor se află, în mod surprinzător, o seamă de favorite, printre care campioana olimpică din 1968 Angela Renky-Nemeth, campioana europeană din 1971 Daniela Jaworska, Nina Marakina, Ameli Koloska (a doua la C.E. de la Helsinki).

După-amiază, stadionul a fost plin pînă la refuz. Vorba aceea, un ac să fi vrut să arunci și n-aveai unde! Spectatorii, a căror majoritate o formează, firesc, localnicii, au exultat la prima săritură din concurs a marii lor speranțe, Heidi Rosendahl. Această încercare a măsurat 6,78 m și avea o puternică strălucire de... aur. Aceiași spectatori, dar încă și alții, au aplaudat la fel de călduros încercarea a doua a recordmanei mondiale, cea de 6,76 m, așteptînd un rezultat mare. Speranța acestui rezultat nu s-a mai împlinit, iar cea a victoriei atletei vest-germane fiind, la un moment dat, chiar, amenințată. Campioana balcanică, atleta bulgară Diana Iorgova, a obținut, în a patra săritură, 6,77 m, și a beneficiat de dreptul de a fi fost ultima pe foaia de concurs a finalei. Iorgova

(Continuare în pag. a 4-a)

O ZI FRUMOASĂ PENTRU CANOTAJUL ROMÂNESC

Toate cele trei echipaje — calificate în finale!

Canotajul românesc a trăit joi o zi frumoasă la Oberschleissheim. Venit cu o carte de vizită modestă (un singur loc șase la Roma, în proba de 2+1, echivalent cu un singur punct în întreaga istorie a J. O.), acest David Copperfield al apelor noastre, în comparație cu prinții caiacului și ai canoei, s-a emancipat, reușind performanța de a intra cu toate cele trei echipaje în finale.

Gala semifinalelor a fost aminată cu peste o oră, din cauza vîntului puternic. În momentul în care viteza vîntului a ajuns doar la... 5,5 m pe secundă, s-a anunțat începerea întrecerilor. **Prima noastră cursă** (a doua probă a programului), cea a schifurilor de **2 fără cîrmaci** ne-a produs multe emoții. Pînă la 1500 m, **Ilie Oanță și Dumitru Grumuzescu** s-au aflat în poziția a patra (în frunte — polonezii și elvețienii), făcînd față cu dificultate strocului ridicat al echipajului vest-german, stimulat de cei peste **40 000 de spectatori.** Dar, în finiș, cei doi schifiști români au avut resurse mai multe, învățînd din lecția seriilor de duminică, atunci cînd rataseră victoria în urma unui start peste puterile lor. Astfel ambarcația noastră, evoluînd mai bine tactic, s-a calificat cu multă siguranță, sosind la peste două secunde înaintea echipei americane, iar ramerii vest-germani (sufocați de duelul cap la cap purtat cu Oanță și Grumezescu pe o porțiune de 300 m) au sfîrșit epuizați, pe ultimul loc. **Iată rezultatele** complete ale semifinalelor probei de **2 fără cîrmaci** (cu mențiunea că primele trei echipaje din fiecare semifinală au obținut dreptul de a concura pe cele șase culoare ale finalelor de simbătă): **S 1 — 1. Polonia** (Broniek—Slustarski) 7:42,41, **2. Elveția** (Bachmann—Fischer) 7:44,91, **3. România** (Oanță—Grumezescu) 7:47,77, 4. S.U.A. 7:50,26, 5. Norvegia 7:57,27, 6. R. F. a Germaniei 8:06,06; **S II — 1.R. D. Germană** (Brietzke—Mayer) 7:40,58, 2. **Olanda** (Luynenburg—Stokvis) 7:41,86, 3. **Cehoslovacia** (Lakomy—Zapletal) 7:45,11, 4. U.R.S.S. 7:46,18, 5. M. Britanie 7:56,59, 6. Iugoslavia 8:01,58.

Apoi, după desfășurarea interesantei curse de simplu, **au luat startul campionii mondali Ștefan Tudor și Petre Ceapura** (cîrmaci — **Ladislau Lovrenschi**), în **a doua semifinală a probei de 2+1.** Această disputa

Ioan CHIRILA

(Continuare în pag. a 4-a)

O MEDALIE SCĂPATĂ PRINTRE DEGETE...

ȚIU PROMITE, ÎNSĂ, O REVANȘĂ ÎN PROBA PE ECHIPE A FLORETIȘTILOR

Pentru Mihai Țiu turneul final al probei individuale de floretă a avut cîteva momente cruciale. Accesul său în finală nu a fost o surpriză pentru că de-a lungul fazelor anterioare micuțul nostru floretist a intrat fără dubii, în aprecierea specialiștilor, printre favoriți. Aprecieri confirmate de debutul său în finală cu două victorii: la polonezul Marek Dabrowski și la francezul Christian Noel. Următorul său asalt, contra lui Vladimir Denisov, a fost primul moment decisiv de care vorbeam. Cu viteză fulgerătoare în atac, cu reflexele sale recunoscute care îi permit să anticipeze tentativa de atac a adversarului, Țiu l-a condus pe Denisov cu 3—1, dar, după aceea, tratînd prea superficial propriile sale atacuri, a fost egalat și întrecut cu 5—3.

Șansele încă nu erau pierdute cînd a venit meciul său cu Jenő Kamuti (Ungaria). Experimentatul floretist maghiar, care concura, în acel moment, încă la medalia de aur, a fost surprins de dispoziția trăgătorului român pentru răsturnarea ierarhiilor. Deși condus cu 3—1 și 4—2, Mihai Țiu — cu stilul său acrobatic, presărat cu sărituri și atacuri neașteptate — a reușit, în fața unui Kamuti uluit, să refacă handicapul și să restabilească echilibrul pe verticala tuburilor luminoase de marcaj. La 4—4, tot Țiu atacă dezlănțuit, intuind posibilitatea unei mari victorii, dar primele sale două tentative se încheie cu tușuri considerate de arbitrul italian Guido Malacarne drept lovituri în zone nevalabile. Oarecum descumpănit, Țiu suportă cu greu atacul fulgerător al rutinatului Kamuti și pierde asaltul care îl propulsează pe maghiar spre medalia de argint. În orice caz, **specialiștii au considerat că asaltul Țiu—Kamuti a fost cea mai disputată și mai frumoasă dintre întîlnirile turneului final.**

Ultimul asalt al serii, înaintea ceremoniei premierii, a adus pe planșă, din nou, pe Țiu în fața ce-

Victor BANCIULESCU

(Continuare în pag. a 2-a)

GRUIESCU ȘI CUȚOV ÎNVINGĂTORI

În gala de aseară au urcat în ring și doi pugiliști români. În limitele categoriei muscă **Constantin Gruiescu** a susținut o întîlnire dificilă în compania boxerului turc Sononur, pe care l-a întrecut la puncte.

Calistrat Cuțov, la categoria ușoară, a avut o evoluție remarcabilă în fața unui sportiv dîrz și combativ, reprezentantul Ugandei, Muluri. Africanul a expediat numeroase laterale pe care, atent, Cuțov le-a eschivat cu promptitudine, contraatacînd eficace cu lovituri la corp și la figură. Victoria la puncte a fost acordată, în unanimitate, campionului nostru.

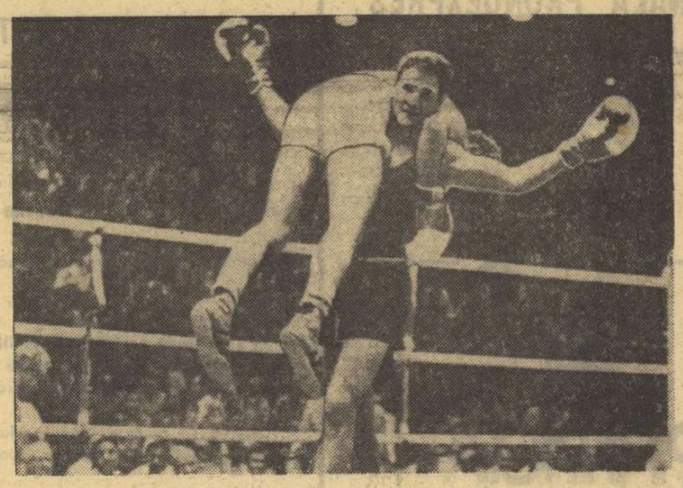

Generos cu învinsul său, boxerul spaniol de categoria cocoș Juan Rodriguez *îl poartă pe umeri pe francezul* Aldo Cosentino *după ce l-a eliminat din competiție.*

Telefoto: AGERPRES

PENTRU MECIUL DE DUMINICĂ, CU AUSTRIA:

REPREZENTATIVA DE FOTBAL S-A ANTRENAT IERI LA CRAIOVA

● Cu tricolorii, de la București spre Cetatea Băniei ● Iordănescu — indisponibil ● Interes mare pentru meci

CRAIOVA, 31 (prin telefon, de la trimisul nostru). — Pe cu totul alte itinerarii față de trecutul sezon, și avînd ca țintă finală campionatul mondial, fotbaliștii din lotul național au început deplasările: inițial, miercuri, ei au avut de parcurs o rută mai scurtă, 60 km pînă la Oltenița (o datorie mai veche de îndeplinit), pentru ca joi, Dinu, Răducanu, Dobrin, Domide, Lucescu et. comp. să se îndrepte cu autocarul, spre Craiova, orașul care găzduiește, duminică, meciul amical România—Austria.

Ne-am aflat alături de tricolori în „Setra" care, în patru ore — cu două escale la Pitești și Scornicești —, a străbătut distanța de cca. 250 km. Au fost ore de companie plăcută, timp arhisuficient pentru a nota cîte ceva pentru cititorii noștri.

Să începem prin a furniza datele absolut necesare: în autocar au luat loc 16 jucători: **Răducanu și Stan — portari; N. Ionescu, Dinu, Dobrău, Antonescu, Deleanu, Velea — fundași; Radu Nunweiller, Hajnal — mijlocași, Lucescu, Dembrovschi, Dobrin, Domide, Marcu și Fl. Dumitrescu — înaintași.** Cu **Sătmăreanu** ne-am întîlnit la Craiova, el venind aici singur, cu un autoturism, așa cum o va face sîmbătă și **Dumitru,** reținut acasă, pentru examene. Astă-seară e așteptat să sosească de la Izmir brașoveanul **Adamache,** cu care numărul selecționabililor pentru partida cu Austria va crește la 19. A rămas la București stelistul **Iordănescu,** devenit indisponibil după meciul cu C.F.R. Cluj.

Am discutat, între timp, și cu **Angelo Niculescu** care, după verificarea de la Oltenița, **s-a arătat satisfăcut de evoluția apărării imediate, îndeosebi a lui Sătmăreanu, cel fixat, deocamdată să joace fundaș central dreapta. Mijlocașii, cu excepția lui Hajnal, și o parte dintre înaintași,** a apreciat, în continuare, Angelo Niculescu, **nu s-au angajat la efort cu toată capacitatea lor, evoluînd în nota cu care abordează de obicei jocurile amicale de la mijlocul săptămînii.**

...Și, aproape pe nesimțite, la amiază, am ajuns în orașul lui Oblemenco și al lui Angelo Niculescu. În plin centrul Craiovei, autocarul cu componenții lotului a fost reperat de localnici, care îl pîndeau de pe la ora 12. Cînd „Setra" a stopat în fața hotelului, numeroși iubitori ai fotbalului au înconjurat autocarul, dăruind cu generozitate aplauzele lor fiecăruia dintre jucători.

După-amiază, localnicii s-au reîntîlnit cu tricolorii la stadionul Central, unde aceștia au efectuat un antrenament ușor, de menținere. A participat și Dembrovschi, care acuză tot mai puțin entorsa suferită duminică.

Și o ultimă relație: aici timpul s-a menținut închis toată ziua, spre seară chiar a plouat, dar fără repercusiuni în ceea ce privește cererea de bilete. **Augustin Brînduș, președintele C.J.E.F.S.,** care ne-a întîmpinat la sosire, ne spunea: **„N-avem stadion care să satisfacă toate cerințele pentru meciul România—Austria".**

G. NICOLAESCU

A XX-a ediție a JOCURILOR OLIMPICE DE VARA

München • 26 august - 10 septembrie 1972

PRONOSTICURILE SE CONFIRMĂ ÎN TURNEUL DE HANDBAL

Două „remize" și, în general, rezultate destul de strînse după primele 30 de minute de joc — iată ce s-a desprins, ca elemente esențiale, la încheierea rundei inaugurale a turneului olimpic de handbal. Cele două draw-uri s-au consemnat în aceeași serie și ele confirmă pronosticurile specialiștilor, care încă înainte de începerea „ostilităților", au apreciat că în prima grupă, unde își dispută șansele selecționatele Uniunii Sovietice, Suediei, Danemarcei și Poloniei, echilibrul de forțe este sensibil egal, formațiile calificate fiind greu de prevăzut. Primele rezultate au complicat și mai mult lucrurile (Danemarca — U.R.S.S. 12—12, Suedia — Polonia 13—13), așa încît nu este prea greu de bănuit că în această serie va fi nevoie să se facă uz în întocmirea clasamentului și de prevederile de „apel", în ordine: golaverajul prin scădere, numărul mai mare de goluri marcate, rezultatul direct sau... sorții!

În rest, rezultatele au fost normale, chiar dacă handbaliștii islandezi, norvegieni și cei ai echipei S.U.A. au luptat — cum spuneam — în primele 30 de minute cu mult elan în fața unor adversari evident superiori, cum erau selecționatele R.D. Germane, României sau Iugoslaviei. O excepție de la această caracteristică a echilibrului nu mai în prima repriză a constituit-o meciul dintre reprezentativele R.F. a Germaniei și Spaniei, în care handbaliștii iberici au rezistat pînă către finalul partidei, formația țării gazdă fiind obligată să facă mari eforturi pentru a cîștiga (13—10).

Selecționata României s-a distins prin calm și joc organizat, știind să-și mobilizeze forțele în apărare în momentele de cumpănă ale confruntării cu echipa Norvegiei, creditată în acest sezon cu rezultate remarcabile (victorii în fața formațiilor Suediei și Danemarcei, în deplasare!). Dar, după meciul de azi cu Spania, greul abia începe pentru băieții lui **N. Nedef** și **O. Vlase.** Drumul spre medalii trece prin trei etape dificile: ultimul joc din grupa preliminară, cel cu R.F. a Germaniei (duminică, la München) și apoi două partide decisive cu cele două prezumtive prime clasate în seria D, adică echipele Iugoslaviei și Ungariei. Este, totuși, de notat că după meciul cu Norvegia, cei doi antrenori s-au arătat satisfăcuți de randamentul lui **Gunesch** (goluri frumoase, de pe extremă, prin plonjon), de faptul că, în sfîrșit, **Gruia** este ponderat, precum și de comportarea în apărare a echipei (în frunte cu **Penu**), unde de fapt s-a consolidat victoria din întîlnirea cu Norvegia. De asemenea, nu poate fi omis faptul că, prin acest rezultat, echipa română a făcut un decisiv pas spre grupa semifinală, considerînd-o, firesc, favorită în confruntarea de astă seară cu reprezentativa Spaniei.

*

Rezultate tehnice, prima etapă: GRUPA A (la Ulm): **Danemarca — U.R.S.S. 12—12 (7—7), Suedia — Polonia 13—13 (5—7);** GRUPA B (la Augsburg): **R. D. Germană — Islanda 16—11 (7—6), Cehoslovacia — Tunisia 25—7 (10—3);** GRUPA C (la Böblingen): **România — Norvegia 18—14 (11—10), R.F. a Germaniei — Spania 13—10 (7—5);** GRUPA D (la Göppingen): **Iugoslavia — Japonia 20—14 (11—7), Ungaria — S.U.A. 28—15 (16—8).**

Nord-americanul John Writer (în vîrstă de 27 ani și originar din Chicago) în timpul probei de armă liberă — calibru redus în care a cucerit medalia de aur.

Telefoto: AGERPRES

ÎNCĂ TREI MEDALII PENTRU GIMNAȘTII JAPONEZI!

S-a încheiat întrecerea individuală și pentru gimnaști. 36 de sportivi, clasați pe baza notelor obținute în competiția pe echipe la impus și liber ales au participat miercuri seara la disputa pentru desemnarea medaliaților și a celorlalte locuri fruntașe în ierarhia olimpică. Performanța de a se număra printre aceștia au obținut-o și doi componenți ai selecționatei noastre masculine, Petre Mihaiuc și Dan Grecu.

Este inutil a vă mai repeta că am fost din nou martorii unui spectacol sportiv de înaltă ținută, un veritabil recital de măiestrie, frumusețe artistică, cutezanță, perfecțiune. Cum, desigur, vă imaginați, vedetele incontestabile ale concursului au fost gimnaștii japonezi. Peste 12000 de spectatori prezenți în Parcul Olimpic i-au ovaționat îndelung minute în șir pentru ceea ce ei au putut să realizeze și să prezinte la această ediție a Jocurilor Olimpice. De remarcat că toți componenții echipei Japoniei s-au numărat printre concurenții care au evoluat în această întrecere, cu toții clasîndu-se în primele 11 locuri ale clasamentului! Medalia de aur și titlul de campion olimpic au revenit lui Sawao Kato cu un punctaj excepțional, 114,650. Celelalte medalii au fost cucerite, de asemenea, de sportivi japonezi: Eizo Kemmotsu, campionul mondial absolut de la mondialele din 1970, medalie de argint (114,573), Akinori Nakayama — medalie de bronz, cu 114,325 p.

Iată și alte locuri: 4. Nikolai Andrianov (U.R.S.S.) 114,200 p, 5. Shigeru Kasamatsu (Japonia) 113,700 p, 6. Viktor Klimenko (U.R.S.S.) și Klaus Köste (R.D.G.) 113,075 p, 8. Mitsuo Tsukahara (Japonia) 112,775 p, 9. Wolfgang Thuene (R.D.G.) 112,175 p, 10. Matthias Brehme (R.D.G.) 112,125 p, 11. Teruichi Okamura (Japonia) 112,050 p, 12. Mihail Voronin (U.R.S.S) 111,375 p. Concurenții români au ocupat următoarele locuri: 32. Dan Grecu 108,850 p, 34. Petre Mihaiuc 108,650 p.

Azi, gimnaștii încheie competiția olimpică prin concursul pe aparate.

Trei sportivi — trei fețe surizătoare! Explicabil: a luat sfîrșit, de numai cîteva clipe, festivitatea de premiere la sărituri de pe trambulină — întrecerea masculină. Trio-ul medaliaților îl are în centru pe noul campion olimpic Vladimir Vasin (U.R.S.S.) încadrat în stînga de Franco Cagnoto (Italia), iar în dreapta, de Lincoln Craig (S.U.A.).

Telefoto: AGERPRES

MARIAN LAZĂR — ÎNVINGĂTOR NECONTESTAT

Miercuri seara, pe ringul de la Boxhalle au continuat întrecerile din cadrul turneului olimpic de box cu meciurile eliminatorii la categoriile cocoș și semimijlocie. Cu acest prilej a evoluat și tînărul nostru reprezentant la categoria cocoș, **Marian Lazăr.** El l-a avut ca partener de întrecere pe **Flexitus Bitegeko** (Tanzania). Pugilistul român a boxat bine în această partidă și, cu serii rapide în lupta de la semidistanță, l-a depășit clar pe Bitegeko — un boxer mai lent decît el. Partida a avut o desfășurare într-un singur sens — Marian Lazăr fiind superior pe parcursul celor 9 minute de luptă. În final, toți cei cinci arbitri judecători au consemnat pe buletinele lor victoria pugilistului român. În turul următor (optimi de finală), reprezentantul nostru va avea de susținut un meci dificil în compania campionului european de tineret din acest an (de la București), **Vasili Solomin** (U.R.S.S.), cel care l-a învins în finala competiției amintite pe Marian Lazăr.

În aceeași reuniune, boxerul sovietic l-a întrecut la puncte pe **V. Charndej** (Tanganica), iar **H. Rodriguez** (Spania) l-a eliminat din cursa spre locurile fruntașe din categoriei pe francezul **Aldo Cosentino.** La aceeași categorie, reprezentantul R. D. Germane, **St. Förster** a cîștigat un meci dificil, în compania nigerianului **M. Seydou,** pugilist necunoscut, dar foarte puternic. **R. Careras** (S.U.A.) l-a scos din luptă în ultima repriză (abandon) pe australianul **M. Obrien.** Alte rezultate la cocoș: **Saig Keun Koh** (R.P.D. Coreeană) b.p. **Aziz Hami** (Tunisia), **A. Samora** (Mexic) b.ab 2 **R. Fortaleta** (Filipine).

Cu prilejul reuniunii de miercuri seara, campionul olimpic de la Ciudad de Mexico la categoria semimijlocie, **Manfred Wolke** (R.D.G.) și-a făcut debutul în întrecerile actualei ediții, învingîndu-l pe I. Panaiotis (Grecia) — la aceeași categorie la care deține centura olimpică (în ultimii ani, Wolke părăsise această categorie, evoluînd la mijlocie mică). De asemenea, fostul campion european de la București, **Gustav Mayer** (R. F. a Germaniei) a debutat și el cu o victorie în fața lui **J. Rackaley** (Noua Zeelandă). Tot la semimijlocie, italianul **D. Lassandro,** în care antrenorul italian Natale Rea își punea mari speranțe, a fost învins la puncte de cubanezul **Emilio Correa** (participant la turneul „Centura de aur" de la București).

Reprezentantul Uniunii Sovietice, **Anatoli Hohlov** l-a învins prin abandon în ultima repriză pe chilianul **J. Medina,** iar **R. Sangnual** (Tanganica) l-a întrecut la puncte pe **K. Gschwind** (Suedia).

S.U.A. (grupa A), U.R.S.S. ȘI PORTO RICO (grupa B) AU RĂMAS NEÎNVINSE

Cel mai important meci din ziua a patra a turneului olimpic de baschet a opus reprezentativele **S.U.A.** și **Braziliei.** Partida a fost extrem de dramatică. Echipa nord-americană, neînvinsă în istoria turneelor olimpice de baschet, a fost de această dată la un pas de a pierde. În prima repriză, disputa a fost echilibrată, cele două formații intrînd la pauză cu un scor egal (26—26). Imediat după reluare, brazilienii au forțat nota și în min. 33 aveau un avantaj de 7 puncte. În final însă, sud-americanii lipsiți de aportul celor mai buni realizatori, Edward și Menon, nu au mai putut menține același ritm, permițînd baschetbaliștilor din S.U.A. să egaleze și să cîștige cu 61—54.

Majoritatea specialiștilor afirmă că „5"-ul din S.U.A. a făcut o partidă destul de slabă și că el este extrem de vulnerabil la această ediție. Formația Iugoslaviei — după dușul rece din meciul cu Porto Rico — și-a regăsit cadența, întrecînd categoric formația Filipinelor cu 117—75 (58—33). Ea rămîne astfel în cursa de calificare pentru turneul final. La același loc candidează și baschetbaliștii portoricani, care au întrecut miercuri noaptea echipa Senegalului cu 92—57 (39—28).

După o zi de pauză, cele 16 echipe își vor relua întrecerea astăzi, cînd este programat un nou derby: U.R.S.S. — Porto Rico. Iată și clasamentele în cele două grupe, după patru etape:

GRUPA A: 1. S.U.A. 8 p, 2. Brazilia 6 p (346—269), 3. Cuba 6 p (302—249), 4. Spania 4 p (273—278), 5. Cehoslovacia 4 p (243—272), 6. Australia 2 p (289—305), 7. Japonia 2 p (270—349), 8. A. A. Egipt 0 p;

GRUPA B: 1. U.R.S.S. 8 p (354—245), 2. Porto Rico 8 p (344—277), 3. Iugoslavia 6 p (361—296), 4. Italia 4 p (304—277), 5. Polonia 4 p (313—313), 6. R. F. a Germaniei 2 p, 7. Filipine 0 p (296—392), 8. Senegal 0 p (224—373).

O fază din meciul de hochei pe iarbă dintre echipele Olandei și Kenyei (cîștigat de olandezi cu 5—1) care demonstrează dinamismul acestui sport

ALTE REZULTATE

SĂRITURI. Trambulină (b): 1. **VLADIMIR VASIN** (U.R.S.S.) 594,09 p, 2. Giorgio Cagnotto (Italia) 592,13 p, 3. Craig Lincoln (S.U.A.) 577,29 p, 4. Klaus Dibiasi (Italia) 559,05 p, 5. Michael Finneran (S.U.A.) 557,34 p, 6. Viaceslav Strahov (U.R.S.S.) 556,20 p, 7. Falk Hofmann (R.D.G.) 544,95 p, 8. Norbert Huda (R.F.G.) 544,95 p;

HALTERE (67,5 kg). 1. **MUKARDI KIRȘINOV** (U.R.S.S.) 460 kg, 2. Mladen Kucev (Bulgaria) 450 kg, 3. Zbigniew Kaczmarek (Polonia) 437,5 p, 4. Waldemar Baszanowski (Polonia) 435 kg, 5. Nasrol Dehnavi (Iran) 435 kg, 6. Jenö Ambrozi (Ungaria) 427,500 kg.

SLALOM NAUTIC. **Caiac** (F): 1. **ANGELIKA BACHMAN** (R.D.G.), 2. Gisela Grothaus (R.F.G.), 3. Magdalena Wunderlich (R.F.G.), 4. Maria Cwiertniewicz (Polonia), 5. Kunegunda Kodawska (Polonia), 6. Victoria Brown (Marea Britanie); **Canoe dublu** (m): 1. **WALTER HOFMANN — ROLF DIETER AMEND** (R.D.G.), 2. Hans Otto Schumacher — Wilhelm Baues (R.F.G.), 3. Jean Louis Olry — Jean Claude Olry (Franța), 4. Jurgen Kretzschmar — Klaus Tummer (R.D.G.), 5 Jan Fraczak — Ryszard Sergua (Polonia), 6. Jan Andrejasik — Pet. Guzelj (Iugoslavia).

YACHTING. Clasamente după două regate: **„F.D."**: 1. Vladimir Leontiev (U.R.S.S.), 2. Anton Gregor (Iugoslavia), 3. Rodney Pattison (M. Britanie); **TEMPEST**: 1. Allan Warren (M. Britanie), 2. Valentin Mankin (U.R.S.S.), 3. Marcel Troupel (Franța); **STAR**: 1. Boris Budnikov (U.R.S.S.), 2. Willy Kuhweide (R.F.G.), 3. Pelle Petersson (Suedia); **SOLING**: 1. Stig Wennerstroem (Suedia), 2. Harry Melges (S.U.A.), 3. David Miller (Canada); **DRAGON**: 1. John Bruce Cuneo (Australia), 2. Franz Heilmeier (R.F.G.), 3. Simon Tait (M. Britanie).

O MEDALIE SCĂPATĂ PRINTRE DEGETE...

(Urmare din pag. 1)

lui care avea să devină campion olimpic și căruia, de fapt, rezultatul acestui asalt nu-i mai folosea decît pentru consolidarea poziției sale — polonezul Witold Wojda. El cîștigase pînă atunci toate asalturile avînd doar grija de a nu pierde la Țiu pentru a nu risca un baraj cu Kamuti, scorul fiindu-i absolut indiferent. În schimb, lui Mihai Țiu nu-i era indiferent scorul pentru că doar cu trei tușe obținute la Wojda el ar fi obținut medalia de bronz. Dar trăgătorul român nu a mai putut face față acestei situații încordate. Cu o superioritate decisivă, Wojda și-a netezit drumul spre medalia de aur învingînd pe Țiu cu 5—0, atît de net încît, uluit, Țiu nu și-a putut reveni.

Din păcate această înfrîngere severă l-a trimis pe trăgătorul nostru pe locul patru, lăsînd cale liberă spre medalia de bronz învingătorului său din finală, francezul Noel, care trecînd vitejește peste o crampă a reușit, în ultimul său asalt, o senzațională victorie cu 5—1 asupra sovieticului Denisov. Dar așa e jocul rezultatelor în scrimă...

Cu acest loc 4, Mihai Țiu obține cea mai bună performanță a carierei sale sportive în probele individuale. El a fost, pînă acum, de două ori al 6-lea, la Jocurile Olimpice de la Mexico și la campionatele mondiale din 1969. Rezultatul său confirmă, pe de o parte, poziția sa fruntașă în elita floretei mondiale și, pe de altă parte, continuă strălucita prezență românească în arena scrimei internaționale. Aceste constatări nu erau străine cercului de specialiști aflați miercuri seara — alături de un numeros și entuziast public — în frumoasa sală de scrimă Bayernhalle.

Țiu împreună cu colegii săi floretiști mai are un prilej de a se distinge în turneul pe echipe care începe vineri. O spune chiar Țiu: **„Îmi pare rău de asaltul pierdut la Denisov, pe care-l învingeam în semifinale. Sper să mă pot revanșa cu un rezultat mai bun, împreună cu echipierii mei în turneul pe echipe".**

A doua medalie de aur a naiadei australiene Shane Gould. Ea a fost dobîndită în proba de 400 m liber pe care tînăra înotătoare de la antipozi a parcurs-o într-un excelent timp (4:19.04) ce constituie un nou record mondial.

Telefoto: ACERPRES

Jurnal OLIMPIC 1 septembrie

• Organizatorii Jocurilor Olimpice țin mult ca atleții să alerge pe piste extrem de curate. **În fiecare dimineață, atît pista de pe stadionul olimpic cît și cele utilizate pentru antrenamente sînt spălate cu detergenți.** Să nu vi se pară că pistele din München sînt din recortare!....

• **Din sutele de mii de spectatori** care se vor perinda în tribunele diferitelor arene ale întrecerilor olimpice, **realizatorii filmului celei de a XX-a Olimpiade au preferat pe francezul Marcel Marceau. Este vorba despre celebrul mim** a cărui artă de a comunica diferitele stări de spirit ale unui spectator recurgînd doar la mimică și gest **îi va ajuta pe realizatorii filmului să sublinieze fie momentele amuzante, fie cele dramatice ale competițiilor** pe care — după cum se știe — zece faimoși regizori le vor aduce pe ecran.

• **Concursul olimpic de natație reunește un număr record de frați și surori.** Iată o listă a lor: americanii **Lynn** și **Rick Colella,** italienii **Novella** și **Mauro Calligaris,** vest-germanii **Angela** și **Klaus Steinbach** și **Hans** cu **Werner Lampe,** australienii **Neil** și **Greg Rogers,** libanezii **Mireille** și **Bruno Bassoul.** Nu se poate spune că la Schwimhale nu domnește o atmosferă... frățească!

• **Fotografii prezenți la München sînt angrenați într-o pasionantă întrecere profesională** deoarece o firmă vest-germană a organizat pentru ei un concurs, dotat cu premii ispititoare, intitulat **„Cea mai frumoasă imagine a Jocurilor".**

• **La cursa ciclistă de 100 km a asistat** și cunoscutul as al pedalei, **Eddy Merckx** pentru a încuraja echipa Belgiei. El a avut două motive să facă acest lucru: era vorba de compatrioții săi dar, totodată de „elevii" săi ai antrenorului său **Lucien Acou** care s-a ocupat de pregătirea rutierilor belgieni pentru această ediție a J.O.

• **Printre principalii favoriți la săritura în lungime** se numără un nume nou: **Josua Owusu,** un ghanez de 24 de ani care studiază în S.U.A., care are la activ 10,5 pe suta de metri, 2,05 la săritura în înălțime și care, la un antrenament pe unul din stadioanele muncheneze, a atins la a doua săritură un promițător 8,06. **„Cred că pot sări 8,15 — 8,20 m și cu o asemenea performanță nu se poate să nu iei o medalie",** a declarat el după această săritură încheindu-și cu ea antrenamentul. Așadar, atenție la Owusu!

• **Dave Hemery, medaliat cu aur la Ciudad de Mexico** în proba de 400 m garduri, este considerat de antrenorul său unul din oamenii cu mari șanse și la titlul olimpic de la München. Și totuși Hemery spune ziariștilor: **„Nu vreau să fiu favoritul acestei curse. Favoriții sînt Mann și Aki Bua. Îi cunosc foarte bine pe amîndoi și știu ce spun".** La rîndul lor, ziariști afirmă că Dave este mai puternic și în formă mai bună decît la Ciudad de Mexico. Pe cine să mai credem?

• **Întrecerile olimpice nu sînt numai o aprigă bătălie a capacităților fizice** (augmentate prin antrenamente îndelungate și perseverente) **dar și a realizatorilor de echipament, de materiale sportive.** Canotorii vest-germani dispun pentru proba de 8+1 de o ambarcație realizată de un specialist italian (Colani). Pentru a reduce greutatea bărcii, constructorul a folosit lemn perforat, acoperit cu un strat de plastic și titaniu. Acest prototip cîntărește numai 70 kg în loc de 100 kg și, după aprecierile făcute, ar asigura un avantaj de o lungime și jumătate pe un traseu de 2000 metri.

• **Este indiscutabil că la München se depun eforturi fără precedent pentru a ține publicul la curent cu tot ceea ce se întîmplă la Olimpiadă.** În ziarele occidentale se poate întîlni în aceste zile, o reclamă vastă a radio-televiziunii luxemburgheze care anunță că și-a asigurat serviciile **„d-lui Love Story"** (a se citi **Erich Segal**) pentru comentariile sportive din capitala Bavariei.

• **Tunisianul Gammoudi** (medaliat cu aur la J. O. din 1968 în proba de 5000 m și cu bronz pe 10000 m) **vizează o medalie în cursa de 10000 metri.** Pentru aceasta el și-a propus să nu ducă trena ci să-i lase pe alții (**Bedford, Șarafetdinov,** de exemplu) păstrîndu-și forțele pentru finiș. **„Cred că voi fi cel mai rapid dintre ei la sprintul final",** a declarat Gammoudi.

• COMPETIȚII LA ZI • COMPETIȚII LA ZI

UN INTERESANT CONCURS INTERNAȚIONAL DE MOTOCROS LA BRAȘOV

Duminică, se va desfășura la Brașov, în organizarea F.R.M. și clubului sportiv Steagul roșu, un interesant concurs internațional de motocros, la care vor lua parte — alături de alergătorii noștri — sportivi din Bulgaria, Cehoslovacia și Ungaria.

Întrecerile vor avea loc pe un traseu amenajat pe Valea Răcădăului, cu începere de la ora 10, doar la o singură probă: clasa pînă la 500 cmc.

Printre participanții români: St. Chițu, A. Crisbay, P. Lucaci, Tr. Moașa și P. Filipescu, iar dintre oaspeți remarcăm pe J. Mohacsi și A. Demeter (Ungaria), J. Marik și A. Klatovski (Cehoslovacia).

Revanșa acestui concurs se va disputa la Moreni, în ziua de 10 septembrie.

CAMPIONATELE NAȚIONALE DE YACHTING

Între 30 august și 3 septembrie, se desfășoară la Constanța, în rada portului Tomis, campionatele naționale de yachting pentru seniori. La competiție, participă 70 de ambarcațiuni, reprezentînd asociațiile sportive Electrica și C.N.U. București, Viitorul Drobeta Tr. Severin, Electrica, Știința și Marina din Constanța. Pe primele locuri, la clasele respective, se află, după prima zi de concurs: **F. D.:** I. Alexandru, D. Micu (Știința Constanța), **Star:** M. Dumitriu, N. Iliescu (C.N.U. Buc.), **Finn:** D. Mihailovici (C.N.U.), **Snipe:** Em. Groza, S. Agachi (C.N.U.).

Campionatele naționale de yachting pentru juniori — desfășurate pe lacul Siutghiol — a luat sfîrșit cu următoarele rezultate: clasa **Snipe:** R. Manu, D. Belu (Electrica Buc.), **F.D.:** M. Cart, M. Boldișor (C.N.U.), **Finn:** D. Mihailovici

P. ENACHE-coresp.

VALENTIN ILIE A CÎȘTIGAT ȘI CURSA A DOUA DIN „CUPA ORAȘELOR" LA CICLISM

PLOIEȘTI, (prin telefon). — Trecînd primul linia de sosire și în ziua a doua a „Cupei orașelor", brăileanul Ilie Valentin a cîștigat detașat etapa a V-a a acestei competiții.

Proba finală a reunit la start 62 de concurenți care s-au întrecut pe distanța de 44 km, pe șoseaua Ploiești-Văleni, primul sosit realizînd o medie orară de 39,100 km.

S-a alergat, în general, în pluton, orice tentativă de evadare (și au fost numeroase) fiind prompt anihilată. A plăcut duelul înverșunat dintre Valentin Ilie și Valentin Hoța (Tg. Mureș). În final, a cîștigat Ilie Valentin care a parcurs distanța în 1 h 07:32 obținînd maximum de puncte posibile: 20. L-a urmat V. Hoța (Tg. Mureș) 15 p, Z. Elekeș (Brașov) 12 p, V. Coroianu (Cluj) 10 p, T. Toro (Brașov) 8 p.

I. TĂNĂSESCU-coresp.

TRAGEREA EXCEPȚIONALĂ PRONOEXPRES

3 septembrie 1972

Participarea se face pe bilete de 3 lei, 6 lei și 15 lei varianta. Se mai poate participa pe variante combinate și combinații „cap de pod".

Pentru stabilirea numerelor cîștigătoare se vor efectua 5 extrageri însumînd în total 40 de numere.

Simbătă 2 septembrie 1972, este ULTIMA ZI pentru procurarea biletelor!

Rubrică redactată de LOTO — PRONOSPORT

EXCURSII CU PETRECEREA REVELIONULUI LA PRAGA
BANI ȘI AUTOTURISME

ÎNTREPRINDEREA DE TRANSPORTURI AERIENE „TAROM"

organizează concurs pentru operatori radionaviganți în vederea școlarizării la cursurile de scurtă durată

Candidații la concurs trebuie să îndeplinească următoarele condiții:

— să fie absolvenți ai liceului, cu sau fără examen de bacalaureat.

— să posede certificat clasa III, valabil în serviciile — fix și mobil — aeronautic, și care înainte de începerea cursului au un stagiu de 1 an și 6 luni în serviciul fix aeronautic.

Cererile se primesc pînă în ziua de 15 septembrie a.c. la serviciul personal TAROM — Băneasa, zilnic între orele 13,00 — 15,00.

Concursul va avea loc în ziua de 20 septembrie 1972 la sediul întreprinderi din șos. București-Ploiești nr. 38—40 sector 1.

fotbal

„CUPA ROMÂNIEI"

În etapa disputată miercuri în „Cupa României" s-au înregistrat rezultatele:

Metalul Topleț-Meva Drobeta Tr. Severin 4—1 (2—0), Industria sîrmei C. Turzii — Arieșul Turda 2—1 (0—1), C.S.M. Suceava — A.S.A. Cîmpulung Moldovenesc 3—1 (2—0), Chimia Găești — Textila Pitești 2—1 (1—0), Confecția Curtea de Argeș — Petrolul Tîrgoviște 0—2 (0—0), Șc. sportivă Curtea de Argeș — Dacia Pitești 0—7 (0—4), C.F.R. Tg. Mureș — C.F.R. Sighișoara 1—3 (1—1), Unirea Tomnatic — Gloria Arad 5—0 (3—0), U. M. Timișoara — Constructorul Arad 5—0 (3—0), C.F.R. Simeria — Victoria Călan 9—0 (4—0), Constructorul Botoșani — Strădunța Suceava 3—3 (1—2), Unirea Tricolor Bîrlad — Locomotiva Adjud 5—1 (2—1), Oltul Sf. Gheorghe — Tractorul Brașov 2—1 (1—1), Partizanul roșu Malnaș — Forestierul Tg. Secuiesc 1—4 (0—0), Danubiana Roman — Nicolina Iași 4—1 (2—1), Progresul Catalina — Carpați Covasna 0—1 (0—1), Spicul Dămășeni — Textila Buhuși 0—1 (0—1), Energia Parașeni — Minerul Teliuc 3—1 (1—0), Marina Mangalia — Portul Constanța 3—2 (2—0), I.M.U. Medgidia — Celuloza Călărași 4—0 (3—0), Vitrometan Mediaș — U.P.A. Sibiu 5—2 (1—1, 2—2), Carpați Sinaia — I.R.A. Cîmpina 2—1 (0—1), Dacia Orăștie — Mureșul Deva 0—2 (0—1), Ancora Galați — Unirea Tricolor Brăila 0—1 (0—0), Victoria T. C. Galați — Comerțul Brăila 0—4 (0—2), Automobilul Satu Mare — Voința Carei 0—3 (0—1). Trotușul Gh. Gh. Dej — Rulmentul Bîrlad 1—0 (1—0), Chimia Tr. Măgurele — Automatica Alexandria 0—0, după prelungiri (s-a calificat Automatica), C.F.R. Bistrița — Foresta Susenii Bîrgăului 2—4 (0—2)

DUMINICĂ, FOTBAL NON-STOP, ÎN PARCUL SPORTIV DINAMO

Duminică va avea loc pe terenurile din parcul sportiv Dinamo, un bogat program de fotbal. La orele 8,30 întîlnirea echipelor de tineret rezerve Dinamo — Rapid; de la ora 10 partida formațiilor prime, iar în continuare un meci din campionatul Diviziei C (Dinamo Obor — T.M.B.) și unul din campionatul național de juniori (Dinamo — Azotul Slobozia).

CU DOUĂ ZILE ÎNAINTEA JOCULUI DE LA CRAIOVA

UN „INVENTAR" AL LOTULUI REPREZENTATIV

Meciul cu **Austria**, reprezentînd o mai veche datorie a forului din **Viena** față de federația noastră — revanșa deplasării la **Linz**, în 1968 — vine și nu vine la vreme. Ar reprezenta utilitate prin faptul că, înaintea primului joc oficial, acela de la **Helsinki**, de la 20 septembrie, se impunea în orice caz o verificare a naționalei în compania unui partener de o certă valoare. Inconvenientul stă — după opinia noastră — în împrejurarea că **selecționarea lotului nu a avut decît un singur moment drept criteriu și acesta l-a reprezentat întîia etapă a campionatului**, știut fiind că alcătuirea grupului de selecționați s-a făcut înaintea celei de a doua apariții a candidaților la un loc în selecționată. Deci, actualul lot reprezintă mai mult meritele și concluziile trecutului sezon decît ale celui în care ne aflăm. Dar... asta este situația, din păcate, și datele calendarului nu mai pot fi schimbate!

Să vedem, acum, care este „inventarul" primului lot al țării și, în același timp, ce perspective există ca fiecare loc al echipei naționale să aibă un grup de jucători cît de cît apropiați valoric. Și micul comentariu de față socotește deci partida cu Austria ca un moment al pregătirii și al unor foarte necesare sfaturi pentru ceea ce mai poate fi făcut pînă la startul oficial în preliminariile C.M.

Portarii: în momentul de față, lotul dispune de trei portari reprezentînd toate categoriile de vîrstă și de grade de experiență. **Răducanu** și **Adamache**, această pereche care a risipit grijile privind tricoul nr. 1 în ultimele sezoane, plus **Stan**, jucător care s-a afirmat constant și sigur. Și, în spate, mai există și **Iordache** și **Ștefan**.

Fundașii: aici, trecerea anilor a produs o primă vacanță — **Lupescu**. Deci, începe operațiunea pentru aflarea titularului postului de fundaș central dreapta. Miercuri, la **Oltenița**, a fost încercat **Sătmăreanu**. E, ca să spunem așa, rezolvarea de urgență. Cu experiența lui, ținînd cont și de împrejurarea că a mai jucat, la club, pe un asemenea post, vechiul nostru internațional se poate descurca. Ne întrebăm însă dacă nu este cazul să se înceapă verificările pentru găsirea unui titular de perspectivă și, de aceea. **Dobrău** (luat de acum în evidență directă), **Bölöni, Vlad, M. Olteanu, Ciugarin** și alți eventuali candidați ar trebui să fie supuși unor probe succesive spre aflarea celui mai indicat să-i succeadă, pentru cît mai multă vreme, lui **Lupescu. Dinu** înlătură dubiile privind fundașul central stînga, iar **Deleanu**, pe care îl dorim mai linear în randament, pe acelea privind fundașul stînga, unde **Velea**, folosit o repriză la **Oltenița**, nu ne-a displăcut.

Mijlocașii: „senatorii de drept", **Dumitru** (care are în aceste zile o suită de examene și nici nu va veni la **Craiova** decît în ajunul partidei) și **Nunweiller**, îl au „în spate" pe **Hajnal**; mureșeanul joacă degajat și, în consecință, credem că încadrarea sa în reprezentativă se va produce chiar mai repede decît ne-am fi așteptat. Prospectările în continuare pot duce la alte prețioase descoperiri (Dumitriu IV, Beldeanu etc.).

Înaintașii: osatura compartimentului este oferită de cei trei „D" **(Dobrin, Domide, Dembrovschi)** plus **Lucescu** și **Iordănescu**. Ultimul e accidentat, nici **Dembrovschi** nu știm la ce potențial va evolua duminică. **Marcu** trebuie văzut într-un meci adevărat. La Oltenița a avut și clipe foarte bune dar și perioade de neinspirație. Evident, lipsește din lot tipul vîrfului de atac realizator, **Dobrin, Domide** și **Dembrovschi** fiind, și jucînd și la cluburile lor, centri secunzi. Asta ni se pare cea mai imperioasă necesitate a momentului. **Dumitrache** a dat multe și concludente probe de regăsire a formei („Cupa Municipiului București" și amîndouă etapele de campionat) și credem că o revedere a lui, acum, nu strică. Considerentele trecutelor merite — care operează pe bună dreptate pentru unii componenți ai lotului — puteau să opereze de asemenea și pentru **Neagu**. Absența unui „spărgător de apărări" ne apare drept cea mai gravă din actualul lot.

Dar, se înțelege, tehnicienii vor avea ocazia celor mai elocvente concluzii în meciul de peste două zile.

Eftimie IONESCU

FLORIAN DUMITRESCU

SĂTMĂREANU
Văzuți de AL CLENCIU

DEFAVORIZAȚII FAVORIȚI

A circulat cîteva zile prin București ideea încurajatoare că noi, telespectatorii Olimpiadei vom fi mai fericiți decît spectatorii propriu-ziși de la fața locului: „O să vedeți mult mai multe decît noi, pa și pusi!" ne încurajau cei plecați la luptă, ne sărutau, toc, toc și eu, unul, i-am crezut. Mie îmi place să fiu îmbărbătat. De aceea, cu multă bărbăție și cu mai multă prudență, voi spune că pînă acum transmisiile de care avem parte de la München nu sînt de loc faimoase. Imaginile (de ele vorbesc în primul rînd) nu sînt de loc rele, dar nu-s faimoase. Sînt corecte, exacte, dar lipsite de mari frumusețe, de mari momente memorabile. Imagini de rutină, nu de patimă. Imagini reci, cadrate cu șublerul, dar fără foc, deși acolo, în apă, oamenii păreau incendiați! Prea puțină spontaneitate regizorală, prea puțină viață furată cu artă, multă sobrietate, pînă la glacialitate. Idee bună, dar neiucrată, — culisele halterelor; idee poetică — adîncul bazinului în timp ce omul urcă la suprafață. Altfel — o corectitudine excesivă, excluzînd chiar fantezia. Poate că așa trebuie, poate că gustul nostru latin, adorînd transmisiile englezești de sport, nu se potrivește cu cel nemțesc. Rezultatele acestea „mondiale" nu sînt nici ele rezumate — ci bucăți și bucățele netriate concludent. În mare formă mi se pare Iopescu. Activ, pe fază, suplu, uman, divers, dornic de a ne informa bogat și — mai ales — pasionat. Înotul a fost transmis cu o patimă de parcă Slavic sau Anca Groza se băteau cu Spitz și Shane Gould. Bădescu e în progres evident, dar deloc suficient. Din studio, Groman e la locul lui, ca lector, dar încă inhibat și de o gravitate monotonă. Foarte plăcută — această voce a lui Mihai Constantinescu, dar și prea informativă; lipsește elanul de a comenta cu capul și ochiul nostru, de aici, din fotoliu, ne lăsăm dominați de năvala rezultatelor — să nu se înțeleagă că mă gîndesc la cine știe ce eseuri de mare filozofie sau la comentarii „poetice și culte" cum au început să practice chiar și cititorii — dovadă acea „ieșire" absolut inimăruitoare dintr-un săptămînal care a publicat scrisoarea unui cetățean ajuns la ideea că „Ilie Năstase e un Chateaubriand levantin" ba chiar „boleroul lui Ravel"! Responsabilul rubricii îi mulțumea cititorului atît de cult. Eu aș fi tras cu pistolul un glonț în aer.

Dar problema aceasta a favoriților învinși cam peste tot de oamenii decontractați, stimulați de acest fantastic sentiment numit pe românește „ce-am avut și ce-am pierdut", această problemă merită, cred, toată atenția noastră. Nu știu cum va fi la atletism — ceva îmi spune că acolo va fi și mai și —, ceea ce devine evident este că omul nu mai poate fi sigur pe propria sa performanță (de soartă, ce să mai vorbim?), într-atît de violente sînt încordarea și solicitarea luptei cu performanțele celor numiți „outsideri" sau nefavoriți, dar și ei oameni cu aparat nervos. Cu cît ești mai puțin favorit sau mai puțin favorizat de antecedente, cu atît se pare că te miști mai bine și mai fericit. Favorizat devine nefavorizatul, care din clipa cînd cîștigă (vezi campionul nord-coreean de tir!) pare la fel de vulnerabil ca orice „mare favorit". Cum devii sau îți spune că ești mare și tare și nu poți pierde titlul — mîna începe să tremure, capul să vijîie, puterea să scadă. Nu vreau să dau exemple de la Olimpiadă — mă uit la Spasski care, cam de la a 13-a partidă (unde — cum zice Gheller — cîștiga cu 24. pion e6! și oricum avea remiză înainte de catastrofalul 69 șah cu turnul în d1), cam de cînd a înțeles că a pierdut titlul, s-a decontractat atît de bine că — zic specialiștii — joacă sigur, ofensiv, reușind frumusețe ca acea partidă a 19-a, absolut încîntătoare, de o parte și de alta. De ce? De ce se întîmplă acest fenomen psihic? De ce ideea de victorie înhibă mai grav decît lipsa de șansă? Dacă pînă la urmă favoritul e un nefavorizat? Nu vreau să dau azi răspunsul, să mai așteptăm atletismul, problema e foarte expresivă pentru civilizația noastră. Și pentru campionatul nostru. De fotbal, dacă mai știți acest joc în care, de pildă, nefavorizații de la C.F.R. Cluj învinș pe cei prea favorizați de soartă și împrejurări de la Steaua, deși antrenorul clujean susține că la Constanța, cu Farul, echipa sa a jucat mai bine, pierzînd!

BELPHEGOR

Corespondență specială pentru **SPORTUL**

DRUMUL NAȚIONALEI AUSTRIEI SPRE C.M. TRECE PRIN CRAIOVA...

Națională de fotbal a Austriei, de mai mulți ani încercînd să revină în primul eșalon european, de mai multe ori nereușind aceasta — prin înfrîngeri la limită sau de-a dreptul nenorocoase — pare să-și amintească mai bine acum de fosta ei glorie, punîndu-și înainte un nou obiectiv urmărit cu aplicație și pasiune: calificarea în turneul final al C.M. Din 1958, această performanță lipsește din palmaresul fostului „Wunderteam". În 1972, n-am luat parte pentru dubioase motive financiare, ca apoi, la ediția 1966 și 1970, echipa noastră să fie eliminată de justețe. Acum — pentru 1974 — ar trebui să reușim, în sfîrșit. E drept, primul adversar în marea competiție va fi Ungaria — un rival dificil de întrecut. Dar, încercăm...

Pentru reușita acestei tentative, testul de la Craiova are o importanță deosebită. De aci și pregătirile minuțioase făcute de cadrele echipei. Prima verificare s-a făcut în mica localitate Neusiedl an der Zaya, din sudul Austriei, unde selecționabilii n-au dat dovadă de mare formă, reușind doar un 2—2 (2—0) cu modesta echipă locală, din campionatul regional. Au marcat Starek și Kögelberger dar și Schmidradner, care printr-un autogol a permis egalarea.

Antrenorul federal **Leopold Stastny** a renunțat la doi „senatori de drept", căpitanul echipei **Sturmberger** și stoperul **Eigenstiller**, care sînt ieșiți din formă. N-a fost chemat nici **Hasil** — actualmente activînd la **Feyenoord** — iar alt neo-olandez, **Kreuz** (Sparta Rotterdam), este și el absent.

De marți, echipa este reunită la Viena, pentru antrenamente în comun. Miercuri s-au alăturat lotului cei doi jucători de la Kickers Offenbach (R.F.G.), **Hickersberger** și **Schmidradner**. Ieri, antrenamentul continua din plin, urmînd ca vineri (n.r. azi), întreaga echipă, împreună cu selecționata de tineret (sub 23 ani) să la avionul spre România.

Formula de echipă nu este încă fixată, momentul. Totuși, sînt indicații asupra formației probabile. Poarta va fi apărată de **Stachowicz**, deși n-a impresionat la antrenamente. În apărare se poate conta pe **Sara** (**Demantke**), **Schmidradner**, **Horvath**, **Pumm**, iar pentru mijlocul terenului sînt indicați **Hickersberger**, **Starek** și **Ettmayer**. În atac au fost încercate variantele **Stering — Kögelberger — Jara** și **Stering — Kögelberger — Gallos**.

Vom vedea cum vor funcționa toate acestea, pe stadionul din Craiova.

M. SRIMS
A.P.A. Viena

După 180 de minute

CIFRELE VORBESC...

● În etapa a doua a campionatului Diviziei A s-au înscris 26 de goluri (o medie de 3,25 goluri de meci). În total, în aceste prime două etape, s-au marcat 47 de goluri.

● **Ghircа (Farul) a înscris primul autogol în actualul campionat.**

● În această etapă au fost acordate două lovituri de la 11 m, ambele transformate (Pescaru și Obiemenco).

● **După două etape, echipele S.C. Bacău și Steaguri roșu, mai precis portarii acestora, — Ghiță și Adamache — n-au primit gol, în timp ce jucătorii rezițeni n-au reușit să înscrie nici un gol.**

● În această etapă și-au mai făcut apariția încă 20 de jucători; pînă în prezent, cele 16 divizionare au folosit 218 jucători: Sportul studențesc — 17, Univ. Craiova — 15, șase echipe cîte 14, șase cîte 13, iar U.T.A. și Steagul roșu cîte 12.

● **În etapa a doua s-au tras la poartă 236 de șuturi (pe spațiul porții numai 106), marcîndu-se 25 de goluri (unul a fost autogol), deci un procent de eficacitate de 10,59 la sută, superior celui din prima etapă. Clasamentul eficacității, după două etape, se prezintă astfel: 1. S.C. BACĂU 21,05 la sută; 2. Dinamo 20,68; 3. A.S.A. Tg. Mureș 19,35; 4. Steagul roșu 17,39; 5. F.C. Argeș 15,78; 6. U.T.A. 15,38; 7. Univ. Craiova 14,28; 8. Steaua 11,42; 9. Jiul 9,52; 10. „U" Cluj 6,89; 11. Sportul studențesc 6,67; 12. Rapid 5,26; 13—14. Petrolul și Farul 2,94; 15. C.F.R. Cluj 2,43; 16. C.S.M. Reșița 0.**

● Cronicarii ziarului nostru au acordat celor opt arbitri care au condus partidele etapei a doua 33 de stele: doi au primit cîte 5 stele, cinci cîte 4, iar N. Cursaru doar 3.

● **Partidele acestei etape au fost urmărite de aproximativ 110 500 de spectatori. Cei mai mulți — 25 000 — au asistat la meciul Rapid — U.T.A., iar cei mai puțini — 3 500 — au fost prezenți în tribunele stadionului din Petroșani.**

● Situația în „Trofeul Petschovschi", după două etape, este următoarea: 1—2. CRAIOVA și BACĂU 10; 3. Cluj 9,50; 4—8. Pitești, Arad, Constanța, Ploiești și Tg. Mureș 9,00; 9. București 8,25; 10—12. Brașov, Reșița și Petroșani 8,00.

● **În prima etapă a campionatului s-a produs o eliminare (a brașoveanului Anghel), în cea de a doua, tot o eliminare (arădeanul Broșovschi).**

Adrian VASILESCU

JUCĂTORI SUSPENDAȚI

Comisia centrală de competiții și disciplină a F.R. Fotbal a analizat în ultima sa ședință abaterile unor jucători și a luat următoarele măsuri:

— **Urmeș** (Jiul Petroșani) — suspendat pe patru etape pentru insultarea arbitrului;

— **Broșovschi** (U.T.A.), **Petreanu** (C.F.R. Timișoara), **Tifirel** (Chimia Rm. Vîlcea), suspendați pe cîte trei etape pentru lovirea adversarului și, respectiv, îmbrîncirea arbitrului;

— **Lucaci** (F.C. Bihor) — suspendat pe două etape pentru lovirea adversarului;

— **Florea** (Delta Tulcea) și **Bogaciu** (Metalul Plopeni) — suspendați pe cîte o etapă pentru lovirea adversarului;

— **Profir** (Metalul București) și **Zaiț** (Delta Tulcea) — sancționați cu mustrare pentru gesturi nesportive.

DE LA I.E.A.B.S.

Cu începere de la 1 IX 1972 se inaugurează la Bazinul acoperit Florească cursuri de inițiere la înot pentru copii între 5—10 ani. Acestea vor avea loc în fiecare zi între orele 16—20. Informații la telefon 33.65.01.

În obiectiv, Divizia C, după două etape

DIN 168 DE ECHIPE, DOAR UN SFERT AU RĂMAS NEÎNVINSE

Deși s-au scurs numai două etape, în cea de a treia divizie a țării valorile au început să se cearnă. Numai 15 echipe din totalul celor 168 ai diviziei (8,9%) au izbutit să obțină maximum de puncte (4): **I.T.A. Iași, Petrolul Moinești, Petrolistul Boldești, Prahova Ploiești, Celuloza Călărași, T.M.B., Autobuzul București, Dacia Pitești, Victoria Călan, Mureșul Deva, Topitorul B. Mare, Minerul Cavnic, Gaz metan Mediaș, I.C.I.M. și Politehnica Brașov.**

În seriile a IV-a, a VII-a și a IX-a nici o echipă nu a izbutit să obțină două victorii, liderii fiind formații care au acumulat 3 puncte.

Tot cu 3 puncte, deci neînvinse după două etape, sînt un număr de 27 de echipe, la care dacă le adăugăm și pe cele 15 cu două victorii, obținem cifra de 42 de formații, deci **exact 25% din efectivul Diviziei C! Să recunoaștem, este puțin... Faptul că numai un sfert din echipele divizionare C au izbutit să scape (după numai două etape disputate!) de înfrîngere poate spune mai mult decît orice comentariu sau articol — critic — despre valoarea intrinsecă a diviziei.**

Un meci deosebit s-a disputat la **Giurgiu**, între una dintre cele mai slabe echipe ale diviziei, **Olimpia** din localitate și **Autobuzul București**. Deși handicapată de accidentarea gravă a fundașului central **Popescu** (fractură de tibie), bucureștenii au izbutit să învingă cu 1—0. După cum declară observatorul federal A, Ionită, giurgiuveanul **Ilie Emil** — care nici măcar n-a fost eliminat! — l-a accidentat voluntar pe Popescu. Arbitrul **I. Ciobanu** (Roșiori) a fost depășit de joc. timorat, extrem de obosit („nici nu mai putea să fugă"!) la sfîrșitul meciului...

Un alt observator federal, **P. Mărculescu**, prezent la meciul **Voința — Sportul Ciorogîrla** (1—1), are terment foarte elogios pentru noua promovată, aflată în deplasare: „O surpriză plăcută. Echipa practică un joc deschis, ofensiv, foarte sportiv, și posedă un atac percutant, redutabil, care va da mult de furcă și altor echipe...".

S-au omologat meciurile **Foresta Susenii — Viitorul Tg. Mureș: 3—0 pentru gazde** (mureșenii n-au vrut să accepte, în lipsa arbitrilor delegați, un conducător al jocului local, mai ales că ei nu avea calitatea necesară, dar regulamentul trebuie respectat); și **Șoimii Buzău — Victoria Florești** (amînată din cauza ploii și a terenului impracticabil pentru a doua zi, cînd, însă, nu s-a prezentat la joc nici una dintre echipe): **0—3 pentru ambele echipe!**

Dumitru GRAUR

FOREST HILLS '72

Primele partide, primele surprize!

NEW YORK, 31. — Pe cele 20 de terenuri de la Forest Hills (Long Island), au început de miercuri partidele din primul tur al probei de simplu bărbați, din cadrul campionatelor internaționale de tenis ale S.U.A. 148 de jucători sînt la start.

Printre primele întîlniri programate a fost și aceea pe care tenismanul român **Ion Țiriac** o avea de susținut în compania australianului **Ray Keldie**. Fostul campion al României a cîștigat primul set cu 6—4, conducînd și în al doilea cu 1—0. La acest scor, adversarul său a anunțat că abandonează, din cauza unei întinderi musculare, învingător fiind declarat Țiriac. El îl va întîlni în turul următor pe iugoslavul **Nikola Pilici**, învingător cu 6—1, 6—3, 7—5 asupra lui **Patricio Rodriguez** (Chile).

Dintre cei 16 capi de serie ai probei, unul a și fost șters de pe tablou. Este campionul universitar american **Jimmy Connors** (nr. 15); eliminat de compatriotul său **Tom Gorman**: 1—6, 6—3, 7—6, 5—7, 4—6. Alți capi de serie au trecut însă relativ ușor primul examen. Oarecari emoții a avut, totuși, primul favorit al turneului, campionul american **Stan Smith**, care a cedat primul set tînărului său oponent **Billy Martin**, în vîrstă de numai 15 ani! Deținătorul titlului și-a revenit însă rapid, cîștigînd convingător cu 5—7, 6—1, 7—5, 6—3. Printre cele mai rapide victorii s-au numărat acelea obținute de **Rod Laver** asupra englezului **John Paish** (6—2, 6—1, 6—3) și **John Newcombe** la sovieticul **T. Kakulia** (6—1, 6—2, 6—4). **Andres Gimeno**, campionul de la Roland Garros, s-a distanțat ceva mai greu de **V. Korotkov** (U.R.S.S.): 6—4, 7—5, 7—6.

Iată alte rezultate din primul tur, înregistrate în ordinea tabloului: **Graebner — Panatta** 4—6, 6—2, 7—5, 6—3; **Munoz — Holmberg** 6—4, 6—7, 6—3, 6—4; **Stone — Pinto Bravo** 6—4, 6—4, 6—7, 6—4; **Davidson — Owens** 6—4, 7—6, 4—6, 4—6, 6—3; **Maud — Kawimazumi** 6—2, 6—7, 6—2, 6—4; **Lutz — Dibley** 6—4, 6—2, 6—2; **Villas — Mottram** 7—5, 6—4, 6—4; **Fairlie — Austin** 7—6, 6—3, 6—2; **Filiol — Pali** 6—4, 6—1, 6—2; **Kodes — O'Briant** 6—2, 6—4, 6—3; **Mayer — Changreau** 6—4, 6—1, 6—3; **Ramirez — Giammalva** 4—6 6—2, 6—3, 6—3; **Riessen — Tescher** 6—3 7—5, 3—6, 6—3; **Masters—Fletcher** 7—5 7—6, 5—7, 7—5; **Moore — Stilwell** 6—3, 7—6, 6—3; **Anderson — Holmes** 6—1, 6—2, 7—6; **Rolyer — Matthews** 6—7, 6—3, 7—6, 6—1; **Higgins — Koch** 4—6, 7—6, 7—5, 7—6; **Teylor — Pattison** 3—6, 7—6, 6—3, 3—6, 6—3; **Pasarell — Addison** 5—7, 6—3, 6—4, 5—7, 6—4; **Hardie — Irvine** 1—6, 6—3, 6—1, 3—6, 6—3; **Drysdale — Phillips Moore** 6—4, 6—1, 6—1; **Emerson — Borg** 7—5, 6—7, 6—4, 6—4; **Okker — Cramer** 6—2, 6—3, 6—4; **Stockton — Barth** 6—4, 6—2, 6—4; **Cox — Estep** 6—4, 6—1, 6—3.

Erik Van Dillen, unul din membrii echipei americane pentru „Cupa Davis", este eliminat din primul tur: 5—7, 6—7, 6—3, 6—7 cu **Frew McMillan** (R.S.A.). Învins este și un fost membru al acestei echipe, **Frank Froehling**, care a pierdut cu 6—4, 4—6, 3—6, 2—6, în fața neo-zeelandezului **Ony Parun**.

Meciul pentru titlul mondial de șah

O VARIANTĂ DIN SECOLUL TRECUT ÎN PARTIDA A 21-a!

Remiza din partida a 20-a (a 7-a consecutivă și a 11-a din meci) l-a apropiat pe Fischer la un punct de titlul mondial, pe care marele maestru american îl visează de 15 ani, din 1957, cînd — abandonînd școala — s-a consacrat exclusiv acestui sport.

Interesul pentru a 21-a întîlnire (care putea fi ultima, sau — la fel de bine — putea prelungi lupta) a fost imens. Sala sporturilor din Reykjavik era plină încă înaintea orei de începere (iar spectatorii rămași fără bilete își dau, desigur, la rîndurile din față, rămase goale potrivit dorinței șalangerului).

Spasski s-a prezentat punctual, Fischer a întîrziat patru minute.

S-a jucat din nou Apărarea Siciliană (Spasski — alb), Fischer adoptînd, după primele patru mutări, o străveche variantă, pe care a utilizat-o în secolul trecut faimosul maestru german Paulsen.

La încheierea primei ediții a zarului, lupta este în plină desfășurare. Iată primele mutări:

1.e4 c5, 2.Cf3 e6, 3.d4 c:d4, 4.C:d4 a6, 5. Cc3 Cc6 6.Ne3 Cf6, 7.Nd3 d5, și Spasski se află la mutare.

PE SCURT • PE SCURT • PE SCURT

Celebrul motociclist italian Giacomo Agostini a terminat învingător în două probe din cadrul unui concurs internațional desfășurat la Snetterton (Anglia). Concurînd pe o motocicletă „M. V. Agusta", Agostini s-a clasat pe primul loc la clasa 500 cmc și — în încheierea concursului — a cîștigat „cursa așilor", la startul căreia au fost prezenți cei mai buni concurenți.

Turneul internațional feminin de baschet de la Kosice s-a încheiat cu victoria reprezentativei Cehoslovaciei, care a terminat competiția neînvinsă totalizînd 6 puncte. Pe locurile următoare s-au clasat echipele R.S.F.S. Ruse — 5 p, Lokomotiv Kosice — 4 și selecționata Budapestei — 4 p. În ultima zi a competiției s-au înregistrat rezultatele: Cehoslovacia — sel. Budapestei 113—36 (58—16); R.S.F.S.R.—Lokomotiv Kosice 80—45 (41—27).

A luat sfîrșit turneul internațional de tenis de la Santander (Spania). Proba de simplu bărbați a revenit jucătorului francez François Jauffret care, în finală, a dispus cu 6—4, 6—3, 6—4 de tenismanul grec N. Kalogheropoulos. În finala probei de dublu, perechea J. Ganzabal (Argentina)—Loyo Mayo (Mexic) a întrecut cu 7—5, 4—6, 6—3, 6—3 cuplul Jauffret—Kalogheropoulos.

Hocheiștii sovietici și-au încheiat pregătirile în vederea deplasării în Canada

SCRISOARE DIN MOSCOVA

Dacă întrecerile din cadrul celei de a XX-a ediții a J.O. n-ar fi în plină desfășurare, desigur că atenția întregii lumi sportive ar fi fost îndreptată spre seria de meciuri dintre reprezentativele de hochei pe gheață ale U.R.S.S. — care rămîne principala forță a sportului cu crosă, deși la ultima ediție a campionatului mondial a ocupat locul doi — și Canadei, formată de data aceasta din cei mai buni jucători amatori și profesioniști.

Primul meci va avea loc, după cum se știe, la 2 septembrie la Montreal, apoi cele două selecționate se vor întîlni la 4 septembrie la Toronto, la 6 septembrie la Winnipeg și la 8 septembrie la Vancouver. În continuare hocheiștii canadieni vor întoarce vizita, deplasîndu-se în Uniunea Sovietică.

Zilele acestea au avut loc ultimele pregătiri în ambele tabere. Hocheiștii sovietici au început pregătirile încă din luna iulie, în cadrul echipelor de club. La 21 august a avut loc reunirea lotului la Moscova. Au urmat antrenamente comune și participarea la turneul internațional organizat de ziarul „Sovietski Sport", a cărui dată a trebuit să fie devansată tocmai pentru a da prilej antrenorilor **Vsevolod Bobrov** și secundului său **Boris Kulaghin**, de a vedea la lucru pe toți selecționabilii.

În legătură cu întîlnirile dintre hocheiștii sovietici și cei canadieni, specialiștii sovietici au atras atenția opiniei publice că la ora actuală, regulamentul de joc al hocheiului amator diferă prea puțin de cel al profesioniștilor, așa că nici una dintre echipe nu va fi dezavantajată. Poate că jucătorilor sovietici nu le vor conveni, într-o oarecare măsură, dimensiunile suprafețelor de joc din Canada care sînt mai mici (60x26 m) față de 61x30 m, așa cum sînt suprafețele de joc din U.R.S.S. Dar, două săptămîni mai tîrziu, cînd va avea loc revanșa acestor întîlniri, la Moscova, va fi rîndul jucătorilor canadieni să fie „dezavantajați" de dimensiunile terenului.

A părut oarecum surprinzătoare hotărîrea luată de antrenorul V. Bobrov de a convoca la lot pe cel de al 4-lea portar, **Sidelnikov** (Aripile Sovietelor), a fundașilor **Orlov** (Dinamo Moscova) și **Astafiev** (Torpedo Gorki) și a atacanților **Bodunov** și **Lebedev** (ambii de la Aripile Sovietelor). Mai puțin surprinzător a părut faptul că primul antrenor a convocat la lot pe trei dintre „veteranii" hocheiului sovietic și anume: **Firsov, Starșinov** și **Davidov**, care la recenta ediție a campionatelor mondiale de la Praga nu au participat. Ulterior, s-a dovedit că prezența lor în echipă este încă necesară. Bobrov este de părere că în partidele cu reprezentativa Canadei trebuie să joace cei mai buni jucători la ora actuală, iar prezența și experiența „veteranilor" nu poate decît să folosească întregii echipe.

Din lotul de mai jos, care cuprinde 31 de jucători, vor face deplasarea 28. Iată componența sa: portari: **Tretiak** (T.S.K.A.), **Sepovalov** (SKA Leningrad), **Pașkov** (Dinamo), **Sidelnikov** (Aripile Sovietelor); fundași — **Ragulin, Lutcenko, Kuzkin, Gusev, Țigankov** (toți de la T.S.K.A.), **Vasiliev, Davidov, Orlov** (Dinamo), **Poladiev, Liapkin** (Spartak), **Astafiev** (Torpedo Gorki); atacanți — **Vikulov, Harlamov, Mihailov, Petrov, Blinov, Mișakov, Firsov** (toți de la T.S.K.A.), **Maltev** (Dinamo), **Zimin, Șandrin, Iakușev, Starșinov** (Spartak), **Soloduhin** (SKA Leningrad), **Anisin, Bodunov, Lebedev** (Aripile Sovietelor).

V. ȘMIRNOV

Mihailov (stînga), unul din golgeterii atacului sovietic, se pregătește să abordeze jocurile în tipică „manieră canadiană".

ECHIPA U.R.S.S. GATA DE START

MOSCOVA, 31 (Agerpres). — Continuîndu-și pregătirile în vederea apropiatului turneu pe care urmează să-l întreprindă în Canada, reprezentativa de hochei pe gheață a U.R.S.S. a întîlnit, la Moscova, într-un meci amical, selecționata secundă, pe care a învins-o cu scorul de 5—0 (1—0, 1—0, 3—0). Golurile au fost înscrise de Harlamov, Petrov, Poladev, Vikulov și Mihailov.

FOTBAL MERIDIANE

● **Numeroși spectatori au urmărit la Praga întîlnirea internațională amicală de fotbal dintre selecționatele Olandei și Cehoslovaciei. Fotbaliștii olandezi au obținut victoria cu scorul de 2—1 (1—0) prin golurile marcate de Cruyff (min. 23) și Neeskens (min. 47). Punctul gazdelor a fost înscris în minutul 60 de Hagara**

● Reprezentativele de fotbal (juniori) ale Bulgariei și R. D. Germane s-au întîlnit la Sofia într-un meci amical. Victoria a revenit tinerilor fotbaliști bulgari cu scorul de 2—1 (2—0).

● În primele meciuri din cadrul „Cupei ligii engleze" s-au înregistrat următoarele rezultate: Reading — Fulham 0—1; Stockport — Fulham 2—0.

● Etapa a 17-a a campionatului Norvegiei: Hamarkameratene — Viking 0—3; Brann — Rosenborg 0—0; Lyn — Hoedd 3—0; Mjoelner — Mjoendalen 3—0; Stroemsgodset — Sarpsborg 4—0; Frearikstad — Skeid 2—0. În clasament conduce echipa Viking cu 29 p

● Au început întrecerile noii ediții a „Cupei Italiei" la fotbal. Iată cîteva dintre primele rezultate: Juventus — Foggia 3—0; Verona — Varese 0—0; Cagliari — Ascoli 2—0; Internazionale — Catanzaro 1—0; Monza — Fiorentina 3—0; A. S. Roma — Atalanta 0—0; Napoli — Brindisi 3—0; Arezzo — Perugia 1—0.

NOI CAZURI DE DOPING ÎN ARGENTINA

BUENOS AIRES, 31 (Agerpres). — Louis Manfredi, fostul medic al echipei de fotbal Lorenzo Almagro, virtuală campioană a Argentinei, a fost arestat, fiind acuzat că a furnizat produse farmaceutice interzise de legea anti-doping, mai multor jucători ai acestei formații. În fața tribunalului, Manfredi și-a recunoscut vina în parte, declarînd că a dat jucătorilor produse farmaceutice ușoare, mai mult pentru reconfortare.

Este interesant de arătat că și colegul său dr. Paglione, care a **fost salariat** mai înainte la acest club, a fost condamnat pentru **același delict.**

A XX-a ediție a JOCURILOR OLIMPICE DE VARA

München • 26 august - 10 septembrie 1972

ÎNTRECERILE DE LUPTE LIBERE AU LUAT SFÎRȘIT

UN BILANȚ RODNIC AL REPREZENTANȚILOR NOȘTRI

(Urmare din pag. 1)

dad de Mexico — de astă dată a fost întrecut de două ori, și în turul V a părăsit saltelele de concurs.

La această ediție a confruntărilor olimpice luptătorii români au avut o frumoasă comportare, cucerind o medalie de bronz, prin VASILE IORGA, la categoria semimijlocie — prima medalie olimpică obținută de țara noastră la acest stil — iar alți 4 reprezentanți ai României s-au clasat pe locurile 4—6 : PETRE CEARNĂU, locul 4-5 cu indianul Sudeh Sudeshkumar (la categoria muscă), ION ARAPU, (la semimuscă) și ENACHE PANAIT, (la semigrea) — locul 5, și PETRE COMAN, locul 6 la categoria până.

Dar, iată cîteva amănunte de la confruntările pe care le-au susținut luptătorii noștri în ultima zi. *Vasile Iorga* asalta medaliile împreună cu alți trei concurenți. După ce americanul John Peterson l-a întrecut, surprinzător, la puncte pe Horst Stottmeister (R.D. Germană) — deținătorul medaliei de argint la campionatele mondiale de anul trecut — a urmat Iorga în meciul cu campionul mondial al categoriei, sovieticul Levan Tediașvili. Cînd a intrat, însă, pe podiumul de concurs luptătorul român avea puternice dureri la brațul drept, în urma unei întinderi musculare suferită în ajun, în partida cu americanul Peterson.

În prima repriză Tediașvili a luat un avantaj de două puncte. Cu o excepțională voință Vasile Iorga și-a învins durerea acumulînd punct după punct. În finalul meciului, cînd rezultatul era de 4—3 în favoarea luptătorului sovietic, acesta a primit un avertisment dictat de arbitrul de saltea, Odvar Svendsen (Suedia), dar arbitrul judecător, italianul Napoleone Menardi, fie rău intenționat, fie din neglijență, nu a marcat punctul pe tabela electronică și astfel Iorga a fost declarat învins la puncte, conform punctajului care se afla pe tabelă. În mod firesc, delegația noastră a înaintat o contestație și juriul, după developarea filmului (în care s-a văzut clar avertismentul dictat lui Tediașvili pentru luptă pasivă) a hotărît ca rezultatul acestei partide să fie egal. Astfel, *Vasile Iorga a primit medalia de bronz meritată, pentru care îi adresăm sincere felicitări.*

Ceilalți doi luptători români aflați în competiție n-au reușit să-și

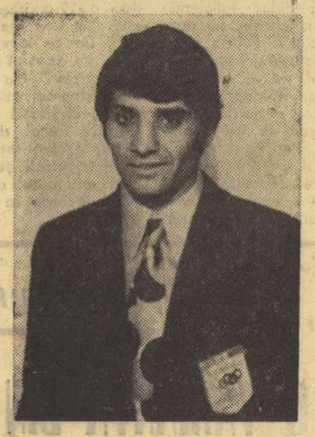

ION ARAPU

depășească valoroșii adversari pe care i-au întîlnit. *Petre Cearnău* a pierdut prin tuș meciul cu japonezul Kiyomi Kato, cel care a și cucerit, de altfel, medalia de aur, iar *Enache Panait* a fost învins tot prin tuș de Ivan Iarîghin (U.R.S.S.), noul campion olimpic al categoriei.

CLASAMENTE FINALE

Categoria cocoș (57 kg) : 1. HIDEAKKI YANAGIDA (Japonia), 2. Richard Sanders (S.U.A.), 3. Laszlo Klinga (Ungaria), 4. Prem Premath (India), 5. Ivan Șavov (Bulgaria), 6. Horst Mayer (R.D. Germană).

Categoria semimijlocie (82 kg) : 1. LEVAN TEOLAȘVILI (U.R.S.S.), 2. John Peterson (S.U.A.), 3. **VASILE IORGA (ROMÂNIA)**, 4. Horst Stottmeister (R.D. Germană), 5. Tatsuo Sasaki (Japonia), 6. Peter Neumaer (R. F. a Germaniei).

Categoria mijlocie (90 kg) : 1. BEN PETERSON (S.U.A.), 2. Ghenadi Strakov (U.R.S.S.), 3. Karoly Bajko (Ungaria), 4. Rust Petrov (Bulgaria), 5—6. Barbaro Morgan (Cuba), Hosain Khorami (Iran).

ENACHE PANAIT

PETRE COMAN

PETRE CEARNĂU

MARK SPITZ A DOBORÎT RECORDUL LUI DON SCHOLLANDER !

Ceea ce era de prevăzut încă după primele întreceri a devenit acum o certitudine. **Mark Spitz** este noul recordman al titlurilor olimpice la înot. Ieri, după-amiază, la „Olympia Schwimmhalle", el și-a adjudecat de o manieră impresionantă cursa de 100 m delfin în 54,27 — nou record mondial, pentru ca 35 de minute mai tîrziu, să încheie cu succes efortul coechipierilor săi din cvartetul de 4x200 m liber al S.U.A. într-un timp ce corectează cu aproape 8 secunde vechiul record al lumii. Astfel, viitorul dentist, pregătit de celebrul Doc Counsilman, deține pînă la această oră 5 medalii de aur (și fiecare a fost însoțită de un nou record mondial !), depășind performanța lui Don Schollander (4 titluri la J.O. din 1964).

Cel de-al treilea titlu, atribuit în reuniunea de ieri, a revenit, în mod surprinzător, australiencei **Gail Neal** (înotătoarele de la Antipozi domină actualele întreceri), care a încheiat tetratlonul de 400 m în 5:02,97, performanță superioară vechiului record al lumii deținut de americanca Claudia Colb. Și pentru a nu rămîne mai prejos, o europeancă de această dată — este vorba de Andrea Gyarmaty — a stabilit un nou record mondial în semifinalele probei de 100 m delfin, cu 63,80.

Rezultate tehnice : **100 m delfin (m) :** 1. MARK SPITZ (S.U.A.) **54,27 — rec. mondial,** 2. Bruce Robertson (Canada) 55,56, 3. Jerry Heidenreich (S.U.A.) 55,74, 4. Roland Matthes (R. D. Germană) **55.87 — rec. european,** 5. Dave Edgar (S.U.A.) 56,11, 6. Byron McDonald (Canada) 57,27 ; **400 m mixt (f) :** 1. GAIL NEAL (Australia) **5:02,97 — rec. mondial,** 2. Leslie Cliff (Canada) 5:03,57, 3. Novella Calligaris (Italia) 5:03,99 — **rec. european,** 4. Jenny Bartz (S.U.A.) 5:05,56, 5. Eveline Stolze (R. D. Germană) 5:06,80, 6. Mary Montgomery (S.U.A.) 5:09,98 ; **4x200 m liber:** 1. S.U.A. (J. KINSELA, F. TYLER, S. GENTER, M. SPITZ) **7:35,78 — rec. mondial,** 2. R. F. a Germaniei (K. Steinbach, W. Lampe, G. Voesseler, H. Fassnacht) **7:41,69 — rec. european,** 3. U.R.S.S. (I. Grivenikov, V. Mazanov, G. Kulikov, V. Bure) 7:45,76, 4. Suedia 7:47,37, 5. Australia 7:48,66, 6. R. D. Germană 7:49,11.

S.U.A.-IUGOSLAVIA 5-3 LA POLO!

În ultima zi a preliminariilor turneului de polo s-a înregistrat cea mai mare surpriză. Confirmînd bunele sale rezultate din partidele anterioare, selecționata **S.U.A.** a întrecut și pe cea a **Iugoslaviei,** cîștigătoarea titlului olimpic la Ciudad de Mexico, cu scorul de 5—3 (1—0, 1—1, 2—1, 1—1). Poloiștii nord-americani au avut inițiativa în permanență, realizînd o victorie prețioasă care le aduce locul I în grupa A și două puncte extrem de prețioase în turneul final ce începe astăzi.

Celelalte partide ale zilei s-au încheiat cu rezultate normale : Cuba—Canada 7—2 (2—0, 2—0, 1—2, 2—0) în grupa A, R.F. a Germaniei—Australia 6—3 (1—1, 2—0, 1—0, 2—2) și Grecia—Olanda 2—6 (1—0, 0—2, 1—3, 0—1) în grupa B, Italia—Japonia 12—5 (4—1, 3—0, 1—1, 4—3) în grupa C.

Pentru turneul final (locurile 1—6) s-au calificat echipele S.U.A., U.R.S.S. (cu cîte două puncte), Ungariei și R.F. a Germaniei (cu cîte un punct), Iugoslaviei și Italiei (cu 0 puncte). Pentru locurile 7—12 vor juca Cuba, Olanda, Spania (cu cîte două puncte), România, Grecia și Bulgaria (cu 0 puncte).

Aseară, reprezentativa țării noastre a învins echipa Mexicului cu 9—6 (2—3, 3—1, 2—0, 2—2).

Iată și programul meciurilor de astăzi : România—Spania, Olanda—Bulgaria, Cuba—Grecia (în turneul pentru locurile 7—12), Ungaria—Italia, S.U.A.—R.F. a Germaniei și Iugoslavia—U.R.S.S. (în turneul final).

CLASAMENT — NEOFICIAL — PE MEDALII

1. S.U.A.	10	11	7
2. U.R.S.S.	7	6	5
3. R. D. Germană	6	4	7
4. Japonia	4	1	1
5. Australia	4	—	1
6. Ungaria	2	3	6
7. Polonia	2	1	1
8. Suedia	2	1	—
9. R. F. a Germaniei	1	4	3
10. Italia	1	2	2
11. Bulgaria	1	2	—
12. R. P. D. Coreeană	1	—	—
13—14. Franța	—	1	2
ROMÂNIA	—	1	2
15. Canada	—	2	—
16. Austria	—	1	1
17. Iran	—	1	—
18—20. Cehoslovacia	—	—	1
Finlanda	—	—	1
Olanda	—	—	1

CLASAMENT — NEOFICIAL — PE PUNCTE

1. S.U.A. 195,5 p, 2. R .D. Germană 125 p, 3. U.R.S.S. 117,5 p, 4. R. F. a Germaniei 61,5 p, 5. Ungaria 59,5 p, 6. Japonia 47 p, 7. Polonia 44 p, 8. Australia 37 p, 9. Suedia 31,5 p, 10. Italia 31 p, 11. Bulgaria 22 p, 12. Canada 17,5 p, 13. ROMÂNIA 17 p, 14—15. Cehoslovacia, Franța 13 p, 16. Austria 12 p, 17. R.P.D. Coreeană 9 p, 18. Iran 8,5 p, 19. Olanda 6 p, 20. Cuba 5,5 p, 21. Marea Britanie 5 p, 22—23. Brazilia, Finlanda 4 p, 24—26. Belgia, Ecuador, India 3 p, 27—28. Birmania, Norvegia 2 p, 29—31. Elveția, Iugoslavia, Porto Rico 1 p.

★

În aceste clasamente nu figurează probele de ieri la haltere, judo, ciclism, gimnastică, scrimă și lupte (7 categorii).

O ZI FRUMOASĂ PENTRU CANOTAJUL ROMÂNESC

(Urmare din pag. 1)

pentru calificare nu a mai avut dramatismul imprimat de replica lui Oanță și Grumezescu. Încă din plecare, Tudor și Ceapura s-au instalat ferm pe poziția a treia — poziția calificării — asistînd, parcă, la strînsa întrecere dintre ambarcațiile sovietice și cehoslovace, dar controlînd în permanență situația din spate. Păstrînd, deci, un tempo rezonabil, cei doi campioni mondiali și-au permis un sprint doar în finiș, pentru a cîștiga confortabil, cu un avans de aproape 10 secunde față de principalii urmăritori, canotorii bulgari. **Rezultate : S I — 1. R. D. Germană** (Kunkel—Lucke) 8:13,87, 2. **R. F. a Germaniei** (Mussmann — Krause) 8:19,86, 3. **Polonia** (Repsz—Dlugosz) 8:20,69, 4. M. Britanie 8:21,61, 5. S.U.A. 8:25,40, 6. Canada 8:28,82 ; **S II — 1. U.R.S.S.** (Eșinov—Ivanov) 8:07,34, 2. **Cehoslovacia** (O. și P. Svoianovski) 8:07,88, 3. **România** (Tudor—Ceapura) 8:10,89, 4. Bulgaria 8:20,21, 5. Norvegia 8:30,29, 6. Elveția.

Startul echipajului român de **4 fără cîrmaci** a fost așteptat, să spunem drept, cu destulă teamă, dată fiind forța partenerilor și mai ales a ramerilor sovietici și danezi. Spre surprinderea publicului, echipajul nostru a trecut însă la conducere după numai 300 de metri. **Emeric Tușa, Mihai Naumencu, Adalbert Agh** și Francisc **Papp** nu au mai cedat conducerea și — repetînd evoluția din serii, cînd sosiseră pe primul loc, calificîndu-se direct în semifinale — „au defilat" în învingători, sute de metri înaintea sosirii, prin fața tribunelor care le-au trimis ropote de aplauze. **Rezultate : S I — 1. N. Zeelandă** 7:03,99, 2. **R. D. Germană** 7:06,88, 3. **R. F. a Germaniei** 7:10,56, 4. Canada 7:13,61, 5. Italia 7:14,20, 6. Cuba 7:36,30 ; **S II — 1. România** (Tușa — Naumencu — Agh — Papp) 7:12,50, 2. **Danemarca** 7:16,01, 3. **U.R.S.S.** 7:16,59, 4. M. Britanie 7:22,21, 5. Elveția 7:23,87, 6. Bulgaria 7:24,92.

Iată care sînt și **cei alți finaliști : 4+1 : S I** — 1. R. F. a Germaniei 7:19,43, 2. Cehoslovacia 7:20,95, 3. N. Zeelandă 7:21,94, **S II** — 1. U.R.S.S. 7:09,08, 2. R. D. Germană 7:11,12, 3. S.U.A. 7:18,59.

Schif simplu : S I — 1. Alberto Demiddi (Argentina) 8:10,01, 2. Wolfgang Güldenpfennig (R.D.G.) 8:16,35, 3. Melchior Bürgin (Elveția) 8:16,95 ; **S II** — 1. Iuri Malișev (U.R.S.S.) 8:13,49, 2. James Dietz (S.U.A.) 8:21,53, 3. Udo Hild (R.F.G.) 8:26,37.

2 vise : S I — 1. R. D. Germană 7:29,13, 2. M. Britanie 7:31,62, 3. Cehoslovacia 7:36,83 ; **S II** — 1. Danemarca 7:35,03, 2. U.R.S.S. 7:35,23, 3. Norvegia 7:35,32.

8+1 : S I — 1. R. D. Germană 6:22,47, 2. U.R.S.S. 6:24,80, 3. S.U.A. 6:27,53 ; **S II** — 1. R. F. a Germaniei 6:27,44, 2. N. Zeelandă 6:28,40, 3. Polonia 6:31,10.

După intermezzo-ul „finalelor mici" (pentru locurile 7—12), de vineri, vom putea urmări întrecerile decisive programate pentru simbătă dimineață. Canotorii români sînt decîși să fie mai mult decît simpli participanți la startul acestor finale olimpice...

ATLETISMUL A DEVENIT CAPUL DE AFIȘ AL J.O.

(Urmare din pag. 1)

a executat o săritură excelentă cu care ar fi putut, poate, cîștiga întrecerea dar, spre ghinionul ei, vîrful pantofului a „mușcat" din zidul de plastilină al pragului, încercarea ei fiind astfel depășită.

Campioana noastră, Viorica Viscopoleanu, a evoluat la cel mai bun nivel al ei din acest sezon, realizînd de două ori 6,48 m, de alte două ori 6,44 m și cîte o dată 6,43 m și 6,38 m. Aceste rezultate nu i-au fost însă suficiente pentru a se menține în lupta pentru locurile fruntașe ale clasamentului, fiind nevoită să se mulțumească cu poziția a șaptea.

Clasamentul : 1. HEIDI ROSENDAHL (R.F. A GERMANIEI), 6,76 m, 2. Diana Iorgova (Bulgaria) 6,77 m, 3. Eva Suranova (Cehoslovacia) 6,67 m, 4. Marcia Garbey (Cuba) 6,52 m, 5. Heidi Schuller (R.F. a Germaniei) 6,51 m 6. Meta Antenen (Elveția) 6,49 m, 7. Viorica Viscopoleanu (România) 6,48 m.

Cea de a doua reprezentantă a noastră, Elena Vintilă, cu 6,13 m nu s-a calificat pentru finală (la atletism toate finalele sînt de opt).

Cursa de 20 km marș, a doua probă a întrecerilor atletice în care s-a acordat ieri titlul olimpic, a prilejuit — conform așteptărilor — o luptă aprigă între concurenții din R.D. Germană și cei din Uniunea Sovietică. Victoria a revenit, la o diferență aproape infimă, mărșăluitorului Peter Frenkel.

Clasamentul : 1. PETER FRENKEL (R.D. GERMANĂ) 1.26:42,90, 2. Vladimir Golubinci (U.R.S.S.) 1.26:55,12, 3. Heinz Reimann (R.D. Germană) 1.27:16,58, 4. Günther Sperling (R.D. Germană) 1.27:55.0, 5. Nicolai Smaga (U.R.S.S.) 1.28:16,60, 6. Paul Mihil (Marea Britanie) 1.28:44.40.

În programul concursurilor au figurat mai multe dispute preliminarii la diverse probe. La **100 m bărbați**, în sferturile de finală, cele mai bune rezultate au fost înregistrate de : Borzov (U.R.S.S.) 10,07 s, Taylor (S.U.A.), 10,16 s, Crawford (Jamaica) 10,18 s, Korneliuk (U.R.S.S.) 10,23 s. Doi dintre favoriți, sprinterii americani Ray Robinson și Eddie Hart, corecordmeni mondiali la 100 m, nu vor mai participa la întreceri. Primul s-a accidentat în serii și a abandonat competiția, celălalt a... absentat de la startul sferturilor de finală, deoarece a pierdut autobuzul cu care trebuia să vină la stadion !

Ileana Silai a cîștigat, fără să forțeze, seria sa din cursa de 800 m cu 2:01,4, realizînd al treilea timp al zilei, după surprinzătorul 1:58,9 al semifondistei bulgare **Svetlana Zlateva** (al doilea rezultat mondial) și 1:59,6 al iugoslavei **Vera Nikolici.** Cu 2:01,5 sînt notate două alergătoare Nioie Sabaite (U.R.S.S.) și Hildegard Falk (R.F. a Germaniei).

Luînd startul în seriile cursei de 800 m juniorul **Gheorghe Ghipu,** locul patru (1:51,0), nu s-a calificat pentru semifinalele probei. La **sulița femei,** în calificări, cele mai bune rezultate : Ruth Fuchs (R.D. Germană) 60,88 m, Jaqueline Todten (R.D. Germană) 59,62 m, Kathy Smith (S.U.A.) 58,84 m ; **400 m garduri :** David Hemmery (Marea Britanie) 49,72, Dieter Büttner (R.F. a Germaniei) 49,78, Viktor Savcenko (U.R.S.S.) 49,90, Christian Rudolph (R.D. Germană) 50,0.

CEL MAI SEVER EXAMEN

Crosul, ultima probă a pentatlonului modern, a făcut o triere extrem de severă a concurenților, răsturnînd o ierarhie care, după înotul de miercuri, părea definitivă. Maghiarul **Andras Balczo** făcînd o cursă foarte bună, la capătul căreia a întrecut cu aproape un minut pe liderul clasamentului. În felul acesta el a trecut în frunte și a cîștigat, în extremis, titlul de campion olimpic. Rezultate la cros : 1. Fox (M. Britanie) 12:35,0—1300 p, 2. Taylor (SUA) 12:39,1—1288 p, 3. Balczo (Ungaria) 12:42,6—1279 p...21. Oniscenko (U.R.S.S.) 13:35,2—1126 p. Un frumos exemplu a fost oferit de tînărul sportiv român Dumitru Spîrlea care, deși accidentat, a luat startul și a acoperit cu bine cei 4000 de metri ai traseului.

Individual : 1. ANDRAS BALCZO (UNGARIA) 5412 p, 2. Boris Oniscenko (U.R.S.S.) 5335 p, 3. Pavel Lednev (U.R.S.S.) 5328 p, 4. Robert Fox (Marea Britanie) 5311 p, 5. Vladimir Smelev (U.R.S.S.) 5302 p, 6. Björn Ferm (Suedia) 5283 p, 7. Heiner Thade (R.F. a Germaniei) 5145 p, 8. Risto Hurme (Finlanda) 5094 p... **23. Dumitru Spîrlea 4754 p.... 38. Marian Cosmescu 4490 p... 48. Albert Covaci 4381 p. etc.**

Echipe : 1. U.R.S.S. 17975 p, 2. Ungaria 15348 p, 3. Finlanda 14812 p, 4. S.U.A. 14802 p, 5. Suedia 14708 p. 6. R. D. Germană 14682 p, 7. Franța 14559 p, 8. Polonia 14285 p, 9. Marea Britanie 14257 p... **12. România 13655 p. etc.**

LUPTĂ PASIONANTĂ LA PISTOL VITEZĂ

Dan Iuga pe locul opt, cu 295 p, după prima manșă

Pe standurile de la Hohbrück a început una dintre cele mai spectaculoase probe ale tirului, cea de pistol viteză, 60 de focuri. Un public numeros s-a aflat în tribunele amenajate în jurul celor opt standuri. Întrecerile primei manșe (30 de focuri), disputată joi, a oferit dispute dîrze și extrem de pasionante. Cu cîteva excepții, cele șase serii (cîte două la opt, șase și patru secunde) au adus pe primul plan țintași de valoare recunoscută, favoriți ai competiției. Astfel, din acest pluton fac parte cehoslovacul **Falta** — campionul continental, polonezul **Zapedzki** — campionul olimpic din 1968, sovieticul **Torșin** — medalie de argint la C.E. Între primii șapte concurenți s-au mai situat și **Bakalov** (U.R.S.S.) — locurile 13 la C.E. și 15 la C.M., **Taranski** (Australia) — locurile 19 la J.O. 1968 și 23 la C.M., **Gonzales** (Spania) — locurile 31 la J.O. 1968 și 45 la C.M., precum și **Glock** (R. F. a Germaniei), creditat, în acest an, cu o performanță de 596 p.

Pe următoarele patru locuri, cu cîte 295 p, se află românul **Dan Iuga**, italianul **Liverzani,** campionul lumii, finlandezul **Huhtinen** (locurile 15 la J.O. 1968, 34 — C.M. și 36 — C.E.) și norvegianul **Endsjo,** un trăgător fără rezultate notabile pînă în prezent.

Celălalt reprezentant al României, **Ion Tripșa** n-a înscris decît 290 p, situîndu-se pe poziția a 29-a.

Primul nostru trăgător, Dan Iuga, care este precedat în clasament de cîte doi țintași cu 298 p (Falta și Bakalov) și 297 p (Zapedzki și Torșin) și de trei concurenți (Taranski, Gonzales, Glock) cu 296 p, poate marca o ascensiune în cea de a doua manșă (ultima) de vineri. Pentru a ajunge însă pe podiumul premianților și avînd în vedere înalta valoare a adversarilor, Iuga va trebui să obțină azi aproape cifra maximă (300 p.)

Rezultate după manșa I : 1. Falta (Cehoslovacia) 298 p, 2. Bakalov (U.R.S.S.) 298 p, 3. Zapedzki (Polonia) 297 p, 4. Torșin (U.R.S.S.) 297 p, 5. Taranski (Australia) 296 p, 6. Gonzales (Spania) 296 p, 7. Glock (R.F.G.) 296 p, 8. IUGA (ROMÂNIA) 295 p, 9. Endsjo (Norvegia) 295 p, 10. Liverzani (Italia) 295 p, 11. Huhtinen (Finlanda) 295 p.

SKEET (talere aruncate din turn) — 200 t (manșa întîi de 75 t) : 1—3. Miguel Marina (Spania), Ari Westergaard (Finlanda) și Joseph Neville (Marea Britanie), fiecare cu cîte 74 t, 4—7. : Bruno Decosta (Canada), Michael Buchheim (R. D. Germană), Konrad Wirnhier (R. F. a Germaniei) și Evgheni Petrov (U.R.S.S.) cu cîte 73 t. Dintr-un grup de trăgători clasați pe locurile 10—17 fac parte și țintașii români **Gleb Pintilie** 71 t (24+24+23) și **Lucian Cojocaru** 71 t (25+21+25). De remarcat cele două serii maxime (prima și a treia) realizate de tînărul Cojocaru.

MISTREȚ ALERGĂTOR (manșa I) : 1. Sjesniak (U.R.S.S.) 379 p, 2. Bellingrodt (Columbia) 376 p, 3. Kynoch (Marea Britanie) 373 p, 4. Postayonov (U.R.S.S.) 371 p, 5. Zeisner (R. F. a Germaniei) 369 p, 6. Moeller (S.U.A.) 369 p.

BUDAHAZI N-A MAI REZISTAT ÎN SEMIFINALE

Singurul nostru reprezentant rămas în competiția individuală de sabie, Iosif Budahazi a avut nesansa să tragă în cadrul unei grupe ce echivala, prin valorile reunite, aproape cu o finală de campionat mondial. Se aflau alături de el : campionul lumii Michele Maffei (Italia), campionul olimpic din 1968 și vice-campionul lumii în 1971 Jerzy Pawlowski (Polonia), redutabilii trăgători : Vladimir Nazlimov (U.R.S.S.), Peter Marot (Ungaria) și Bernard Vallée (Franța). În această companie, Budahazi n-a putut obține decît o victorie părăsind competiția alături de Pawlowski (2 v) și Vallée (0 v).

Seria respectivă a fost dominată de Nazlimov care a cîștigat toate asalturile susținute. În urma lui s-au clasat maghiarul Marot cu 3 victorii și italianul Maffei tot cu 3 victorii. De reținut că marea majoritate a comentatorilor care urmăresc turneul de scrimă au comentat pe larg marea surpriză produsă de eliminarea lui Pawlowski, unul din iluștrii „veterani" ai concursurilor de sabie.

În cealaltă semifinală forțele au fost mai echilibrate după cum o dovedește și clasamentul următor : 1. Viktor Sidiak (U.R.S.S.) 3 v (17—21 tușe) ; 2. Tamas Kovacs (Ungaria) 3 v (17—20) ; 3. Regis Bonissent (Franța) 3 v (11—17) ; eliminați : Paul Apostol (S.U.A.) 2 v (19—18) ; Paul Wischeidt (R.F.G.) 2 v (17—16) ; Boris Stavrev (Bulgaria) 2 v (21—15).

În încheiere oferim cititorilor noștri componența grupelor în întrecerea de floretă pe echipe care începe vineri (N.R. azi), grupa I : R. F. a Germaniei, Argentina, Polonia ; grupa a II-a : Anglia, Italia, Franța ; grupa a III-a : U.R.S.S., Liban, Japonia, Cuba ; grupa a IV-a : România, Ungaria, Canada, S.U.A.

PROGRAMUL ZILEI

ATLETISM : bărbați : 100 m (semifinale și finală), 800 m (semifinale), 400 mg (semifinale), 3000 m obst. (serii), prăjină (calificări), disc (calificări) : femei : 100 m (serii și optimi de finală), 800 m (semifinale), suliță (finală).
BASCHET : preliminarii : grupa A : Australia — Cuba, R.A. Egipt — S.U.A., Cehoslovacia — Brazilia, Japonia — Spania ; grupa B : Senegal — Filipine, Italia — Polonia, U.R.S.S. — Porto Rico, R.F. a Germaniei — Iugoslavia.
BOX : meciuri în turul doi
CĂLĂRIE : proba completă (parcursul de obstacole)
CANOTAJ : finalele pentru locurile 7—12
CICLISM : viteză (serii eliminatorii, recalificări și optimi de finală), urmărire individuală 4000 m (semifinale și finale)
GIMNASTICĂ : finalele pe aparate-bărbați
FOTBAL : preliminarii : grupa B : Sudan — Birmania, Mexic — U.R.S.S. ; grupa D : Polonia — R.D. Germană, Columbia — Ghana
HANDBAL : preliminarii : grupa A : Danemarca — Polonia, Suedia — U.R.S.S. ; grupa B : R.D. Germană — Tunisia, Cehoslovacia — Islanda ; grupa C : România — Spania, R.F. a Germaniei — Norvegia ; grupa D : Iugoslavia — S.U.A., Ungaria — Japonia.
HOCHEI PE IARBĂ : preliminarii : grupa A : Spania — Franța, Pakistan — Argentina, R.F. a Germaniei — Uganda, Belgia — Malaezia
IACHTING : regata a patra
ÎNOT : bărbați : 400 m liber (serii și finală) ; femei : 100 m spate (serii și semifinale), 100 m bras (serii și semifinale), 200 m liber (serii și finala), 100 m delfin (finala)
JUDO : categoria 93 kg
POLO : meciuri în cadrul turneelor finale pentru locurile 1—6 și 7—12.
SĂRITURI : platformă femei (eliminatorii)
SCRIMĂ : floretă bărbați echipe (eliminatorii)
TIR : pistol viteză (manșa a II-a), skeet (manșa a II-a), mistreț alergător (manșa a II-a)
VOLEI : preliminarii : masculin, grupa B : România — Brazilia, Japonia — R.D. Germană, Cuba — R.F. a Germaniei ; feminin, grupa B : Cuba — Cehoslovacia, Japonia — R.P.D. Coreeană

TRICOLORII ÎN ÎNTRECERE

ATLETISM : Gheorghe Cefan (3 000 m obstacole), Ileana Silai (800 m), Eva Zörgö (suliță).
BOX : categoria semiușoară, Antoniu Vasile — Abayomi (Nigeria).
HANDBAL : echipa națională
POLO : echipa națională
SĂRITURI : Melania Decuseară.
SCRIMĂ : echipa de floretă : Mihai Țiu, Ștefan Haukler, Tănase Muresanu, Iuliu Falb
TIR : Dan Iuga și Ion Tripșa (pistol viteză), Gleb Pintilie și Lucian Cojocaru (skeet)
VOLEI : echipa națională

PE MICUL ECRAN ȘI LA RADIO

ora 10.30 : Reportaj filmat al unora dintre competițiile desfășurate joi : polo, lupte libere, tir, scrimă, box, hochei pe iarbă, călărie, volei, iachting, fotbal.
ora 16.30 : Atletism : 100 m bărbați semifinale, suliță femei finala, 800 m bărbați semifinale (transmisiune directă)
ora 18.25 : Atletism : 100 m bărbați finala, 800 m femei semifinale (transmisiune directă)
ora 22.30 : Gimnastică, ciclism (urmărire individuală), judo (transmisiune directă)

★

De la ora 13.00, din oră în oră, transmisiuni radiofonice pe programul I.

ALTE REZULTATE TEHNICE

VOLEI

Masculin — **grupa A :** Cehoslovacia—Tunisia 3—0 (11, 4, 10) ; Polonia—Coreea de Sud 1—3 (—7, 13, —11, —6) ;

Feminin

Grupa A : U.R.S.S. — Ungaria 3—1, (12, 2, —13, 9) ;

Grupa B : R.P.D. Coreeană — Cehoslovacia 3—0 (3, 7, 8) — meci desfășurat miercuri noaptea ;

HOCHEI PE IARBĂ

Grupa A : Pakistan—R.F. a Germaniei 1—2 ; Argentina—Uganda 0—0 ; Spania—Belgia 1—0 ; Franța —Malaezia 0—1 ;

Grupa B : Marea Britanie — Kenya 2—0 ; India—Polonia 2—2 ; Noua Zeelandă—Olanda 2—0 (0—0) ; Australia—Mexic 10—0 (6—0).

FOTBAL

Grupa A : Maroc — Malaezia 6—0 (4—0) ;

Grupa C : Danemarca—Ungaria 0—2 (0—1) ; Brazilia—Iran 0—1 (0—0) !

YCHTING

Regata a 3-a — **Clasa Dragon :** 1. John Cuneo (Australia), 2. Ailan Leibel (Canada), 3. Jorgen Sundelin (Suedia) ;

Clasa Star : 1. Pelle Pettersson (Suedia), 2. David Forbes (Australia), 3. Boris Budnikov (U.R.S.S) ;

Clasa Tempeste : 1. Valentin Mankin (U.R.S.S.), 2. Allan Varren (Marea Britanie), 3. Glen Foster (S.U.A.) ;

Clasa Finn : 1. Hans Schroeder (R.D. Germană), 2. Victor Potapov (U.R.S.S.), 3. Steen Kjoelhede (Danemarca) ;

Clasa Solling : 1. Paul Elvstroem (Danemarca), 2. Ramon Barcells (Spania), 3. Harry Melges (S.U.A.) ;

Clasa „F.D." : 1. Rodney Pattison (Marea Britanie), 2. Jock Bilger (Noua Zeelandă), 3. Ulrich Libor (R.F. a Germaniei).

(Agerpres)

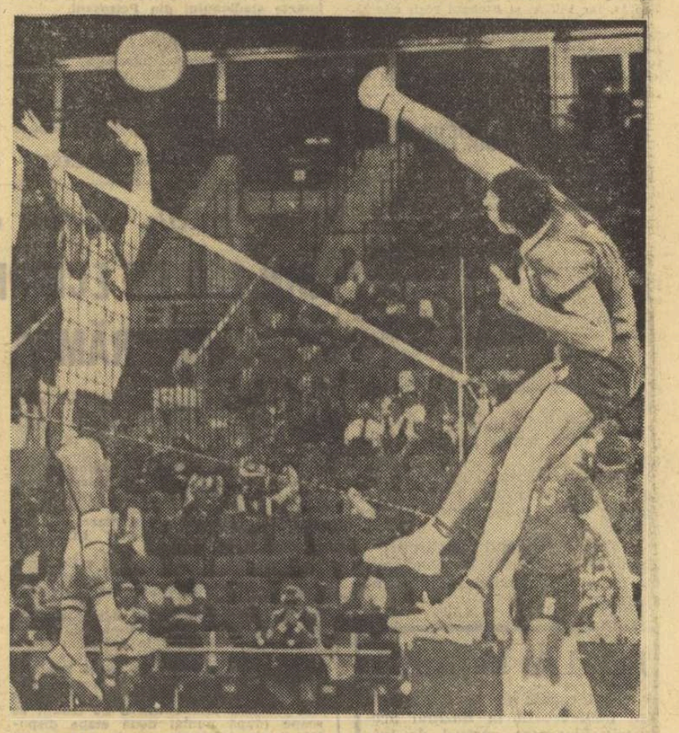

Fază din meciul de volei masculin dintre echipele Cehoslovaciei și Tunisiei (3—0) din cadrul preliminariilor. În prim plan : Vl. Petlak *și* S. Lamouchi *(stînga).*

Telefoto : AGERPRES

Redacția și administrația : București, str. Vasile Conta nr. 16 ; telefoane : centrala 11.10.05, secția corespondenți 11.51.09, interurban 72 și 286 ; telex : sportrom buc. 180. Tiparul I. P. „Informația", București 40.368

Biblioteca municipală Tîrgu-Mureș

PROLETARI DIN TOATE ȚĂRILE, UNIȚI-VĂ!

Sportul

ZIAR AL CONSILIULUI NATIONAL PENTRU EDUCAȚIE FIZICĂ ȘI SPORT

ANUL XXVIII — Nr. 7163 | 4 PAGINI 30 BANI | Sîmbătă 2 septembrie 1972

ANTONIU VASILE A DEBUTAT VICTORIOS

Pugilistul român **Antoniu Vasile** a avut o evoluție remarcabilă în partida susținută aseară în compania nigerianului Abayomi pe care, în urma unor atacuri dezlănțuite, l-a obligat să abandoneze lupta în repriza a doua.

INTERMEZZO OLIMPIC...

In timp ce serialul olimpic începe în Olimpiapark și la televiziune de la nouă dimineața și se încheie abia la miezul nopții, cu o desfășurare obsedantă în imagini, alb negru și color, în timp ce un imens fluviu de oameni șerpuiește în permanență de la Boxhalle la Radstadion și Volleyballhalle, în panică să nu piardă măcar o singură vedetă care se produce pe plasticul multicolor al arenelor, tot în acest timp, deși ar părea prematur, încep să-și facă loc primele concluzii ale acestei Olimpiade, care a debutat fulgerător din toate punctele de vedere. Rezultă din opiniile unor oameni reputați, de specialitate, prezenți la toate edițiile postbelice ale Jocurilor Olimpice, că de această dată se cristalizează mai precis decît oricînd, reformele și perspectivele în materie olimpică. Trebuie să fie mult adevăr în aceste mărturisiri, deîndată ce și noi, mai de curînd martori ai Olimpiadelor, simțim — numai după o săptămînă de prezență la München — clarificarea multor dubii și obținerea unor prețioase certitudini.

Desigur, încă nu e cazul să le expunem pe larg, dar pe scurt am putea afirma că dacă pînă acum unii au mai crezut că sportul de performanță este încă o joacă, de aici înainte ne este clar că sportul de performanță trebuie să respecte legile producției și dacă dorim să avem pe viitor cît mai mulți supercampioni, atunci — este absolut necesar — ca mișcarea sportivă să aibă suportul acordat producției, în general, dar să și respecte rigorile acesteia.

Pe spații largi, ziarele discută viitorul statut al sportivilor, în legătură cu barierele puse în față de Avery Brundage și convingerea că lordul Killanin va aduce un dezgheț în materie, pentru ca marile talente sportive să poată să beneficieze, pe viitor, de un sprijin mult mai important decît pînă acum, inclusiv din partea producătorilor de materiale sportive. O asemenea viitoare reglementare, chiar dacă vom fi sau nu de acord cu ea, va avea o influență extrem de importantă asupra dezvoltării performanței sportive și vor fi necesare măsuri în consecință din partea fiecărei țări care dorește să fie prezentă pe firmamentul sportiv mondial.

Rivalitatea sportivă dintre diferitele țări aflate în competiția produsă de clasamentul pe medalii și puncte, popularitatea și popularizarea pe care le oferă un titlu olimpic este, de asemenea, la ordinea zilei printre cei prezenți aici, dar și în coloanele presei sportive. Ziarul l'Equipe a făcut o propunere ca acest clasament pe medalii și puncte să se facă pe categorii de țări, în funcție de mărimea populației. Autorul articolului susține că este nelogic și nejust ca țări cu peste 200 milioane de locuitori (și se referea, desigur, la cele două mari forțe olimpice U.R.S.S. și S.U.A.) să fie în aceeași categorie de țări populate de numai 50 sau 20 milioane de locuitori, pentru că este normal ca dintr-o populație numeroasă să rezulte o bază de talente sportive, proporțional superioară celorlalte populații mai reduse. Părerea ziarului parizian este împărtășită de foarte mulți din cei prezenți aici și s-ar putea să aibă un ecou favorabil pe viitor. Pe de altă parte, nimeni nu ne-ar opri să întocmim, de pe acum, asemenea clasamente deîndată ce și acela general, existent în prezent, este, de asemenea, neoficial din punctul de vedere al Comitetului Olimpic Internațional, însă luat în considerare, în unanimitate.

Un alt clasament este pe cale de a fi întocmit din cauza unei noi rivalități care se conturează și anume, acela al ierarhiei dintre continente. Deci, acestea sînt Jocurile Olimpice, care dau tonul unei noi rivalități, deoarece la München concurența apare mai pregnant decît la oricare din precedentele Olimpiade. Într-adevăr asaltul Africii, Americii de Sud și chiar al unei părți a Asiei, începe să se concretizeze aproape la fiecare sport dintre care cel mai impresionant este boxul. Europa, care a fost leagănul sportului mondial, a avansat puțin în comparație cu progresul Americii de Nord, în timp ce celelalte continente amintite vin din urmă foarte puternic. Deși această rivalitate intercontinentală pare artificială, mai mult de domeniul statisticii, este totuși demnă de luat în seamă pentru viitorul apropiat pentru proporțiile pe care le vor lua Jocurile Olimpice atunci cînd și Republica Populară Chineză, cu uriașul ei potențial uman, își va face intrarea în arena olimpică.

Pentru noi, toate aceste dezbateri, presupuneri, sînt demne de luat în seamă pentru că va fi absolut necesar să gîndim și să acționăm și în sport, ca și în domeniul economic și industrial, cu prognoza indispensabilă dovedită atît de utilă pentru a ști unde vrem să ajungem (de pildă la Olimpiada din 1980), cu ce și cum să realizăm țelul pe care ni-l vom propune, asupra căror obiective merită, cu adevărat, să insistăm și ce trebuie să abandonăm, să știm cu ce ne putem prezenta la înălțime în fața acestei lumi avide de spectacol sportiv, care s-ar putea ca peste cîteva Olimpiade să dubleze miliardul de spectatori de azi.

Aurel NEAGU

München, 1 septembrie

A XX-a ediție a JOCURILOR OLIMPICE DE VARA

München · 26 august - 10 septembrie 1972

Festivitate de premiere la lupte libere. Pe podiumul de onoare au luat loc concurenții de la categoria semimijlocie: Levan Teolașvili *(U.R.S.S.),* John Peterson *(S.U.A.)* și Vasile Iorga *(România)* Telefoto: AGERPRES

HANDBALIȘTII ROMÂNI ÎN GRUPA SEMIFINALĂ

În al doilea joc: România—Spania 15—12 (6—4)

AUGSBURG, 1 (prin telex de la unul din trimișii noștri speciali).

Cocheta „Sporthalle" din această localitate a găzduit un cuplaj interesant din cadrul seriei C a turneului preolimpic de handbal, în cadrul căruia selecționata țării noastre a întîlnit reprezentativa Spaniei. Favoriți indiscutabili, handbaliștii români au cîștigat această partidă cu scorul de 15—12 (6—4), asigurîndu-și în acest fel un loc în grupa semifinală.

Deși au cîștigat partida, jucătorii noștri nu au fost lipsiți de emoții, pentru că — așa cum s-au prefigurat lucrurile încă de la primele întîlniri — fiecare outsider al acestui turneu luptă din răsputeri pentru a realiza un rezultat cît mai onorabil, fapt care duce la un echilibru de forțe rar întîlnit în marile turnee ale acestui joc sportiv. Echipa Spaniei a constituit, deci, un adversar redutabil, care a încercat să-și pună în valoare principalele sale calități: viteza, pătrunderile individuale, finalizările rapide, prin procedee tehnice de mare finețe. Acestui stil de joc, selecționata română i-a opus o apărare mobilă, foarte atentă, promptă în intervenții, folosind în atac acțiunile lungi, cu o pregătire calmă și minuțioasă a schemelor de pătrundere prin sistemul defensiv advers.

Spaniolii au început întîlnirea cu mult aplomb și au condus cu 1—0 (min. 3) și cu 3—2 (min. 8), după care inițiativa a trecut total de partea echipei române. Aceasta s-a impus clar, ajungînd să conducă cu 10 minute înainte de fluierul final cu 13—8 și permițîndu-și chiar să se relaxeze în această parte a întîlnirii, cînd victoria sa nu mai putea fi pusă la îndoială.

Este de subliniat și faptul că antrenorii români au utilizat în acest joc rezervele primei formații. În poartă a evoluat, de pildă, Dincă, iar Gruia nu a intrat în teren, decît cîteva minute din repriza secundă. Dintre cei ce au jucat, mai bine s-au comportat Dincă, Schobel, Gațu și Gunesch.

Punctele au fost înscrise de: **Gruia (3), Tudosie (3), Schobel (2), Kicsid (2 — unul din 7 m), Gunesch (2), Gațu, Stockl și Dan Marin** pentru România; **De Andres (5 — două din 7 m), Morera (2), Medina (2), Taure, Villamarin și Andreu** pentru Spania. Au condus bine **T. Janerstam** și **L. Larson**, Suedia.

Alte rezultate: **Polonia — Danemarca 11—8 (6—4), R.D. Germană— Tunisia 21—9 (11—2), Iugoslavia — S.U.A. 25—15 (11—9).**

UN FRUMOS SUCCES AL LUPTĂTORILOR NOȘTRI

PRIMA MEDALIE LA LIBERE

Joi seara a fost mare bucurie în tabăra luptătorilor români, cînd s-a aflat că juriul a restabilit dreptatea și reprezentantul nostru **Vasile Iorga** a primit o binemeritată medalie de bronz. Sportivul brăilean a urcat pe podiumul de onoare cucerind o medalie cu o deosebită semnificație. Este prima medalie olimpică cucerită la lupte libere.

Momentul aflării acestei vești a fost emoționant. Vasile Iorga plîngea în timp ce era îmbrățișat și felicitat de colegii săi din lotul de libere. Lacrimile sale nu au fost însă de fericire, așa cum am văzut adesea în aceste zile la Jocurile Olimpice, ci de durere. O durere grea, apăsătoare. Cu brațul drept tumefiat de întinderea de ligamente, Vasile Iorga a luptat eroic în ultimul său meci, după ce o noapte întreagă nu putuse dormi de durere.

Performanța lui Vasile Iorga, medaliat cu bronz și la ultimele două ediții ale campionatelor mondiale și la cele continentale din 1970, este acum și mai valoroasă. Într-o companie mai selectă. Vasile Iorga și-a confirmat clasa internațională. El are 27 de ani și, firește, poate spera la locuri și mai bune în viitoarele competiții internaționale de amploare.

— Îi mulțumesc antrenorului federal Ion Crișnic și celui care mi-a călăuzit primii pași la Brăila, antrenorul Alexandru Tătaru — a adăugat proaspătul medaliat — pentru grija și devotamentul cu care m-au pregătit.

În afara lui Vasile Iorga și alți luptători români s-au comportat bine, iar cu mai multă șansă ei ar fi putut urca pe podium. Ne referim la **Ion Arapu, Petre Cearnău, Petre Coman** și **Ștefan Stingu.** Locul 5 ocupat de Arapu nu ne satisface pe deplin, cu toate că la prima vedere rezultatul său este [illegible] participanților la categoria sa (semimuscă): 23. El a pierdut șansa la o medalie în primul meci, cu japonezul Umeda. În această partidă Arapu a avut un avantaj de 5 puncte, foarte greu de pierdut cînd mai era doar un minut de luptă. Cu toate acestea Arapu n-a reușit să-l mențină, fiind întrecut la puncte.

Și Petre Cearnău a fost aproape de o medalie. A pierdut însă prin tuș ultimul meci — ce-i drept, în fața celui care a și cucerit medalia de aur— și a trebuit să se mulțumească cu locul 5. Oricum, după locul 5 la campionatele mondiale și 3 la cele europene, Cearnău s-a arătat în progres avînd în vedere faptul că au luat parte 25 de concurenți. În regres s-a dovedit a fi Nicolae Dumitru (locul 14 din 29 de participanți) față de locul 4 la campionatele mondiale de anul trecut. Și Petre Co-

Ion OCHSENFELD

(Continuare în pag. a 2-a)

Mark Spitz *are toate motivele să fie satisfăcut. Renumitul înotător american a adăogat o nouă medalie colecției sale, unică în lumea sportului.*

Telefoto: AGERPRES

Valeri Borzov, *indiscutabil cel mai bun sprinter mondial la această oră*

BORZOV ȘI RUTH FUCHS CAMPIONI OLIMPICI INDISCUTABILI

Ileana Silai în finală la 800 m

Atletismul olimpic a încetat de mult să mai fie considerat ca o simplă glumă. Cea mai bună dovadă o constituie, dacă vreți, marele număr al sportivilor veniți la München aureolați de mari succese și performanțe răsunătoare și care, dintr-un motiv sau altul, n-au putut face față nici măcar pretențiilor primei etape, cea a calificărilor, adevărate „furci caudine" chiar și pentru mari personalități ale stadionului. Așa se face că joi, la sulița, n-au avut acces în concurs o seamă de performere de prima mînă, aruncătoare cu rezultate de peste 60 de metri. Situația s-a petrecut întocmai și la prăjină, în calificări producîndu-se ieri, la eliminarea din concurs a numeroși săritori între care — citiți bine — suedezul Kjell Isaksson (5,58 m în 1972), americanul Steve Smith (5,50 m) și italianul Renato Dionisi (5,45 m). Și standardul de intrare în concurs n-a fost decît de 5,10 m! În această situație comentariile chiar că devin de prisos!... Și totuși trebuie să mai arătăm, apropo de prăjină, că baremul n-a putut fi îndeplinit decît de 7 săritori, astfel că pentru a se completa numărul minim de 12 finaliști au fost primiți și alți atleți cu un rezultat inferior cu 10 cm standardului!

În calificări la disc 13 atleți au izbutit să treacă de 59 m cele mai bune rezultate, desigur puțin edificatoare pentru forma actuală a sportivilor le-au înregistrat cehoslovacul Danek 64,32 m, finlandezul Kahma 62,24 m, suedezul Bruch 61,24 și americanul Silvester 61,20 m.

Întrecerile zilei a doua a concursurilor de atletism au programat două finale, cea de la 100 m bărbați și la aruncarea suliței femei.

În cea mai rapidă cursă alergătorul sovietic **Valeri Borzov** a obținut o victorie netă din toate punctele de vedere. Acest mare alergător din Kiev (născut la 20. 10. 1949) s-a impus cu autoritate, ca principal favorit. Încă de la prima sa evoluție în cadrul seriilor cursei de 100 m, apoi în sferturile de finală și în semifinale pe care le-a dominat cu alură seniorală. Borzov, de două ori campion continental pe această distanță, repetă figura lui Armin Harry, din 1960, făcînd o breșă în palmaresul sprinterilor americani, obișnuiți învingători ai Olimpiadelor. Potrivit tradiției anticelor Jocuri, cînd numele învingătorului cursei de viteză era dat întregii Olimpiade, ar însemna ca aceasta să se numească, de acum înainte, **Olimpiada-Borzov.**

Clasamentul: 1. VALERI BORZOV (U.R.S.S.) 10,14 s. 2. Taylor (S.U.A.) 10,24 s, 3. Miller (Jamaica) 10,33 s, 4. Korneliuk (URSS) 10,36 s, 5. Fray (Jamaica) 10,40 s, 6. Hirsch (R. F. a Germaniei) 10,40 s.

În ceea ce privește aruncarea suliței exista, pînă vineri, o anume tradiție, aceea că principala favorită să nu fi putut încheia victorioasă competiția olimpică. La Tokyo a cîștigat o necunoscută — Mihaela Peneș, la Mexico o aruncătoare fără prea mari șanse — Angela Nemeth-Ranki. De data aceasta, la München, victoria a revenit celei mai îndreptățite dintre competitoare, actuala recordmană a lumii,

(Continuare în pag. a 4-a)

Bombardamentul continuă, haotic, ca viltorile de la Augsburg. Italienii comentează cazul Spitz. Unii sînt de părere că americanul a venit intenționat cu pantofii Addidas în mînă, pe podium. Alții se revoltă, condamnînd procesul de intenție. Unul dintre ei strigă în gura mare: **„De ce mai veniți la Olimpiadă, dacă sînteți gata să jigniți un om, cu o simplă bănuială?"** Oricum, casa Addidas realizează cel mai mare succes publicitar din istorie. Un miliard de oameni știu astăzi că Mark Spitz preferă pantofii Addidas...

Torentul continuă. La startul Borzov. Aleargă fantastic. Taylor e lipit de el. Tabela amuțește întregul stadion: 10,07!!

Sare, din nou, Viorica. O văd de la 100 m, pe viu. O văd de la o jumătate de metru, simultan, în prim plan, pe micul ecran. Operatorii o

Ioan CHIRILA

(Continuare în pag. a 2-a)

VÎLTORILE DE LA AUGSBURG

Aceste J.O. ultramoderne seamănă, într-un fel, cu viltorile de la Augsburg, unde slalomiștii spumei dintre bolovani încearcă să-și închipuie că ei sînt cei care duc barca spre sosire. Aici totul pluteşte torențial — o adevărată coajă de nucă aruncată în șuvoiul Urlătoarei. Bombardamentul de informații și imagini este atît de obositor, încît parcă și spectatorul inocent cade frînt, spre seară, fără să mai poată urmări rezumatul filmat în care fetița cea blondă, Olga Korbut, face un mare efort pentru a-și ascunde oboseala, zîmbind.

...Ultima zi de august la Oberschleissheim. Semifinalele canotorilor. Încep cursele. Încep emoțiile Canonada informațiilor și a imaginilor se desfășoară din plin. Crainicul urmărește cursa cu voce gravă. Tabela electronică imensă, ca un zgîrie-nori, fixează mereu poziția bărcilor, cu mii de becuri care se ambiționează să imite și forma ambarcațiilor. Televizorul oferă amănunte pentru definirea tehnicii schifiștilor. Din minut în minut, băieți și fete în costume portocalii aduc foile oficiale, în care computerele înregistrează toți timpii intermediari, viteza vîntului, temperatura apei, a aerului, umiditatea, presiunea atmosferică și nu mai știu ce...

În sfîrșit, echipajul lui Tușa se apropie de sosire. Alerg la biroul de presă. Dau tichetul de intrare și obțin un altul pentru interviul de la ponton. Adică pentru singurul moment în care cronicarul face ceva în plus față de telespectatorul lipsit de griji. Cu tichetul în mînă, alerg vreo doi kilometri, coborînd pe lîngă turn. Arăt tichetul celor 15 sau 20 de controlori. Schimb două vorbe cu Tușa. Reiau cursa în sens invers. Recapăt tichetul de intrare. Telefonez rezultatul și pornesc spre autobuzul Presse 7, care e în pădure la vreo 300 m. Urmează o nouă cursă. După ce trecem de încrucișarea cu tabela care indică drumul spre Dachau, încep ambuscadele. Autobuzul este nevoit să aștepte. Orice ocol spre stînga înseamnă minute. Semaforul verde clipește neputincios.

Ajungem, în sfîrșit, la centrul de presă din München. Cîteva rînduri scrise pe genunchi, pentru că holul e plin. Cronicarii își păstrează cu înverșunare locul din fața televizoarelor, ca într-o gară în care se mai așteaptă un singur tren. E trecut de două. Nu mai e timp pentru masă. Fuga la atletism! Mă gîndesc că acolo va fi puțină liniște. Intrăm greu prin labirintul de la Olympia Stadion. Mă opresc, o clipă, în fața unui grup de atleți, aflați la încălzire. Unde e Borzov? Unde e Taylor? Dar curiozitatea mă costă. Va trebui să ocolesc enorm, pentru că orice intrare e o supapă care se închide.

În fine, la masa presei. Uit oboseala. Viorica are locul trei pe tabela electronică. Mă aflu între doi cronicari bulgari care suferă pentru Diana Iorgova. Seriile de 800 m fete se succed din trei în trei minute. Fără să vrei, privești tabela. Fără să vrei, privești spre televizorul de jos, unde Karin Janz lucrează la paralele. Fără să vrei, privești peste alte două televizoare (și sînt 2 000 la masa presei), unde un călăreț mexican cade dincolo de gardul de sîrmă. Fără să vrei, asculți exclamațiile cronicarului francez, care a întors butonul spre ciclism...

(Continuare în pag. a 2-a)

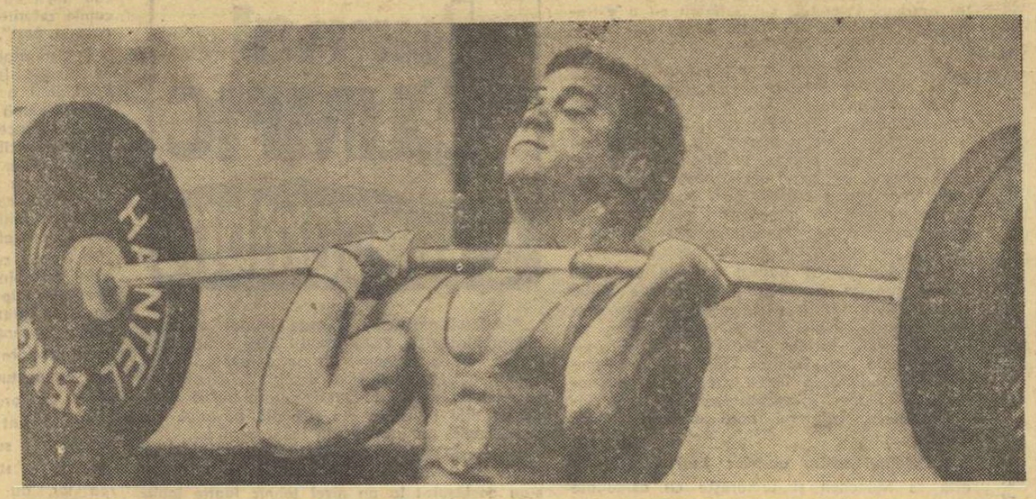

Halterofilul bulgar Mladen Kucev, *învingător la categoria 67,5 kg la care a stabilit și un nou record mondial.*

Telefoto: AGERPRES

DEBUT DE SEZON AL REPREZENTATIVEI DE FOTBAL

MÎINE, LA CRAIOVA, ROMÂNIA — AUSTRIA, O PARTIDĂ CARE SUSCITĂ UN VIU INTERES

● Fotbaliștii austrieci au sosit ieri la amiază în localitate ● Un singur semn de întrebare în alcătuirea „11"-lui român: cine va fi purtătorul tricoului cu nr. 8? Domide sau Dembrovschi ● Craioveanul Marcu debutează în echipa României ● În deschidere, de la ora 14, se vor întîlni echipele de tineret

CRAIOVA, 1 (prin telefon de la trimisul nostru).

Inspirată ideea organizării amicalului cu Austria într-un oraș de provincie! Cum este, mai ales, această ospitalieră Craiovă, o gazdă a-

DUMITRU

tentă și atașată tricolorilor încă din primele ore ale sosirii noastre aici.

Nemaivorbind de căldura cu care inegalabilii „tifosi" craioveni îi înconjoară pe tricolori, peste tot: la antrenamentele lor, unde asistă în număr impresionant, la plimbările acestora prin oraș, prin pitorescul „Parc al poporului", în sălile de spectacol, seara, Aceiași teribili suporteri care, cu numai două săptămîni în urmă, exultau cînd Răducanu scotea balonul din plasă, expediat acolo de Oblemenco, îi doresc din tot sufletul bună șansă portarului rapidist, cunoscînd parcă intențiile antrenorului Angelo Niculescu în privința 11-lui de duminică...

...Aseară, după antrenamentul ce a durat 60 de minute, cunoșteam și noi — cu un singur mare semn de întrebare — formația pentru meciul cu Austria. **În poartă,** Angelo Niculescu va începe cu Răducanu, în favoarea lui pledînd o recentă evoluție foarte bună, aici, la Craiova. Un argument psihologic. Apoi, în **apărarea imediată** — noutatea sezonului: Sătmăreanu va apărea pe post de fundaș central dreapta. locul lui fiind luat de ploieșteanul Nae Ionescu. Ceilalți doi fundași: Dinu (care acuză totuși o ușoară contuzie la gamba piciorului drept și urmează tratamentul indicat de dr. Dumitru Tomescu) și Deleanu. **La mijloc,** un statu quo absolut de înțeles, Dumitru — Radu Nunweiller, urmînd ca, numai în caz de nevoie, să se apeleze și la serviciul lui Hajnal. Miercuri, la Oltenița, mureșeanul a făcut, în repriza a doua, pereche cu Radu Nunweiller, prilejuind, la sfîrșit, o observație demnă de luat în seamă: fiind amîndoi mijlocași dreapta, la echipele lor de club, nici unul nu-și îndeplinește, așa cum ar dori antrenorul național, sarcinile defensive, îndeosebi procedeul deposedării. Semnul (mare) de

G. NICOLAESCU

(Continuare în pag. a 3-a)

ROMÂNIA

RĂDUCANU
N. IONESCU SĂTMĂREANU DINU DELEANU
DUMITRU NUNWEILLER
LUCESCU DOMIDE (DEMBROVSCHI) DOBRIN MARCU

Partida va începe la ora 16 și va fi condusă de o brigadă de arbitri iugoslavă alcătuită din NIKOLO MLADENOVICI — la centru, I. SELIMOVICI și P. RISTICI — la linie.

JARA KÖGELBERGER HICKERSBERGER
ETTMAYER STAREK HATTENBERGER
PUMM HORVATH SCHMIDRADNER (KRIEGER) SARA
STACHOWICZ

AUSTRIA

MARCU

Văzuți de AL. CLENCIU

CINCINALUL ÎN PATRU ANI ȘI JUMĂTATE

CHEMAREA PARTIDULUI VA DEVENI FAPTĂ!

30 DECEMBRIE 1947-1972

Ne sînt încă proaspete în amintire manifestările de înalt patriotism socialist prilejuite de Conferința Națională a partidului, de sărbătorirea Zilei de 23 August, de aniversarea sfertului de veac de la proclamarea Republicii. Torentul de știri anunțînd remarcabile rezultate în industrie și agricultură, în construcții și transporturi, în toate domeniile activității materiale și spirituale a poporului nostru, continuă. Aflăm mereu noi și îmbucurătoare vești despre avîntul cu care oamenii muncii își îndeplinesc și își depășesc sarcinile de plan, dînd țării produse mai multe, mai bune, mai ieftine, mărind necontenit avuția națională.

Chemarea partidului, „Cincinalul — în patru ani și jumătate!" va deveni faptă!

PAGINI DE EROISM COTIDIAN

Ca în toate întreprinderile țării, și la Făgăraș, la marele Combinat chimic, inteligența creatoare, abnegația și hărnicia colectivului de muncă, racordate la entuziasmul marii întreceri socialiste și stimulate de hotărîrile Conferinței Naționale a partidului, scriu zilnic, ceas de ceas, prin fapte și realizări de seamă, pagini de istorie vie, contemporană, pagini de victorie socialistă.

Chimiștii făgărășeni se află angajați într-o uriașă acțiune de intensificare a producției și de perfecționare tehnologică, transpunînd în viață sarcinile și indicațiile trasate personal de către tovarășul NICOLAE CEAUȘESCU cu ocazia vizitei prilejuite de sărbătorirea semicentenarului uzinei.

Performanțe remarcabile obțin toate unitățile de producție ale combinatului, astfel că pe ansamblu au fost realizate și depășite toate angajamentele asumate în cinstea zilei de 23 August, putîndu-se raporta obținerea peste prevederile planurilor a unei producții globale de 19 milioane lei și a unei producții-marfă în valoare de 23 milioane. S-au înregistrat peste plan beneficii de peste 18 milioane, printr-o folosire mai bună a potențialului tehnic al instalațiilor, concretizată în 2630 tone îngrășăminte azotoase, 583 tone anilină, 115 tone săruri organice, produse din masă plastică etc.

Sînt realizări de seamă ale întregului colectiv de muncitori, ingineri și tehnicieni, în fruntea cărora se află, ca de obicei, maiștrii Ion Milea, Gh. Maier și Vichenție Pică, operatoarele Maria Tănase și Aurelia Grama, eroi ai muncii socialiste din uzina chimiștilor făgărășeni.

M. BÎRA

RITMURILE MINERILOR DIN ANINA

Anul 1972 consfințește două veacuri de existență a Aninei și 180 de ani de minerit în vatra cărbunelui din Banat. Este și firesc ca aceste aniversări să fie întîmpinate și sărbătorite cu succese de seamă în cele mai adînci abataje ale Balcanilor. Adăugînd și apropiata împlinire a unui sfert de veac de Republică, ne putem da seama de marele avînt ce caracterizează munca minerilor Aninei, alături de acela al întregului popor.

Gîndurile celor de la I. M. Anina se îndreaptă acum către realizarea și depășirea planului anual, pregătirea producției pe 1973, a îndeplinirii sarcinilor din cincinal în patru ani și jumătate. **„Angajamentul anual al harnicilor mineri** — ne spunea ing. **Mircea Guran**, directorul întreprinderii, **este deosebit de valoros, el fiind de 4 ori mai mare decît cel inițial, reflectînd prin aceasta maturitate, simț de răspundere, devotament. Aș vrea să menționez aportul adus de sectorul III vest, condus de Romulus Hîrjete. De asemenea, vrednicia celor care lucrează în sectorul conăcie, îndrumat cu competență de ing. Mihai Scurtu, de sectorul atelierelor centrale în fruntea căruia se află Nicolae Ardelean. Remarcabil este și faptul că producția globală în primele șase luni a fost îndeplinită în ritmul realizării înainte de termen a cincinalului".**

Iată deci cum știu minerii bănățeni să traducă în fapte directivele Conferinței Naționale a partidului, să adere la efortul general al națiunii, de a impulsiona ritmul vieții noastre economice, un ritm al progresului și al propășirii.

Întregul oraș îl cunoaște pe ing. **Vasile Tudor.** După absolvirea liceului, el a plecat la Petroșani, la facultate, revenind după terminare între cei dragi. Pasiunea sa pentru fotbal a rămas aceeași. Acum este titular în echipa de divizie B, Minerul Anina. Iată ce ne-a spus el: **„Nu-mi confund pasiunea sportivă cu profesia, ci încerc să le armonizez. Sînt indisolubil legat de locul meu de muncă — sectorul III vest — caut să fiu tot mai atașat de tovarășii mei, să-i ajut cu tot ce îmi stă în putință, să mă consider o părticică din marele nostru colectiv care obține zi de zi rezultate deosebite. Sînt conștient de misiunea grea pe care o avem de a îndeplini angajamentul luat în cinstea zilei de 30 Decembrie. Am însă convingerea că acești oameni minunați care m-au crescut și educat, știu să-și respecte cuvîntul dat. Ei vor avea în mine un ajutor de nădejde".**

Doru Dinu GLAVAN
corespondent județean

A XX-a ediție a JOCURILOR OLIMPICE DE VARĂ

München 26 august - 10 septembrie 1972

OLGA KORBUT ȘI KARIN JANZ OVAȚIONATE DE 12 000 DE SPECTATORI

După neuitatul spectacol oferit de gimnaștii japonezi la liber alese, iată că joi seară a fost rîndul fetelor să cucerească publicul spectator prezent la finala pe aparate a concursului feminin. Eroina serii a fost fără îndoială, tînăra concurentă sovietică Olga Korbut, ovaționată minute în șir pentru excepționalele ei exerciții la paralele, bîrnă și sol. O excelentă impresie a lăsat, de asemenea, Karin Janz (R.D.G.), cîștigătoare a două medalii de aur la sărituri și paralele.

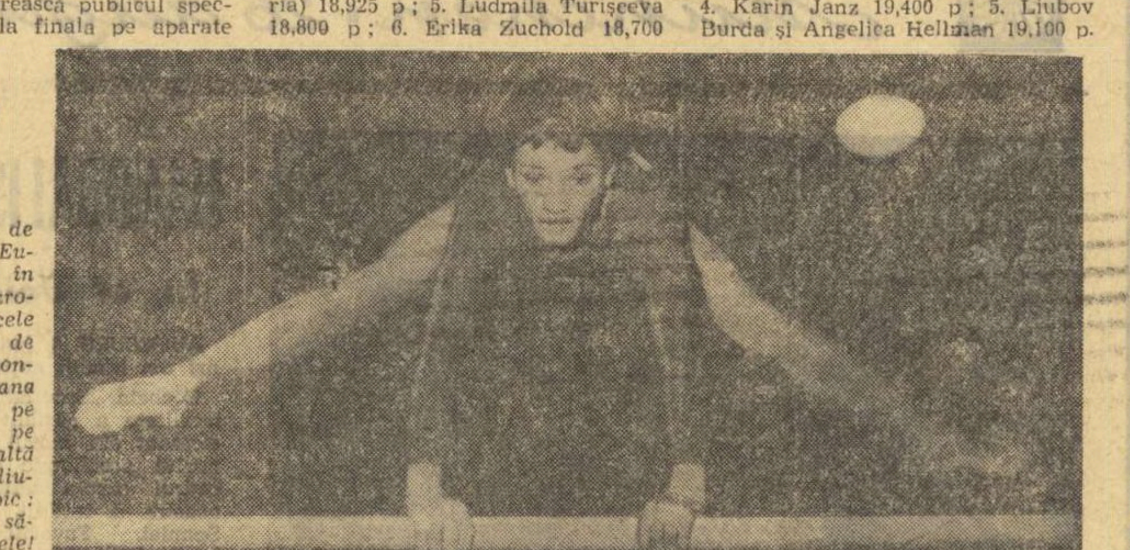

După titlul de campioană a Europei (cucerit în 1969 la Landskrona) și după cele trei titluri de campioană mondială (Ljubljana — 1970), iat-o pe Karin Janz pe cea mai înaltă treaptă a podiumului olimpic: campioană la sărituri și paralele!

Iată primele clasate la aparate: **sărituri** — 1. Karin Janz (R. D. Germană) 19,525 p; 2. Erika Zuchold (R. D. G.) 19,275 p; 3. Ludmila Turișceva (U.R.S.S.) 19,250 p; 4. Liubov Burda (U.R.S.S.) 19,225 p; 5. Olga Korbut (U.R.S.S.) 19,175 p; 6. Tamara Lazakovici (U.R.S.S.) 19,050 p; **paralele:** 1. Karin Janz 19,675 p; 2. Olga Korbut și Erika Zuchold — 19,450 p; 4. Ludmila Turișceva 19,425 p; 5. Ilona Bekesi (Ungaria) 19,275 p; 6. Angelica Hellman (R.D.G.) 19,200 p; **bîrnă:** 1. Olga Korbut 19,400 p; 2. Tamara Lazakovici 19,375 p; 3. Karin Janz 18,975 p; 4. Monika Csaszaz (Ungaria) 18,925 p; 5. Ludmila Turișceva 18,800 p; 6. Erika Zuchold 18,700 p; **sol:** 1. Olga Korbut 19,575 p; 2. Ludmila Turișceva 19,550 p; 3. Tamara Lazakovici 19,450 p; 4. Karin Janz 19,400 p; 5. Liubov Burda și Angelica Hellman 19,100 p.

Marea revelație a întrecerilor olimpice de gimnastică este, cu siguranță, Olga Korbut (U.R.S.S.), autoare a unor exerciții de o dificultate și spectaculozitate nemaiîntîlnite

Telefoto: AGERPRES

GRUIESCU ȘI CUȚOV AU EVOLUAT BINE ÎN PRIMELE LOR MECIURI

În reuniunea de joi seara a fost rîndul muștelor și al ușorilor să intre în întrecerile turneului olimpic. Cu acest prilej au urcat treptele ringului de la Boxhalle încă doi pugiliști români: **Constantin Gruiescu și Calistrat Cuțov.**

La categoria muscă, **Constantin Gruiescu** l-a avut ca partener de întrecere pe turcul **K. Sonunur** învingătorul său la Balcaniada din acest an, de la Istanbul. De data aceasta, Gruiescu a boxat cu mai multă decizie, a condus lupta de la primul pînă la ultimul minut al meciului, depășindu-și clar adversarul. Numărat, în ultimul rund, pentru că se afla într-o situație dificilă, Sonunur a fost oprit apoi să mai boxeze — evident, în scopul de a fi declarat învins prin abandon. Dar, spre surprinderea generală, arbitrul de ring i-a convins pe cei de la mese să consemneze pe buletinele lor victoria la puncte a boxerului român și nu prin abandon, deși timpul regulamentar de luptă nu se terminase.

Mai mulți comentatori, prezenți la turneul olimpic de box, s-au declarat total nemulțumiți de maniera în care unii arbitri înțeleg (sau știu) să-și îndeplinească misiunea. De pildă, comentatorul agenției France Presse, referindu-se la partida dintre Calistrat Cuțov și ugandezul Muluri, relevă următoarele: **„Românul Cuțov, vicecampion al Europei, și-a asigurat, fără probleme, calificarea în fața curajosului ugandez Muluri. Ne întrebăm, totuși, pentru ce unul dintre oficiali l-a preferat pe Muluri?"**

Este adevărat, reprezentantul nostru a boxat excelent în această partidă, făcînd dovada unor calități de mare campion. În fața unui adversar cu multă experiență internațională (Muluri a participat și la Jocurile Olimpice de la Ciudad de Mexico — la aceeași categorie ca și Cuțov, pe atunci semiușor și au fost învinși de același adversar, americanul Ronnie Harries, campionul olimpic) și foarte puternic, campionul român a adoptat cea mai potrivită tactică. În continuă mișcare, Cuțov a eschivat frumos și și-a surprins adversarul cu serii scurte de lovituri în viteză. Stilul său de luptă a încîntat întreaga asistență, iar specialiștii văd în el un serios pretendent la o medalie olimpică. Studiind tabloul tragerilor la sorți — atît cît se poate anticipa — Calistrat Cuțov are toate șansele să se califice în finala categoriei ușoară.

PRIMA MEDALIE

(Urmare din pag. 1)

man a fost în regres față de „europene" unde a cucerit o medalie. Nu este mai puțin adevărat că la categoria pană au fost înscriși cei mai mulți concurenți 31.

Ludovic Ambruș, deținătorul medaliei de argint la campionatele mondiale, în care ne-am pus mari speranțe, nu a putut veni mai bine de locul 8. Nici Petre Poalelungi, medaliat cu argint la campionatele europene din primăvara acestui an, nu a reușit să se claseze printre primii șase semiușori. Cea mai palidă comportare a avut-o însă Ion Marton, deși la categoria mijlocie au fost cei mai puțini concurenți.

În fine, și de la greul Ștefan Stingu așteptam mai mult. După locul 6 pe care l-a ocupat la Tokio și 4 la Ciudad de Mexico era poate firesc ca la München să se fi clasat măcar la fel. Dar scorurile egale din primele două partide — pe care le putea cîștiga — și înfrîngerea prin tuș în fața campionului Alexandr Medved, nu i-au putut oferi mai mult de locul 7.

Luată în ansamblu comportarea luptătorilor noștri de la libere este bună. În primul rînd a fost evident un progres al acestui sport. De mulți ani luptătorii de la acest stil se străduiesc să se afirme la marile confruntări internaționale. Abia în ultimii ani ei au reușit să cucerească mai multe medalii la campionatele mondiale și la cele europene. La Jocurile Olimpice, pînă acum, au acumulat doar puncte, și acelea numărate pe degete. La Tokyo 1 și la Ciudad de Mexco 5. De astă dată, pe lîngă medalia de bronz, luptătorii noștri de la libere au acumulat 11 puncte. Este un progres real care va da desigur un nou și puternic avînt luptelor libere din țara noastră.

S-AU ÎNCHEIAT ÎNTRECERILE PRELIMINARE LA POLO

S-au încheiat întrecerile preliminare ale turneului de polo. În ultimul meci — o nouă surpriză de proporții, echipa Spaniei nereușind decît un scor egal (6—6) în fața formației Bulgariei. După cum se știe, reprezentativa României, pierzînd la limită întîlnirile cu S.U.A. (3—4), Iugoslavia (7—8) și Cuba (3—4) a ocupat locul IV în grupa A, urmînd să continue întrecerea în turneul pentru locurile 7—12 alături de selecționatele Cubei, Olandei, Australiei, Spaniei și Bulgariei.

Pentru titlul olimpic au rămas în cursă reprezentativele S.U.A., Iugoslaviei, Ungariei, R.F. a Germaniei (!), U.R.S.S. și Italiei. Iată și clasamentele finale ale celor trei grupe:

Grupa A: 1. S.U.A. 10 p (31—18), 2. Iugoslavia 8 p (35—24), 3. Cuba 6 p (28—23), 4. ROMÂNIA 4 p (38—26), 5. Mexic 2 p (25—30), 6. Canada 0 p (14—50).

Grupa B: 1. Ungaria 7 p (23—6), 2. R.F. a Germaniei 6 p (21—13), 3. Olanda 5 p (14—11), 4. Australia 1 p (14—27), 5. Grecia 1 p (13—28);

Grupa C: 1. U.R.S.S. 8 p (30—9), 2. Italia 6 p (27—16), 3. Bulgaria 3 p (20—25), 4. Spania 3 p (19—24), 5. Japonia 0 p (11—36).

VÎLTORILE DE LA AUGSBURG

(Urmare din pag. 1)

urmăresc cu insistență. Doar ea e campioana olimpică. Dar Viorica Viscopoleanu coboară cu cîte o treaptă pe tabelă, deși face eforturi admirabile. O clipă am iluzia că Viorica va cuceri punctul de onoare, dar tabela își rectifică greșeala, readucînd pe Meta Antenen pe locul șase.

Pe neașteptate, cronicarii bulgari se prăbușesc peste televizoare. Pe Diana Iorgova o separă un singur centimetru de Heidi Rosendahl. Bulgarii scandează: **„Prima noastră medalie olimpică la atletism!"** E o formă de exuberanță pe care o invidiez. Să fi obosit oare atletismul nostru?

Pleacă Vera Nikolici în cursa de 800. Tempo-ul e dur. Vera forțează. Iată însă că pe linia dreaptă așteaptă Zlateva. Sutimile de secundă ale tabelei electronice se succed ametitor. Cronicarii bulgari se urcă pe scaune: Zlateva — 1:58,93, nou record olimpic!

Ileana Silai ia startul cu acest record în minte. Pornește în viteză. Respinge orice idee tactică. Nu mai e timp de calcule. Cîștigă ușor seria. Bulgarii mă felicită, dar eu știu că nici Ileana nu mai e la zenit.

Pornește Bedford în cursa de 10 000. Tribunele îi scandează numele și renumele. Nu mai e cazul să repovestesc această cursă „în doi", cu Puttemans învingătorul, care face din Heino, Zatopek și Kuț trei moșnegi în redingotă.

Avalanșa de cifre și imagini își continuă cursa. Timpi intermediari la tot pasul. Sosirea mărșăluitorilor. Heidi Rosendahl traversînd gazonul în urale. Cursa delfin a lui Spitz, la TV, cu un nou record mondial (mă gîndesc că acest Spitz, cu zîmbetul lui de prim-amorez, va totaliza pînă la urmă, singur, mai multe medalii de aur decît 100 de țări laolaltă).

Torentul continuă. În cursa de 10 000 a mai rămas un singur alergător. Italianul Cindolo. Uralele unui întreg stadion îi însoțesc ultimii pași. În turul trei, Cindolo a avut o criză de ficat. S-a chircit de durere. S-a oprit. Am avut impresia că intenționa să abandoneze. Dar, cu prețul unor mari eforturi, italianul a continuat alergarea. Criza s-a repetat peste cîteva ture. Însă Cindolo n-a cedat nici de această dată. Apoi, am asistat, poate din întîmplare, la cel mai frumos gest al primei zile a atletismului. În clipa în care Cindolo simțea apropierea unui alergător venit din spate, el se îndrepta spre culoarul al doilea, pentru a-i economisi puterile partenerului de întrecere. A făcut asta de mai multe ori, pînă pe ultima sută de metri, cînd a rămas singur.

Cindolo!... O coajă de nucă, dar o coajă mai puternică decît vîltorile de la Augsburg, care reprezintă atît de bine Olimpiada anului 1972.

ALTE REZULTATE

CICLISM. 1000 m cu start de pe loc: 1. **NIELS FREDBORG** (Danemarca) 1:06,44, 2. Daniel Clark (Australia) 1:06,87, 3. Jurgen Schütze (R. D. Germană) 1:07,02, 4. Karl Köther (R. F. a Germaniei) 1:07,21, 5. Janusz Kierzkowski (Polonia) 1:07,22, 6. Dima Toncev (Bulgaria) 1:07,55.

SCRIMA. Sabie individual: 1. **VIKTOR SIDIAK** (U.R.S.S.) 4 v, 2. Peter Maroth (Ungaria) 3 v (1,050), 3. Vadimir Nazlimov (U.R.S.S.) 3 v (1,00), 4. Michelle Maffei (Italia) 3 v (0,952), 5. Regis Bonissent (Franța) 1 v (0,863), 6. Tamas Kovacs (Ungaria) 1 v (0,727).

HALTERE. Categ. 75 kg: 1. **IORDAN BIKOV** (Bulgaria) 485 kg — rec. mondial, 2. Mohamed Trabulsi (Liban) 472,500 kg, 3. Anselmo Silvino (Italia) 470 kg, 4. Ondrej Hekel (Cehoslovacia) 462,500 kg, 5. Franklin Zielecke (R.D. Germană) 460 kg, 6. Andras Stark (Ungaria) 460 kg.

YAHTING. Clasamente după 3 regate. **Clasa Soling:** 1. Harry Melges (SU..A.) 8,7 p, 2. Stig Wennerstroem (Suedia) 25,0, 3. David Miller (Canada) 25,4; **Clasa Dragon:** 1. John Cuneo (Australia) 0 p, 2. Allan Leibel (Canada) 13,0 p, 3. Donald Cohan (S.U.A.) 18,0 p; **Clasa Tempest:** 1. Alan Warren (Marea Britanie) 11,0, 2. Valentin Mankin (U.R.S.S.) 13,7, 3. Bernard Staartjes (Olanda) 27,7 p; **Clasa Star:** 1. Pelle Pettersson (Suedia) 16,0, 2. Boris Budnikov (U.R.S.S.) 18,7 p, 3. David Forbes (Australia) 22,7 p.

BRAZILIA PE ULTIMUL LOC ÎN GRUPĂ!

Cu toate că, așa cum se spune, fotbalul nu are la Jocurile Olimpice parfumul atletismului sau al natației și nu este considerat, printre sporturile principale ale Olimpiadelor, zeci de mii de spectatori sînt prezenți la partidele jucate sub emblema cercurilor olimpice, fie că acestea se dispută la München, Augsburg, Passau sau la Nürnberg.

Turneul este destul de interesant. Spunem **destul**, ținînd seama de diferențele de valoare existente între echipe: unele dintre ele sînt prezente aici cu tot ce au mai bun, altele — cele în care există fotbal profesionist, — cu jucători care vor să se afirme, iar cea de a treia categorie, deși prezintă cele mai bune garnituri — așa cum este cazul echipelor din Africa sau din Asia — sînt totuși departe de standingul soccerului mondial.

Se află la München doar cinci dintre echipele ce au fost de față și la olimpiada aztecă: **Ungaria**, campioana din 1968, alături de ea **Brazilia, Columbia, Ghana** și **Mexic.** Brazilienii, însă, deși prezintă un „11" cu jucători de la marile cluburi din Rio și Sao Paulo, nu s-au impus. Ba, dimpotrivă, au ocupat ultimul loc în grupă.

Scriem aceste rînduri fără a cunoaște rezultatele partidelor ce se dispută vineri. Le veți găsi în altă parte a ziarului. Este vorba de jocurile ce au loc în grupele B și D. În celelalte două, partidele s-au încheiat, clasamentele arătînd astfel:

GRUPA A

1. R. F. a Germaniei	3	3	0	0	13—0	6
2. Maroc	3	1	1	1	6—3	3
3. Malayezia	3	1	0	2	3—9	2
4. S.U.A.	3	0	1	2	0—10	1

Ultimul rezultat: **R. F. a Germaniei — S.U.A. 7—0 (3—0).**

GRUPA C

1. Ungaria	3	2	1	0	9—2	5
2. Danemarca	3	2	0	1	7—4	4
3. Iran	3	1	0	2	1—9	2
4. Brazilia	3	0	1	2	4—6	1

Conform regulamentului competiției olimpice, echipele clasate pe primele două locuri în fiecare grupă vor lua parte la următorul tur de finală. Primele patru formații sînt cunoscute, urmează să le cunoaștem și pe celelalte.

FAVORITA MEA LA 100 m ESTE ALICE ANNUM DECLARĂ WILMA RUDOLPH

MUNCHEN, 1 (prin telex, de la unul dintre trimișii noștri speciali).

Printre invitații de onoare la Jocurile Olimpice se află și fosta campioană olimpică la Roma, celebra sprinteră de culoare Wilma Rudolph. Cu 12 ani în urmă ea a urcat de trei ori pe treapta cea mai înaltă a podiumului de premiere în probele de sprint.

În prima zi a întrecerilor de atletism, firește, „gazela neagră" a fost prezentă în tribune. Un prilej excelent pentru a schimba cîteva cuvinte, pentru a vedea, prin prisma ochiului ei de specialistă, unele aspecte care pot scăpa, de multe ori, spectatorilor obișnuiți și chiar gazetarilor.

— Ce v-a impresionat, pînă acum, cel mai mult la această Olimpiadă?

— Marile performanțe; recordurile mondiale; splendoarea întrecerilor la gimnastică unde a-i numi pe acești „acrobați" drept sportivi e încă puțin spus; medaliile lui Mark Spitz.

— Dar acum începe atletismul; — ce părere aveți despre favoritele fostelor probe la care ați concurat cu atîta succes?

— Toată lumea o indică favorită în proba de 100 m. pe Renate Stecher. Este adevărat că ea aleargă în forță și mai repede decît conaționalele mele Ferrel și Davis. Dar favorita mea este Alice Annum din Ghana. Are un stil splendid. O veți vedea. Poate îmi și seamănă și de aceea o indic favorită...

— Dacă ați alerga dv., astăzi, pe pista de rekortan și, bineînțeles, ați avea vîrsta de acum 12 ani ați putea realiza rezultate mai bune?

— Desigur. Sînt convinsă că aș fi alergat sub 11,0 secunde pe 100 m. Veți rîde, probabil, dar zilele trecute am alergat și eu aici, la un antrenament al fetelor, pentru a încerca pista de rekortan. Ce diferență enormă între zgură, și acest rekortan...

— Și cît ați înregistrat pe 100 de metri?

— Nu are importanță. Firește, nu sub 12 secunde. Am abandonat de mult atletismul. Acum mă ocup de educația copiilor mei. Sînt casnică.

— Ați fi fericită dacă ați fi și azi sportivă?

— Sinceră să fiu, nu. Sportul mi-a dat atîtea satisfacții și mă mulțumesc să mă gîndesc doar la ele. Acum trăiesc din amintiri și — poate — e mai bine așa. E mai bine să te retragi la timp. N-aș vrea să se spună despre mine „bătrîna" Wilma după ce am fost numită „perlă", „gazelă". Astăzi mă simt bine dacă mi se spune mrs. Wilma Eldrige, pentru că sînt măritată cu domnul Eldrige.

JURNAL OLIMPIC 2 septembrie

● Pînă și antrenorul lotului maghiar de pentatlon modern, A. Benedek, a fost surprins de victoria lui Balczo în această probă. **„Trebuia să-l întreacă pe Oniscenko la cros cu cel puțin 28 de secunde și a reușit, de fapt, să se detașeze cu... 53 secunde".** Trebuie să precizăm că crosul este principala specialitate a lui Balczo care, după cîte a relatat antrenorul lotului, s-a pregătit cu o extraordinară sîrguință în ultimele 12 luni pentru acest concurs olimpic.

● Don Schollander a avut dreptate! Multiplul campion olimpic de natație a făcut, înainte de a începe întrecerile înotătorilor la Schwimmhalle, o probă a bazinului. După ce a parcurs mai multe lungimi, a ieșit din apă și a spus celor prezenți: **„Este cea mai rapidă piscină pe care am cunoscut-o pînă acum. Vom vedea căzînd, aici, o duzină bună de recorduri..."** Și, într-adevăr, pînă la jumătatea programului de natație, au fost înregistrate nu mai puțin de 10 recorduri.

● În ziua de 31 august nu mai puțin de 21 de sportivi, participanți la actuala ediție a J.O., și-au serbat aniversarea zilei de naștere. Dintre numele mai cunoscute cităm pe pentatlonistul sovietic Vladimir Șmelev, pe compatrioata sa Galina Gorohova (ex-campioană mondială la floretă), canoista maghiară Anna Pfeffer, gimnasta vest-germană Angelika Kern, călărețul nord-american Romas Veile.

● Celebrul schior austriac Karl Schranz se află la München și urmărește cu asiduitate diferitele competiții din cadrul Jocurilor de vară. El este unul din reporterii specializați în interviuri ai televiziunii austriece. **„Sper să mă achit mulțumitor de sarcina ce mi s-a încredințat"**, a declarat Schranz în cadrul unui interviu.

● Atletul american George Woods a aruncat greutatea la 22,40 metri! Este vorba, bine înțeles, de o aruncare la antrenament. Și nu numai atît!... Atletul a depășit circumferința cercului de aruncări. Dar rezultatul lui a apărut cu titlu în presa din capitala Bavariei. Un avertisment pentru ceilalți concurenți!...

● Comentatorii agențiilor internaționale de presă subliniază că întrecerile de lupte libere s-au desfășurat la un nivel tehnic foarte înalt. Este o apreciere care se răsfrînge într-o bună măsură și asupra reprezentanților noștri în această disciplină căci ei s-au numărat printre fruntași la cinci categorii.

● La ultima festivitate de premiere, înotătorul american Mark Spitz s-a prezentat în picioarele goale. El a declarat cu acest prilej: **„Este mai bine să urc pe podium descult decît cu pantofi de sport, ca să evit discuțiile referitoare la marca de încălțăminte pe care o port".**

● Cîștigătoarea medaliei de aur la săritura în lungime-femei, atleta vest-germană Heidi Rosendahl a mărturisit într-un interviu acordat imediat după încheierea probei: **„Am fost nervoasă la început dar, apoi, mi-am revenit. Sînt atît de fericită că am adus echipei mele medalia de aur!..."**. Cea de a doua clasată, atleta bulgară Diana Iorgova a spus: **„Am sperat să corectez recordul mondial și s-o întrec pe Rosendahl. Îmi pare rău că nu mi-am realizat dorințele".**

● După cum se știe, sprinterii americani Hart și Robinson au ratat calificarea în fazele ulterioare ale probei de 100 m plat deoarece nu s-au prezentat la start. În legătură cu aceste absențe antrenorul american Bob Taylor a declarat: **„Eu știam că preliminariile au loc în nocturnă (!?).** La rîndul lor, cei doi atleți au arătat că, după primele întreceri, s-au înapoiat în satul olimpic ca să se odihnească. Ei susțin că au fost anunțați să se prezinte la start la ora 17 și, spre surprinderea lor, au aflat că startul în respectivele curse s-a dat la ora 15.

ÎNCEPÎND DE DUMINICĂ — 10 ECHIPE FEMININE DE DIVIZIA A — LA STARTUL UNEI NOI EDIȚII A CAMPIONATULUI DE HANDBAL

Duminică, la **București, Timișoara, Brașov** și **Tg. Mureș**, începe o nouă ediție a campionatului național feminin de handbal, divizia A. **10 formații** — printre care și noile promovate **Progresul București** și **Constructorul Timișoara** — pornesc să străbată maratonul la sfîrșitul căruia va fi desemnată (în primăvara anului 1973) noua campioană a țării. Vom urmări cu atenție, etapă de etapă, evoluția celor zece team-uri, dar ne vom preocupa îndeosebi de comportarea formației campioane, UNIVERSITATEA TIMIȘOARA, angajată în dificila (dar prestigioasa) competiție: Cupa campionilor europeni.

Cîștigînd sau pierzînd jucătoare — uneori și... antrenori (cum este cazul formațiilor Rapid București și Textila Buhuși) — echipele, volens-nolens, au fost obligate la restructurări. Efectul acestora îl vom vedea în primul tur al campionatului care începe duminică. Am dori, firește, ca el să reprezinte un salt calitativ, să evidențieze noi jucătoare talentate pentru echipa națională, să fie dominat de un perfect fair-play. Sînt dorințe, speranțe. Rămîne ca ele să fie materializate în meciurile noului campionat.

★

Tot duminică se va da startul și în noua ediție a campionatului diviziei B, așteptat cu interes, cu atît mai mult cu cît, anul trecut, formațiile din eșalonul secund au oferit nu o dată partide la fel de atractive ca și cele ale divizionarelor A.

UNIVERSITATEA TIMIȘOARA: Elisabeta Simo și Cornelia Hrsitov (portari) — Terezia Popa, Nadire Ibadula, Hilda Hrivnak, Elena Onofraș, Edeltraut Franz-Sauer, Iolanda Rigo, Gerlinde Oprea, Georgeta Pișcu, Cristina Metzenrath, Gorița Gavrilov, Ileana Ștefan, Georgeta Prundaru și Dorina Damian.

Antrenor-lector univ. Constantin Lache.

UNIVERSITATEA BUCUREȘTI: Elisabeta Ionescu și Lucreția Anca-Moise (portari) — Doina Furcoi, Lidia Scorțescu, Steliana Diaconescu, Simona Arghir, Elena Răducanu, Niculina Iordache, Maria Mereu, Mirela Dragoș, Ioana Surugiu și Lorena Stoica.

Antrenor-prof. Constantin Popescu.

IEFS BUCUREȘTI: Irina Climovschi, Elena Oprea și Liana Ficiu (portari) — Doina Bălcoianu, Aurelia Costandache, Rodica Bunea, Florentina Guță, Elena Frîncu, Natalia Rublenco, Vasile Niculina, Maria Bota, Cornelia Mohanu, Maria Niță, Lucia Osman, Maria Gheorghe.

Antrenor-prof. Ion Bota.

MUREȘUL Tg. MUREȘ: Ana Man și Irina Burian (portari) — Maria Szölösi, Rozalia Buta, Elena Ungur, Maria Bartha, Magda Szebeny, Eva Lukacs, Ana Birtalan, Viorica Bartha, Iudit Demeter și Iustina Horvath.

Antrenor-prof. Wilhem Helvig.

RAPID BUCUREȘTI: Maria Buzaș și Violeta Dumitru (portari) — Ana Starck, Vasilica Șerban, Carolina Mănăstiriă, Nela Vasilescu, Ștefania Oancea, Julieta Topirlan-Crișu, Ștefania Constantin și Victoria Amarandei.

Antrenor-prof. Ion Ionescu.

RULMENTUL BRAȘOV: Olimpia Armanou și Ioana Caracica (portari) — Irene Oancea, Iuliana Nako, Cornelia Șerb, Ecaterina Böyte, Adriana Căciulă, Cornelia Bartok, Mariana Meneț, Mariana Constantin, Valentina Ionescu, Mariana Patai, Doina Radu, Elena Seceleanu, Elena Gheorghe, Valeria Urdea și Mihaela Hăbric.

Antrenor-prof. Ferencz Lechner.

VOINȚA ODORHEI: Elena Popescu, Elena Potora și Eszter Benyovszky (portari) — Madga Miklos, Maria Latzkovics, Iren Teglaș, Iulia Kovacs, Reka Hőhr, Iulia Szasz, Rozalia Vidlarz, Ibolya Szabo și Katalin Bardoc.

Antrenor-prof. Dionisie Szabo.

TEXTILA BUHUȘI: Mioara Ciucur și Maria Doxa (portari) — Emilia Munteanu, Viorica Vieru, Rada Șerban-Scarlat, Vasilica Pioara, Cristina Vieru, Maria Stoleru, Niculina Caraștefan, Casandra Agoroaie, Chiuța Focea, Elena Asevoaie și Maria Simeria.

Numele antrenorului echipei nu ne-a fost comunicat.

PROGRESUL BUCUREȘTI: Gabriela Velicu, Elisabeta Cozma și Maria Porcel (portari) — Maria Constantinescu, Liliana Pădureleanu, Agripina Hargel, Gabriela Mărmureanu, Mariana Bivolaru, Elisabeta Catarig, Rodica Achim, Georgeta Bratie, Aurelia Bogdan, Livia Lupșor, Eva Szebeni, Cornelia Popescu, Vasilica Ilie și Paula Naghy.

Antrenor-prof. Sava Becic.

CONSTRUCTORUL TIMIȘOARA: Elvira Marcu, Angela Morovan și Maria Oțoiu (portari) — Cornelia Gheorghiu, Dorina Evoniu, Veronica Marcov, Eva Kaspari, Mihaela Radici, Clara Schnur, Rodica Cișmaș, Carmen Donciu, Natașa Veselici, Aurora Crișan și Lucia Balog.

Antrenor-prof. Vasile Farcaș.

PROGRAMUL PRIMEI ETAPE
(duminică 3 septembrie)

Constructorul Timișoara — Universitatea Timișoara.

Rulmentul Brașov-Universitatea București.

Progresul București — IEFS (teren Progresul, de la ora 18).

Rapid București — Textila Buhuși (teren Giulești de la ora 11,30).

Mureșul Tg. Mureș — Voința Odorhei.

fotbal

DE LA CE PLECĂM...

Sesiunea de toamnă a echipei noastre reprezentative debutează cu un colocviu, amicalul România-Austria, pe care este bine să-l privim în lumina-i reală, fără a-l supraaprecia, dar și fără a-l subestima.

În fond, partida cu Austria are — din toate punctele de vedere — suficient nume pentru afiș și avem convingerea că și jocul de mîine al adversarei tricolorilor va fi la înălțimea numelui.

Trecînd de la etichetări la interesele sportive ale întrecerii, judecate din punctul de vedere al jucătorilor noștri, trebuie să avem în vedere că — în afara unor respectabile considerente de palmares, privite, de pildă, cu toată stima de reprezentativele Ungariei sau Cehoslovaciei, care angajează frecvente confruntări cu fotbalul austriac — **partida cu Austria reprezintă pentru echipa noastră o ștachetă de reper foarte utilă.**

Colocviul fotbaliștilor noștri în compania unui team solid, cu destule veleități, are mărturisitul scop SĂ EDIFICE conducerea tehnică a echipei și, firește, opinia publică din țara noastră, asupra **valorii de start** a naționalei, asupra atuurilor ca și a lipsurilor pe care ea le manifestă AZI în joc, asupra direcțiilor în care trebuie să se lucreze cu precădere în viitor în vederea unor creșteri dorite.

Convinși fiind că partida de mîine va răspunde acestor deziderate, ni se pare potrivit să subliniem — în preajma primului meci inter-țări al sezonului — condiția actuală în lume a echipei noastre reprezentative. O condiție situată precis în ierarhia soccerului internațional și care atrage, implicit, obligații corespunzătoare din partea fotbaliștilor noștri.

După calificarea în turneul final al precedentelor Campionate Mondiale, turneu în care echipa României a avut o evoluție respectabilă și respectată, după clasarea în primele opt echipe ale bătrînului continent la ultimul Campionat European (în care reprezentativa țării noastre s-ar afla, în condițiile unui punctaj strict, pe locul 5), naționala pornește mîine la un drum nou. Un drum în care poartă, de la început, însemnele unei valori internaționale remarcate, **însemne care impun dar și obligă** pe purtătorii lor.

Reprezentativa noastră a ajuns, este, cineva în lume. Este privită ca atare pe meridianele fotbalului, așa o priveso iubitorii sportului cu balonul rotund din țara noastră care așteaptă de la ea noi și hotărîți pași înainte.

De la asta plecăm.

Marius POPESCU

CAMPIONATUL DE TINERET — ECHIPELOR REZERVE

1. Steaua	2	2	0	0	14—0	4
2. Farul	2	2	0	0	5—2	4
3. Dinamo	2	1	1	0	3—1	3
4. „U" Cluj	2	1	0	1	4—2	2
5. Sp. studențesc	2	1	0	1	5—4	2
6— 8. Univ. Craiova	2	1	0	1	3—3	2
6— 8. F. C. Argeș	2	1	0	1	2—2	2
6— 8. Rapid	2	1	0	1	2—2	2
9—10. C.S.M. Reșița	2	0	2	0	3—3	2
9—10. Petrolul	2	0	2	0	1—1	2
11. U.T.A.	2	1	0	1	1—2	2
12. A. S. Armata	2	1	0	1	4—12	2
13. Steagul roșu	2	0	1	1	0—1	1
14. Jiul	2	0	1	1	1—4	1
15. Sport Club Bacău	2	0	1	1	3—7	1
16. C.F.R. Cluj	2	0	0	2	2—7	0

DEBUT DE SEZON AL REPREZENTATIVEI

(Urmare din pag. 1)

întrebare apare la alcătuirea **liniei de atac**, deoarece, pînă la ora la care transmit aceste rînduri, Angelo Niculescu nu s-a decis cui să-i încredințeze tricoul cu nr. 8 : lui Domide sau lui Dembrovschi ? În rest, nici un dubiu : Lucescu (nr. 7), Dobrin (nr. 9) și Marcu (nr. 11), ultimul urmînd să-și facă un debut mult așteptat, aici, în orașul echipei lui.

Aseară, la antrenamentul lotului, într-un colț al tribunei, un suporter al Universității Craiova ne mărturisea că tare l-ar fi dorit în formație și pe Oblemenco, golgeterul campionatului nostru, dar el s-a consolat în momentul în care i-am reamintit că Angelo Niculescu este și el ...craiovean.

★

Fotbaliștii reprezentativei Austriei au sosit, cu avionul, azi (n.r. ieri), cu puțin timp înainte de ora amiezii. Delegația oaspete a fost întîmpinată la aeroport de oficialități ale orașului, de membri ai federației noastre de specialitate, de ziariști și sportivi.

După masa de prînz și odihna în confortabilele și elegantele camere ale hotelului Jiul, cei 16 componenți ai lotului austriac s-au deplasat la stadionul Central, unde, timp de o oră, s-au antrenat împreună cu echipa de tineret. Au fost prezenți următorii jucători : **Stachowicz, Fuchsbichler** — portari ; **Sara, Demantke, Horvath, Schmidradner, Krieger, Pumm, Hickersbergek, Hattenberger, Starek, Ettmayer, Kögelberger, Jara, Gallos** — jucători de cîmp.

Tot astăzi (n. r. ieri) a avut loc o conferință de presă, cu prilejul căreia antrenorul **Leopold Stastny** a răspuns la întrebările formulate de ziariști români și austrieci. Ca elemente mai importante am reținut următoarele : a) în operațiunea de alcătuire a lotului austriac, antrenorul Stastny a căutat să îmbine armonios criteriul valoric cu acela al formei sportive ; b) această partidă cu România constituie un test decisiv în stabilirea „11"-lui care va aborda primul joc oficial al sezonului de toamnă, cel cu Ungaria, în preliminariile C.M. ; c) echipa austriacă se desfășoară după sistemul 1-4-3-3, unul dintre fundași (Schmidtradner, care activează în formația vest-germană Kickers Offenbach) îndeplinind rolul de libero. Interesat să-și studieze atent principalul adversar din preliminariile C.M., antrenorul austriac a urmărit cele trei jocuri România — Ungaria din campionatul european. Astfel, a putut să-și dea seama de potențialul fotbaliștilor români.

În încheiere, cîteva amănunte privind jocul formațiilor de tineret. Elevii lui **Cornel Drăgușin** și **Emerich Jenei** și-au continuat pregătirile, ei susținînd un ultim joc de verificare în compania formației Electroputere Craiova. Meciul s-a încheiat cu rezultatul de 1—1, golul tinerilor selecționabili fiind înscris de Mulțescu. Mîine va fi aliniată următoarea echipă probabilă : **Iordache — Niculescu, Ciugarin, M. Olteanu, Cristache — Tănăsescu (Dumitriu IV), Bölöni — Petreanu, Mulțescu, M. Sandu, Năstase.**

Unde mergem

DUMINICĂ

FOTBAL : Stadionul Progresul, ora 9 : Progresul București — Progresul Brăila (juniori) ; ora 11 : Progresul București — Progresul Brăila (Divizia B) ; **terenul Laromet,** ora 11 : Tehnometal — Unirea Tricolor București (Divizia C) ; **terenul Flacăra roșie,** ora 11 : Flacăra roșie — Azotul Slobozia (Divizia C) ; **terenul Electronica,** ora 11 : Electronica Obor — Olimpia Giurgiu (Divizia C) ; **terenul Autobuzul,** ora 11 : Autobuzul — Laromet (Divizia C) ; **stadionul Dinamo,** ora 11,45 : Dinamo Obor — T. M. B. (Divizia C).

RUGBY : Teren „Politehnica", ora 9 : Sportul studențesc — Grivița Roșie ; **stadionul Ghencea,** ora 11 : Steaua — Dinamo ; **teren Gloria,** ora 16,30 : Gloria — Vulcan.

HANDBAL : teren Voința, ora 9 : Voința București — Vulturii Ploiești (f. B.) ; **teren Giulești,** ora 10,15 : Rapid — Comerțul Constanța (m. B) ora 11,30 : Rapid — Textila Buhuși (f. A) ; **teren Progresul,** ora 16,30 : IGEX București — Constructorul București (f. B), ora 17,30 : Progresul București — I.E.F.S. (f. A).

DIVIZIONARELE B ȘI-CONTINUĂ ÎNTRECEREA

(Mîine, etapa a III-a)

În timp ce divizionarele A au făcut o pauză de... o etapă (pentru jocul cu Austria), formațiile de Divizia B — ca și cele de „C" — își continuă, mîine, întrecerea cu etapa a III-a.

Desigur, campionatul abia e la primii pași, dar cîteva meciuri atrag atenția iubitorilor de fotbal. Ne gîndim la jocurile **Politehnica Iași — Știința Bacău, Dunărea Giurgiu — Politehnica Galați, Progresul București — Progresul Brăila** și derbyul noilor promovate, **Gloria Buzău — Delta Tulcea** (în seria I), **C.F.R. Arad — Politehnica Timișoara** (meci în care liderul are de trecut un hop greu), **Minerul Baia Mare — Electroputere Craiova** și **Metalurgistul Cugir — C.S.M. Sibiu** (în seria a II-a).

Dar, cum ne aflăm doar la început de sezon, fiecare partidă are importanța ei și fiecare echipă își leagă speranțele și de meciurile etapei a III-a. Să sperăm că înainte de toate aceste calcule, spectatorii vor urmări mîine un fotbal de calitate.

Etapa programa un alt meci interesant, la Timișoara („C.F.R. — F. C. Bihor), între două foste divizionare A, dar pentru că orădenii pleacă într-un turneu peste hotare, meciul s-a jucat joi și s-a încheiat la egalitate : 0—0.

Partidele de mîine încep la ora 11. Fac excepție jocurile cuprinse în programul Pronosport. Dintre acestea, unele vor începe la ora 12, iar altele la ora 16, după cum echipele au solicitat acest lucru federației.

CAPITALA VA AVEA ÎNCĂ UN PATINOAR ARTIFICIAL

● Interviu cu ing. Vlad MUNTEANU, șeful proiectului

Alături de cele două patinoare existente în prezent în Capitală, un al treilea va prinde contururi concrete începînd cu prima parte a anului viitor. Este vorba de o construcție specială, unică la noi în țară. Pentru a afla cît mai multe amănunte despre noua construcție, al cărei proiect se elaborează la Institutul „Proiect" București, l-am abordat pe inginerul **Vlad Munteanu,** unul din specialiștii cu o bogată experiență în acest domeniu, care a participat de altfel și la realizarea marilor patinoare de la București, Miercurea Ciuc și Galați.

— Mai întîi, vă rugăm să specificați despre ce fel de patinoar este vorba, unde va fi amplasat și pe ce suprafață se va întinde ?

— Patinoarul, care va fi construit în parcul Halelor Obor, va fi de formă elipsoidală, cu o suprafață de gheață de 4.400 mp. S-a ales acest loc pentru a putea fi folosită puternica instalație frigorifică existentă aici.

— Desigur, în afară de patinoarul propriu-zis se vor construi și o serie întreagă de anexe...

— Vestiare, un post de prim ajutor, un atelier de ascuțit și un centru de închiriat patine, o cameră pentru stația de radioamplificare și alte amenajări. Împreună cu „oglinda" de gheață, ele vor depăși suprafața de un hectar.

— Pe ce perioadă va putea fi folosit patinoarul, și la ce va servi acesta în timpul verii ?

— Patinoarul va funcționa timp de cinci luni pe an, în principal pentru patinajul de agrement, dar datorită înțelegerii conducerii Consiliului popular al municipiului București și întreprinderii de agrement și decorațiuni se va mai putea face aici patinaj viteză. În timpul verii, această bază de agrement va permite practicarea patinajului pe rotile, organizarea unor concursuri populare de biciclete și carturi.

— Pentru elaborarea proiectului acestui patinoar ați studiat și probabil ați și vizitat unele construcții de acest gen din Europa ?

— Am văzut patinoarul de la Inzell (R.F. a Germaniei), gazdă a numeroase concursuri internaționale de anvergură și patinoarul clubului sportiv Dinamo Berlin din R.D. Germană. Proiectul nostru va avea, bineînțeles, multe puncte comune cu cele două construcții menționate, dar, în final, cea din țara noastră va avea nota sa de originalitate.

Celor aflate de la inginerul Vlad Munteanu le-am mai putea adăuga faptul că noul patinoar va fi dat în folosință la sfîrșitul anului 1973 sau începutul lui 1974.

Dumitru NEGREA

JUCĂTORI DE TENIS DE MASĂ ROMÂNI EVOLUEAZĂ ÎN R. P. CHINEZĂ

Ieri, a plecat în R.P. Chineză un lot de jucătoare și jucători de tenis de masă români. Au făcut deplasarea **Lidia Ilie, Ligia Lupu, Maria Șinteoan, Ildiko Gyöngyösi, Liana Mihuț, Alexandru Buzescu, Marin Firănescu, Ștefan Moraru, Adrian Cucu, Cristinel Romanescu,** iar ca antrenori, **Farcaș Paneth** (conducătorul delegației) și **Virgil Bălan.**

În cadrul turneului de o lună pe care îl vor efectua în R.P. Chineză, sportivii noștri vor susține o serie de antrenamente și întîlniri amicale în compania jucătorilor țării gazdă.

CAMPIONATUL DIVIZIONAR DE TENIS

DINAMO — STEAUA 17—7

Rezultate tehnice: V. Marcu — P. Mărmureanu 6—3, 6—4 ; P. Almăjean — V. Sotiriu 5—7, 1—6 ; V. Marcu — V. Sotiriu 6—3, 6—2, Virginia Ruzici — Valeria Balaj 6—0, 6—3 ; Mariana Simionescu — Elena Trifu 6—2, 6—2 ; P. Almăjean — C. Popovici 2—6, 0—6 ; Virginia Ruzici — Elena Trifu 6—4, 7—5 ; Mariana Simionescu — Valeria Balaj 7—9, 6—2, 6—3 ; M. Breazu — I. Liviu 0—6, 7—5, 1—6 ; Mariana Nunweiller, P. Almăjean — Valeria Balaj, D. Hărădău 8—6, 3—6, 6—3 ; Florența Mihai, C. Ionescu — Mihaela Dimitriu, I. Liviu 6—1, 6—1 ; Virginia Ruzici, Mariana Simionescu — Valeria Balaj, Aurelia Trifu 3—6, 6—3, 6—3.

PROGRESUL — C.S.U. CONSTRUCȚII 20—4

Cîteva rezultate : T. Ovici — I. Santei 6—2, 6—1 ; S. Mureșan — Gh. Boaghe 6—2, 6—2 ; D. Nemeș — M. Rusu 4—6, 0—6 ; Ecaterina Roșianu — Florica Butoi 8—6, 6—3 ; Elena Takaci — Adriana Călina 6—0, 6—3 ; Ecaterina Roșianu, — Adriana Călina 2—6, 6—2, 6—1 ; T. Ovici — Gh. Boaghe 6—3, 6—0 ; S. Mureșan — I. Santei 5—7, 7—5, 2—6.

Simbătă (ora 14) și duminică (ora 8,30) se dispută următoarele partide : Dinamo — Progresul și Steaua — C.S.U. Construcții. Primele echipe sînt gazde.

S. IONESCU

Începînd de astăzi, la Sinaia :

ÎNTRECERILE AUTOMOBILIȘTILOR

Începînd de astăzi, Sinaia se situează în centrul atenției tuturor automobiliștilor sportivi din țară. Aici, pe serpentinele în pantă care te conduc spre Cota 1400 se organizează etapa a treia a campionatului de viteză în coastă, una dintre cele mai dificile probe automobilistice din calendarul competițional intern. Astăzi, între orele 12—17 concurenții vor prezenta mașinile la revizia tehnică urmînd ca între orele 15.30—18,30 să aibă loc antrenamentele oficiale, cronometrate și... obligatorii.

Întrecerile propriu-zise din cadrul campionatului se vor desfășura mîine între orele 8,30—13,30 cînd vor putea fi urmărite automobilele, în lupta lor cu înălțimile și cu sutimile de secundă.

Starturile în această interesantă probă se vor da din dreptul bifurcației Furnica — Șoseaua Codrului, sosirile urmînd să fie cronometrate cu 200 m înainte de punctul de parcare din fața hotelului Alpin.

Pe tot timpul desfășurării antrenamentelor oficiale și a curselor de campionat tronsonul rezervat curselor va fi închis circulației oricărui alt mijloc de transport.

STEAUA - DINAMO, CAP DE AFIȘ ÎN ETAPA A IV-a A DIVIZIEI A DE RUGBY

În țară, un al doilea derby : C.S.M. Sibiu - Poli Iași

Două partide atrag în mod deosebit atenția în etapa a IV-a a diviziei A de rugby. În primul rînd cea din Capitală, dintre **Steaua,** actuala lideră și **Dinamo,** echipă situată pe poziția a 3-a. Meci de tradiție, deseori de spectacol, cu o învingătoare greu de anticipat. Regularitatea victoriilor obținute în acest campionat și în general omogenitatea XV-lui pregătit de Petre Cosmănescu indică drept favorită echipa militară, dar... atenție la linia de treisferturi a dinamoviștilor, se pare într-o accentuată poftă de „încercări"...

Reține, de asemenea, atenția partida de la Sibiu dintre **C.S.M.** — o specialistă a jocurilor acasă — și **„Poli" Iași,** performera etapei precedente — învingătoarea campioanei naționale, „U" Timișoara. Este de așteptat un meci-spectacol, așa cum ne-au demonstrat întotdeauna cele două competitoare, ambițioase să arate nu numai prin rezultate ci și prin maniera de joc că își merită locul în primul eșalon al rugbyului românesc. Evident că sibienii păstrează prima șansă.

Revelația actualei ediții a campionatului, formația **Vulcan,** va încerca să treacă și de **Gloria,** într-un meci care se anunță deschis oricărui rezultat. Rugbyștii de la Vulcan au neapărată nevoie de o victorie pentru a-și rotunji „zestrea" de puncte înaintea unor meciuri grele, în deplasare (Bîrlad, Constanța, Petroșani).

În rest, întîlniri mai puțin echilibrate : **Știința Petroșani** nu va avea probleme de rezolvat în fața lui **C.S.M. Suceava,** nici **Farul la Rulmentul** sau **„U" Timișoara** la **Precizia Săcele.** Ceva mai incert pare rezultatul dintre **Sportul studențesc** și întinerita formație a **Griviței Roșii,** ultima dispusă să oprească aici seria eșecurilor. Destul de dificilă tentativa, dar...

sportul în lume

CÎȘTIGÎND MECIUL CU BORIS SPASSKI

ROBERT FISCHER DEVINE AL 11-lea CAMPION DE ȘAH AL LUMII

După 52 de zile de excepțională luptă, urmărită cu un uriaș interes de amatorii de șah și de sport din întreaga lume, „meciul secolului" a luat sfîrșit aseară, la Reykjavik.

Realizînd 12½ puncte, Robert James Fischer *(S.U.A.) îl învinge pe Boris Spasski (U.R.S.S.), devenind astfel al 11-lea purtător al coroanei supreme a șahului. Predecesorii săi au fost* Wilhelm Steinitz, Emanuel Lasker, Jose Raul Capablanca, Aleksandr Alehin, Max Euwe, Mihail Botvinnik, Vasili Smislov, Mihail Tal, Tigran Petrosian și Boris Spasski.

Scorul final este 12½—8½ (+7—2=11 și o partidă pierdută, prin neprezentare).

După cum s-a desfășurat lupta, se poate aprecia că victoria lui Fischer este pe deplin meritată. El a practicat un joc energic, agresiv, a refăcut un handicap de 0—2, apoi a luat conducerea, pe care nu a părăsit-o pînă la sfîrșit.

Întîlnirea, bogată în partide de înaltă concepție strategică și tactică, lasă un adevărat tezaur șahist care va fi studiat multă vreme și care îmbogățește considerabil teoria și practica acestui joc milenar.

ULTIMA PARTIDĂ A „MECIULUI SECOLULUI"

După lunga defensivă din partidele 16—20, în a 21-a partidă a meciului, Robert Fischer a preluat inițiativa. Nu în stilul incisiv din prima jumătate a întîlnirii, ci rafinat pozițional, evitînd orice risc dar punînd mereu probleme dificile adversarului.

S-a jucat, pentru prima oară în acest meci, varianta Paulsen din apărarea siciliană, dar, în mod cu totul curios, după 12 mutări pe tablă survenise o poziție caracteristică deschiderii scoțiene, cu mici schimbări, mai curînd favorabile negrului. Fischer a tratat excelent următoarea fază a partidei obținînd o inițiativă puternică în fața căreia Spasski a recurs la metoda utilizată de Fischer în partida a 17-a, sacrificînd calitatea — pentru care a obținut 2 pioni liberi legați. Din păcate, poziția s-a simplificat prea mult și în finalul de turn și pioni contra nebun și pioni înaintarea pionilor liberi ai albului s-a dovedit anevoioasă. Fischer și-a centralizat regele și folosind acțiunea conjugată a regelui, turnului și a unui pion liber pe coloana „h", a obținut, în momentul întreruperii, o poziție cu mari perspective de cîștig.

APĂRAREA SICILIANA
Alb : Boris SPASSKI
Negru : Robert FISCHER
Reykjavik 31 august și 1 septembrie

1.e4 c5 2.Cf3 e6 3.d4 c:d4 4.C:d4 a6 (Alegerea variantei Paulsen de către Fischer constituie o relativă surpriză. Relativă, pentru că Fischer, cum a demonstrat în acest meci, are un repertoriu de deschideri foarte variat) **5.Cc3 Cc6** (Deobicei se joacă Dc7) **6.Ne3 Cf6 7.Nd3 d5** (O decizie neașteptată. Negrul ia asupra sa un pion izolat în centru, dar rezolvă radical problema dezvoltării) **8.e:d5 e:d5 9.0—0 Nd6 10. C:c6 ! ?** (Poate că acest schimb nu constituie cea mai bună soluție. Cei doi pioni „atîrnați" ai negrului se vor dovedi foarte agresivi) **10...b:c6 11.Nd4 0—0 12.Df3 Ne6** (Cu nebunul alb la g5 și pionul negru la a7 ne aflăm într-o poziție care a survenit în deschiderea scoțiană, într-o partidă Marshall-Spielmann, New York 1927) **13.Tfe1 c5 14.N:f6 D:f6 15.D:f6 g:f6 16.Tad1 Tfd8** (Este evident că inițiativa a trecut de partea negrului, ai cărui pioni domină centrul) **17.Ne2 Tab8 18.b3** (Dupa 18.N:a6 T:b2 pătrunderea turnului negru este foarte tare) **18...c4 !** (Acum albul este pus în fața unor probleme grele, deoarece se amenință Nb4. Spasski se decide să sacrifice calitatea pentru 2 pioni, ceea ce constituie cea mai bună șansă practică) **19.C:d5 N:d5 20.T:d5 N:h2+ 21.R:h2 T:d5 22.N:c4 Td2 23.N:a6 T:c2 24.Te2** (Forțat, deoarece altfel se mai pierde un pion) **24...T:e2 25.N:e2 Td8 26.a4 Td2 27.Nc4 Ta2** (Stopează înaintarea pionilor albi pe flancul damei) **28.Rg3 Rf8 29.Rf3 Re7 30.g4 ! ?** (Poate că o tactică de așteptare ar fi fost mai bună. Acum negrul obține un pion liber pe coloana „h") **30...f5 ! 31.g:f5 f6 32.Ng8 h6 33.Rg3 Rd6 34.Rf3 Ta1 35.Rg2 Re5 36.Ne6 Rf4 37.Nd7 Tb1 38.Ne6 Tb2 39.Nc4 Ta2 40.Ne6 h5.** În această poziție partidă s-a întrerupt.

ROBERT FISCHER

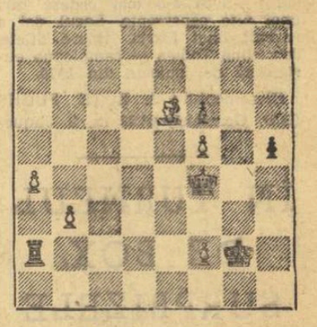

BORIS SPASSKI
Poziția la întrerupere

Analiza efectuată a arătat că realizarea cîștigului de către negru este o chestiune de tehnică, albul neavînd șanse de a salva partida. De aceea Spasski l-a informat pe arbitrul meciului, marele maestru german Lothar Schmid, că renunță la continuarea partidei. Cu aceasta, lupta pentru campionatul mondial de șah s-a încheiat, după 52 de zile de tensiune, cu victoria lui Fischer, cu scorul de 12½—8½.

Sergiu SAMARIAN

HOCHEIȘTII SOVIETICI AU PLECAT ÎN CANADA

MOSCOVA 1 (Agerpres). — Reprezentativa de hochei pe gheață a Uniunii Sovietice a părăsit Moscova, îndreptîndu-se spre Canada, unde, începînd de astăzi, va întreprinde un turneu de mai multe jocuri. Lotul, antrenat de fostul internațional Vsevolod Bobrov, cuprinde 23 de jucători, printre care figurează Vladislav Tretiak, Aleksandr Ragulin, Ghenadi Țigankov, Evgheni Zimin, Vladimir Șadrin, Vladimir Petrov, Boris Mihailov, Viaceslav Starșinov, Evgheni Mișakov, Aleksandr Maltev și Aleksandr Iakușev.

FOREST HILLS

NĂSTASE REALIZEAZĂ SCORUL ZILEI A DOUA

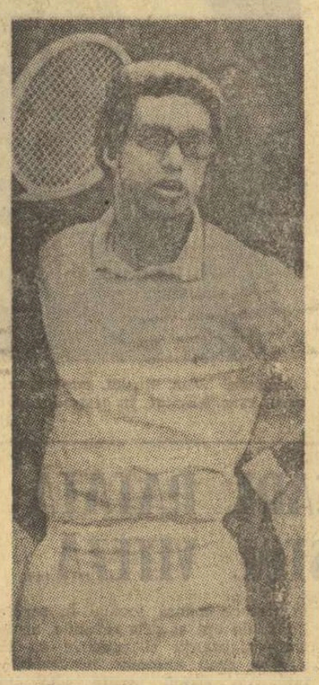

Celebrul tenisman de culoare Arthur Ashe *revine pe terenurile care l-au consacrat în 1968, cînd a cîștigat titlul de campion al S.U.A.*

NEW YORK, 1. — Numai două ghemuri a lăsat adversarului, **Ilie Năstase,** în prima sa partidă susținută în proba de simplu a campionatelor internaționale de tenis ale S.U.A. Scorul de 6—0, 6—2, 6—0 cu care el l-a întrecut pe **Jairo Velasco,** campionul Venezuelei, este și un prim „record" al actualei ediții, fiind cel mai sever scor înregistrat pînă acum. Năstase, favoritul nr. 4 al probei, manifestă o excelentă dispoziție de joc și este pus cu un semnal de atenție în comentariile specialiștilor prezenți la turneu.

Un alt cap de serie spre care s-a îndreptat atenția tribunelor de la Forest Hills, în a doua zi de întreceri, a fost ex-campionul american **Arthur Ashe.** Celebrul tenisman de culoare a revenit pe terenurile care l-au consacrat în 1968 — odată cu reinstaurarea sistemului „open" — printr-o victorie în patru seturi asupra redutabilului jucător pakistanez **Haroon Rahim :** 6—3, 6—3, 4—6, 7—5. Agențiile de presă menționează că Ashe „...și-a pierdut concentrarea în setul trei, după ce cîștigase suficient de ușor pe primele două".

Interesantă a fost confruntarea dintre doi foști campioni de la Forest Hills, „veteranii" australieni **Fred Stolle** (1966) și **Roy Emerson** (1964). A fost și reeditarea finalei de acum opt ani, cînd Emerson cîștiga în trei seturi. De data aceasta, „Emo" a coborît steagul în fața vechiului său rival, cu 7—6, 4—6, 2—6, 2—6. Un start bun a avut spaniolul **Manuel Orantes** — ocupantul locului doi în Marele Premiu — învingător asupra, neo-zeelandezului **J. Simpson** cu 7—5, 6—2, 6—2. **„Charlito" Pasarell,** posibil adversar al lui Năstase în turul următoare, a dispus de **Bob McKinley** cu 6—3, 6—4, 7—6.

Iată mai jos cîteva dintre rezultatele receptionate, conținînd încă partide din primul tur. Facem precizarea că, startul fiind luat de 148 de jucători, unii dintre aceștia au avut de susținut un tur preliminar și de aceea apar pentru a doua oară în palmaresul rundei inaugurale : **Alexander—Dent** 4—6, 7—6, 6—4, 4—6, 6—4 ; **Riessen—Masters** 6—1, 6—7, 6—3, 6—2 ; **Cooper—Battrick** 6—3, 6—1, 6—0 ; **Hewitt—Pohmann** 6—4, 6—4, 6—2 ; **Cornejo—Deli** 6—4, 7—6, 4—6, 6—3 ; **Tanner—El Shafei** 7—6, 6—4, 6—4 ; **Kukal—Russell** 6—4, 4—6, 3—6, 6—3, 6—4 ; **McMillan—Rouyer** 7—5, 7—5, 7—6 ; **Fassbender—Molina** 6—4, 7—6, 6—3. **Scott—Kreiss** 6—3, 6—1, 6—4 ; **Amritraj—Schroeder** 7—6, 6—3, 6—4 ; **Proisy—Du Pre** 6—1, 6—4, 6—2 ; **Reid—Osborne** 6—4, 6—2, 6—4 ; **McKinley—Ryan** 3—6, 7—5, 7—5, 6—3 ; **Drysdale—Belkin** 5—5, ab. ; **Sakai—Kuki** 6—2, 7—5, 6—4.

În cursul zilei de joi au intrat în luptă și cele 80 de jucătoare care-și dispută titlul la simplu feminin. Dintre primele rezultate am notat : **Billie Jean King—Patti Hogan** 6—3, 6—2 ; **Margaret Court—Pat Pretorius** 6—0, 6—1 ; **Evonne Goolagong—Brenda Kirk** 6—2, 6—2 ; **Françoise Durr—Brenda Garcia** 6—4, 6—1 ; **Rosemary Casals—Natalie Fuchs** 6—1, 6—2 ; **Olga Morozova—Kerry Harris** 6—3, 6—3 ; **Pamela Teeguarde—Christina Sandberg** 6—2, 6—4.

PE SCURT ● PE SCURT ● PE SCURT

Celebrul motociclist italian Giacomo Agostini a terminat învingător în două probe din cadrul unui concurs internațional desfășurat la Snetterton (Anglia). Concurînd pe o motocicletă „M. V. Agusta", Giacomo Agostini s-a clasat pe primul loc la clasa 500 cmc și, în încheierea concursului, a cîștigat „cursa așilor", la startul căreia au fost prezenți cei mai buni concurenți.

■

Turneul internațional feminin de baschet de la Kosice s-a încheiat cu victoria reprezentativei Cehoslovaciei, care a terminat competiția neînvinsă totalizînd 6 puncte. Pe locurile următoare s-au clasat echipele R.S.F.S. Ruse — 5 p, Lokomotiva Kosice — 4 p, și selecționata orașului Budapesta — 4 p. În ultima zi a competiției s-au înregistrat următoarele rezultate : Cehoslovacia — selecționata Budapesta 113—36 (58—16) ; R.S.F.S. Rusă Lokomotiva Kosice 80—65 (41—27).

Pe stadionul național din Tirana s-a desfășurat finala unei competiții populare de fotbal, la care au participat cele mai bune echipe albaneze. În partida decisivă s-au întîlnit formațiile Dynamo Tirana și Labinoti Elbasan. Victoria a revenit cu scorul de 2—0 (1—0) fotbaliștilor de la Labinoti.

■

Rezultate înregistrate în campionatul englez de fotbal : Arsenal—West Ham 1—0 ; Coventry—Wolverhampton 0—1 ; Crystal Palace—Manchester City 1—0 ; Everton—Derby 1—0 ; Sheffield United—Ipswich 0—0.

■

Grupul jucătorilor de tenis profesioniști, condus de Lamar Hunt (S.U.A.) va participa anul viitor la 22 de turnee, care vor avea loc în diferite orașe americane. Grupul cuprinde 64 de tenismeni. Din rîndul jucătorilor acestui grup nu mai face parte australianul John Newcombe, care a cîștigat [illegible]

AUTOTURISME ȘI BANI
EXCURSII CU PETRECEREA REVELIONULUI LA

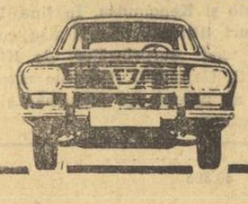

PRAGA

TRAGEREA EXCEPȚIONALĂ PRONOEXPRES
3 SEPTEMBRIE 1972
Participarea se face pe variante de 3 lei, 6 lei și 15 lei.
Variantele de 15 lei dau dreptul de participare la toate extragerile, cu șanse mari de cîștig.
AZI ULTIMA ZI PENTRU PROCURAREA BILETELOR !

LOTO

NUMERELE EXTRASE LA TRAGEREA DIN 1 SEPTEMBRIE 1972

Fond general de cîștiguri : 1.093.066 lei

EXTRAGEREA I :
48 67 12 29 75 6 80 17 43

EXTRAGEREA a II-a :
87 2 83 9 36 61 60

Rubrică redactată de LOTO PRONOSPORT

A XX-a ediție a JOCURILOR OLIMPICE DE VARĂ

München • 26 august - 10 septembrie 1972

Cei trei medaliați ai cursei cicliste de 1000 m contratimp : Niels Fredborg (Danemarca) — medalie de aur, Clark (Australia) — argint și Lutze (R. D. Germană) — bronz

MARI SURPRIZE ÎN ÎNTRECEREA PE ECHIPE LA FLORETĂ

Cu grupe restructurate față de cele anunțate anterior, turneul pe echipe al floretiștilor a înregistrat în faza preliminariilor o serie de surprize : victoria 4-lui japonez asupra echipei U.R.S.S. cu 9—7 (!), cea a floretiștilor vest-germani în fața polonezilor 8—7 (55—63) și eliminarea formației Italiei.

Reprezentativa țării noastre, care a tras în singura grupă de patru echipe, s-a clasat pe locul II asigurîndu-și calificarea printre cele opt formații ce își dispută, în continuare, faza eliminărilor directe. Floretiștii români au întîlnit, mai întîi, cvartetul Canadei, cîștigînd net cu 16—0 (Țiu, Falb, Haukler și Mureșanu au realizat cîte 4 victorii), iar în continuare, neîntrebuințîndu-se prea mult, au învins echipa Libanului cu 9—7 (Falb — 4 v, Haukler — 2 v, Ștefan — 2 v, Mureșanu — 1 v). În ultimul meci, floretiștii români au cedat la limită în fața sportivilor maghiari : 7—8 (60—55). Au punctat : Țiu — 4, Haukle —2, Falb — 1, Ștefan — 0. De la adversari : Szabo — 3, L. Kamuti — 2, Marton — 2, Fenyvesi — 1.

Alte rezultate : R. F. a Germaniei cu Italia 12—4, cu Polonia 8—7 (55—63) ; Polonia — Italia 11—5 ; Franța cu Anglia 10—6, cu Cuba 9—1; Cuba — Anglia 11—5; U.R.S.S. — S.U.A. 12—4; Japonia — S.U.A. 12—4 ; Ungaria cu Liban 13—3, cu Canada 13—3.

Sabrerul sovietic Viktor Sidiak primește felicitările învinsului său italianul Michele Maffei.

Telefoto : AGERPRES

BORZOV ȘI RUTH FUCHS CAMPIONI OLIMPICI INDISCUTABILI

(Urmare din pag. 1)

Ruth Fuchs (născută la 14.12. 1946). Ea și-a onorat din plin recordul mondial de 65,06 m, cîștigînd titlul olimpic cu o aruncare de 63.88 m — nou record olimpic. De notat faptul că făcînd abstracție de prima sa încercare (57,44 m), dintr-a doua aruncare a izbutit 60,20 m cu care a luat conducerea, pe care n-avea s-o mai cedeze nici unei alte concurente. Locul doi a revenit unei foarte tinere atlete, Jaqueline Todten — campioana europeană de junioare din 1970.

Clasamentul : 1. RUTH FUCHS (R.D. Germană) 63.88 m, 2. Jaqueline Todten (R.D. Germană) 62,54 m (și ea peste fostul record olimpic al Elenei Gorceakova — 62.40 m), 3. Kathy Schmidt (S.U.A.) 59,94 m, 4. Litvian Mollova (Bulgaria) 59,36 m, 5. Natașa Urbancici (Iugoslavia) 59,06 m, 6. Eva Janko (Austria) 58,50 m.

Tînăra noastră concurentă Eva Zörgö depășită de importanța competiției a ratat toate celei trei încercări și nu s-a clasat.

Am așteptat cu legitim interes desfășurarea semifinalelor cursei de 800 m care au reunit la start elita mondială a semifondului feminin. Am așteptat cu interes, dar și cu multă emoție, în special cea de a doua semifinală printre concurentele căreia s-a aflat și recordmana noastră **Ileana Silai.** Clujeanca a făcut însă o cursă remarcabilă din punct de vedere tactic și și-a asigurat dreptul de a evolua în finala, de opt, duminică, realizînd 2:01,9. Adversarele sale vor fi : Sabaite (U.R.S.S.) 2:00,9, Hoffmeister (R.D. Germană) 2:01,2 Hoffman (Canada) 2:01,4, 4. Nikolici (Iugoslavia) 2:01,5 și Falck (R.F. a Germaniei) 2:01,4, Zlateva (Bulgaria) 2:01,7, Stierling (M. Britanie) 2:02,4. De notat faptul că învingătoarea de la Mexico, Madeline Manning a terminat pe locul cinci în semifinala a doua, și nu s-a calificat cu 2:02,4. De altfel, ultima clasată din fiecare semifinală a fost decisă numai după consultarea atentă a filmului sosirii.

La 3 000 m obstacole **Gheorghe Cefan** a luat startul în prima serie (1. Kantanen — Finlanda 8:24,8 — record olimpic, 2. Keino — Kenya 8:27,6, 3. Kojama — Japonia 8:29,6), a terminat pe locul patru (8:33.8) dar nu s-a calificat pentru finală. Cu 8:23.7 în seria a patra kenyanul **Amos Biwot** (campion la Mexico) a corectat recordul olimpic.

Și acum finaliștii cursei de 800 m în ordinea rezultatelor : Boit (Kenya) 1:45,9, Arzanov (U.R.S.S.) 1:46,3, Carter (M. Britanie) 1:46,5, Kupcik (Polonia) 1:46,7, Ouko (Kenya) 1:47.6, Fromm (R.D. Germană) 1:48,1, Wottle (S.U.A.) 1:48,7, Kemper (R.F. a Germaniei) 1:48,9.

ÎN TURNEUL DE BOX, SURPRIZELE CONTINUĂ

În întrecerile de la categoria muscă, în urma ultimelor partide disputate, pe jumătate din tabloul tragerilor la sorti se cunosc participanții la optimile de finală. În ultima reuniune, în care au evoluat pugiliștii de la această categorie, s-au înregistrat următoarele rezultate mai importante : L. Rwabwogo (Uganda) — locul III la J.O. de la Ciudad de Mexico — b.ab. 1 M. Sullivan (M. Britanie), D. Rodriguez (Cuba) b.p. F. Nagai (Japonia), B. Zariktuev (U.R.S.S.) b.ab. 3 D. Vanlal (Birmania), Fr. Udella (Italia) b.p F. Maina (Kenya), M. Selim (R.A. Egipt) b.p. N. Laughlin (Irlanda). Constantin Grunescu se va întîlni, în meciul următor, cu italianul Franco Udella.

La categoria ușoară, unde evoluează și campionul român Calistrat Cuțov, s-au înregistrat următoarele rezultate : A. Anghelov (Bulgaria) b.ab. 3 L. Contreras (Venezuela), **W. Gomez (Argentina) b.p. K. Pierwienieski (Polonia), S** Bantow (Tailanda) b.p. E. Bergamasco (Italia), I. Daborg (Nigeria) b.ab. 3 O. Lawson (Ghana), L. Negron (Porto Rico) b.p. O. Nwakpa (Nigeria), K. Shinohara (Japonia) b.p. G. Selassie (Etiopia).

În urma acestor meciuri se cunoaște și adversarul din optimi de finală a lui **Calistrat Cuțov.** El este tailandezul **S. Bantow.** La semiușoară : P. Hess (R.F. a Germaniei) b.ab. — rănire E. Regueiferos (Cuba), J. Szczepanski (Pol.) b.p. K. Marchlo (Sudan), **S. Paulsen (Norvegia) b.p. G. Dobrohotov (U.R.S.S.), M. Venu (India) b.ab. 3 N. Cole (M. Britanie).**

VOLEIBALIȘTII ROMÂNI ÎNVINȘI, SURPRINZĂTOR, DE ECHIPA BRAZILIEI

Ieri dimineață, la Volleyballhalle echipa masculină a României a întîlnit reprezentativa Braziliei. A fost o luptă foarte strînsă, desfășurată pe parcursul a 5 seturi, care au durat aproape trei ore. După ce au luat conducerea cu 6—3 în primul set, voleibaliștii noștri cedează inițiativa, permițînd brazilienilor să refacă handicapul și să se distanțeze : 10—6. Setul are, în continuare, o desfășurare echilibrată, încheindu-se în prelungiri cu victoria echipei Braziliei : *18—16.* Formația României are o ușoară revenire în setul următor pe care-l cîștigă la 11. În setul al treilea, jucătorii români sînt surprinși de atacurile în forță ale brazilienilor, în special prin Carlos Antonio Moreno și Roberto Paolo Reita, cărora blocajul nostru nu le face față. Ei sînt conduși cu 13—4, cedînd, în cele din urmă, la 7. Următorul set revine echipei române la 11, care restabilește astfel egalitatea. În setul decisiv sîntem conduși cu 8—2 dar, după o serie de atacuri reușite, se ajunge la 8—7. După un moment de egalitate la 8, brazilienii iau conducerea : 10—8, 11—9, 12—10. 13—11, 14—12 și... 15—12. Așadar, Brazilia cîștigă, surprinzător, cu *3—2 (16, —11, 7, —11, 12).*

UN PRIM CAZ DE DOPAJ

După cum transmite agenția France Presse, un prim caz de dopaj a fost înregistrat la Jocurile Olimpice. Controlul efectuat asupra halterofilului iranian Arjomand Nasehi, al zecelea clasat la categoria muscă (52 kg) s-a dovedit pozitiv. Comisia medicală a Comitetului Olimpic Internațional a cerut Federației Internaționale de haltere să-l descalifice pe Nasehi, în conformitate cu regulamentul C.I.O., pentru „folosirea de produse dopante".

Olandezul Wim Ruska, care a cîștigat disputa judocanilor la categoria grea, este felicitat, în timpul festivității de premiere, de către dl. Avery Brundage

SHANE GOULD SE REVANȘEAZĂ

Alte recorduri mondiale în piscina olimpică

Eroina întrecerilor de ieri la înot a fost **Shane Gould.** Tînăra australiancă în vîrstă de 16 ani a dorit să se revanșeze pentru înfrîngerea din proba de 100 m liber, pornind în cursa de 200 m într-un ritm diabolic. Singura ei adversară care a putut păstra această infernală cadență a fost recordmana mondială (pînă aseară) **Shirley Babashof.** Decisă însă de a nu mai face nici un rabat rivalelor sale, Gould a înotat toate cele 4 lungimi în același tempo, terminînd în 2:03,56 — nou record mondial. Pe locul doi, Babashof a sosit și ea într-un timp superior vechiului record (2:05,0).

Înaintea finalei de 100 m delfin femei, majoritatea specialiștilor atribuiau prima șansă sportivei maghiare Andrea Gyarmaty. Aceasta, deși a luat un start mai slab, a revenit în frunte la jumătatea cursei și apoi a condus cu un ușor avantaj. În final însă, a țîșnit ca o săgeată japoneza Mayumi Aoki, care a cîștigat în 63,34 — nou record al lumii.

Extrem de pasionantă a fost și finala de la 400 m liber. Australianul **Brad Cooper** și campionul american **Tom McBreen** au impus ritmul conducînd pînă la 300 m. Din acel moment, tînărul **Rick Demont** (16 ani), care nu se afirmase pe primele lungimi, a atacat puternic și la capătul unui sprint de toată frumusețea a răpit australianului (cu o sutime de secundă) titlul olimpic.

REZULTATE TEHNICE. **400 m liber (m) :** 1. RICK DEMONT (S.U.A.) 4:00,26, 2. Brad Cooper (Australia) 4:00,27, 3. Steve Genter (S.U.A.) 4:01,94, 4. Tom McBreen (S.U.A.) 4:02,64, 5. Graham Windeatt (Australia) 4:02,93, 6. Brian Brinkley (M. Britanie) 4:06.69 ; **100 m delfin (f) :** MAYUMI AOKI (Japonia) **63,34 — rec. mondial,** 2. Roswitha Beyer (R.D.G.) **63,61 — rec. european,** 3. Andrea Gyarmaty (Ungaria) 63,73, 4. Deena Deardruf (S.U.A.) 63,95, 5. Dana Shrader (S.U.A.) 63,98, 6. Elie Daniel (S.U.A.) 64,08 ; **200 m liber (f) :** 1. SHANE GOULD (Australia) **2:03,56 — rec. mondial,** 2. Shirley Babashof (S.U.A.) 2:04,33, 3. Keena Rothammer (S.U.A.) 2:04,92, 4. Ann Marshall (S.U.A.) 2:05,45, 5. Andrea Eife (R.D.G.) **2:06,27 — rec. european,** 6. Hansje Bunschoten (Olanda) 2:08,40.

ÎNCERCARE RATATĂ LA PISTOL VITEZĂ...

Tirul românesc nu și-a putut completa panoplia cu o nouă medalie, așa cum ne-am fi așteptat după proba de pistol viteză, în care ne-am obișnuit să-l considerăm pe Dan Iuga un mare favorit, iar pe Ion Tripșa unul dintre candidații la locurile fruntașe.

Așa se întîmplă adesea cu favoriții cărora senzația de extremă responsabilitate față de performanță le taie picioarele. Așa s-a întîmplat și vineri la poligonul Höchbrück, unde Dan Iuga s-a menținut și și-a confirmat poziția în elita mondială, dar unde, în același timp, el nu a putut cîștiga medalia la care visa. Sau poate tocmai de aceea...

El însuși ne spunea după probă : *„Am intrat foarte liniștit pe platforma de tragere și în ciuda masei mari de oameni care s-a îmbulzit acolo, mă simțeam în siguranță. Acum, după probă, pot mărturisi că poate am fost prea calm. Mi-a lipsit starea aceea de agitație ușoară care te îndeamnă, te împinge la performanțe bune".*

În mod cu totul surprinzător, Dan Iuga a pierdut cîte trei puncte în fiecare manșă tocmai la seriile lungi, de opt și șase secunde, acolo unde siguranța și precizia sa în tragere erau aproape proverbiale. Iată, de altfel, seriile sale : în manșa I — 99—98—98, total 295, iar în manșa a II-a — 99—98—97, total 294. Rezultatul final : 589 p, performanță insuficientă pentru a promova în rîndurile celor ce aduc puncte. De asemenea. Ion Tripșa ar fi avut bune șanse de a se clasa mai sus dacă la seria scurtă, de patru secunde, din prima manșă nu ar fi pierdut opt puncte, după ce realizase o excelentă serie de 100. Rezultatul său complet : 98—100—92, total 290 în prima manșă și 99—98—95 total 292 în manșa a doua. Rezultatul final de 582 este mult sub posibilitățile sale.

Din păcate, locurile ocupate de sportivii noștri sînt departe de speranțe și, mai ales, de valoarea intrinsecă pe plan internațional a celor doi trăgători. În cercurile specialiștilor de aici există controverse în problema dacă medalia anterioară a reprezentat pentru Iuga un avantaj sau, dimpotrivă, o sursă de automulțumire. După părerea noastră, medalia de la pistol liber n-ar fi trebuit să-l liniștească pe Iuga și credem că nici nu s-a întîmplat așa. Dar, în marile competiții cum sînt J.O. e bine să contăm și pe aspirațiile și posibilitățile altora, mai ales în aceste probe supuse unei mari tensiuni nervoase și — după cum s-a dovedit — în general mai la îndemîna celor lipsiți, aparent, de șanse.

Victor BANCIULESCU

Pistol viteză 60 de focuri : 1. Josef Zapedzki (Polonia) 595 p — nou record olimpic (v.r. — 593 p), 2. Ladislav Falta (Cehoslovacia) 594 p, 3. Victor Torșin (U.R.S.S.) 593 p, 4. Paul Buser (Elveția) 592 p, 5. Jaime Gonzales (Spania) 592 p, 6. Giovanni Liverzani (Italia) 591 p... 12. DAN IUGA (ROMÂNIA) 589 p... 25. ION TRIPȘA (ROMÂNIA) 582 p.

Mistreț alergător : 1. Iakov Sjesniak (U.R.S.S.) 569 p — nou record mondial (v.r. 566 p), 2. Helmut Bellingrodt (Columbia) 565 p, 3. Mohn Kynoch (Marea Britanie) 562 p, 4. Valeri Postoyanov (U.R.S.S.) 560 p, 5. Christof Zeisner (R.F. a Germaniei) 554 p, 6. Gote Gaard (Suedia) 553 p.

Skeet (talere aruncate din turn) — 200 t (după două manșe : 150 t) : 1. Buchheim (R. D. Germană) 147 t, 2—4. Penot (Franța), Wirnhier (R. F. a Germaniei), Petrov (U.R.S.S.) cu cîte 146 t, 5—10. Cornet (Belgia), Castrillo (Cuba), Marina (Spania), Westergaard (Finlanda), Reschke (R. D. Germană) și Turanov (U.R.S.S.) cu cîte 145 t... 19. GLEB PINTILIE (ROMÂNIA) 142 t... 26. LUCIAN COJOCARU (ROMÂNIA) 141 t.

ALTE REZULTATE TEHNICE

BASCHET : Grupa A : Cuba — Australia 84—70 (42—31) ; S.U.A. — R. A. Egipt 96—51 (48—17) ; Brazilia — Cehoslovacia 83—82 (42—40) ; Spania — Japonia 86—76 (43—47) ; **Grupa B :** Filipine — Senegal 68—52 (39—30) ; Iugoslavia — R. F. a Germaniei 81—56 (43—21) ;

HOCHEI PE IARBĂ. Grupa A : Spania — Franța 3—2 ; Pakistan — Argentina 3—1 ; R. F. a Germaniei — Uganda 1—1 ; Malaezia — Belgia 4—2 ;

POLO. Turneul pentru loc. 7—12 : România — Spania 7—4 (1—2, 2—0, 0—0, 4—2). Golurile echipei noastre au fost realizate de Zamfirescu 2, Culineac 2, Lazăr 2 și Novac. Olanda — Bulgaria 5—2 (1—0, 0—1, 2—1, 2—0) ; Cuba — Australia 6—5 (1—1, 3—2, 1—1, 1—1) ;

Turneul pentru loc. 1—6 : Ungaria — Italia 8—7 (1—0, 2—1, 3—4, 2—2) ; S.U.A. — R. F. a Germaniei 4—4 (3—1, 1—1, 0—0, 0—2) ; U.R.S.S. — Iugoslavia 5—4 (2—1, 2—0, 0—2, 1—1).

VOLEI. Masculin — grupa A : U.R.S.S. — Bulgaria 3—1 (—9, 10, 11, 10) ; **grupa B :** Japonia — R. D. Germană 3—0 (4, 2, 6) ;

Feminin — grupa A : Coreea de Sud — R. F. a Germaniei 3—0 (2, 8, 2) ; **grupa B :** Cuba — Cehoslovacia 3—1 (—6, 12, 10, 13).

FOTBAL. Grupa B : Birmania — Sudan 2—0 (1—0) ; U.R.S.S. — Mexic 4—1 (3—0) ; Grupa D : Polonia — R. D. Germană 2—1 (1—1) ;

CANOTAJ. Finalele pentru loc. 7—12. SIMPLU : 1. J. Drea (Irlanda) 7:55,53, 2. I. Valcev (Bulgaria) 7:59,55, 3. K. Dwan (M. Brit.) 8:00,38, 4. M. Watkinson (N. Zeel.) 8:05,42, 5. K. Borgesen (Danemarca) 8:09,04, 6. J. Hellebrand (Cehoslovacia) 8:11,04 ; 2+1 : 1. Norvegia 7:58,45, 2. M. Britanie 7:59,57, 3. Canada 8:00,27, 4. Bulgaria 8:01,66, 5. S.U.A. 8:03,26, 6. Elveția 8:05,54 ; DUBLU : 1. Olanda 7:07,25, 2. Elveția 7:08,22, 3. Belgia 7:10,03, 4. R. F. a Germaniei 7:11,74, 5. Franța 7:14,21, 6. Polonia 7:31,97 ; 2 f.c. : 1. R. F. a Germaniei 7:31,02, 2. U.R.S.S. 7:34,37, 3. S.U.A. 7:38,64, 4. Norvegia 7:40,55, 5. Iugoslavia 7:40,55, 6. M. Britanie 7:51,91 ; 4+1 : 1. Olanda 7:45,83, 2. Elveția 7:46,11, 3. Norvegia 7:46,11, 4. M. Britanie 7:50,40, 5. Italia 7:51,29, 6. Canada 7:54,37 ; 4 f.c : 1. M. Britanie 6:52,89, 2. Bulgaria 6:54,54, 3. Canada 6:57,11, 4. Italia 6:57,59, 5. Elveția 6:59,41, 6. Cuba 7:10,83 ; 8+1 : 1. Ungaria 6:22,13, 2. Australia 6:22,45, 3. Olanda 6:23,55, 4. Cehoslovacia 6:24,24, 5. Norvegia 6:26,03; 6. Austria 6:27,86.

PROGRAMUL ZILEI

ATLETISM : bărbați : 400 mg (finala), 800 m (finala), prăjină, disc (finale), suliță (calificări) ; **femei :** 100 m (semifinale și finala), 400 m (serii), pentatlon (100 mg, greutate, înălțime).

BASCHET : preliminarii : **grupa A :** Australia-Brazilia, R. A. Egipt-Cehoslovacia, Japonia-Cuba, Spania-S.U.A. ; **grupa B :** Iugoslavia-Senegal, R. F. a Germaniei-Polonia, Filipine-U.R.S.S., Italia-Porto Rico.

BOX : meciuri în turul doi.

CANOTAJ : finalele pentru locurile 1—6.

CICLISM : viteză (sferturi de finală, semifinale și finală), **urmărire echipe** (serii și sferturi de finală).

HALTERE : categoria 82,5 kg.

HOCHEI PE IARBĂ : preliminarii : **grupa B :** India-Kenya, Noua Zeelandă-Polonia, Australia-Marea Britanie, Olanda-Mexic.

ÎNOT : bărbați : 100 m liber (serii și semifinale), 200 m spate (serii și finală), 200 m bras (serii și finală) ; **femei :** 800 m liber, 100 m spate (finală), 100 m bras (finală).

JUDO : categoria 80 kg.

POLO : turneul pentru locurile 1—6 : Iugoslavia-Italia, R. F. a Germaniei-U.R.S.S., S.U.A.-Ungaria ; turneul pentru locurile 7—12 : România-Bulgaria, Australia-Spania, Cuba-Olanda.

SĂRITURI : Platformă femei (finală).

SCRIMĂ : floretă bărbați echipe (eliminatorii, semifinale și finala), **floretă femei individual** (eliminatorii).

TIR : skeet (manșa a III-a, 50 bucăți).

VOLEI : preliminarii ;

TRICOLORII ÎN ÎNTRECERE

ATLETISM : Elena Vintilă (pentatlon),

BOX : categoria cocoș : **Marian Lazăr — Solomin (U.R.S.S.) ;** categoria semigrea : **Marian Culineac — Miguel Angel Cuello (Argentina).**

CANOTAJ : Dumitru Grumezescu-Ilie Ioanță (schif 2 f.c.), **Ștefan Tudor-Petre Ceapura + Ladislau Lovrenschi** (schif 2+1), **Emeric Tusa, Adalbert Agh, Mihai Naumencu, Francisc Papp** (schif 4 f.c.).

ÎNOT : Marin Slavic (100 m liber).

POLO : echipa națională.

SCRIMĂ : Mihai Țiu, Ștefan Haukler, Tănase Mureșeanu, Iuliu Falb (floretă echipe), **Ileana Gyulai, Ana Pascu, Olga Szabo** (floretă individual).

TIR : Gleb Pintilie și Lucian Cojocaru (skeet).

VOLEI : echipa națională.

PE MICUL ECRAN ȘI LA RADIO

ora 10,55 : **Canotaj — finale** (transmisiune directă).

ora 14,50 : Rezumatul filmat al unora dintre competițiile de vineri : **handbal, volei, baschet, polo, tir, călărie, iachting, box.**

ora 17,10 : **Atletism : finale la prăjină, disc, 400 mg, 800 — bărbați, 100 m — femei** (transmisiune directă).

ora 22,45 : **Box, sărituri de la platformă, ciclism, judo, haltere** (transmisiuni directe).

★

De la ora 13.00, din oră în oră, emisiuni radiofonice în direct.

CLASAMENT — NEOFICIAL — PE MEDALII

1.	U.R.S.S.	16	10	11
2.	S.U.A.	13	14	11
3.	R.D. Germană	9	8	9
4.	Japonia	6	2	1
5.	Australia	5	2	—
6.	Polonia	3	1	1
7.	Ungaria	2	4	8
8.	Bulgaria	2	4	1
9.	Suedia	2	2	1
10.	Marea Britanie	2	—	—
11.	R.F. a Germaniei	1	5	5
12.	Italia	1	3	3
13—14.	R. P. D. Coreeană	1	—	1
	Olanda	1	—	1
15.	Danemarca	1	—	—
16.	Canada	—	2	—
17—18.	Franța	—	1	2
	ROMÂNIA	—	1	2
19—22.	Austria	—	1	1
	Cehoslovacia	—	1	1
	Columbia	—	1	1
	Iran	—	1	1
23—25.	Liban	—	1	—
	R. P. Mongolă	—	1	—
	Turcia	—	1	—
26—28.	Brazilia	—	—	1
	Finlanda	—	—	1
	Jamaica	—	—	1

CLASAMENT — NEOFICIAL — PE PUNCTE

1. S.U.A. 259,5 p, 2. U.R.S.S. 242,5 p, 3. R.D. Germană 190 p, 4. R. F. a Germaniei 82,5 p, 5. Ungaria 79,5 p, 6. Japonia 73 p, 7. Australia 60 p, 8. Polonia 54 p, 9. Bulgaria 53 p, 10. Italia 44 p, 11. Suedia 41,5 p, 12. Marea Britanie 27 p, 13. ROMÂNIA 24 p, 14. Cehoslovacia 21 p, 15—16. Canada, Iran 18,5 p, 17. Franța 16 p, 18. Olanda 14 p, 19—20. Austria, R.P.D. Coreeană 13 p, 21. Turcia 10,5 p, 22. R.P. Mongolă 7,5 p, 23. Danemarca 7 p, 24—25. India, Jamaica 6 p, 26. Cuba 5,5 p, 27—30. Brazilia, Columbia, Elveția, Liban 5 p, 31. Finlanda 4 p, 32—34. Belgia. Ecuador, Iugoslavia 3 p, 35—37. Birmania, Norvegia, Spania 2 p, 38. Porto Rico 1 p.

★

Clasamentele au fost întocmite fără rezultatele de ieri de la ciclism, gimnastică, haltere și judo.

ULTIMELE REZULTATE • ULTIMELE STIRI • ULTIMELE REZULTATE

FLORETIȘTII ROMÂNI ÎN TURNEUL PENTRU LOCURILE 5—8

În eliminările directe la floretă bărbați — echipe nu s-a produs nici o surpriză : Polonia—Japonia 9—5, Ungaria—Cuba 9—6, U.R.S.S. —R.F. a Germaniei 9—6 și **Franța —România 9—6** (Berolatti 4 v, Revenu 2 v, Noel 2 v, Magna 1 v, respectiv, Mureșanu 3 v, Țiu 2 v, Haukler 1 v, Falb 0 v). În felul acesta s-au calificat pentru semifinale : Franța—U.R.S.S. și Polonia—Ungaria. Echipa României va lua parte la turneul pentru locurile 5—8, împreună cu Japonia, Cuba și R.F. a Germaniei.

R. F. a GERMANIEI EGALĂ CU NORVEGIA !

La Augsburg, în grupa C a competiției de handbal a fost înregistrată ieri o mare surpriză : **echipa R.F. a Germaniei considerată printre favoritele competiției, a terminat la egalitate în meciul susținut cu formația Norvegiei,** învinsa reprezentativei noastre. **Scorul partidei a fost de 15—15 (7—8).**

VOLEIBALIȘTII CUBANEZI ÎNVINGĂTORI

În turneul masculin de volei, grupa B (cea în care evoluează și echipa României), Cuba a întrecut R.F. a Germaniei cu 3—2 (8, 11, —10, —12, 8).

SUCCES PUȚIN SCONTAT LA CICLISM

Cursa ciclistă de urmărire individuală pe 4 000 m a luat sfîrșit cu **succesul, puțin scontat, al pistardului norvegian Knut Knudsen.** Pe locurile următoare s-au clasat Xavier Kurmann (Elveția) și Hans Lutz (R.F. a Germaniei).

JAPONEZII N-AU CONFIRMAT PRONOSTICURILE

În concursul pe aparate al gimnaștilor, specialiștii anticipau un multiplu succes al japonezilor, dar din cele patru probe ale căror rezultate le-am primit pînă la închiderea ediției, niponii au cîștigat doar una. Este vorba de **inele** la care primele trei locuri au revenit, în ordine lui : NAKAYAMA (Japonia), Voronin (U.R.S.S.) și Tsutakara (Japonia). La alte două probe succesul a aparținut gimnaștilor sovietici : **sol :** ANDRIANOV — urmat de japonezii Nakayama și Tasamatsu, **cal cu mînere :** KLIMENKO — urmat de japonezii Kato și Kenomutsu. În fine, la **sărituri** titlul olimpic a fost cucerit, în mod surprinzător, de KÖSTE (R.D. Germană). Locurile următoare au revenit lui Klimenko și Andrianov.

SUCCES BRITANIC ÎN PROBA COMPLETĂ DE CĂLĂRIE

Pe terenul de echitație de la Riem, călărețiii britanici au obținut categorice victorii în proba completă. Premierea lor a fost făcută de Ducele de Edimburg și de lordul Killanin.

Clasamentele generale : **individual :** 1. RICHARD MEADE (MAREA BRITANIE) + 57,73 p, 2. Alessandro Argenton (Italia) + 43,33 p, 3. Jan Jonsson (Suedia) + 39,67 p, 4. Mary Gordon-Wattson (Marea Britanie) + 30,27 p, 5. Kevin Freeman (S.U.A.) + 29,87 p, 6. William Roycroft (Australia) + 29,60 p ; **echipe :** 1. MAREA BRITANIE + 95.53 p, 2. S.U.A + 10,81 p, 3. R. F. a Germaniei —18 p, 4. Australia —27,86 p, 5. R. D. Germană —127,93 p, 6. Elveția —156,43 p.

Redacția și administrația : București, str. Vasile Conta nr. 16 ; telefoane : centrala 11.10.05, secția corespondenți 11.51.09, interurban 72 și 286 ; telex : sportrom buc. 180. Tiparul I. P. „Informația", București 40.368

Biblioteca municipală Tîrgu-Mureș

PROLETARI DIN TOATE ȚĂRILE, UNIȚI-VĂ!

Sportul

ZIAR AL CONSILIULUI NAȚIONAL PENTRU EDUCAȚIE FIZICĂ ȘI SPORT

ANUL XXVIII — Nr. 7 164 | 4 PAGINI 30 BANI | Duminică 3 septembrie 1972

ECHIPAJUL ROMÂNESC DE 2+1 A CUCERIT MEDALIA DE BRONZ

TUDOR, CEAPURA și LOVRENSCHI aduc primul succes olimpic canotajului nostru

ȘTEFAN TUDOR

PETRE CEAPURA

LADISLAU LOVRENSCHI

ȘTEFAN TUDOR. S-a născut în comuna Poenarii Burchii — Prahova, la 2 martie 1943. Înălțimea — 1,86 m; greutatea 92 kg. Necăsătorit. Este muncitor sticlar. Face parte din clubul Dinamo București. Cu patru ani în urmă, la Jocurile Olimpice, a tras alături de actualii coechipieri Petre Ceapura și cîrmaciul Ladislau Lovrenschi, în echipajul de schif 4+1, care atunci, pe lacul Xochimilco, a cîștigat „finala mică", ocupînd locul VII în clasamentul general al probei. Cel mai mare succes l-a înregistrat la campionatele mondiale din 1970 de la St. Catharines (Canada), unde în „trio" cu Petre Ceapura și Gh. Gheorghiu a cucerit medalia de aur. La „europenele" de anul trecut, de la Copenhaga, a ocupat locul IV, tot la 2+1.

PETRE CEAPURA. S-a născut în comuna Jurilofca la 12 iulie 1942. Înălțimea — 1,88 m; greutatea 94 kg. Căsătorit. Profesiunea: funcționar. Face parte din clubul Dinamo București. La campionatele europene obține următoarele locuri: V (1965, Duisburg), III (1969, Klagenfurt) și IV (1971, Copenhaga). Acest puternic sportiv, reprezentant al Deltei, cucerește titlul suprem (împreună cu Tudor și Gheorghiu) în 1970 (Canada). Se află și el la a doua participare la J.O., contribuind în egală măsură cu Tudor (cu care face pereche de două sezoane) la cîștigarea primei medalii olimpice.

LADISLAU LOVRENSCHI. Unul dintre cei mai iscusiți cîrmaci ai canotajului nostru. Are 1,56 m înălțime și cîntărește 50 kg. A fost la un pas de calificarea în finalele olimpice, de pe lacul Xochimilco, în 1968, în cursa de 4+1, unde — după cum am amintit — echipajul românesc a ocupat locul șapte. Face parte din clubul Dinamo București.

Antrenorul celor trei medaliați: **Dumitru Popa** (Dinamo București).

A XX-a ediție a JOCURILOR OLIMPICE DE VARĂ

München • 26 august - 10 septembrie 1972

O DUMINICĂ FIERBINTE...

Curge cu date, cu cifre. Un întreg torent informativ inundă centrele de presă ale Jocurilor Olimpice. În primele cinci zile ale Olimpiadei au fost numărați 1 200 000 de spectatori și, cu toate că este real, e greu de crezut totuși că fotbalul ocupa, pînă acum, primul loc cu 300 000 de spectatori, cifră explicabilă prin atracția fotbalului, indiferent de valoarea turnelui, și de dubla evoluție a echipei olimpice a R.F. a Germaniei, cînd stadionul olimpic a fost arhiplin. Aflînd aceste cifre constatăm că gazdele, care constituie majoritatea spectatorilor, manifestă un interes deosebit pentru sport de îndată ce la pentatlon modern și la călărie au fost prezente 165 000 persoane, 108 000 la gimnastică, 80 000 la natație, etc.

Dar de ce să ne mirăm de îndată ce la finalele de canotaj, de simbătă dimineața au fost aproape 50 000 de spectatori? A fost minunat decorul de pe Feldmoching-Oberschleishem, acest stadion de apă, dacă se poate spune astfel, cu culoarele, peluzele, tribunele, cu instalațiile electronice, cu elicopterul bîzîind ca un uriaș bondar, dar fără de care nu s-ar vedea la televizor întreaga panoramă, aspectul frontal al ambarcațiilor în înaintarea lor triumfală, asemenea unei flotile vikinge. Am tremurat pentru aceste finale pentru că de la ele așteptam cu toții o medalie de bronz. Și iată că Tudor, Ceapura și Lovrenschi, acești schifiști de la care se spera medalia, au adus-o delegației României într-un sublim efort final. A fost, de altfel, duelul cel mai urmărit de spectatori, darnici în aplauze, chiar dacă învinși au fost membrii echipajului vestgerman. Deci a patra medalie cîștigată de sportivii noștri la această Olimpiadă, înaintea unei săptămini care programează probele de la care se speră noi medalii.

Numărătoarea celor 1 200 000 de spectatori s-a făcut însă înaintea începerii atletismului. De la primele eliminatorii stadionul a fost plin. Ieri locurile, chiar și cele în picioare, au fost ocupate cu două ore înainte de concurs. E greu de descris interesul pentru atletism, care a depășit fervoarea înotului din primele două zile de întreceri. Dacă Mark Spitz era favorit la sprintul în apă, Valeri Borzov era, în aceeași măsură, preferatul unanim al pistei de rekortan. Sprinterul sovietic a înregistrat un triumf meritat, viteza și siguranța alergării lui fiind impresionante. Pe de altă parte, Borzov este al treilea sprinter european care cîștigă medalia de aur, în istoria Jocurilor Olimpice, după Abrahams (1924) și Hary (1960), restul fiind un apanaj transoceanic.

Valeri Borzov face parte din galeria acelor supercampioni care dau certitudine prin valoarea și constanța lor, mai ales prin constanța performanței, capitol deficitar la mulți sportivi români, promițători în unele momente, însă deficitari în altele, mai cu seamă în situații decisive.

Din fericire, noi avem și sportivi de nădejde în care te poți încrede, la orice oră din zi și noapte. Așa a fost pînă acum cazul cu Ileana Silai, admirabilă în calificări și în semifinale, într-o probă de o extremă duritate, 800 m femei. Este suficient, poate, să vă reamintim că americanca Menning, campioana olimpică de la Ciudad de Mexico a fost eliminată vineri în semifinale, iar autoarea acestei eliminări a fost blonda, supla și tenacea noastră atletă. Medaliată cu argint în 1968, Ileana Silai are acum o concurență mult mai puternică decît în Mexico, cu rivale ca Falck, Sabaite, Zlateva, Hoffmeister și Nikolici. Finala de duminică, la 800 m femei, va fi, datorită valorii apropiate a concurentelor, una din marile senzații atletice la Olimpiadă și, în același timp, ultimul prilej al marii noastre atlete de a obține o performanță de mare prestigiu. Iată de ce gîndul nostru, bănuim că și al dumneavoastră, va fi în această duminică lîngă Ileana Silai, lîngă îndrăzneala ei nelimitată de a învinge bariera celor două minute. Ne așteaptă, aici și la televizor, două minute fantastice...

Este adevărat că nu vă relatăm prea multe despre marile senzații ale Olimpiadei. Cîte nu s-ar putea scrie, de pildă, despre acest Spitz, eroul actualei Olimpiade, despre Shane Gould care, la 15 ani, pulverizează recordurile... masculine de înot din zeci de țări de pe glob, despre Roland Matthes, despre acest superb Borzov și uimitoarea Renate Stecker sau despre micuța la propriu, dar magnifica la figurat, Olga Korbut? Vom reveni, desigur, deși dv. în fața televizoarelor desprindeți foarte mult din măreția lor. Ne aflăm, în majoritatea timpului, lîngă sportivii noștri, la pregătirile și la concursurile lor, lîngă handbaliștii noștri, de pildă, care tot duminică, la München de astă dată, joacă o partidă decisivă pentru etapa următoare, cu echipa țării gazdă. Duminică va intra în luptă Carol Corbu, în calificări. L-am dori să-l alăturăm marilor sportivi de care aminteam mai sus, sportivi de maximă valoare și încredere, la orice oră din zi și noapte. Pe alt loc din stadion va apare și Cornelia Popescu, a cărei selecționare a fost foarte controversată. Ea speră ca, totuși, aici să se întreacă pe sine, ceea ce îi dorim și noi din inimă.

Va fi deci, ziua de 3 septembrie, o duminică fierbinte pentru sportivii noștri, despre care am fi atît de încîntați să vă transmitem cele mai bune vești.

Aurel NEAGU

München, 2 septembrie

Moment emoționant: Ceapura, Lovrenschi și Tudor *primesc medaliile de bronz! Este primul succes olimpic al canotajului românesc*

CANOTORII EUROPENI AU DOMINAT FINALELE

● Schifiștii din R. D. Germană — 3 victorii ● Un „cioc de barcă" hotărîtor ● „Optul" Noii Zeelande cel mai net cîștigător

În ciuda ploii mărunte și a unui timp nu tocmai prielnic întrecerilor, aproape 50 000 de spectatori au ținut să asiste simbătă dimineață, la dinamicele finale ale schifiștilor, epilog al întrecerii a **34 reprezentative de țări.** Prezenți pentru prima oară cu toate echipajele înscrise la J.O., în disputele decisive, rameriii români s-au comportat la înălțime, cucerind **prima medalie olimpică** (bronz în proba de 2+1) și ocupînd locurile V (la 4 fără cîrmaci) și VI (la 2 fără cîrmaci), poziții care îi onorează în puternicul eșalon fruntaș al canotajului mondial.

SCHIF 4+1. „Uvertura" întrecerilor decisive a coincis cu victoria gazdelor, care nu se calificaseră în finala J.O. de la Mexico. Victorie destul de facilă, consolidată în a doua parte a celor 2 000 de metri. De menționat, în plus, ultimul loc ocupat de echipajul neozeelandez, campion olimpic pe lacul Xochimilco. **Rezultate:** 1. R. F. A GERMANIEI **(Peter Berger — Hans Johann Färber—Alois Bierl—Gerhard Auer+Uwe Benter)** 6:31,85, 2. **R.D. Germană** 6:33,30, 3. **Cehoslovacia** 6:35,64, 4. U.R.S.S. 6:37,71, 5. S.U.A. 6:41,86, 6. N. Zeelandă 6:42,55.

SCHIF 2 FĂRĂ CÎRMACI. Mai bine de jumătate de cursă, echipajul român **Ilie Oanță—Dumitru Grumezescu,** plecat foarte tare (din păcate cu un stroc prea ridicat pentru a rezista pînă la sfîrșit), a condus plutonul celor șase echipe fruntașe, dîndu-ne iluzia victoriei. Cei doi rameri români n-au mai avut, în continuare, resursele necesare pentru a menține același elan în lovitură și — pe la 1250 m — au cedat conducerea schifiștilor din R.D. Germană (campioni olimpici în 1968, primii și în această finală) la 1500 m, au ajuns pe poziția a treia (după Olanda), iar în ultima optime a disputei au căzut complet, trecînd linia de sosire pe locul al șaselea. **Rezultate:** 1. R.D. GERMANĂ **(Siegfried Brietzke — Wolfgang Mager)** 6:53,16, 2. **Elveția** (A. Bachmann, H. Fischer) 6:57,06, 3. **Olanda** (R. Luynenburg—R. Stokvis) 6:58,70, 4. Cehoslovacia (P. Lakomy—L. Zapletal) 6:58,77, 5. Polonia (J. Broniec—A. Sługarski)

(Continuare în pag. a 4-a)

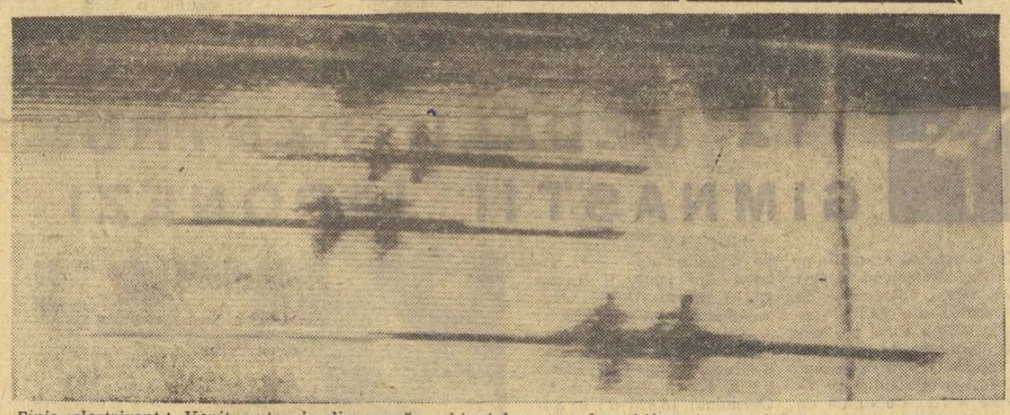

Finiș electrizant! Venit puternic din urmă, echipajul nostru de schif 2 + 1 (mijloc) reușește să depășească în extremis echipajul vest-german și să cucerească medalia de bronz. Pe linia de sosire echipajul Cehoslovaciei (locul II).

UN BRONZ DE... AUR!

Cursa lui Oanță și Grumezescu s-a încheiat... Cei doi canotori stau inerți în fața bărcii, pe fondul negru al gurii hangarului. Oanță are ochii înlăcrimați. Grumezescu privește în gol. Oanță este cel care s-a „stins" în barcă și resimte acum întreaga povară. Grumezescu tace. E o tăcere grea. Oanță stă cu capul plecat. Simte nevoia să spună ceva tovarășului său: **„Nu fi supărat pe mine. La 1 000 de metri mi-au luat foc picioarele. Am plecat prea tare. Am vrut prea mult. Dar și tu ai primit riscul".**

Grumezescu tace. O tăcere grea... Din hangar ies Tudor și Ceapura, cu barca pe umeri. Par niște cai de curse. Lovrenschi, jocheul, înaintează cu pași mărunți. Îi dublez: **„Spune Ceapura!".** Ceapura încetinește: **„Șansa noastră, astăzi, e de locul patru. Spun asta pentru că nu-mi place să bat cîmpii. Dar una e cursa. Noi plecăm mai greu. Toți cei trei o să iuțească. Asta e un mare pericol. Dar e și șansa noastră. Pînă la urmă cineva trebuie să „moară". Și atunci s-ar putea să venim noi..."**

★

Urletele jocheului Lovrenschi pe ultimii metri ai cursei s-au auzit pînă la ponton. Medalia de bronz a fost cucerită la cravașă!

...Tudor și Ceapura coboară din barcă. Din partea opusă a pontonului sar canotorii vest-germani. Vin și-i îmbrățișează. Ei, care la 1 500 m, aveau un avans de două bărci față de echipajul nostru.

Ioan CHIRILĂ

(Continuare în pag. a 2-a)

SPERANȚE NEÎMPLINITE

Marile bătălii olimpice ale scrimei mondiale sînt în toi la pavilionul 20 al Parcului de expoziții din München. Din păcate, pînă la această oră nu avem vești prea bune din tabăra scrimerilor români. Floretiștii și-au încheiat scurta carieră olimpică nereușind să obțină — în afara locului 4 onorabil al lui Mihai Țiu — nici un alt punct la care le dădea dreptul valoarea lor individuală și de ansamblu. După ratarea calificării în semifinale, cînd Iuliu Falb și Ștefan Haukler n-au reușit să-și aducă contribuția hotărîtoare la promovare în meciul cu Franța, a urmat un meci decisiv cu R. F. a Germaniei care ar fi permis floretiștilor noștri să aspire, măcar, la un loc 5 sau 6. Dar iarăși, din păcate, sîmbătă, în cursul dimineții, și această partidă a fost pierdută, tot din cauza ineficacității lui Haukler (o singură victorie la Hein 5—1), Falb și Mureșan (cu nici o victorie). Singurul care a punctat și de această dată, dovedindu-se cel mai în formă floretist român a fost Mihai Țiu care a realizat victorii la Hein 5—3 și la Sens-Gorius 5—4. Astfel, în final, echipa R. F. a Germaniei (Reichert 3 v, Wessel 3 v, Sens-Gorius 2 v și Hein 1 v) a obținut dreptul de a lupta cu echipa Japoniei pentru locurile 5—6, aducătoare de puncte. Lipsa de tinerețe, de vigoare, de rezistență au jucat un rol mult mai

(Continuare în pag. a 4-a)

AZI, LA CRAIOVA, DE LA ORA 16

ROMÂNIA — AUSTRIA,

MECIUL DE DEBUT ÎN NOUL SEZON INTERNAȚIONAL AL FOTBALIȘTILOR NOȘTRI

Stadionul Central din Craiova va cunoaște, azi, atmosfera marilor manifestări fotbalistice. Pe gazonul frumosului stadion (sîntem siguri, populat pînă la refuz) se vor întîlni reprezentativele **ROMÂNIEI** și **AUSTRIEI.** Este o partidă amicală, de verificare înaintea debutului tricolorilor în preliminariile C.M. 1974, dar jocul are importanța și atuurile sale. Meciul România — Austria rămîne, înainte de toate, o partidă în care este angajat prestigiul celor două reprezentative și fiecare dintre ele dorește să-și adauge un nou succes în palmares.

DOBRIN

Apoi, acest joc de azi (al 5-lea din istoria întîlnirilor **România** — Austria) constituie și revanșa întîlnirii de acum patru ani, de la Linz (1 mai 1968), unde fotbaliștii români au obținut un rezultat de egalitate: 1—1.

Pentru echipa noastră, partida trebuie să răspundă în ce măsură au fost sau sînt pe cale de a se rezolva unele probleme pe care antrenorul Angelo Niculescu le are pînă la primul joc din preliminariile C. M., meciul de la Helsinki, cu Finlanda, de la 20 septembrie. Întîlnirea de azi e menită să ne arate în ce măsură Sătmăreanu poate face față postului de fundaș central, cît se poate conta, în viitor, pe craioveanul Marcu etc. Dar, înainte de aceste aspecte, întîlnirea se anunță interesantă — și de loc ușoară pentru tricolori — pentru că echipa Austriei a arătat un evident reviriment în evoluția sa, exprimat prin acel recent 2—0 realizat în fața Suediei.

Să sperăm că — în ambianța stadionului craiovean, unde spectatorii, mari pasionați ai fotbalului, vor constitui, cu siguranță, un puternic suport moral pentru echipa noastră — jucătorii români vor evolua la valoarea lor cea mai bună și ne vor da tuturor satisfacția unei victorii, și mai ales, a unui joc de calitate

La această oră, preparativele în cele două tabere s-au încheiat. Ieri s-au făcut ușoare antrenamente și plimbări. După ce lotului nostru i s-a adăugat Adamache, ieri a venit la Craiova și Dumitru, astfel că antrenorul Angelo Niculescu are la dispoziție pe toți jucătorii convocați.

Partida va începe la ora 16 și va fi condusă de o brigadă de arbitri din Iugoslavia, formată din N. Mladenovici (la centru), I. Selimovici și P. Ristici (la tușă).

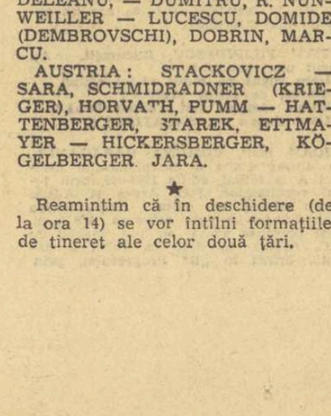

ANGELO NICULESCU
văzuți de Al. CLENCIU

În privința echipelor pe care cei doi antrenori le vor folosi, ele vor avea următoarea alcătuire:

ROMÂNIA: RĂDUCANU — N. IONESCU, SĂTMĂREANU, DINU, DELEANU, — DUMITRU, R. NUNWEILLER — LUCESCU, DOMIDE (DEMBROVSCHI), DOBRIN, MARCU.

AUSTRIA: STACKOVICZ — SARA, SCHMIDRADNER (KRIEGER), HORVATH, PUMM — HATTENBERGER, STAREK, ETTMAYER — HICKERSBERGER, KÖGELBERGER. JARA.

★

Reamintim că în deschidere (de la ora 14) se vor întîlni formațiile de tineret ale celor două țări.

SPECTATOR ENTUZIASMAT DE ÎNTRECERILE CONCURSURILOR ATLETICE

Împreună cu cei peste 80 000 de spectatori care au luat loc ieri în tribunele stadionului olimpic, am uitat, pur și simplu, de îndatoririle profesionale și alăturea entuziaștilor din tribune am devenit și noi spectatori, trăind concursul cu intensă emoție, minut de minut, clipă de clipă. Am vibrat la extraordinarul final al cursei de 800 m, ne-am bucurat pentru victoria lui Ludvik Danek, acest veteran al Jocurilor Olimpice, am ținut pumnii strînși pentru reușita lui Wolfgang Nordwig în lupta sa solitară cu înălțimea amețitoare a ștachetei și am aplaudat cu căldură evoluția de pur sînge a hurdlerului ugandez Aki Bua, autorul unui senzațional record mondial. Am crezut multă vreme că a fi spectator este o treabă ușoară, la îndemîna oricui. Ieri abia ne-am dat seama cît este totuși de grea și aceasta. Dar pixul gazetăresc care ne-a căzut de pe masă în timpul cînd ne-am ridicat să-i aplaudăm pe atleți, învingători și învinși, și pe care o drăgălașă münchenează ni l-a oferit, ne-a readus, brusc, la realitate.

Așadar, trebuie să uităm de emoții și de bucurii și să ne apucăm de treabă. Colegii din redacție, de la București, așteaptă aprecierile noastre, altele — desigur — decît cele ale simplului spectator în care ne transformasem. Am căzut pe gînduri. Cu ce să începem relatarea noastră, cu care dintre probele care ne-au ținut trează atenția atîtea ore. Soluția salvatoare ne-o oferă cursa sprinterelor pe 100 metri. Fiind singura finală feminină din programul acestei zile de concursuri, să dăm deci întîietate... femeilor,

Campioana europeană Renate Stecker n-a avut, practic, nici un fel de problemă. Ea și-a învins clar și categoric cele șapte adversare din finala cursei, în aceeași manieră în care, în ajun, învinsese și Borzov în alergarea bărbaților, pe aceeași distanță. A fost o cursă ca o străfulgerare a blitzului unui fotoreporter!

Clasamentul: 1. RENATE STECKER (R.D. GERMANĂ) 11,07, 2. **Raelene Boyle (Australia) 11,23, 3. Silvia Chivas (Cuba) 11,24, 4. Iris Davis (S.U.A.) 11,32, 5. Annegret Richter (R. F. a Germaniei) 11,38, 6. Alice Annum (Ghana) 11,41.**

„Bătrînul" Ludvik Danek (Cehoslovacia) și-a încununat cariera cu o splendidă victorie olimpică.

Renate Stecher *(R. D. Germană) s-a dovedit cea mai rapidă alergătoare din lume.*

Discobolul cehoslovac Ludvik Danek este unul dintre vechii competitori ai Oliampiadelor, dar pînă acum n-a avut șansa de a încheia un concurs pe un loc fruntaș, așa cum îl recomandau performanțele. La Tokio și chiar și la Ciudad de

(Continuare în pag. a 4-a)

A XX-a ediție a JOCURILOR OLIMPICE DE VARA

München · 26 august - 10 septembrie 1972

UN ALT CAMPION OLIMPIC ELIMINAT: MANFRED WOLKE (R.D. Germană)

Ce șanse au pugiliștii români în faza optimilor de finală? Constantin Gruiescu, care a boxat excelent în meciul cu turcul Sonunur, dominîndu-l net și luîndu-și o strălucită revanșă după înfrîngerea, din primăvară, de la Istanbul, va avea misiunea dificilă de a întîlni în optimile de finală pe cubanezul Douglas Rodriguez, un pugilist redutabil, dar nu imbatabil. Gabriel Pometcu, după ce a trecut de cubanezul Palacios, va trebui acum să suporte asaltul foarte tînărului și talentatului pugilist din R. D. Germană, Jochen Bachfeld, care a lăsat o excelentă impresie în meciul cîștigat împotriva englezului Taylor. Totul va depinde de capacitatea lui Pometcu de a-și impune vigoarea, puterea loviturilor sale, deși acest lucru este dificil împotriva unui boxer tehnic cum e Bachfeld.

Antoniu Vasile a făcut, vineri, dovada calităților sale recunoscute, încheind repede conturile cu nigerianul Abayomi Adeyemi. În prima repriză Vasile a boxat ceva mai prudent, cercetînd punctele slabe ale unui adversar cu brațe lungi, a punctat de la distanță cu laterale largi și prea puțin cu directele. Abia în repriza secundă, în minutul doi, cu un croșeu puternic Vasile l-a obligat pe arbitrul Wolf din R. D. Germană, să-l numere pe nigerianul amețit de lovitură. A urmat o nouă numărătoare și în ultimul minut al reprizei, în fața superiorității evidente a românului arbitrul a oprit meciul, declarîndu-l pe Vasile învingător prin abandon.

În optimile de finală Vasile îl va întîlni pe sud-coreeanul Tai Ho Kim, învingător prin k.o. în repriza a treia asupra francezului Bananier. Din ciocnirea celor doi puncheri este de așteptat un meci plin de scîntei.

Călistrat Cuțov a evoluat excelent în meciul cu Mohamed Muluri (Uganda), obținînd, pentru strălucita sa comportare, aplauze la scenă deschisă. Mult mai grea va fi misiunea sa în optimi împotriva unuia dintre cei mai cunoscuți și mai buni boxeri asiatici, tailandezul Srisook Bantow, care l-a eliminat pe italianul Bergamasco și care a arătat calități remarcabile de puncher și de tehnician.

În reuniunea de vineri seara, cîștigătorii s-au calificat în optimile de finală. Iată rezultatele: **semiușoară**: K. Kaspar (Cehoslovacia) b.p. T. Chionga (Malawi), A. Perez (Columbia) b.p. P. Odhiambo (Uganda), C. Altakhuiag (Mongolia) b.p. A. Comaschi (Argentina), E. Doruk (Turcia) b.p. L. Rodriguez (Venezuela), Tai Ho Kim (Coreea de Sud) b.k.o.3 G. Bananier (Franța), L. Orban (Ungaria) b.p. G. Capretti (Italia), I. Mihailov (Bulgaria) b.p. H. Eghmaz (Iran).

În aceeași reuniune s-au disputat meciurile pentru calificarea în sferturile de finală la categoria semimijlocie. Cu acest prilej, s-a produs o mare surpriză: campionul olimpic Manfred Wolke (R. D. Germană) a fost eliminat din competiție de către cubanezul Emilio Correa. După o dispută echilibrată, în repriza secundă Wolke și-a spart arcada, fiind oprit de medic să mai boxeze. G. Meier (R. F. a Germaniei) b.p. S. Rabieb (Tailanda), A. Hohlov (U.R.S.S.) b. ab. 3 J. Rodgers (Irlanda), J. Valdez (S.U.A.) b.p. D. Jackson (Uganda).

Victor BANCIULESCU

UN BRONZ DE... AUR

(Urmare din pag. 1)

tru și care au pierdut medalia de bronz cu un vîrf de barcă. Gestul învinșilor e aplaudat. Are o frumusețe care justifică rațiunea de a fi a sportului. Tudor și Ceapura își urcă barca pe umeri. Îi dublez din nou. Tudor jubilează: **„Am avut un finiș mare!"**. Lovrenschi rîde și-mi face cu ochiul: **„Lasă-l să se descarce!"** Ceapura e grav: **„Mai domol, Tudore! Să nu uităm că am cîștigat medalia pe ultimii 30 de metri"**. Dar Tudor nu are astîmpăr: **„Dacă mai erau 50 de metri îi băteam pe frații Svoianovschi. Asta am visat eu!"** Ceapura se încruntă: **„În toată treaba asta nu e nevoie să-l pui pe dacă în față. Cînd pornești cu dacă te cureți!"**. Tudor tace...

Campionii mondiali cu medaliile olimpice pe piept, coboară din nou barca. Ceapura își șterge mîinile de chiloți: **„Vino încoace, Tudore. Ne-am luat cu vorba și am uitat să ne strîngem mîinile"**. Tudor îl îmbrățișează...**„Vino și tu, Pepi, că ai scos tot singele din noi!"** Lovrenschi se apropie timid. Cei doi vlăjgani îi saltă în brațe ca pe un copil. **„Ai bătut în barcă cu pumnii, de-mi era și frică să nu se spargă"**.

Tudor și Ceapura semnează autografe. Lovrenschi nu-și pierde timpul. Șterge barca, grijuliu, cu o cîrpă. Apoi ia o cheie și începe să desfacă șuruburile ca să scoată furcheții. Barca trebuie să plece acasă cu mașina.

— Cum a fost, Pepi?

— Am pornit mai greu. Ne-a înfricoșat puțin căderea lui Oanță.

— Crezi că am pierdut medalia de argint?

— Nu. Am cîștigat-o pe cea de bronz. La noi, la canotaj, nu e ca la box, unde te judecă oamenii. La noi te judecă doar cronometrul.

— E adevărat că ai scos tot sîngele din ei?

— E adevărat. În sobele astea două dacă nu asmuți focul se încălzesc greu.

— Spune drept, cînd ai avut impresia că putem veni pe locul trei?

— Pe la 1600 de metri.

— Cum?

— M-am uitat cu coada ochiului în dreapta, la sovietici, și apoi, în stînga, la vest-germani. Și i-am simțit că sînt gata.

— Cum?

— Le-a căzut puțin capul, ca în tren cînd te fură somnul...

Au sosit foile oficiale. Ceapura le cercetează.

— Ai văzut Tudore? Am cîștigat medalia cu 16 sutimi.

— Ia mai taci, odată! Am cîștigat cu inima!

Lovrenschi rîde și-mi face cu ochiul: **„Lasă-i în pace!"**...

LUPTĂ ACERBĂ PENTRU CALIFICARE ÎN TURNEUL DE HANDBAL

Această Olimpiadă a marilor surprize, dominată de o acerbă luptă pentru afirmare, nu se dezminte nici în handbal unde — cel puțin, așa se presupunea — ierarhiile erau ceva mai bine determinate. Cea de a doua etapă a turneului olimpic a fost extrem de agitată și dacă după primele partide incertitudinea calificării plana doar asupra grupei A, acum ea a pătruns și în taberele formațiilor din alte două serii: B și C, în cadrul cărora cele două „remize" de vineri seara au complicat serios lucrurile.

Despre ce este vorba? Pentru a lămuri mai bine situația ni se pare interesant să trecem în revistă poziția formațiilor în cele patru grupe, șansele lor pentru ultima etapă a preliminariilor, care va avea loc duminică, oprindu-ne, firește mai mult asupra seriilor C și D, deoarece în prima joacă reprezentativa noastră, iar în cea de a doua viitorii adversari din grupa semifinală. Așadar, ce perspective se întrevăd pentru handbaliștii români? Rezultatul de egalitate înregistrat în partida R. F. a Germaniei—Norvegia, va determina, în mod sigur, pe jucătorii formației țării gazde să lupte din răsputeri în meciul care va opune astăseară, la München, reprezentativele României și R. F. a Germaniei. Selecționata noastră, acumulînd patru puncte, are calificarea asigurată. Pentru a se putea califica, jucătorii vest-germani au neapărată nevoie de o victorie. Norvegienii, obținînd vineri seara un punct, pot face duminică, dacă învinș Spania, un total de trei puncte și, în cazul cînd România învinge R. F. a Germaniei, să ajungă această formație în clasament, urmînd ca decizia să depindă de golaveraj sau de numărul mai mare de goluri înscrise. În plus, este de subliniat faptul că nici programarea celor două partide nu-i „avantajează" pe handbaliștii vest-germani, partida România—R. F. a Germaniei disputîndu-se... prima!

În cealaltă grupă care ne interesează, cea în care evoluează reprezentativele Iugoslaviei și Ungariei, calificate încă de pe acum ca urmare a rezultatelor din primele două etape, este de urmărit doar modul în care vor evolua aceste două viitoare adversare ale jucătorilor noștri.

Și acum despre grupele A și B, unde lupta pentru calificare a căpătat,de asemenea, accente acute. Și aceasta mai ales în prima serie, unde alături de principalele favorite U.R.S.S. și Suedia, a intrat cu autoritate în luptă și selecționata Poloniei. În dispută contează chiar și reprezentativa Danemarcei care, deși are doar un singur punct, nu a pierdut — teoretic — șansele de a se vedea în semifinală. În grupa B, este greu de presupus că handbaliștii cehoslovaci pot rata ocazia de a trece mai departe, chiar dacă ei au terminat la egalitate meciul cu echipa Islandei. Diferența de golaveraj este netă în favoarea elevilor lui Jiri Vicha: +18, Islanda —4.

GRUPA A: Polonia — Danemarca 11—8 (6—4); U.R.S.S. — Suedia 11—11.

1. Polonia	2	1	1	0	24—21 3
2. Suedia	2	0	2	0	24—21 2
3. U.R.S.S.	2	0	2	0	23—23 2
4. Danemarca	2	0	1	1	20—23 1

GRUPA B: R.D.G. — Tunisia 21—9 (11—2); R.F.G. — Islanda 19—19.

1. R.D. Germană	2	2	0	0	37—20 4
2. Cehoslovacia	2	1	1	0	44—26 3
3. Islanda	2	0	1	1	30—34 1
4. Tunisia	2	0	0	2	16—46 0

GRUPA C: România — Spania 15—12 (6—4); R.F.G. — Norvegia 15—15 (7—8).

1. România	2	2	0	0	33—26 4
2. R.F. a Germaniei	2	1	1	0	28—25 3
3. Norvegia	2	0	1	1	29—33 1
4. Spania	2	0	0	2	16—46 0

GRUPA D: Iugoslavia — S.U.A. 25—13 (11—9); Ungaria — Japonia 26—12.

1. Iugoslavia	2	2	0	0	45—13 4
2. Ungaria	2	2	0	0	48—27 4
3. Japonia	2	0	0	2	26—40 0
4. S.U.A.	2	0	0	2	30—53 0

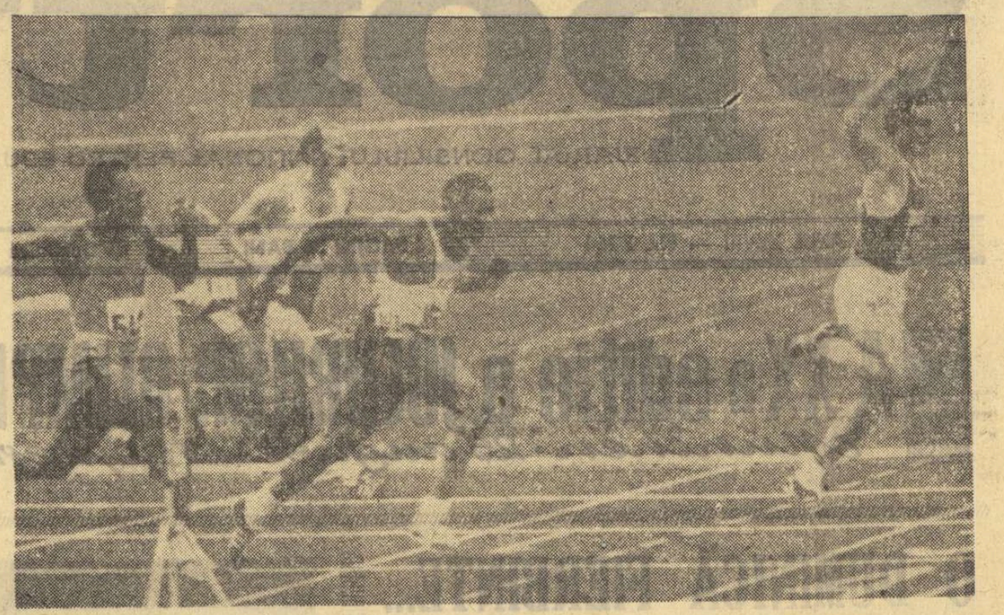

Cu brațele ridicate deasupra capului Valeri Borzov *parcurge ultimii metri ai cursei de 100 m în care a obținut o frumoasă victorie.*

Telefoto: AGERPRES

DE VORBĂ CU BORZOV

INTERVIU... PE MICUL ECRAN

Neînchipuit de mare a fost interesul pe care l-a suscitat finala cursei de 100 metri! Poate și pentru faptul că ea desemnează — cum se spune — pe cel mai rapid om din lume. Oricum, în momentul în care starterul, cu vocea lui gravă și sacadată, a anunțat clasica comandă: *„Pe locuri..."*, cei peste 80 000 de spectatori au amuțit cu toții și pe Stadionul Olimpic s-a așternut o tăcere adîncă. Toate privirile s-au ațintit spre locul de start și, cîteva clipe mai tîrziu, i-au însoțit pe cei opt alergători de-a lungul celor 100 de metri la capătul cărora sportivul sovietic Borzov avea să treacă primul linia de sosire. Am vrut, după terminarea probei, să-l luăm un interviu admirabilului sprinter. A fost însă, imposibil. Nu pentru că Borzov n-ar fi vrut să acorde interviuri ci pentru că a ajunge lîngă un proaspăt campion olimpic este un lucru extrem de dificil.

Să nu uităm că la München au venit vreo patru mii de ziariști, de reporteri de radio și televiziune. Bineînțeles, nu toți se aflau la concursul de atletism dar cîteva sute tot l-au luat cu asalt pe atletul sovietic. Cîți dintre ei au reușit să discute cu Borzov este greu de spus. În orice caz extrem de puțini. Din fericire, televiziunea münchenează aduce, în fiecare seară, figurile proeminente ale întrecerilor din ziua respectivă pentru a le lua cîte un scurt interviu. Cîștigătorul medaliei de aur în cursa de 100 metri nu putea lipsi din programul de vineri seara și, prin intermediul micului ecran, am asistat la următorul dialog:

— De cînd practicați atletismul? Ați început chiar cu sprintul?

— Fac atletism de 10 ani și, încă de la început, m-am consacrat probelor de viteză. Am alergat și 400 metri dar fără prea mult succes.

— Pentru a deveni un sprinter de valoare mondială ce calitate se cere în primul rînd, talent sau multă muncă?

— Ambele sînt necesare dar cred că, în primul rînd, trebuie să ai calități native, cu alte cuvinte talent pentru această probă. În ce constă aceste calități native? Viteză de reacție, sistem nervos perfect echilibrat, ritmicitatea pașilor. Firește, intervine, apoi, antrenorul care șlefuiește talentul, îl desăvîrșește.

— Regretați că au lipsit de la start alergătorii americani Hart și Robinson?

— Sigur că da. Cu ei rezultatele ar fi fost mai bune. Sînt fericit că am cîștigat, dar alături de ei o victorie ar fi fost mult mai valoroasă.

— Luați startul și în cursa de 200 metri?

— Da. Dar aici va fi mai greu pentru mine. Aș fi mulțumit să obțin orice medalie.

TOATE FORMAȚIILE EUROPENE AU TRECUT DE GRUPELE PRELIMINARE

Așadar, s-a încheiat faza preliminară a turneului final olimpic de fotbal, cu alte cuvinte — meciurile din cadrul celor patru grupe. Mai înainte de orice alte comentarii și de programul turneului final, iată clasamentele celorlalte grupe preliminare:

GRUPA B

1. U.R.S.S.	3	3	0	0	7—2 6
2. Mexic	3	2	0	1	3—4 4
3. Birmania	3	1	0	2	2—2 2
4. Sudan	3	0	0	3	1—5 0

GRUPA D

1. Polonia	3	3	0	0	11—2 6
2. R.D. Germană	3	2	0	1	11—3 4
3. Columbia	3	1	0	2	5—12 2
4. Ghana	3	0	0	3	1—11 0

Un ultim rezultat: Columbia — Ghana 3—1 (0—0).

În timp ce reprezentativele olimpice venite din Malaezia, S.U.A., Birmania, Sudan, Iran, Brazilia, Columbia și Ghana se vor întoarce acasă, cele opt „căutătoare de aur" rămase în cursă sînt **R.F. a Germaniei, Maroc** (grupa A), **U.R.S.S., Mexic** (grupa B), **Ungaria, Danemarca** (grupa C), **Polonia** și **R.D. Germană** (grupa D). Deci — șase formații europene (adică toate cele intrate în turneul final!) și doar două din alte continente (Maroc și Mexic).

Preliminariile au avut într-adevăr rolul de sită, în competiție rămînînd, după cum se poate constata, cele mai puternice formații prezente la turneul olimpic. Dacă fotbaliștii brazilieni au dezamăgit în schimb, fostii noștri adversari, jucătorii danezi, au avut o comportare remarcabilă. De altfel multe echipe, în special din Africa și Asia (printre ele Malaezia și mai ales Maroc, care confirmă cealaltă prezență a sa, cea de acum doi ani de la El Mundial), au etalat calități excepționale de tehnică și un joc colectiv aplaudat, lipsindu-le numai experiența marilor competiții și forța de joc. Formația țării gazdă, avîndu-i în rîndurile ei pe internaționalul Höness face, de asemenea, o bună impresie.

Dintre ultimele rezultate, de remarcat victoria obținută la Nürnberg, de Polonia în fața reprezentativei R.D. Germane cu 2—1.

Așa cum prevede regulamentul, din formațiile aflate pe primele două locuri în fiecare grupă preliminară, s-au alcătuit alte două grupe de cîte patru:

GRUPA I: **R.F. a Germaniei, Mexic, Ungaria, R.D. Germană;**

GRUPA A II-A: **Maroc, U.R.S.S., Danemarca, Polonia.**

Iată programul în continuare:

3 septembrie: Mexic — R.F.G. (la Nürnberg), Ungaria — R.D.G. (Passau), U.R.S.S. — Maroc (München), Danemarca — Polonia (Regensburg);

5 septembrie: R.F.G. — Ungaria (München), R.D.G. — Mexic (Ingolstadt), Maroc — Danemarca (Passau), Polonia — U.R.S.S. (Augsburg);

7 septembrie: R.D.G. — R.F.G. (München), Ungaria — Mexic (Regensburg), Polonia — Maroc (Nürnberg), Danemarca — U.R.S.S. (Augsburg).

Finala turneului olimpic și jocul pentru locurile 3—4 se vor disputa la München în ziua de 9 septembrie.

REZULTATE ȘI CLASAMENTE

DIN ÎNTRECERILE DE VINERI

BASCHET: Meciuri desfășurate în grupa B: Italia — Polonia 71—59 (36—31); U.R.S.S. — Porto Rico 100—87 (48—36).

Clasamente: **Grupa A**: 1. S.U.A. 10 p, 2. Brazilia 8 p (429—351), 3. Cuba 8 p (386—312), 4. Spania 6 p, 5. Cehoslovacia 4 p, 6. Australia 2 p (359—389), 7. Japonia 2 p (346—435), 8. R. A. Egipt 0 p; **Grupa B:** 1. U.R.S.S. 10 p, 2. Porto Rico 8 p, 3. Iugoslavia 8 p, 4. Italia 6 p, 5. Polonia 4 p, 6. R. F. a Germaniei 2 p, 7. Filipine 0 p (364—454), 8. Senegal 0 p (286—441).

HOCHEI PE IARBĂ: Grupa A — clasament după 5 etape: 1. R. F. a Germaniei 9 p, 2. Pakistan 7 p (11—5), 3. Malaezia 7 p (8—4), 4. Spania 7 p (6—4), 5. Argentina 3 p (4—7), 6. Belgia 3 p (5—11), 7. Franța 2 p (5—9), 8. Uganda 2 p (4—10); **Grupa B** — clasament după 4 etape: 1. Olanda 7 p, 2. India 6 p, 3. Australia 5 p (14—4), 4. Noua Zeelandă 5 p (9—3), 5. Polonia 5 p (8—6), 6. Marea Britanie 4 p, 7. Kenya 0 p (2—11), 8. Mexic 0 p (0—26).

POLO: Turneul pentru locurile 1—6: 1. U.R.S.S. 4 p, 2. S.U.A. 3 p (9—7), 3. Ungaria 3 p (11—10), 4. R. F. a Germaniei 2 p, 5. Iugoslavia 0 p (7—10), 6. Italia 0 p (8—12); **turneul pentru locurile 7—12:** 1. Olanda 4 p (9—4), 2. Cuba 4 p (10—8), 3. România 2 p (10—8), 4. Spania 1 p (10—13), 5. Bulgaria 1 p (8—11), 6. Australia 0 p.

VOLEI: Masculin, grupa A — clasament după 3 etape: 1. URSS 6 p, 2. Bulgaria 4 p (7—6), 3. Cehoslovacia 4 p (8—3), 4. Coreea de Sud 2 p (4—7), 5. Polonia 2 p (4—6), 6. Tunisia 0 p; **grupa B:** 1. Japonia 6 p, 2. R. D. Germană 4 p (6—4), 3. Brazilia 4 p (7—7), 4. România 2 p (5—6), 5. Cuba 2 p (3—8), 6. R.F. a Germaniei 0 p.

Feminin, grupa A: 1. U.R.S.S. 6 p, 2. Coreea de Sud 4 p, 3. Ungaria 2 p, 4. R. F. a Germaniei 0 p; **grupa B:** 1. Japonia 6 p, 2. R.P.D. Coreeană 4 p, 3. Cuba 2 p, 4. Cehoslovacia 0 p. Meciul Japonia — R.P.D. Coreeană s-a încheiat cu scorul de 3—0.

12 MEDALII PENTRU GIMNAȘTII JAPONEZI

Cu concursul masculin pe aparate, desfășurat vineri seară tîrziu, întrecerile de gimnastică din cadrul celei de a 20-a ediții a Jocurilor Olimpice au luat sfîrșit. Așa cum era de așteptat, finala masculină pe aparate a fost dominată de sportivii niponi, chiar dacă ei n-au reușit să cucerească toate medaliile de aur, cum ar fi dorit-o și cum sperau foarte mulți dintre spectatorii prezenți timp de cinci zile la marea sală din Parcul Olimpic. Să nu uităm, totuși, că gimnaștii japonezi au obținut trei medalii de aur, patru de argint și cinci de bronz, ceea ce confirmă cu prisosință înalta lor clasă mondială. În comparație cu ultima ediție a campionatelor mondiale din Iugoslavia, un evident progres au înregistrat sportivii din Uniunea Sovietică. Dacă în 1970 ei n-au obținut nici o medalie de aur, iată-i acum cu două titluri olimpice, care răsplătesc deopotrivă talentul și deosebita pregătire a tînărului de 20 de ani Nikolai Andrianov și a campionului european de la Madrid, Viktor Klimenko. Un remarcabil și neașteptat succes a repurtat școala de gimnastică din R. D. Germană, care prin Klaus Köste intră în posesia unei prețioase medalii de aur, la sărituri.

Iată primii șase clasați pe aparate: *sol* — 1. Nikolai Andrianov (U.R.S.S.) 19,175 p; 2. Akinori Nakayama (Japonia) 19,125 p; 3. Shigeru Kasamatsu (Japonia) 19,025 p; 4. Eizo Kenmotsu (Japonia) 18,925 p; 5. Klaus Köste (R. D. Germană) 18,825 p; 6. Sawao Kato (Japonia) 18,750 p; *cal cu mînere*: 1. Viktor Klimenko (U.R.S.S.) 19,125 p; 2. Sawao Kato 19,000 p; 3. Eizo Kenmotsu 18,950 p; 4. Shigeru Kasamatsu 18,925 p; 5. Mihail Voronin (U.R.S.S.) 18,875 p; 6. Wilhelm Kubika (Polonia) 18,750 p; *inele*: 1. Akinori Nakayama 19,350 p; 2. Mihail Voronin 19,275 p; 3. Mitsuo Tsukahara 19,225 p; 4. Sawao Kato 19,150 p; 5. Eizo Kenmotsu și Klaus Köste — 18,950 p; *sărituri*: 1. Klaus Köste 18,850 p; 2. Viktor Klimenko 18,825 p; 3. Nikolai Andrianov 18,800 p; 4—5. Eizo Kenmotsu și Sawao Kato 18,550 p; 6. Peter Rohner (Elveția) 18,525 p; *paralele*: 1. Sawao Kato 19,475 p; 2. Shigeru Kasamatsu 19,375 p; 3. Eizo Kenmotsu 19,250 p; 4. Viktor Klimenko 19,125 p; 5. Akinori Nakayama 18,875 p; 6. Nikolai Andrianov 17,975 p; *bară fixă*: 1. Mitsuo Tsukahara 19,725 p; 2. Sawao Kato 19,525 p; 3. Shigeru Kasamatsu 19,450 p; 4. Eizo Kenmotsu 19,350 p; 5. Akinori Nakayama 19,225 p; 6. Nikolai Andrianov 19,100 p.

Akinori Nakayama, faimosul gimnast japonez, urmărind cu încordare concursul de la inele, în care va obține medalia olimpică de aur...

Așadar, în conformitate cu toate pronosticurile, întrecerile olimpice de gimnastică au fost dominate de echipele Japoniei, U.R.S.S. și R. D. Germane, la masculin, U.R.S.S. și R. D. Germane, la feminin.

Jurnal OLIMPIC 3 septembrie

● **Dintre campionii olimpici la lupte libere din 1968 numai sovieticul Aleksandr Medved** care — după cum se știe — a evoluat în cadrul categoriei peste 100 kg, **a reușit să-și păstreze titlul.**

● Spunea Shane Gould, acum cîteva zile: **„Înfrîngerea suferită în proba de 100 metri liber mai mult mă îndirjește decît mă întristează. Nu mi-am pierdut încrederea și sper să obțin alte medalii".** Mare lucru ambiția! De atunci, australianca a mai colecționat două medalii de aur: la 400 m și la 200 m liber.

● **Fosta campioană olimpică la aruncarea discului, Olga Fikotova-Connoly,** actuala căpitană a echipei de atletism a S.U.A., **a organizat, în satul olimpic o campanie împotriva războiului din Vietnam.** Ea a împărțit sportivilor insigne reprezentînd trei bombe tăiate de o diagonală roșie și avînd de jur împrejur inscripția **„Olimpic projet for Peace".** Explicînd gestul său, Olga a spus: **„Aici, războiul pare atît de departe, dar noi nu trebuie să uităm că el există și că aduce atîta distrugere și durere".**

● **Un juriu format din 5 membri** al comitetului executiv A.I.B.A. **alcătuiește, după fiecare tur al turneului de box, o listă cu numele oficialilor care au dat decizii neconforme cu realitatea de pe ring.** Sarcina de a „tria" arbitrii pentru turul următor a fost încredințată australianului M. J. Castle. Cu toate insistențele unor ziariști ahtiați după știri senzaționale, M. J. Castle nu a vrut să divulge nici un nume de oficial... rămas pe din afară. **„Operația aceasta este secretă"**, a declarat dl. Castle.

● **O altă informație primită ulterior ne anunță că A.I.B.A. a și luat primele măsuri excluzînd de pe lista arbitrilor 6 oficiali care au dat dovadă de lipsă de competență pronunțînd verdicte eronate.** Purtătorul de cuvînt al A.I.B.A. nu a divulgat ziariștilor numele celor șase persoane, limitîndu-se să adauge doar că este vorba de doi africani, un asiatic, iar restul de trei oficiali aparțin celorlalte... continente.

● **Înotătorul american Mark Spitz a adresat comisiei executive a C.I.O. o scrisoare prin care își cere scuze pentru faptul că în timpul unei festivități de premiere a răspuns la aplauzele publicului ridicînd mîna în care se aflau pantofii săi, oferiți de o binecunoscută firmă de echipament sportiv.** Acceptînd scuzele lui Spitz, C.I.O. a adresat — totodată — un comunicat tuturor federațiilor prin care le invită să ia măsuri pentru evitarea unor asemenea incidente. **De asemenea, C.I.O. a anunțat că nu a primit nici o reclamație oficială în privința lui Spitz.**

● Într-un comentariu al agenției vestgermane D.P.A. referitor la turneul olimpic de handbal se scrie: **„La Augsburg, handbaliștii români, de trei ori campioni ai lumii, au învins echipa Spaniei punînd un picior în turneul final."** În același timp, comentariul subliniază că **„handbaliștii români au trebuit să-și valorifice tot talentul pentru a obține victoria".**

● Valeri Borzov și Shane Gould au fost considerați de comentatorii agențiilor internaționale de presă, vedetele celei de a 6-a zile a J.O. În cadrul unui interviu, **Borzov** a declarat: **„Nu m-am așteptat la o replică mai puternică. Adversarii mei au fost periculoși numai pînă la jumătatea cursei așa încît consider că am obținut o victorie normală".**

● Cunoscutul actor de cinema **Kirk Douglas a întrerupt turnarea unui film** pe care îl realizează actualmente în Iugoslavia (fiind totodată regizor și interpret principal) și a apărut, zilele trecute, la München. **„N-am văzut, pînă acum, nici o Olimpiadă,** a declarat Douglas, **și țineam mult să cunosc această lume extraordinară care ne arată cît de mari sînt posibilitățile omului în domeniul efortului fizic, al rezistenței și îndemînării".**

RĂSPUNDE CONFOSTAȘU

CONSTANTIN VEGA, INEU. **„Aș fi în stare să fac pariu, pe tot salariul meu, că Steaua va cîștiga campionatul la fotbal".** M-am uitat la data poștei:

23 august. În 27, seara (după meciul de la Cluj), sînt sigur că v-ați fi gîndit la un pariu mai rezonabil: pe o înghețată sau pe o prăjitură. Personal, cunoscînd inconstanța echipelor noastre de fotbal, n-aș pune rămășag nici pe un cornet de semințe!

ȘTEFAN BURLACU, LIPOVA. Aveți dreptate pe toată linia, inclusiv cele două rezultate din campionatul trecut, dintre Dinamo și Universitatea Craiova: 1—2 la Craiova și 3—0 la București. Microbiștii din Lipova, în permanentă contradicție, ca și ceilalți, nici n-ar mai trebui să-mi scrie mie. Să se adreseze dv.!

V. ȚEPELUȘ, BUCUREȘTI, 1. Felicitări! 2. Rubrica de față nu poate fi o..., fabrică de poante, cum v-ar place dv. Glumesc din cînd în cînd, dar nu uit că, în principal, rubrica are un caracter de informare.

TITU FILIPIDESCU, București. Ați făcut un... sondaj:

I-am rugat pe mulți să-mi spună
Sincer, ce tacîm preferă?
Mi-au răspuns toți: asta-i bună!
Unul doar: o... SALATIERĂ!

IOAN POP, COMUNA BĂRĂGANUL. În ultima etapă a campionatului diviziei A la fotbal, ediția 1968—69, prin jocul rezultatelor, F.C. Argeș și A.S.A. Tîrgu Mureș au evitat retrogradarea (miraculoasă a fost salvarea A.S.A.-ei, deși pierduse acasă, cu 3—0, meciul cu F.C. Argeș), în timp ce Farul fi dădea... brînci în „B" Progresului, prin golul înscris de Badea, în ultimele minute de joc.

ING. N. GEORGETA, BUCUREȘTI. M-a amuzat paranteza. Vreau, însă, să vă împărtășesc un secret: Petru nu rimează cu **arbitru.** Dacă ar fi fost vorba de **Dumitru,** n-aș fi avut nimic de spus. În rest, de acord cu dv.: orădeanul Petre Mihelfy este un bun arbitru de box.

T. C. BUCEAG, TULCEA. **Să dăm Tulcei ce este ai Tulcei!** Iar comuna Smîrdanul Nou, unde s-au născut frații Cuțov, aparține de județul Tulcea. Mă grăbesc să inserez și precizarea dv., că Smîrdanul Nou se află lîngă Babadag. Cer scuze tulcenilor, în numele tuturor celor ce... înstrăinaserăm Smîrdanul Nou.

N. MARINESCU, PLOIEȘTI. Aveți dreptate. Dintr-o greșeală tipografică, a apărut **„echipa U.R.S.S., campioană mondială"**, în loc de **„echipa U.R.S.S. multiplă campioană mondială".** Ultimul campionat mondial de hochei pe gheață a fost cîștigat de Cehoslovacia.

VIRGIL L. RUS, COMUNA CIUVULEASA. Prezentarea jucătorilor, antrenorilor și președinților secțiilor de fotbal cu echipe în diviziile A, a fost făcută în revista **„Fotbal".** În preajma începerii campionatului. Vă mulțumim pentru aprecieri.

NICULAE ȘERBAN, DRAGOMIREȘTI DIN DEAL, 1. La tenis, mingea nu poate atinge decît o singură dată pămîntul, ea urmînd să fie trimisă apoi, peste fileu, în terenul advers. 2. Vă bucură selecționarea în lotul de tineret a lui Troi (F.C. Argeș), alături de care ați făcut și dv. primii pași în fotbal. Pașii lui au fost mai mari! Dar, după cum văd, lucrul acesta vă face plăcere.

VIOREL COLONGEA, COMUNA HORODNICUL DE SUS. Livia Bucur, portarul echipei Venus, este confecționeră la Fabrica de confecții București (Bd. Armata Poporului nr. 7). Dacă vrei să-i scrii, dragă Viorele — la cei 15 ani ai tăi îmi permit să te tutuiesc — nu uita să specifici pe plic că este vorba de portarul echipei Venus. La fabrica de confecții ar putea exista și o altă salariată cu acest nume.

Ilustrații: N. CLAUDIU

În atenția cititorilor revistei

SPORT

În scopul unei mai bune și mai complete oglindiri a întrecerilor din cadrul celei de a 20-a ediții a Jocurilor Olimpice de la München, următorul număr al revistei ilustrate SPORT (17) va apare în ziua de SÎMBĂTĂ 16 SEPTEMBRIE. Acest număr va cuprinde fotoreportaje despre sportivii români — performeri la J. O. — și marile vedete internaționale ale Olimpiadei münchenеze.

CAMPIONATELE MONDIALE DE AEROMODELE-INDOOR (micromodele)

ECHIPA ROMÂNIEI — LOCUL III

Aurel Popa 65:33,00 nou record național

Recent s-au desfășurat la Cardington (Anglia) sub egida F.A.I. cea de a VI-a ediție a campionatelor mondiale de aeromodele-indoor (micromodele). Sportivii români, confirmînd bunele rezultate obținute la ediția precedentă, *au ocupat și de această dată locul III în clasamentul general.* Pentru a afla amănunte asupra comportării echipei noastre ne-am adresat conducătorului delegației, tov. *Ion Bobocel*, secretar general al Federației române de modelism :

„Locul de desfășurare a întrecerilor a fost un impresionant hangar pentru dirijabile, cu dimensiuni puțin obișnuite la astfel de construcții, 300 m lungime, 100 m lățime și înalt de 50 m, avînd în partea superioară o infrastructură metalică. Toate acestea nu sînt semnificative la prima vedere, dar condițiile de concurs au fost direct influențate de detaliile tehnice. Astfel, modelele noastre cu o puternică forță ascensională, care le permite să cîștige în timp scurt înălțime și în felul acesta să-și mărească durata de zbor, au fost handicapate. S-a întîmplat ca, de două ori, micromodelele lui Otto Hintz și Aurel Popa și odată cel al lui Vasile Nicoară, să se oprească pe grinzile hangarului, fapt care a dus la obținerea unui timp slab în manșa respectivă. În această privință au fost avantajați cei care s-au prezentat cu micromodele cu calități mai modeste, însă care s-au acomodat mai bine acestor condiții.

Trebuie să menționez că sportivii noștri, cu excepția manșelor ratate, au obținut în rest rezultate de valoare, printre ele timpul de 33:31,00 record național, obținut în cea de a patra manșă de către Aurel Popa. O noutate în domeniul tehnicii de concurs au constituit-o baloanele umplute cu heliu, pentru dirijarea aparatelor de zbor, cu care echipierii români s-au acomodat rapid, folosindu-le în mod eficient. Reunind un număr sporit de concurenți, 34, reprezentînd 14 țări, cu patru mai mult decît la ediția precedentă, campionatele mondiale au ilustrat cît se poate de bine interesul și adeziunea mereu în creștere față de acest sport. Cu această ocazie s-a propus ca ediția viitoare să fie găzduită de către țara noastră, salina de la Slănic Prahova oferind condiții ideale de concurs. Urmează că în toamnă hotărîrea în această privință să fie luată de F.A.I."

REZULTATE TEHNICE : 1. Andrews (S.U.A.) 1h11:09,00 ; 2. Rybecky (Cehoslovacia) 1h09:35,00 ; 3. Jirasky (Cehoslovacia) 1h08:49,00 ; ...6. Aurel Popa (România) 1h05:33.00 ; ...12. Otto Hintz România) 1h01:20,00 ; ...15. Vasile Nicoară (România) 58:38,00.

CLASAMENT GENERAL PE ECHIPE : 1. Cehoslovacia 3h27:06,00 ; 2. S.U.A. 3h24:28,00 ; 3. România 3h05:31,00.

TURNEUL REPREZENTATIVEI MASCULINE DE BASCHET ÎN R. P. CHINEZĂ, UN SUCCES DIN TOATE PUNCTELE DE VEDERE

Echipa masculină de baschet a României s-a înapoiat, recent, dintr-un turneu întreprins în R. P. Chineză, turneu înscris în cadrul bunelor relații de prietenie și colaborare dintre aceste două țări și care a constituit un prețios schimb de experiență și de pregătire reciprocă.

Programul vizitei a cuprins șapte meciuri și o întîlnire demonstrativă, încheiate cu următoarele rezultate :

— **Pekin** ; România — R. P. Chineză 92—76

— **Pekin** ; România — Selecționata orașului Pekin 81—78

— **Cian Ciun** ; România — Reprezentativa provincială 87—70

— **Cian Ciun** ; România — Selecționata armatei provinciale 65—54

— **Șenian** ; România — Reprezentativa provincială 88—69

— **Șenian** ; România — Reprezentativa provincială (joc demonstrativ) 99—78

— **Nankin** ; România — Reprezentativa provincială 78—68

— **Șanhai** ; România — Reprezentativa municipală 76—66.

După cum se vede, echipa României a obținut victorii în toate partidele susținute, dovedind o bună pregătire și trecînd de unele dificultăți create de diferența de fus orar și temperatura ridicată. Jocul tehnic al baschetbaliștilor români a fost apreciat de public. Din punct de vedere al pregătirii fizice baschetbaliștii noștri au arătat o bună rezistență în regim de joc pe toată durata turneului. Am remarcat, de asemenea, precizia aruncărilor la coș de la semidistanță și distanță, gama variată a acțiunilor tactice (și în atac și în apărare), disciplina de joc, dîrzenia, puterea de luptă a componenților formației.

Prezența reprezentativei României în R. P. Chineză a stîrnit un mare interes. Este elocvent faptul că la cele opt meciuri și la întîlnirile de antrenament au asistat aproape 100.000 de spectatori. În plus, partidele au fost televizate și transmise la posturile de radio. Sportivii noștri au făcut față cu cinste aprecierii de care s-au bucurat, ei comportîndu-se remarcabil, realizînd o bună propagandă baschetului românesc și, mai presus de orice, aducîndu-și o prețioasă contribuție la dezvoltarea relațiilor de prietenie cu sportivii din R. P. Chineză.

Selecționata României a întîlnit parteneri valoroși, cu o bună pregătire, cunoștințe tehnico-tactice profunde, excelenți minuitori ai balonului, cu multă fantezie în acțiuni. De altfel, se știe că baschetul este în R. P. Chineză un sport de masă, el bucurîndu-se de mare popularitate în școli și în alte unități. În rîndul echipelor am văzut numeroase elemente deosebit de talentate, cu calități excelente pentru acest joc sportiv.

După cum am mai spus, consider că ambele părți au avut multe de învățat și că s-a realizat un util și valoros schimb de experiență. Cred, însă, că este de datoria antrenorilor și a jucătorilor care au evoluat în R. P. Chineză să analizeze cu exigență și răspundere fiecare partidă în parte și să tragă maximum de învățăminte pentru continua lor perfecționare. A nu proceda în felul acesta și a se culca pe laurii victoriei, ar însemna o mare greșeală. Echipa României este capabilă de progres, dar îl poate realiza numai dacă va munci cu extremă seriozitate.

Turneul reprezentativei României în R. P. Chineză a ilustrat prietenia puternică dintre popoarele acestor țări. În cursul întrecerilor, la antrenamente, cu prilejul diferitelor vizite întreprinse în întreprinderi, cu ocazia vizionării diferitelor spectacole, delegația noastră a fost primită cu deosebită căldură și entuziasm. Am simțit pretutindeni stima și respectul față de Partidul Comunist Român, față de patria noastră socialistă, față de conducătorul nostru iubit, tovarășul Nicolae Ceaușescu, secretarul general al P.C.R.

Ne-am înapoiat în patrie cu satisfacția împlinirii misiunii încredințate și cu convingerea că turneul a ajutat la maturizarea și pregătirea echipei noastre, la întărirea prieteniei și dezvoltarea colaborării cu sportivii din R. P. Chineză, despre care vom păstra cele mai plăcute amintiri.

POPA IOVIȚA

Șeful secției organizare și control din cadrul C.N.E.F.S.

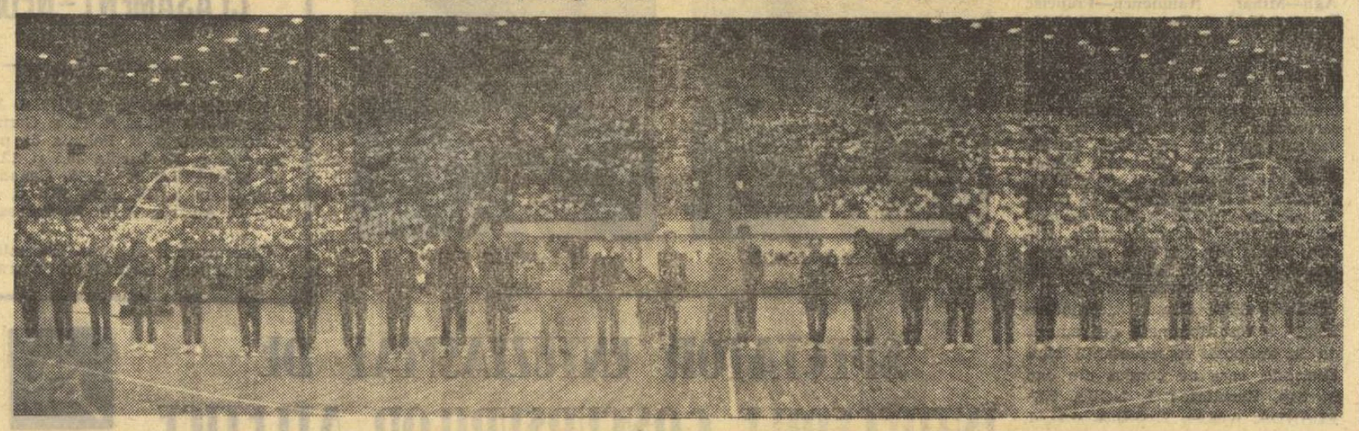

La Pekin, înaintea desfășurării meciului România — R. P. Chineză

MARILE SURPRIZE ÎȘI FAC APARIȚIA ÎN TURNEUL DE LA FOREST HILLS

Sînt eliminați : Kodes la simplu ; Hewitt - McMillan la dublu

NEW YORK, 2. — Cu partidele de vineri după amiază și din întreaga zi de sîmbătă, turneul de la Forest Hills a intrat în prima sa „linie dreaptă". Anume, au început întîlnirile din al doilea tur al probei de simplu bărbați, ceea ce va face o serioasă triere în rîndul candidaților la fazele superioare. Numai efectiv cei mai buni vor păși în rîndul „ultimilor 32", după ce se vor fi debarasat de out-siderii care mai populau liniile dese ale tabloului, în primele două runde. Această repartiție oarecum inegală a forțelor în turneu s-a datorat și faptului că la întrecere s-au prezentat 148 de concurenți, invitați direct sau calificați din întrecerile preliminare, tabloul avînd însă — tradițional — numai 128 de locuri. Iată de ce, o serie de concurenți, chiar dintre cei cu veleități (cum sînt Riessen, Drysdale, McMillan) au trebuit să joace un tur suplimentar. La aceasta adăugîndu-se și cîteva absențe inerente s-au produs unele perturbări la start. Acum, totul a intrat în normal și asaltul pentru locurile fruntașe ar trebui să decurgă armonios.

Ca întotdeauna, însă, calculele hîrtiei sînt infirmate pe teren de inevitabile surprize. O primă „victimă" este *Jan Kodes*, favoritul nr. 8, care este eliminat de tînărul tenisman american *Alex Mayer*. Campionul cehoslovac, finalistul ediției trecute, cîștigase două seturi și părea să meargă spre o victorie facilă, avînd și 5—3 în al treilea. Dar — așa cum relatează corespondentul agenției „France Presse" — în acest moment Kodes și-a pierdut serviciul, permițînd apoi să fie egalat la 5—5. Americanul cîștigă acest set printr-un „tie-breaK", ca și pe următoarele două, în care adversarul său dădea dovadă de oboseală crescîndă. Scor : 6—7, 3—6, 7—6, 6—3, 6—1 pentru Alex Mayer.

Tot în categoria rezultatelor neașteptate poate fi așezată victoria tînărului tenisman australian *Ross Case* în fața compatriotului său, mult mai bine cotat, *John Alexander*. A fost și aceasta o partidă-maraton, cîștigată de Case cu 7—6, 7—6, 4—6, 3—6, 6—4.

Iată și alte rezultate : *Smith* (S.U.A.) — *Graebner* (S.U.A.) 6—1, 6—4, 6—7, 6—1 ; *Stone* (Australia) — *Munoz* (Spania) 6—1, 6—0, 6—7, 6—0 ; *Gimeno* (Spania) — *Davidson* (Australia) 6—4, 4—6, 6—4, 6—1 ; *Ruffels* (Australia) — *Brown* (S.U.A.) 6—3, 7—5, 6—4 ; *Ashe* (S.U.A.) — *Maud* (R.S.A.) 6—4, 6—4, 7—6 ; *Lutz* (S.U.A.) — *Villas* (Argentina) 6—3, 6—3, 7—5 ; *Scott* (S.U.A.) — *Amritraj* (India) 3—6, 6—4, 7—6, 7—5 ; *Laver* (Australia) — *Seewagen* (S.U.A.) 6—2, 6—3, 7—5 ; *Fillol* (Chile) — *Fairlie* (N. Zeelandă) 6—4, 7—5, 6—3 ; *Richey* (S.U.A.) — *Olmedo* (S.U.A.) 6—2, 6—3, 7—5.

Japoneza Kazuko Sawamatsu, *una din performerele zilei a treia.*

Vineri s-a jucat numai în prima jumătate a tabloului, astfel că românii *Ilie Năstase* și *Ion Țiriac*, care se află în cealaltă jumătate, nu figurează în aceste prime rezultate.

Surprizele n-au lipsit nici în alte probe. Astfel, în turneul de dublu masculin, care abia a început, sud-africanii *Bob Hewitt* și *Frew McMillan* (campionii de la Wimbledon) au fost învinși net de cuplul australienilor *Colin Dibley — John Cooper* : 4—6, 5—7, 4—6 ! La simplu femei, iese din cursă una din jucătoarele cu mari veleități, americanca *Nancy Gunter-Richey*. Ea este învinsă de japoneza *Kazuko Sawamatsu* cu 4—6, 6—4, 3—6. Bine se comportă tenismana sovietică *Olga Morozova*, învingătoare cu 3—6, 7—5, 6—0 asupra altei americance, *Kris Kemmer*. În rest : *Lesley Hunt* (Australia) — *Jeanne Evert* (S.U.A.) 6—2, 6—1 ; *Wendy Overton* (S.U.A.) — *Marie Nasuelli* (Italia) 6—1, 1—6, 6—2 ; *Betty Stove* (Olanda) — *Laurie Fleming* (S.U.A.) 3—6, 6—0, 6—1 ; *Margaret Court* (Australia) — *Janice Metcalf* (S.U.A.) 6—2, 6—1.

ȘAH

CAMPIONATELE REPUBLICANE DE JUNIORI

La Brașov și Pitești s-au disputat finalele campionatelor republicane de juniori, fete și băieți. Campionatul junioarelor a fost cîștigat de către **Mariana Băloianu** (Politehnica București) cu 9½ puncte, urmată de Daniela Nicola (Petrolul Ploiești) cu 8 puncte, Iudith Kantor (C.S.M. Cluj) 7, Tuță Mihaela (Mureșul) și Cornelia Mardare (Brașov) 6½, Dana Nuțu (Timișoara) 6, Luminița Cîrmaciu (Brașov) 5½, Rodica Neofit (Galați) 5. Viorica Ilie (Ploiești) 4½, Rodica Vasiliu (Reșița) 4, Aurelia Anton (Iași) 2½, Florentina Cavaleru (Bacău) 1.

Întrecerea băieților nu a desemnat pe campion, deoarece 3 concurenți s-au clasat la egalitate pe primul loc, urmînd să dispute un meci de baraj, care va începe la 6 septembrie, la București. Iată clasamentul : **N. Miiuț** („U"-Craiova), **I. Armaș** (Constructorul București) și **H. Astman** (I.P.G.G. București) cîte 9½ puncte, P. Antemia (Brașov) și C. Spulber (Constanța) 8, H. Stoicescu (Ploiești) 5½, E. Călin (București), St. Talpoș (Baia Mare) 5, C. Socaciu (Tg. Mureș) și C. Regman (Brașov) 4½, I. Mărășescu II (Petroșani), Dan Gorgan (Cluj) 4, V. Rolea (București) 1.

Th. NICOARĂ

MEDICINA CLUJ ȘI JIUL PETROȘANI CALIFICATE ÎN GRUPA B A CAMPIONATULUI REPUBLICAN

Între 26—29 august s-a disputat în sala clubului Constructorul din București, concursul de baraj pentru calificarea în grupa B a campionatului republican de șah pe echipe mixte.

Diferența de forță între echipele participante fiind destul de mare, s-au calificat fără eforturi echipele *Medicina Cluj* (conducător și antrenor, ing. Mihai Breazu) și *Jiul Petroșani* (conducător, M. Botez, antrenor, Șerban Neamțu).

Clasamentul final : *Medicina Cluj 6 puncte, Jiul Petroșani 4 puncte, Vulcan București 2 puncte, Recolta București 0 puncte.*

RUGBY

Microcomentariu

3 ETAPE ÎN 7 ZILE !

Primele trei etape-maraton (în 7 zile) ale noului campionat, au avut darul de a ne arăta — cît de cît — care este în momentul de față valoarea echipelor și implicit a jucătorilor, acum cînd ne așteaptă un sezon internațional extrem de bogat (turneul în Anglia și meciurile cu R.F.G. și Franța).

De la început, o observație : cea mai mare parte dintre grupările fruntașe nu-și onorează „faima" pe care au avut-o în campionatul trecut.

★

Pe primele două locuri — la egalitate de puncte — se află Steaua și Vulcan. Ambele grupări au jucat acasă și au obținut maximum de puncte. La Steaua, elevii antrenorului P. Cosmănescu, după un start crispat în fața ieșenilor, au mers tot mai bine, arătîndu-ne, în partida cu Știința Petroșani, că „și-au intrat în mînă".

Revelația de pînă acum a campionatului este noua promovată, Vulcan, care sub bagheta lui Dorel Dumitrescu a reușit trei victorii meritate. În afară de elan, Vulcanul a cîștigat și o oarecare maturitate. Ar fi însă cazul, ca cei din conducerea uzinei să le vină concret în ajutor și să nu-i mai privească ca pe niște copii vitregi, cum sînt în prezent.

Cu șapte puncte, nu mai puțin de cinci echipe se găsesc la egalitate. Dintre acestea, doar DINAMO a arătat că se află în revenire. Nica și Coravu se află în mare formă. FARUL, complet întinerită și transformată, nu s-a pus încă la punct. Totuși ea luptă cu multă însuflețire — în special acasă. SPORTUL STUDENȚESC, după „dușul" rece cu Vulcan în care nu și-a găsit cadența, iată că a culeș două victorii prețioase, un bun stimulent pentru meciurile viitoare. RULMENTUL Bîrlad, a dovedit că a rămas aceeași mare pepinieră de jucători tenace, cu calități specifice sportului cu balonul oval. POLITEHNICA Iași nu a arătat pînă acum că este o campioană [illegible], cele două victorii culese nu spun prea multe. Are însă tot timpul, față de lotul de care dispune, să-și revină și să arate tot ce poate.

După victoria din prima etapă, Știința Petroșani a avut o comportare cît se poate de slabă, dovada făcînd-o mai ales în jocul cu Steaua. Evident că ar putea da mai mult.

UNIVERSITATEA TIMIȘOARA a arătat în jocul cu Dinamo o bună pregătire, pe care a confirmat-o ulterior, cu Politehnica, cu toate că a părăsit terenul învinsă.

C.S.M. SIBIU ne-a dovedit că este o echipă care știe să lupte. Foarte greu pierde acasă, ori care ar fi adversarul, iar în deplasare joacă cu mult curaj.

PRECIZIA Săcele, ca echipă nou promovată, nu are încă rodajul necesar partidelor dificile. Dar promite să și-l formeze pînă la finele turului.

GLORIA a avut nesansa de a lupta cu două dintre cele mai bine pregătite echipe. Steaua și Dinamo.

GRIVIȚA ROȘIE. Poate că această echipă este pentru toți un semn de întrebare, ca din campioană să devină deținătoarea „lanternei". Totala transfuzie cu jucători tineri, pe care cei doi antrenori, Moraru și Demian au făcut-o, își va aduce roadele. Sîntem siguri că actualul „hop" va fi sărit. Și aceasta, poate, chiar în actualul campionat.

Vasile PENESCU

judo

ȘTIRI

● **Divizia A de judo, ediția 1972—73, debutează în zilele de 23 și 24 septembrie, programînd următoarele întîlniri : la București, Rapid — A.S.A. Șoimii Buzău — I.E.F.S. ; la Arad, Vagonul — Universitatea Cluj — Șc. Sp. 2 București ; la Miercurea Ciuc : Constructorul Miercurea Ciuc — Montorul Pitești — Dinamo Brașov. Următoarele etape ale campionatului sînt programate pe 7—8 octombrie (etapa a II-a), 21—22 octombrie (etapa a III-a) și 11—12 noiembrie (etapa a IV-a).**

● **Încheiată zilele trecute, tabăra de pregătire a Ministerului Învățămîntului în care s-au aflat 68 de tineri judoka reprezentînd Școlile sportive din București, Arad, Sibiu, Timișoara, Iași și Craiova a oferit specialiștilor federației un excelent prilej de verificare a stadiului atins în pregătire de noua pleiadă. Președintele colegiului de arbitri, Lucian Vasilescu, întors din tabăra de la Sibiu, ne spunea că a remarcat progresul tehnic, mai precis, sporirea numărului de procedee cunoscute și executate corect de către sportivi.**

● **Între 17 și 20 septembrie, în Polonia va avea loc „Criteriul speranțelor olimpice" la judo, în vederea căruia federația de specialitate a selecționat un lot de 20 de juniori. Dintre ei vor face deplasarea numai 14 — firește, cei mai în formă.**

Între 2 și 9 septembrie

FESTIVAL AL ORIENTĂRII TURISTICE ÎN MUNȚII ZĂRANDULUI

Pe adresa redacției noastre a sosit, așa cum se întîmplă de obicei, o invitație. De astă dată, însă, sîntem solicitați să asistăm la un... adevărat festival al orientării turistice, ce se va desfășura în împrejurimile orașului Lipova, la poalele munților Zărandului.

Totul a pornit de la faptul că, în acest an, se împlinește un sfert de veac de la primul concurs de orientare turistică desfășurat în țara noastră (26 octombrie 1947 ; inițiatori : turiștii din Arad). Pentru comemorarea acestui eveniment, arădenii — mai precis C.J.E.F.S. Arad și Consiliul județean al sindicatelor — și-au propus să organizeze într-un cadru festiv ediția jubiliară — a XXV-a — a Cupei Zărandului și un concurs — dotat cu o cupă — rezervat inițiatorilor. Avîndu-se în vedere condițiile prielnice precum și festivitățile ce vor avea loc cu acest prilej, Federația română de turism-alpinism a luat hotărîrea de a organiza, în colaborare cu C.J.E.F.S. Arad, **finalele campionatelor republicane de orientare seniori pe echipe, ștafetă și individuale, în continuarea Cupei Zărandului.**

Organizatorii s-au străduit să asigure concurenților condiții de cazare, masă și transport la locul de desfășurare a concursurilor. Centrul de concurs va fi la Liceul teoretic din Lipova, oraș situat pe malurile Mureșului, la poalele munților Zărand (35 km de Arad).

Programul competițiilor este următorul :

2 septembrie — Cupa inițiatorilor ; 3 septembrie — Cupa Zărandului, ediția a XXV-a ; 3 septembrie — Cupa Zărandului pentru pionieri, ed. a V-a ; 3 septembrie — Cupa Lipovei, ed. a III-a ; 3 septembrie — Finala campionatului republican, seniori, pe echipe, etapa I ; 4 septembrie — finala campionatului republican, ștafetă ; 5 septembrie — finala campionatului republican, seniori, pe echipe, etapa a II-a ; 5—6 septembrie — finala campionatului republican seniori pe echipe, etapa a III-a, de noapte ; 6 septembrie — program liber ; 7 septembrie — finala campionatului republican seniori, individual, A+B, et. I ; 8 septembrie — finala campionatului republican, seniori, individual, et. a II-a ; 9 septembrie — finala campionatului republican seniori individual, etapa a III-a.

Unde mergem

FOTBAL : **Stadionul Progresul**, ora 9 : Progresul București — Progresul Brăila (juniori) ; ora 11 : Progresul București — Progresul Brăila (Divizia B) ; **terenul Dinamo**, ora 10 : Dinamo — Rapid ; **terenul Laromet**, ora 11 : Tehnometal — Unirea Tricolor București (Divizia C) ; **terenul Flacăra roșie**, ora 11 : Flacăra roșie — Azotul Slobozia (Divizia C) ; **terenul Electronica**, ora 11 : Electronica Obor — Olimpia Giurgiu (Divizia C) ; **terenul Autobuzul**, ora 11 : Autobuzul — Laromet (Divizia C) ; **stadionul Dinamo**, ora 11,45 : Dinamo Obor — T. M. B. (Divizia C).

RUGBY : **Teren „Politehnica"**, ora 9 : Sportul studențesc — Grivița Roșie ; **stadionul Ghencea**, ora 11 : Steaua — Dinamo ; **teren Gloria**, ora 16,30 : Gloria — Vulcan.

HANDBAL : **teren Voința**, ora 9 : Voința București — Vulturul Ploiești (f. B.) ; **teren Giulești**, ora 10,15 : Rapid — Comerțul Constanța (m B), ora 11,30 : Rapid — Textila Buhuși (f A) ; **teren Progresul**, ora 16,30 : IGEX București — Constructorul București (f B), ora 17,30 : Progresul București — I.E.F.S. (f A).

MECIURI AMICALE LA BACĂU ȘI BUCUREȘTI

Profitînd de întreruperea campionatului, echipele divizionare A de fotbal susțin astăzi jocuri amicale. Unul dintre aceste jocuri va avea loc pe stadionul din Bacău, cu începere de la ora 11, opunînd pe fruntașele clasamentului, Sport Club din localitate și Steagul roșu Brașov. În București, pe stadionul Dinamo, la ora 10, meciul Dinamo — Rapid.

PRONOSPORT

Așa arată o variantă cu 13 rezultate exacte la concursul suplimentar J. O. din 27 august 1972

I. Brazilia — Danemarca	2	IX. Columbia — R. D. Germană	2
II. Maroc — S.U.A.	∞	X. Ungaria — Danemarca	1
III. R.F.G. — Malaezia	1	XI. U.R.S.S. — Mexic	1
IV. Ghana — R. D. Germană	2	XII. Sudan — Birmania	2
V. Columbia — Polonia	2	XIII. R. D. Germană — Polonia	2
VI. Ungaria — Brazilia	x		
VII. Iran — Danemarca	2		
VIII. R.F.G. — Maroc	1	Fond de premii : 105.071 lei.	

DUPĂ DISPUTA SPASSKI — FISCHER

UN MECI MARE, CARE ÎMBOGĂȚEȘTE CONSIDERABIL TEORIA ȘI PRACTICA ȘAHULUI

Lumea tablei cu pătrate albe și negre a asistat, timp de aproape două luni, la una dintre cele mai încordate și mai dramatice înfruntări din întreaga istorie a luptei pentru coroana supremă a șahului, desfășurată pentru prima oară oficial în anul 1886, dar începută de fapt cu cîteva secole înainte.

Al 27-lea meci pentru titlul mondial (Reykjavik, 11 iulie — 1 septembrie 1972) a avut din capul locului privilegiul de a opune doi jucători care, în acest moment, sînt — indiscutabil — cei mai puternici de pe glob, se află la zenitul carierii, pot fi socotiți veritabili „șefi de promoție" ai generațiilor lor : *Boris Spasski* (35 de ani) — ilustru reprezentant al școlii șahului sovietic, deținătorul titlului, și *Robert Fischer* (29 de ani), șalanger oficial — cel mai strălucit produs al șahului de peste Ocean, urmaș demn al unor asemenea maeștri cum au fost Morphy, Pilsbury, Marshall, Reshewski sau Fine.

★

Pentru a putea aprecia la adevărata valoare acest meci epocal, trebuie să avem tăria de a trece peste culisele lui, să ignorăm dificultățile și conflictele pe care le-au provocat caracterul ciudat, capricios și contradictoriu al lui Fischer, aviditatea lui după bani, agitația comercială făcută în jurul întîlnirii, oprindu-ne doar asupra celor 20 de partide efectiv jucate. Este, desigur, regretabil că un asemenea festival șahist a fost umbrit de unele aspecte care nu au nimic comun cu jocul și cu întrecerea sportivă.

★

Ignorînd toate acestea, vom arăta că victoria lui Fischer, așteptată de altfel, este pe deplin meritată. Șalangerul s-a prezentat excelent pregătit din toate punctele de vedere : teoretic, tactic, fizic, psihologic. El a utilizat un repertoriu foarte larg de deschideri, a introdus numeroase inovații teoretice, a atacat dezlănțuit, s-a apărat cu disperare în momentele grele. Jocul său la negru a fost copleșitor. Cu această culoare (caz unic într-un meci pentru titlu) el a obținut 4 victorii ! Iar cu albele nu a pierdut nici o partidă. Modul cum s-a salvat Fischer în partidele a 4-a, a 14-a, a 17-a, a 19-a, ultimele trei avînd loc în perioada „marii ofensive" a lui Spasski, ne relevă excepționala tenacitate a americanului, forța lui de mobilizare în situații grele.

Probabil că nici un alt jucător din lume n-ar fi putut realiza mai mult la Reykjavik decît a făcut-o Spasski.

★

Onoare învinsului ! Spasski a luptat admirabil în partea a doua a întîlnirii. El a avut, însă, o inexplicabilă prăbușire între partidele a 3-a și a 10-a (de la scorul de 2—0 pentru el !), la care nimeni nu s-ar fi așteptat. Momentul psihologic al meciului s-a produs în partida a 13-a (scorul era 7½—5½ în favoarea lui Fischer), cînd, după o lungă apărare, campionul mondial n-a văzut o continuare de remiză. Apoi, în poziție net superioară el a gafat în partida a 14-a, îngăduindu-i lui Fischer să smulgă o remiză. Și astfel, în loc ca scorul să ajungă 8—7, deci la o diferență de un punct, handicapul a redevenit de 3 puncte, care — practic — nu se mai puteau recupera în cele 10 partide rămase de jucat.

★

S-au făcut greșeli în acest meci (există, oare, vreunul în care să nu se fi făcut ?). Ele s-au datorat tensiunii, nervozității, crizei de timp. Dar, caracterul general al întîlnirii este acela al unor mari creații pe care le-au dat cei doi competitori. Lupta lor aduce o contribuție de seamă la dezvoltarea teoriei și practicii șahului, iar analiza minuțioasă a partidelor jucate ne va dezvălui, fără îndoială, nenumărate idei noi și profunde, pe care în focul unei lupte acerbe de bună seamă că nu le-am observat.

Valeriu CHIOSE

	1	2	3	4	5	6	7	8	9	10	11	12	13	14	15	16	17	18	19	20	TOTAL
SPASSKI	1	+	0	½	0	0	½	0	½	0	1	½	0	½	½	½	½	½	½	0	8½
FISCHER	0	−	1	½	1	1	½	1	½	1	0	½	1	½	½	½	½	½	½	1	12½

CAMPIONII MONDIALI DE ȘAH

Wilhelm STEINITZ	(1886-1894)
Emanuel LASKER	(1894-1921)
Jose CAPABLANCA	(1921-1927)
Aleksandr ALEHIN	(1927-1935 1937-1946)
Max EUWE	(1935-1937)
Mihail BOTVINNIK	(1948-1957, 1958-1960, 1961-1963)
Vasili SMISLOV	(1957-1958)
Mihail TAL	(1960-1961)
Tigran PETROSIAN	(1963-1969)
Boris SPASSKI	(1969-1972)
Robert FISCHER	(1972-)

caiac-canoe

O FRUMOASĂ COMPETIȚIE „CRITERIUL SPERANȚELOR"

Timp de două zile, la Tulcea, pe lacul Ciuperca, s-au desfășurat întrecerile din cadrul **„Criteriul speranțelor"** la caiac-canoe. Tradiționala competiție, la care au participat peste 200 de sportivi, s-a bucurat de un frumos succes, în fruntea clasamentului general al disputelor situîndu-se caiacliștii și canoliștii de la Delta Tulcea.

Iată cîștigătorii acestei întreceri de perspectivă : **K1 (f) — 500 m :** C. Ioniță (Portul Brăila) 2:23,6 ; **K2 (f) — 500 m :** Steaua (Ignatenco — Perijoc) 2:16,5 ; **K4 (f) — 500 m :** Delta (A. Diba — T. Nicolaev — E. Diba — F. Maftei) 2:01,5 ; **C1 — 500 m :** S. Isai (Steaua) 2:12,3 ; **C2 — 500 m :** Delta (T. Mihail — I. Gavailov) 1:56,5 ; **K1 (b) — 500 m :** St. Mașca (Steaua) 1:59,4 ; **K2 (b) — 500 m :** Delta (Filipov — Andronic) 1:48,0 ; **K4 (b) — 500 m :** Pescarul Tulcea (Simionov — Malan — Labanov — Oprea) 1:37,8 ; **K1 (f) — 3 000 m :** I. Ștefan (C.N.U.) 16:22,5 ; **K2 (f) — 3 000 m :** C.N.U. (S. Constantin — S. Ivan) 15.13,5 ; **C2 — 5 000 m :** Delta (G. Șimicenco — F. Mihail) 22:25,6 ; **C1 — 5 000 m :** S. Nicolae (C. S. Brăila) 25:10,0 ; **K1 (b) — 800 m :** I. Stanciu (Dinamo) 3:05,3 ; **K2 (b) 800 m :** Dinamo (N. Lebuh — N. Picătureanu) 2:54,5 ; **C1 — 800 m :** G. Dinu (Olimpia Buc.) 3:34,0 ; **C2 — 800 m :** Steaua (M. Vagu — I. Vlad) 3:10,0 ; **K4 (b) — 800 m :** U.T.A. (Nyari — Helmer — Moisă — Julan) 2:40,8 : **K1 (b) — 5 000 m :** Z. Balasz (U.T.A.) 22:36,4 ; **K2 (b) — 5 000 m :** Delta (S. Popa — S. Boboc) 20:34,2 ; **K4 (b) — 5 000 m :** C. S. Brăila (Frigioiu — Dumitrescu — Sighinaș — Sirip) 18:46,5.

Clasamentul general : 1. Delta Tulcea 86 p, 2—3. Dunărea Galați, C. S. Brăila 81 p, 4. Ancora Galați 76 p, 5. U. T. Arad 60 p, 6. Steaua 54 p, 7. Pescarul Tulcea 52 p, 8. C.N.U. 47 p, 9. Portul Brăila 33 p, 10—11. Dinamo, Olimpia Satu Mare 20 p, 12—13. Răsăritul Sulina, Șc. sp. Piatra Neamț 18 p, 14. Olimpia București 16 p, 15. Voința Arad 15 p, 16. Rapid București 8 p, 17. Politehnica Timișoara 5 p.

PE SCURT

Turneul final al „Cupei Albaniei" la baschet masculin, desfășurat în orașul Shkodra, a fost cîștigat de echipa Partizan Tirana. Pe locurile următoare s-au clasat formațiile Vllaznia și „17 Nendori".

Turneul internațional feminin de baschet de la Bratislava s-a încheiat cu victoria echipei poloneze Spojnia Gdansk. Au urmat în clasament formația Apnokgan (R.P.D. Coreeană), reprezentativa de junioare a Cehoslovaciei și o selecționată a orașului Halle (R. D. Germană). În ultima zi a competiției s-au înregistrat următoarele rezultate : Apnokgan — Halle 84—36 (45—18) ; Cehoslovacia (junioare) — Spojnia Gdansk 72—70 (38—38).

În localitatea franceză Le Touquet se desfășoară un turneu internațional de tenis rezervat echipelor de tineret. Iată primele rezultate înregistrate : R. F. a Germaniei — Olanda 2—0 ; Anglia — Belgia 2—0.

O nouă grupare profesionistă de tenis a fost înființată cu ocazia unei ședințe, care a avut loc la Forest Hills. Noua grupare cuprinde 56 de jucători și se numește „Asociația jucătorilor profesioniști de tenis". Unul din membrii Comitetului de conducere al acestei grupări este cunoscutul tenisman american Arthur Ashe. Printre jucătorii care fac parte din acest grup se numără Andres Gimeno (Spania), Cliff Drysdale (Republica Sud-Africană), Mark Cox (Anglia), Nikola Pilici (Iugoslavia) și Jim McManus (S.U.A.).

Continuîndu-și turneul în S.U.A., echipa de fotbal Dinamo Moscova a jucat la Baltimore cu o selecționată locală. Partida s-a încheiat cu un rezultat de egalitate : 3—3 (1—0). Golurile formației sovietice au fost marcate de Kozlov (2) și Kojemiakin.

ECHIPA DE FOTBAL A ARGENTINEI ÎN TURNEU

BUENOS AIRES 2 (Agerpres). — Selecționata de fotbal a Argentinei va efectua, cu începere de la 20 ianuarie, un turneu în Europa. Fotbaliștii argentinieni vor susține mai multe întîlniri într-o perioadă de 30 de zile. Ei vor evolua în compania selecționatelor R. F. a Germaniei, Iugoslaviei, Greciei și Ungariei.

Federația argentiniană de specialitate a arătat printr-un comunicat că internaționalii Semenewicz și Dominicchi nu vor face parte din echipă. Ei au fost suspendați pe viață cu ocazia competiției „Mini-Cupa mondială", desfășurată la Rio de Janeiro, în cursul lunii iulie. Ulterior, cei doi jucători au fost grațiați de această pedeapsă aspră, ca urmare a unui memoriu, însă ei nu vor avea dreptul să joace în echipa națională timp de un an.

A XX-a ediție a JOCURILOR OLIMPICE DE VARĂ

München · 26 august - 10 septembrie 1972

ÎNCĂ UN FAVORIT ELIMINAT: VALERI TREGUBOV (U.R.S.S.)

In cele două reuniuni de sîmbătă s-au disputat meciurile din cadrul optimilor de finale la categoriile cocoș, mijlocie mică și semigrea. În gala de după-amiază, pe ringul olimpic de la Boxhale s-a produs o nouă surpriză: **campionul european** VALERI TREGUBOV **a fost eliminat din lupta pentru medaliile olimpice, de către un pugilist fără performanțe anterioare,** A. MINTER **(M. Britanie).** Resimțindu-se în urma meciului extraordinar de greu pe care l-a susținut cu americanul Jones, avînd și o arcadă rănită, Tregubov a boxat reținut și prea defensiv, în primele două reprize, lăsîndu-se dominat categoric. Efortul depus de campionul european în ultimul rund pentru a schimba soarta partidei (Minter a fost trimis la podea) a fost insuficient pentru a reface terenul pierdut. La aceeași categorie, D. Kottisch (R.F. a Germaniei) l-a întrecut la puncte pe E. Ikonomakos (Grecia), M. Majeri (Tunisia) b.p. A. Jenkinson (Australia), L. Hanmani (Algeria) b.ab. 2 A. Richardson (Olanda). La categoria cocoș s-au înregistrat următoarele rezultate: G. Turpin (M. Britanie) b.p. Ciu Iang Wang, J. Nderu (Kenya) b.p. Y. Kim (R. P. D. Coreeană), O. Martinez (Cuba) b.p. M. Dowling (Irlanda), F. Moniaga (Indonezia) b.p. J. Destimo (Ghana).

Semigreul cubanez **Gilberto Carrillo** (cîștigător al turneului „Centura de aur", de la București) și-a făcut un debut remarcabil în turneul olimpic. Loviturile sale năpraznice i-au adus o rapidă victorie prin k.o. în prima repriză, în fața lui E. Sanchez (Venezuela). Pe aceeași parte de tablou figurează și pugilistul sovietic **Nicolai Anfimov,** care l-a învins prin abandon pe A. Mahmoud (R. A. Egipt). Tot la semigrea I. Ikhouria (Nigeria) b.p. V. Oliveira (Brazilia).

ROMÂNIA - BULGARIA 4-3 LA POLO

In cel de-al doilea meci susținut în cadrul turneului pentru locurile 7—12, echipa de polo a României a obținut o victorie la limită în fața formației Bulgariei: **4-3** (2—2, 1-0, 1-0, 0-1)

Olanda și Spania au înregistrat victorii scontate. Prima echipă a întrecut selecționata Cubei cu 8—6 (1—2, 5—2, 2—0, 0—2), iar spaniolii au cîștigat în fața poloiștilor australieni cu 8—4 (1—0, 1—2, 3—1, 3—1).

Partida dintre Iugoslavia și Italia, contînd pentru turneul final, a fost dramatică. Iugoslavii au avut inițiativa în permanență, dar italienii au reușit să egaleze în ultimele secunde: 6—6 (2—2, 2—1, 1—1, 1—2). Continuînd seria succeselor, reprezentativa Uniunii Sovietice a cîștigat și în fața echipei R. F. a Germaniei cu 4—2 (1—1, 3—1, 0—0, 0—0).

CANOTORII EUROPENI AU DOMINAT FINALELE

(Urmare din pag. 1)

7:02,74, 6. **România** (I. Oanță—D. Grumezescu) 7:42,90.

SCHIF SIMPLU. Bronzul olimpic al reputatului vîslaș **Alberto Demiddi** a fost transformat în argint, dar argentinianul nu a putut să-l depășească pe mai tînărul și valorosul său adversar principal, **schifistul sovietic Iuri Malișev,** imbatabil în acest sezon. **Rezultate:** 1. IURI MALÎȘEV **(U.R.S.S.)** 7:10,12, 2. **Alberto Demidi (Argentina) 7:11,53, 3. Wolfgang Güldenpfennig (R.D. Germană)** 7:14,45, 4. Udo Hild (R.F. a Germaniei) 7:20,81, 5. James Dietz (S.U.A.) 7:24,81, 6. Melchior Bürgin (Elveția) 7:31,99.

SCHIF 2+1. Așa cum decurgea întrecerea, era greu de prevăzut că ramerii noștri **Ștefan Tudor și Petre Ceapura** (la cîrmă — **Ladislau Lovrenschi),** campioni mondiali cu doi ani în urmă la St. Catharines, în Canada, ar fi putut obține un loc pe podium, după un start... cu încetinitorul, ei fixîndu-se parcă pe ultima poziție, treisferturi din cursă (timp în care ramerii din R.D. Germană, secondați de cei cehoslovaci, se îndreptau spre victorie). Iată, însă, că printr-un efort de toată frumusețea, extrem de spectaculos, românii imprimă o cadență din ce în ce mai ridicată, întrec barcă după barcă, îi ajung cu aproximativ 5 metri înainte de sosire pe ramerii vest-germani și — în luptă directă cu aceștia — îi depășesc cu un cioc de barcă, cucerind astfel, bronzul. **Rezultate:** 1. R. D. GERMANĂ **(Wolfgang Kühnke — Joerg Lucke + Klaus D. Neubert)** 7:17,25, 2. **Cehoslovacia** (Oldrich și **Pavel Svojanovsky + B. Pokorsky)** 7:19,57, 3. ROMÂNIA **(Ștefan Tudor — Petre Ceapura + L. Lovrenschi)** 7:21,36, 4. R. F. a Germaniei **(B. Krause — H. Mussmann + St. Kuhnke)** 7:21,52, 5. U.R.S.S. (V. Eșinov — N. Ivanov +I. Lorenson) 7:24,44, 6. Polonia **(W. Długosz — W. Repsz + J. Rylski)** 7:28,92.

SCHIF 4 FĂRĂ CÎRMACI. În a treia și ultima probă la care am participat, ramerii români s-au străduit să facă față valoroasei concurențe, dar ei nu au reușit decît să depășească, după 1250 m, echipajul danez, ocupînd în final un meritoriu loc V. Deosebit de atractivă a fost lupta pentru titlu, dintre reprezentativele Noii Zeelande și R.D. Germane. Prima garnitură a condus de la 1000 m, dar în apropierea sosirii a cedat în fața evartetului din R.D. Germană, care astfel își păstrează aurul dobîndit în Mexic. **Rezultate:** 1. R.D. GERMANĂ **(Frank Förberger — Dieter Grahn — Frank Rühle — Dieter Schubert)** 6:24,27, 2. **Noua Zeelandă** 6:25,64, 3. **R.F. a Germaniei** 6:28,41, 4. U.R.S.S. 6:31,92, 5. **România (Emeric Tușa— Adalbert Agh—Mihai Naumencu—Francisc Papp)** 6:35,60, 6. Danemarca 6:37,28.

SCHIF 2 VÎSLE. Campionii olimpici, vîslașii sovietici, și-au păstrat și ei titlul, după o cursă în care au preluat conducerea de la schifiștii englezi (la 600 m) și au avut adversari redutabili, în final, pe cei norvegieni ,creditați cu bronz. **Rezultate:** 1. U.R.S.S. **(Alexandr Timoșinin—Ghenadi Korșinov)** 7:01,77, 2. **Norvegia (Frank Hansen — Svein Thorgersen)** 7:02,58, 3. **R.D. Germană** (Joachim Böchmer—Hans Ulrich, Schmied) 7:05,55, 4. Danemarca 7:14,19, 5. Marea Britanie 7:16,29, 6. Cehoslovacia 7:17,60.

SCHIF 8+1. Cursa „corăbiilor lungi" a fost dominată de ramerii de la antipozi, reprezentanții Noii Zeelande, care au condus din cap în cap. **Rezultate:** 1. NOUA ZEELANDĂ. 6:08,94, 2. **S.U.A.** 6:11,61, 3. **R.D. Germană** 6:11,67, 4. U.R.S.S. 6:14,48, 5. R.F. a Germaniei 6:14,91, 6. Polonia 6:29,35.

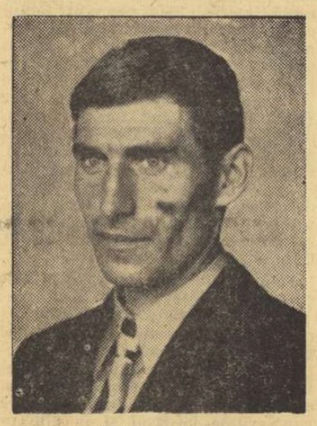

EMERIC TUȘA

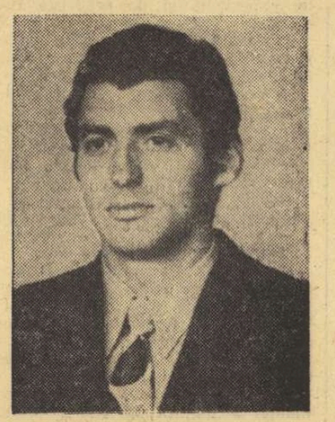

ADALBERT AGH

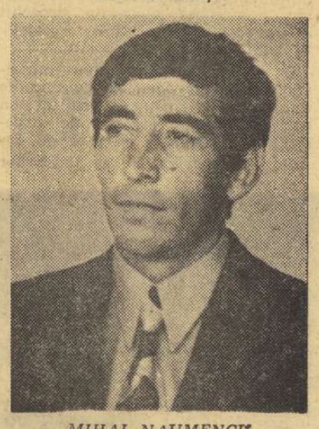

MIHAI NAUMENCU

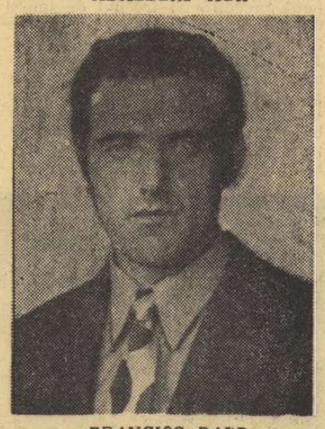

FRANCISC PAPP

ILIE OANȚĂ

DUMITRU GRUMEZESCU

CLASAMENT - NEOFICIAL - PE MEDALII

1.	U.R.S.S.	21	16	12	18—19.	Danemarca	1 — —
2.	S.U.A.	18	19	14		Uganda	1 — —
3.	R.D. Germană	16	9	13	20—21.	Canada	— 2 —
4.	Japonia	5	6	8		Elveția	— 2 —
5.	Australia	5	3	2	22.	ROMÂNIA	— 1 3
6.	R.F. a Germaniei	3	5	8	23.	Franța	— 1 2
7.	Polonia	3	1	1	24—25.	Austria	— 1 1
8.	Ungaria	2	5	9		Iran	— 1 1
9.	Bulgaria	2	4	1	26—30.	Argentina	— 1 —
10—11.	Marea Britanie	2	2	2		Columbia	— 1 —
	Suedia	2	2	3		Liban	— 1 —
12.	Italia	1	3	3		R.P. Mongolă	— 1 —
13.	Cehoslovacia	1	2	2		Turcia	— 1 —
14—15.	Norvegia	1	1	—	31—35.	Brazilia	— — 1
	Noua Zeelandă	1	1	—		Cuba	— — 1
16.	Olanda	1	—	2		Finlanda	— — 1
17.	R.P.D. Coreeană	1	—	1		Jamaica	— — 1
						Kenya	— — 1

CLASAMENT - NEOFICIAL - PE PUNCTE

Locul I — 7 p, II — 5 p, III — 4 p, ...VI — 1 p.

1. S.U.A. 356,5 p, 2. U.R.S.S. 330 p, 3. R. D. Germană 268,5 p, 4. Japonia 161 p, 5. R. F. a Germaniei 129 p, 6. Ungaria 93,5 p, 7. Australia 75 p, 8. Polonia 61 p, 9. Bulgaria 53 p, 10. Marea Britanie 47 p, 11. Suedia 45,5 p, 12. Italia 44 p, 13. Cehoslovacia 43 p, 14. ROMÂNIA 31 p, 15. Canada 22,5 p, 16. Danemarca 20 p, 17. Olanda 19 p, 18. Iran 18,5 p, 19. Elveția 18 p, 20. Franța 16 p, 21—23. Austria, R. P. D. Coreeană, Noua Zeelandă 13 p, etc.

Clasamentele au fost întocmite fără probele de scrimă, ciclism, judo, haltere, sărituri de la trambulină desfășurate aseară.

SPECTATOR ENTUZIASMAT DE ÎNTRECERILE CONCURSURILOR ATLETICE

(Urmare din pag. 1)

Mexico, Alfred Oerter i-a suflat, pur și simplu, medalia de aur. De data aceasta Danek s-a revanșat pentru cît amar a adunat de-a lungul anilor și succesul său este cu atît mai meritat cu cît, ieri, a întrecut pe cei mai în formă aruncători ai lumii, chiar dacă — trebuie s-o recunoaștem — performanțele de la München nu sînt tocmai cele așteptate. Dar așa se mai întîmplă lucrurile atunci cînd există mulți competitori de forțe apropiate, adversari în nenumărate concursuri într-un sezon, sportivi care-și cunosc bine și tăriile dar și slăbiciunile, factorul psihologic fiind, în cele din urmă, determinant. Danek a cîștigat cu ultima sa aruncare, atunci cînd „jocurile" păreau făcute (în favoarea lui Silvester — ca și el, din aceleași motive tot un nefericit competitor olimpic !), trecînd direct din poziția a cincea pe prima treaptă a podiumului.

Clasament: **1. LUDVIK DANEK (CEHOSLOVACIA) 64,40 m, 2. Jay Silvester (S.U.A.) 63,50 m, 3. Ricky Bruck (Suedia) 63,40 m, 4. John Powell (S.U.A.) 62,82 m, 5. Geza Fejer (Ungaria) 62,56 m, 6. Detlef Thorith (R.D. Germană) 62,42 m.**

Cursa finală pe 800 m ne-a reamintit, prin desfășurare, mai bine zis prin tactica lui Wottle, de doi mari alergători. Primul este neozeelandezul Peter Snell. Ca și Wottle acum, la Tokio în 1964, Snell a încheiat micul pluton pînă la intrarea în ultima linie dreaptă cînd și-a cules pe drum toți adversarii întrecîndu-i în finiș. Al doilea este Jim Ryun. Ne amintim de cursa sa pe 1500 m de la Mexico cînd, adoptînd o tactică asemănătoare, n-a mai putut totuși să-l ajungă pe kenyanul Keyno și a pierdut. Wottle a fost însă ieri extraordinar în evoluția sa, deși — de ce n-am spune-o — ne pregăteam să consemnăm o mare surpriză, aceea a clasării pe un loc modest a celui mai recent dintre recordmanii lumii. A pornit lent, ca un începător într-o cursă cu alergători redutabili și așa cum evolua lăsa impresia că avea să termine departe în urmă. Cursa au făcut-o cei doi semifondiști kenyeni Ouko și Boit, tandemul lor imprimînd nu numai tempoul de alergare, ci stăpînind situația în față, prin blocarea celorlalți care au încercat să iasă în frunte (Fromm a și fost vizibil stînjenit de ei !). La 650 de metri, Arzanov a izbutit să țîșnească, prin afara „blocajului" și a preluat conducerea. El a întrat primul în ultima linie dreaptă, dar era evident că eforturile sprintului susținut pe care-l făcuse aveau să-l coste. Și, din nefericire pentru el, l-au și costat ! Ieșit din turnantă pe poziția a patra, dar cu cîțiva metri în urma fruntașilor cursei, americanul Wottle a apăsat puternic pe accelerator și l-a întrecut pe Arzanov chiar pe linia de sosire, salvînd o situație care părea definitiv compromisă.

Clasamentul: **1. DAVID JAMES WOTTLE (S.U.A.) 1:45,9, 2. Evgheni Arzanov (U.R.S.S.) 1:45,9, 3. Mike Boit (Kenya) 1:46,0, 4. Franz-Josep Kemper (R.F. a Germaniei) 1:46,5, 5. Robert Ouko (Kenya) 1:46,5, 6. Andy Carter (M. Britanie) 1:46,6.**

Revelația acestei zile de întreceri a fost însă, indiscutabil, ugandezul John Akii-Bua, învingătorul cursei de 400 m garduri. Ce este drept, acest tînăr, de 21 de ani, se numără printre posibilii cîștigători ai medaliei de aur, dar nu ne-am fi așteptat să-l vedem învingînd proba de o manieră atît de categorică și într-un timp care constituie un strașnic record al lumii și care este superior recordurilor multor țări la 400 m... plat !

Campionul de Mexico, David Hemery și americanul Ralph Mann au trebuit să se recunoască învinși în fața unui alergător de o clasă excepțională.

Clasamentul: **1. JOHN AKII-BUA (UGANDA) 47,82 s** — record mondial și olimpic (v.r. 48,1, Hemery), 2. **Ralph Mann (S.U.A.) 48,51 s, 3. David Hemery (M. Britanie) 48,52 s, 4. Jim Seymour (S.U.A.) 48,64 s, 5. Rainer Schubert (R.F. a Germaniei) 49,65 s, 6. Evgheni Gavrilenko (U.R.S.S.) 49,66 s.**

Prăjina, care a durat mai bine de cinci ore ,s-a încheiat cu victoria lui Wolfgang Nordwig, fără nici o discuție, cel mai în formă dintre competitorii de ieri, în care-l includem în primul rînd pe campionul de la Mexico și recordman al lumii Robert Seagren.

Clasamentul: **1. WOLFGANG NORDWIG (R.D. Germană) 5,50 m** — record olimpic, 2. **Robert Seagren (S.U.A.) 5,40 m, 3. Jan Johnson (S.U.A.) 5,35 m, 4. Reinhard Kuretzky (R.F. a Germaniei) 5,30 m, 5. Bruce Simpson (Canada) 5,20 m, 6. Volker Ohl (R.F. a Germaniei) 5, 20 m.**

Este pentru prima oară în istoria Olimpiadelor cînd săritorii americani pierd titlul la prăjină !

VALSUL RECORDURILOR CONTINUĂ ÎN BAZINUL OLIMPIC

În „Olympia Schwimmhalle" au fost ieri mai puține surprize, favoriții reușind în marea majoritate să cîștige. Neașteptat a fost doar dublul succes al lui **Mike Wenden** (Australia), campionul olimpic de la Ciudad de Mexico, atît în seriile cursei de 100 m liber, cît și în semifinale, asupra celebrului **Mark Spitz** recordman mondial.

Brasiliții americani au dominat autoritar întrecerile de ieri reușind să se revanșeze pentru înfrîngerile suferite în probele anterioare. **John Hencken** — în lipsa lui Brian Job care nu s-a calificat în finală (!) — a făcut o cursă solitară de 200 m bras, pe care a încheiat-o în 2:21,55 (rec. mondial), înaintea britanicului David Wilkie, care a stabilit un nou record european (2:23,67). În proba feminină de 100 m, **Catherine Carr** a „mers" într-un ritm excepțional pe întreg parcursul, rezistînd în final unui atac puternic al sovieticei Galina Stepanova. Cu timpul de 1:13,58, C. Carr a șters din tabela recordurilor lumii cea mai veche cifră, care aparținea din 1968 compatrioatei sale Cathie Ball.

Roland Matthes ne-a demonstrat din nou că nu are adversari pe măsura sa bisîndu-și succesul de la „sută" în cursa de 200 m la sfîrșitul căreia cronometrele electronice indicau record mondial egalat (2:02,82). În sfîrșit, la 100 m spate, tînăra (15 ani) Melisa Belote a învins-o într-un finiș pasionant pe Andrea Gyarmaty, terminînd în 65,78.

Reprezentantul țării noastre Marian Slavic a concurat la 100 m liber în seria lui Wenden și Spitz și s-a clasat pe locul VI cu 55,38.

REZULTATE TEHNICE. **200 m spate (m):** 1. ROLAND MATTHES (R. D. Germană) **2:02,82 — record mondial,** 2. Mike Stamm (S.U.A.) 2:04,09, 3. Mitch Ivey (S.U.A.) 2:04,33, 4. Brad Cooper (Australia) 2:06,59, 5. Tim McKee (S.U.A.) 2:07,29, 6. Lothar Noack (R. D. Germană) 2:08,67.

200 m bras (m): 1. JOHN HENCKEN (S.U.A.) **2:21,55 — record mondial,** 2. David Wilkie (Marea Britanie) **2:23,67 — record european,** 3. Nobutaka Taguchi (Japonia) 2:23,88, 4. Rick Colella (S.U.A.) 2:24,28, 5. Felipe Munoz (Mexic) 2:26,44, 6. Walter Kusch (R. F. a Germaniei) 2:26,55;

100 m spate (f): 1. MELISA BELOTE (S.U.A.) 65,78, 2. Andrea Gyarmaty (Ungaria) 66,26, 3. Sue Atwood (S.U.A.) 66,34, 4. Karen Moe (S.U.A.) 66,69, 5. Wendy Cook (Canada) 66,70, 6. Enith Brigitha (Olanda) 66,82;

100 m bras (f): 1. CATHERINE CARR (S.U.A.) **1:13,58 — record mondial,** 2. Galina Stepanova (U.R.S.S.) 1:14,99, 3. Beverley Whitefield (Australia) 1:15,73, 4. Agnes Kaczander (Ungaria) 1:16,26, 5. Judy Melick (S.U.A.) 1:16,34, 6. Verena Eberle (R.F.G.) 1:17,16.

SPERANȚE NEÎMPLINITE

(Urmare din pag. 1)

mare în defecțiunea formației române decît presupusa sa lipsă de clasă, la ora actuală.

A început și turneul feminin de floretă. Cele 39 de concurente au fost distribuite în șapte serii, care au dat primele 21 de calificate. Printre acestea nu figurează decît Ileana Gyulai, care a tras strălucit în seria a cincea, învingînd pe austriaca Rodlingmaier 4—2, italianca Lorenzoni 4—1 și pe canadiana Hennyey 4—3 și fiind învinsă, la luptă, doar de Gorohova (U.R.S.S.) cu 4—2. În schimb, celelalte două reprezentante ale României, Olga Szabo și Ana Pascu au ratat calificarea de puțin, fiind singurele proeminențe ale elitei mondiale care părăsesc întrecerea din primul tur. Szabo pierde la Broniecki (R. F. a Germaniei) 0—4, și la Rejto (Ungaria) 1—4, iar victoria asupra englezoaicei Green, ca și asupra cubanezei Garcia nu i-au fost suficiente pentru calificarea pe care, tot cu două victorii, deci la limită, a obținut-o Rejto. La fel, Ana Pascu învinsă de Bobis (Ungaria) 1—4 și, cu același scor, de Leconte (Franța), a fost eliminată după ce învinsese pe austriaca Hradez 4—2 și pe franțuzoaica Gapais-Dumont 4—2, aceasta din urmă reușind, totuși, să se califice.

În turul doi s-au calificat cîte trei floretiste din Franța și Ungaria, cîte două din U.R.S.S., Italia, Polonia, R. F. a Germaniei. Regretăm, firește, că realitatea acestui prim tur al floretistelor nu va permite formației României, în turneul pe echipe, să obțină o așezare mai favorabilă, la care au dreptul formațiile cu trăgătoare mai bine clasate în turneul individual.

În sferturile de finală, seria Ilenei Gyulai a văzut o luptă extraordinară pentru calificare: 4 trăgătoare au obținut cîte 3 v (printre ele și Gyulai) dar sportiva noastră avînd un tușaveraj mai slab a ieșit din cursă.

LA SKEET - MEDALIAȚII DESEMNAȚI PRIN BARAJ

Lones Wigger (S. U. A.) a cîștigat la armă calibru mare

O dată cu decernarea medaliilor la probele de skeet (talere aruncate din turn) și la armă liberă calibru mare 120 de focuri (300 m), competiția de tir din cadrul actualei ediții a J.O. s-a încheiat. Ultimii doi campioni olimpici sînt vestgermanul *Konrad Wirnhier* la skeet și americanul *Lones Wigger* la armă liberă calibru mare.

Pentru departajarea medaliaților la skeet, *Wirnhier* (medalie de bronz la Ciudad de Mexico și locul șase la C.M.), sovieticul *Petrov* (campion olimpic — 1968 și mondial și medaliat cu bronz la C.E.) și *Buchheim* (R. D. Germană) — locul șase la C.E., fiecare avînd cîte 195 t, a fost necesar un baraj (o serie de 25 t) în trei. Astfel a fost stabilit clasamentul final: 1. KONRAD WIRNHIER (R. F. a Germaniei) 195 t (după baraj: 25 t), 2. Evgheni Petrov (U.R.S.S.) 195 t (după baraj: 24 t), 3. Michael Buchheim (R. D. Germană) 195 t (după baraj: 23 t), 4. Joseph Neville (Marea Britanie) 194 t, 5. Roberto Castrillo (Cuba) 194 t, 6. Klaus Reschke (R. D. Germană) 193 t. Reprezentanții noștri au ocupat următoarele locuri: *Lucian Cojocaru* 15 cu 191 t, iar *Gleb Pintilie* 23 cu 190 t. *De subliniat frumoasa comportare a tînărului Cojocaru. El a obținut în ultima zi a întrecerilor cifra maximă: 50 t, rezultat înscris vineri doar de încă un trăgător: englezul Neville.*

Una dintre cele mai dificile probe, cea de armă liberă calibru mare a adus cîștig de cauză lui LONES WIGGER, fostul medaliat cu argint la C.M. Locul secund a revenit sovieticului *Boris Melnik* (același clasament și la C.E.). Față de edițiile precedente ale J.O. (locul 10), C.M. (18) și C.E. (12), maghiarul *Lajos Papp* a înregistrat acum o ascensiune evidentă: medalie de bronz.

Clasament: 1. LONES WIGGER (S.U.A.) 1.155 p (cu două puncte mai puțin față de recordul lumii), 2. Boris Melnik (U.R.S.S.) 1.155 p, 3. Lajos Papp (Ungaria) 1.149 p, 4. Uto Wunderlich (R. D. Germană) 1.149 p, 5. Karel Bulan (Cehoslovacia) 1.146 p, 6. Jaako Minkkinen (Finlanda) 1.146 p... 21. PETRE ȘANDOR (ROMÂNIA) 1.127 p... 28. EUGEN SATALA (ROMÂNIA) 1.102 p.

PROGRAMUL ZILEI

ATLETISM: bărbați: 200 m (serii și sferturi de finală), 400 m (serii), 10 000 m (finala), 110 mg (serii și sferturi de finală), 50 km marș, triplusalt (calificări), sulița (finală); femei: 400 m (sferturi de finală), 800 m (finala), înălțime (calificări), pentatlon (lungime și 200 m).

BASCHET: preliminarii: grupa A: S.U.A. — Japonia, Spania — Cehoslovacia, Australia — R.A. Egipt, Cuba — Brazilia; **grupa B:** Italia — Filipine, Polonia — Porto Rico, Iugoslavia — U.R.S.S., R.F. a Germaniei — Senegal.

BOX: meciuri în optimile de finale.

CĂLĂRIE: Marele premiu olimpic de obstacole (proba individuală).

CICLISM: tandem (eliminatorii și sferturi de finală), **urmărirea pe echipe** (semifinale).

FOTBAL: grupa A: Mexic — R.F. a Germaniei, Ungaria — R.D. Germană; **grupa B:** U.R.S.S. — Maroc, Danemarca — Polonia.

HALTERE: categoria 90 kg.

HANDBAL: preliminarii: grupa A: Danemarca — Suedia, U.R.S.S. — Polonia; **grupa B:** R.D. Germană — Cehoslovacia, Islanda — Tunisia; **grupa C:** R.F. a Germaniei — România, Norvegia — Spania; **grupa D:** Iugoslavia — Ungaria, Japonia — S.U.A.

HOCHEI PE IARBĂ: preliminarii: grupa A: R.F. a Germaniei — Spania, Pakistan — Malaezia, Franța — Argentina, Belgia — Uganda; **grupa B:** Olanda — Marea Britanie, Australia — Polonia, India — Mexic, Kenya — Noua Zeelandă.

ÎNOT: bărbați: 200 m mixt (serii și finală), 1500 m liber (serii), 100 m liber (finală); **femei:** 4×100 m mixt (serii și finală), 800 m (finală).

JUDO: categoria 70 kg.

POLO: meciuri în turneul 1—6: R.F. a Germaniei — Italia, Iugoslavia — Ungaria, S.U.A. — U.R.S.S.; **turneul pentru locurile 7—12:** Australia — Spania, Olanda — România, Cuba — Bulgaria.

SĂRITURI: platformă bărbați (eliminatorii).

SCRIMĂ: sabie pe echipe (eliminatorii), **floretă femei echipe** (semifinalele și finala).

VOLEI: preliminarii

TRICOLORII ÎN ÎNTRECERE

ATLETISM: Carol Corbu (triplusalt), **Ileana Silai** (800 m), **Cornelia Popescu** și **Roxana Vulescu** (înălțime), **Elena Vintilă** (pentatlon).

BOX, categoria muscă: **Gruiescu — Rodriguez** (Cuba); categoria pană: **Pometcu — Bachfeld** (R D. Germană); categoria semiușoară: **Vasile — Tai Ho Kim** (Coreea de Sud); grea: **Alexe — Reder** (Ungaria).

HANDBAL: echipa națională.

POLO: echipa națională.

SĂRITURI: Ion Ganea (platformă).

SCRIMĂ: Octavian Vintilă, Iosif Budahazi, Dan Irimiciuc, Constantin Nicolae (sabie).

VOLEI: echipa națională.

PE MICUL ECRAN ȘI LA RADIO

Ora 11: Călărie: Marele premiu olimpic de sărituri (transmisiune directă).

Ora 14.55: Călărie — Marele premiu olimpic de sărituri — manșa a doua (transmisiune directă).

Ora 18.30: Rezumatul filmat al unora dintre competițiile desfășurate sîmbătă: **scrimă, baschet, volei, polo, box, ciclism.**

Ora 18.20: Atletism: 50 km marș, 10 000 m și 800 m femei (transmisiune directă).

Ora 22.20: Haltere, judo, sărituri de la platformă (transmisiuni directe).

★

De la ora 13, din oră în oră, transmisiuni radiofonice pe programul I.

ALTE REZULTATE TEHNICE

YACHTING. Clasamente după 3 regate. **Clasa Soling:** 1. Harry Melges (S.U.A.) 8,7 p, 2. Stig Wennerstrom (Suedia) 17 p, 3. David Miller (Canada) 17,1 p; **Clasa Dragon:** 1. John Cuneo (Australia) 0 p, 2. Franz Hilmeier (R.F.G.) 16,7 p, 3. Paul Boronski (R.F.G.) 28 p; **Clasa Tempest:** 1. Alan Warren (Marea Britanie) 3 p, 2. Valentin Mankin (U.R.S.S.) 11,4 p, 3. Glen Foster (S.U.A.) 22,7 p; **Clasa Star:** 1. Pelle Petersson (Suedia) 11 p, 2. David Forbes (Australia) 14,4 p, 3. Willy Kuhweide (R.F.G). 16,7 p; **Clasa Finn:** 1. Viktor Potapov (U.R.S.S.) 13 p, 2. Victor de Thier (Olanda) 29,7 p, 3. Jose Quina (Porto Rico) 29,7 p, 4. Serge Maury (Franța) 29,7 p; **Clasa „F.D.":** 1. Rodney Pattison (Marea Britanie) 5,7 p, 2. Yves Pajot (Franța) 19,7 p, 3. Anton Gregor (Iugoslavia) 24,7 p.

JUDO. Categ. semigrea: 1. SOTA CIOCIOȘVILI (U.R.S.S.), 2. David Starbrock (Marea Britanie), 3—4. Paul Barth (R. F. a Germaniei) și Chiaki Ishi (Brazilia);

BASCHET. **Grupa A:** Australia—Brazilia 75—69 (40—34) — cea mai mare surpriză a actualului turneu; Cehoslovacia — R. A. Egipt 94—64 (49—32); Cuba — Japonia 108—63 (51—34);

Grupa B: Iugoslavia — Senegal 73—57 (31—31); R. F. a Germaniei — Polonia 67—65 (40—37);

HOCHEI PE IARBĂ. **Grupa B:** India — Kenya 3—2; Polonia — Noua Zeelandă 3—3; Olanda — Mexic 4—0; Australia — Marea Britanie 1—1;

VOLEI. **Masculin — grupa A:** Coreea de Sud — Tunisia 3—0 (1, 3, 1); U.R.S.S. — Cehoslovacia 3—0 (10, 10, 12);

Feminin: Cuba — R. F. a Germaniei 3—0 (11, 13, 15) — meci pentru turneul locurilor 5—8.

(Agerpres)

ultimele știri ○ ultimele rezultate ○ ultimele știri

LAZĂR ȘI CULINEAC ÎNVINȘI ÎN GALA DE ASEARĂ

În gala de aseară au urcat treptele ringului și doi dintre pugiliștii noștri. Tînărul **Marian Lazăr,** în cadrul categoriei cocoș, l-a întîlnit pe puternicul boxer sovietic **Solomin.** Fără a se lăsa impresionat de faima adversarului său, sportivul român a avut o evoluție lăudabilă, foarte curajoasă, luptînd de la egal și în multe acțiuni avînd chiar inițiativa. El a fost stopat însă în elan de intervențiile arbitrului de ring care, neobiectiv, a mai dictat și două avertismente împotriva pugilistului român, pentru pretinse atacuri cu capul. În aceste condiții victoria la puncte i-a fost atribuită lui Solomin, dar publicul a manifestat vehement, minute în șir, împotriva unei decizii care, chiar și așa, ar fi trebuit să fie acordată lui Marian Lazăr.

Marian Culineac s-a dovedit, în cele din urmă, o pradă prea ușoară pentru experimentatul boxer **Miguel Angel Cuello. Lovit foarte puternic la ficat de semigreul argentinian, Culineac a fost numărat de două ori și, abandonat de arbitrul de ring, în repriza secundă.**

ULRIKA KNAPPE CAMPIOANĂ LA PLATFORMĂ

Întrecerea săritoarelor de la platformă s-a încheiat cu succesul sportivei suedeze ULRIKA KNAPPE care cucerește astfel medalia de aur. Ea o precede în clasament pe cehoslovaca **Milena Ducikova,** campioană olimpică în 1968 la Ciudad de Mexico. Locul al treilea a revenit **Marinei Janicke** (R.D. Germană).

DANIEL MORELON NU-ȘI DEZMINTE RENUMELE

Campionul olimpic de la Mexico, pistardul francez DANIEL MORELON și-a adjudecat victoria în finala probei cicliste de viteză (ultimii 200 de metri cronometrați). Pe locurile următoare s-au clasat: **Geof Nicholson** (Australia), **Omar Phakadze** (U.R.S.S.) și **Cornelius Black** (Olanda).

Morelon, un as al velodromului (campion mondial în ultimii trei ani) a parcurs ultimii 200 m în timpul de 11,25 s.

REZULTATE DIN TURNEUL DE POLO

În turneul de polo (pentru locurile 1—6) în derbyul zilei reprezentativa Ungariei a învins formația **S.U.A.** cu scorul de 5—3. În celălalt turneu (locurile 7—12) **Olanda** a întrecut **Cuba** cu 8—6.

Redacția și administrația: București, str. Vasile Conta nr. 16; telefoane: centrala 11.10.05, secția corespondenți 11.51.09, interurban 72 și 286; telex: sportrom buc. 180. Tiparul I. P. „Informația", București 40.368

Biblioteca municipală
Tîrgu-Mureș

PROLETARI DIN TOATE ȚĂRILE, UNIȚI-VĂ!

Sportul

ZIAR AL CONSILIULUI NATIONAL PENTRU EDUCAȚIE FIZICĂ ȘI SPORT

ANUL XXVIII — Nr. 7165 | 4 PAGINI 30 BANI | Luni 4 septembrie 1972

SABRERII ROMÂNI S-AU CALIFICAT ÎN SEMIFINALELE COMPETIȚIEI PE ECHIPE

(Citiți în pagina a IV-a rezultatele întîlnirilor de ieri)

A XX-a ediție a JOCURILOR OLIMPICE DE VARA

München • 26 august - 10 septembrie 1972

VISUL SECRET AL LUI PATZAICHIN

În satul Olimpic. Îl strig pe Patzaichin. Nu mă aude. Șade sprijinit de o balustradă de lîngă „Milch-Bar"-ul de pe Connolly Strasse. Șade și ascultă. Jos, în micul amfiteatru de beton, cîntă o fanfară de copii. Patzaichin zîmbește. Și zîmbetul îi adîncește cutele din jurul gurii, săpate de ploile și vîntul de la Mila 23. Îmi dau seama că fanfara de copii Herzogenanrach îl distrează pe campionul olimpic de la Mexico. Micul trompetist din dreapta kapelmaisterului are cel mult 7 ani! Se cîntă sau, mai bine zis, punctează ritmul la bas fligorn. Operatorii de toate culorile filmează acest spectacol neobișnuit. Sportivi de pe toate continentele își apropie microfoanele magnetofoanelor de gurile instrumentelor. Fotografi japonezi declanșează în serie. cu viteza mitralierei. În jurul fanfarei mișună și cei din „banda" lui Lelouch. Îi recunoaște toată lumea, după scurtele albastre de lucru. (Abia acum îmi dau seama că, după meciul de volei cu Japonia, jucătorii noștri au constituit primul subiect al lui Lelouch, pentru „secvența învinșilor").

— Ce faci, Patzaichin?

— *Am venit de la antrenament și mă odihnesc puțin, ascultîndu-i pe copiii ăștia. Nici nu-mi vine să cred că știu să citească notele.*

— Ai lucrat mult?

— *Vreo 12 kilometri, 8 în simplu și încă 4 în dublu.*

— Deci, s-a hotărît, veți trage și în dublu.

— *Da. Am cîștigat și ultima pistă de control, cu un avans de 5 secunde.*

— Se vorbea că ți-ar fi greu să tragi în dublu, după o eventuală finală de simplu, care s-ar trage cu numai 90 de minute înainte.

— *S-a rezolvat și asta. Pista de baraj la dublu am tras-o după ce am fost obligat să trag și în simplu și încă 4 în dublu.*

Ioan CHIRILĂ

(Continuare în pag. a 2-a)

FINALE EXCEPȚIONALE ÎN ÎNTRECERILE ATLETICE

Ileana Silai, locul 6, cu un nou record național

Am așteptat cu sufletul la gură și cu unghiile pătrunse adînc în podul palmelor, finala cursei feminine de 800 metri, la startul căreia, pe culoarul trei, a luat loc și recordmana noastră Ileana Silai. Știam că va fi o cursă grea, extrem de rapidă. Rezultatele obținute în preliminariile ei demonstrau din plin această apreciere. Mai știam, de asemenea, că dintre cele opt finaliste, Silai a noastră este cea mai în vîrstă, că Falck, Sabaite, Zlateva au un finiș foarte rapid, ceea ce, într-un fel, avea să-i creeze Ilenei anumite dificultăți.

În momentul startului emoțiile noastre, laolaltă cu cele ale tribunelor, atinseseră paroxismul și, zău, că aproape nici nu mai știam dacă respiram sau nu. Pe prima turnantă a țîșnit, ca într-o cursă de viteză, bulgăroaica Zlateva care, stimulată de recentul său record olimpic, a găsit puteri și ambiții noi ca să încerce totul pentru o medalie de aur, pentru un record al lumii. Silai însă atentă, pentru a evita o eventuală busculadă la ieșirea de pe culoare, atunci cînd alergătoarele se adună buchet, a sprintat ușor și a trecut în frunte. Dar Nikolici a preluat imediat șefia cursei și, pentru o bună bucată a parcursului, în frunte s-au aflat Nikolici, Silai și Zlateva. La jumătatea distanței prima trece Ileana Silai pentru care marele cronometru Junghans marchează timpul de 58,31 s.

Tempoul este destul de rapid și lasă să se întrevadă rezultate finale dintre cele mai bune. La 600 m, cu puțin înaintea intrării în ultima turnantă, Zlateva devine lidera micului pluton, urmată de Silai și de Nikolici. Pe turnantă grupul alergătoarelor se regrupează pentru ultima oară, fiecare căutîndu-și o poziție cît mai convenabilă pentru declanșarea finișului. Silai este lîngă bordură, puțin închisă la „cutie", dar cu posibilități de a putea ieși. În fată Zlateva pare că se împleticește, ceea ce ne face să credem că nu mai are prea multe resurse disponibile marii bătălii care avea să înceapă sau să continue, pe linia dreaptă. Falck sprintează, în maniera lui Wottle, se distanțează dar pe culoarul trei Sabaite luptă și ea pentru victorie. Semifondista vestgermană găsește încă un dram de energie neconsumat pe care-l aruncă în lupta de pe ultimii metri. Silai, aflată undeva în urmă, revine impetuos, micșorează distanța ce-o separa de cele din față, dar nu mai are timp decît s-o ajungă pe Nikolici, chiar în apropierea sosirii. Cu ochii liberi am avut impresia că a învins-o pe sportiva iugoslavă, dar

(Continuare în pag. a 4-a)

Ludvik Danek *este purtat pe brațe de învingii săi, Silvester și Bruch*

Telefoto: AGERPRES

ECHIPA DE VOLEI A ROMÂNIEI A ÎNVINS CUBA CU 3-0

Cea de a patra partidă din cadrul seriei B a turneului olimpic de volei masculin, susținută aseară de reprezentativa României, a consfințit victoria jucătorilor noștri în fata echipei Cubei cu scorul de 3—0 (7, 15, 13). Meciul a fost disputat, mai cu seamă în seturile II și III. După ce s-au impus cu oarecare ușurință în prima treime a acestui joc, voleibaliștii români au întîmpinat o rezistență deosebit de puternică în continuare, ceea ce a făcut ca echilibrul să-și pună amprenta asupra setului al doilea care avea să se încheie abia în prelungiri, tot cu succesul echipei noastre. Adversarii noștri au izbutit să ia un avans de cinci puncte în setul III, ei conducînd la un moment, dat cu 8—3 și amenințînd cu răsturnarea situației! Însă, voleibaliștii români care doreau să nu cedeze seturi în acest joc și-au mobilizat forțele, s-au concentrat la fiecare acțiune, reușind să recupereze handicapul și să încheie victorioși partida. În urma rezultatelor din penultima zi a disputelor din această serie, echipa **Japoniei** și-a asigurat accesul spre pozițiile fruntașe, cealaltă semifinalistă urmînd să fie decisă marți din rezultatul partidei **România — R.D. Germană.**

Iată cum arată clasamentul: 1. **Japonia** 8 p, 2. R.D. Germană 7 p (9:4), 3. **România** 6 p (8:6), 4. Brazilia 6 p (7:10), 5. Cuba 5 p, 6. R.F. a Germaniei 4 p.

HANDBALIȘTII NOȘTRI AU INTRAT NEÎNVINȘI ÎN SEMIFINALE!

România — R. F. a Germaniei 13-11 (5-5)

Handbaliștii români au mai trecut peste un obstacol, poate cel mai greu din seria preliminară, în drumul lor spre grupa semifinală a turneului olimpic. Ei au întîlnit duminică seara, la Sporthalle, în prezența unui public numeros (12 000 de spectatori) reprezentativa țării gazdă, pe care au întrecut-o cu scorul de 13—11 (5—5), la capătul unui meci dîrz. Ambele formații au evoluat la cota maximă a posibilităților lor, știut fiind faptul că, pe de o parte, selecționata română a dorit să ajungă în etapa superioară a competiției fără nici o înfrîngere, iar pe de altă parte handbaliștii vestgermani aveau nevoie de o victorie pentru a fi scutiți de emoțiile unei calificări la... fotografie.

În aceste condiții, este lesne de imaginat că partida a purtat amprenta unei confruntări aspre, cu utilizarea tuturor mijloacelor tehnice și tactice aflate în „zestrea" celor două competitoare. Selecționata noastră a început jocul cu mai multă siguranță și a avut, în primele minute, inițiativa, dominîndu-și adversarul prin mobilitatea apărării și prin varietatea atacurilor. Tocmai pentru a da mai multă promptitudine apărării și în scopul de a asigura forță atacului. Gruia a fost folosit, de pildă, numai în acțiunile ofensive. Această soluție tactică s-a dovedit corectă și echipa română a condus cu 3—1 (min. 15) și 4—2 (min. 19). Dar, tumultuoasele încurajări ale publicului au dat aripi jucătorilor vest-germani și ei au profitat de un moment de scădere al selecționatei noastre (Kicsid a ratat un 7 m la scorul de 4—3 în min. 20) reușind nu numai să egaleze (4—4) ci să ia și conducerea: 5—4 (min. 26).

Începutul reprizei secunde a găsit însă formația română într-o puternică revenire și, spre stupefacția publicului, scorul s-a majorat rapid în favoarea reprezentanților noștri: 6—5 Gruia (min. 35), 7—5 Gruia (min. 37), 8—5 Cosma (min. 38). În ultimele 20 de minute, handbaliștii români au avut puterea de a rezista impetuoaselor atacuri ale gazdelor. Dar cu cît meciul se apropia de sfîrșit cu atît ei se grăbeau și au greșit în momentele ofensive. Această diferență de 3 goluri s-a menținut pînă în ultimul minut de joc, cînd selecționata română și-a permis chiar și unele artificii tehnice.

Arbitrii Haase Karlsson și Leif Olsson — Suedia au condus corect formațiile:

ROMÂNIA: Penu — Cosma (1), Gațu (2), Gruia (7), Kicsid (1), Licu (1), Stockl, Voinea, Gunesch (1), Schobel.

R. F. A GERMANIEI: Rathjen (Kather) — Lange, Möller (3), Rogge (1), Wehnert (1), Lübking (1), Finkelmann, Westebbe (2), Braun, Neuhaus (2), Bucher (2).

În pagina a II-a, alte cronici și comentarii despre întrecerile olimpice

- **BOB SEAGREN SE EXPLICĂ**
- **MIȘCARE DE TRANSLAȚIE VALORICĂ LA VELODROM?**
- **SECRETELE GIMNAȘTILOR JAPONEZI**

Componenții schifului de 2+1, Ștefan Tudor și Petre Ceapura, avîndu-l la mijloc pe cîrmaciul Ladislau Lovrenschi, își duc barca spre hangar.

Telefoto: Radu CRISTESCU (Agerpres)

ZILE DE ÎNCORDATĂ AȘTEPTARE

ROMÂNIA — MÜNCHEN'72

Înaintea inaugurării Olimpiadei, atunci cînd, la o conferință de presă, cineastul francez Lelouch a anunțat, scurt și sobru, că va realiza, de fapt, un film al învinșilor glorioși, mulți din cei prezenți au zîmbit cu înțeles. Astăzi, după opt zile de concursuri olimpice, Lelouch se dovedește un inspirat, pentru că numărul favoriților învingători este mai mic decît al favoriților învinși, recordmeni mondiali și olimpici. Americanii Seagren și Silvester, sovieticii Arzanov și Lusis, cubanezul Perez și englezul Bedford — iată numai cîteva nume dintre acelea care ar fi fost normal să figureze pe tabloul laureaților olimpici, dar, fără voia lor, au devenit subiecte pentru Lelouch. Forma la timpul potrivit, dispoziția în momentul concursului, capacitatea adversarilor, mediul ambiant favorabil (sau nu) — iată elemente care intervin chiar și atunci cînd există o regularitate a marii performanțe sportive.

Dramaticul efort de a depăși anumite limite este într-adevăr impresionant. Și Ileana Silai a fost — în emoționanta cursă de 800 m de azi după amiază — în această situație, încercînd încă o dată, într-o mare companie, să coboare sub o limită la care a sperat în întreaga ei activitate sportivă: să termine sub 2 minute. Efortul ei a fost admirabil. La o vîrstă de peste 30 de ani, asemenea Vioricăi Viscopoleanu, Ileana Silai merită toată admirația noastră pentru devotamentul acordat atletismului și tricolorului românesc pe stadioanele lumii. Ne înclinăm în fața lor, cu respectul pe care-l merită din plin, după ultimele încercări de la München.

În aceste momente, cînd stadionul olimpic clocotește, cînd acest vuiet al victoriei sportive răsună, datorită televiziunii, pe întreg globul, în aceste momente de splendidă exacerbare a atletismului sîntem datori să amintim antrenorilor, specialiștilor noștri și conducerii federației că au făcut prea puțin. Aceasta pentru că în intervalul olimpic de patru ani, Mexic — München, au apărut numai doi-trei performeri de reputație mondială, capabili să urce pe podiumurile de onoare la marile concursuri și la olimpiadă — i-am numit pe Argentina Menis, pe Carol Corbu și, poate, Carmen Ionescu. S-a făcut și mai puțin pentru progresul altora, de îndată ce Mihaela Penes și Csaba Dosa lipsesc de aici din motive mai mult subiective decît obiective, clauză valabilă și pentru Cornelia Popescu care, prezentă la J.O., ar fi trebuit să fie temută de adversare și nu neglijată. Îi dorim, din nou, ca luni să facă imposibilul pentru a fi cît mai aproape de podium.

Aparatele de luat vederi transmit de pe toate terenurile și din sălile olimpice și este impresionant tabloul disputelor și al premierilor. Sportivii noștri continuă să nu fie încă pe primul plan, dar fazele finale ale întrecerilor la care iau parte cu mai multe șanse sportivii noștri se vor consuma cu începere de joi, 7 septembrie spre finalul Olimpiadei. Excepție face triplusaltul (cu finala luni 4 septembrie), cînd sperăm să vedem în Corbu un „cangur" medaliat, după ce la calificări, atît Pérez, recordmanul mondial, cît și sovieticul Besonov n-au reușit în faza preliminară. E ușor de imaginat ce decepție am fi avut noi, de aici, și dv, de acasă, dacă Corbu ar fi fost eliminat în calificări...

Deci, semifinale și finale la lupta greco-romane, caiac-canoe, box, și la handbal. Am lăsat la urmă pe cele trei fete de aur ale discului românesc și mondial, Lia Manoliu, Argentina Menis și Carmen Ionescu. Sîntem convinși că simbătă, în ajunul încheierii Olimpiadei, ele vor fi în finală. Argentina sosește ultima de la București, luni, cu avionul. Parcă toate necazurile ne-ar trece, dacă am vedea simbătă, pe una din aceste mîndre fete cu medalia olimpică pe piept, dacă am auzi pentru ultima oară, aici, imnul țării noastre, după ce Berceanu, Patzaichin și Covaliov, — de ce nu și handbaliștii sau unul din boxeri? — sau poate Carol Corbu vor fi făcut ca telexul nostru să bată neîntrerupt cu cuvinte de bucurie și de laudă. Așteptăm deci cu înfrigurare această nouă săptămînă olimpică.

Aurel NEAGU

MÜNCHEN, 3 septembrie

FOTBALIȘTII NOȘTRI N-AU REUȘIT DECÎT SĂ REEDITEZE SCORUL DE LA LINZ (1-1)

EVOLUȚIE NESATISFĂCĂTOARE A ECHIPEI ROMÂNIE ÎN MECIUL DE VERIFICARE CU AUSTRIA

Craiova a fost o gazdă ospitalieră și entuziastă pentru întîlnirea de ieri dintre reprezentativele de fotbal ale României și Austriei. Tribunele au fost arhipline, festivitatea de deschidere a partidei a prilejuit momente emoționante (un amănunt inedit și pitoresc: la intrarea echipelor în teren, pe toată lățimea tribunei a dovedi a apărut cuvîntul ROMÂNIA, scris din panouri tricolore purtate de spectatori), n-au lipsit sirenele și petardele, dar — din păcate — așteptările publicului (mai numeros, sîntem siguri, decît ar fi fost la București) n-au fost răsplătite nici de factura jocului, nici de rezultat.

Pentru că, nu credem că greșim făcînd această afirmație, am asistat ieri la unul din cele mai slabe jocuri interțări pe care le-am văzut în ultimii ani pe stadioanele noastre. Nu uităm că această partidă a avut un caracter amical, că — în fond — era vorba doar de un meci de verificare a celor două echipe înaintea partidelor din preliminariile C. M. din această toamnă, cu toate acestea **jocul a fost prea sărac în realizări fotbalistice, în faze de calitate, în momente de spectacol, pentru a ne declara cel puțin satisfăcuți.** Și dacă măcar rezultatul ne-ar fi fost favorabil, poate am fi judecat meciul de ieri cu mai multă indulgență, poate am fi coborît puțin stachete exigenței îndemnați de eterna bleadoarie a cifrelor... Dar acest 1—1, care nu spune prea mult despre potențialul echipei noastre reprezentative în acest început de sezon, rămîne pentru noi **un semieșec, de natură a da de gîndit responsabililor echipei naționale** acum, cu numai 17 zile înaintea partidei de la Helsinki.

Peste cîteva clipe, Dembrovschi *(cu numărul 8) va fructifica pasa primită de la Dinu, aducînd echipei noastre egalarea*

Foto: S. BAKCS

Este drept că „tricolorii" au dominat ieri mai mult, că Dobrin și Radu Nunweiller au avut în prima repriză două excelente ocazii de gol, dar — în ansamblu — **echipa noastră a evoluat sub nivelul mediu al cerințelor.** În fața unui adversar care a adoptat o așezare 4—3—3 (cu libero și cu marcaj strict), echipa română s-a găsit în dificultate, pe de o parte pentru că a căutat stereotip (baloane înalte, de pe tușe, adresate unor atacanți centrali fără percuție, fără calitățile tipice postului) să facă breșe într-o apărare fermă și bine ordonată, iar pe de altă parte pentru că însăși apărarea noastră nouă sa formulă n-a avut omogenitatea și siguranța care s-o pună adăpost de neplăceri, chiar în fața unui adversar care n-a solicitat prea mult. Sub anumite aspecte (de exemplu: circulația balonului, mai rapidă și operată cu un mai mare coeficient de siguranță) austriecii ne-au fost chiar superiori. Se pare însă că echipierii naționalei noastre

Radu URZICEANU

(Continuare în pag. a 3-a)

În prima etapă a campionatului feminin de handbal, divizia A

SCORURI STRÎNSE

Bucureștiul, Timișoara, Tg. Mureșul și Brașovul au găzduit ieri partidele din cadrul celei dintîi etape a campionatului național de handbal feminin, divizia A, ediția 1972—73.

RAPID BUCUREȘTI — TEXTILA BUHUȘI 11—11 (8—3). Ce spectacol putea să ofere o partidă care opunea două echipe cu loturile „ciuntite", cu o pregătire generală și specială aflată departe de nivelul obișnuit? Un meci plin de ratări, de factură tehnică modestă, presărat cu faze confuze și greșeli elementare. În plus, Textila Buhuși a sosit la București fără două din jucătoarele ei de bază (Emilia Munteanu — suspendată o etapă și Rada Șerban — accidentată), iar locul antrenorului C. Teodorescu (și el suspendat) a fost ținut de... delegatul asociației sportive! Feroviarele, după ce s-au impus fără greutate în prima repriză (min. 6: 3—0, min. 18: 6—3, min. 25: 8—3), au apărut în teren după pauză cu totul schimbate. Randamentul lor fizic scăzut, pripeala în fazele de finalizare și neatenția în apărare au permis textilistelor să refacă treptat din handicap (min. 36: 8—10), dar nici atunci cînd handbalistele din Buhuși s-au apropiat la un singur gol (min. 42: 10—11), giuleștencele n-au reușit să-și revină, iar golul egalizator al oaspetelor a venit ca o consecință firească a ambiției cu care echipierele Textilei au știut să-și apere șansa.

Principalele realizatoare: **Agoroaie** (4) și **Vieru** (4) pentru Textila Buhuși, respectiv **Stănișel** (5) și **Crișu** (2).

Au condus foarte bine **A. Albu** și **R. Antohi** (Brașov).

Horia ALEXANDRESCU

(Continuare în pag. a 3-a)

Filmul meciului

De la început ies în evidență tendințele tactice ale celor două formații: oaspeții grupează la mijloc centrul de greutate al formației lor — acționînd acolo cu superioritate numerică aproape în permanență; vîrfuri veritabile rămîn doar **Kogelberger** și **Kickersberger.** Dar, așa cum aveam să vedem în cursul întîlnirii, **așezarea** n-a funcționat deloc rigid, oamenii lui **Stastny** dovedind multă elasticitate, în funcție de fază, mai cu seamă cînd prilejul unui contraatac se ivea. Noi, cu **Dembrovschi** ca al treilea mijlocaș, în rest pe clasicul dispozitiv în care **Marcu** a funcționat mai avansat decît predecesorii săi purtători ai tricoului cu nr. 11.

Primul șut la poartă îl va executa **Starek,** dar balonul va trece peste poartă (min. 2). Riposta naționalei noastre vine printr-o lovitură trimisă de **Dinu,** peste poartă la o lovitură liberă executată de **Lucescu.** În min. 9, un atac bine conceput al selecționatei **Austri**

Eftimie IONESCU

(Continuare în pag. a 3-a)

A XX-a ediție a JOCURILOR OLIMPICE DE VARA

München • 26 august - 10 septembrie 1972

MARIAN LAZĂR ÎNVINS DE... ARBITRI!

In gala de simbătă seara ne-a fost dat, pentru prima oară în acest turneu olimpic, să trăim senzația amară a unei decizii injuste care privează un boxer român de dreptul de a promova în faza următoare a întrecerii. Este vorba de meciul în care micuțul nostru cocoș Marian Lazăr avea de înfruntat pe tînărul și neexperimentatul boxer sovietic Vasili Solomin, înalt, zvelt, cu brațe lungi. In fața acestuia, încă din prima repriză Lazăr și-a făcut drum cu abilitate printre brațele adversarului și a punctat foarte mult în stilul său bătăios, caracteristic. In tot acest timp, Solomin părea apatic, pasiv, fără a lovi, ci doar căutînd, fără succes, să se sustragă atacurilor lui Lazăr. In repriza secundă, tabloul a fost identic, travaliului eficace, cu multe puncte și bune riposte ale lui Lazăr, Solomin opunîndu-i o permanentă așteptare care lăsa impresia că urmărește, în exclusivitate, o lovitură decisivă. De altfel, din grupul antrenorilor sovietici s-a auzit adesea îndemnul „rabotai, rabotai" (lucrează, lucrează)... ceea ce dovedea evident lipsa de inițiativă a lui Solomin reliefată cu atît mai mult de obstinența atacurilor lui Lazăr. In ultima repriză, Solomin și-a ieșit din apatie (firește, foarte tîrziu) obligînd pe tînărul Lazăr la noi eforturi. In aceste condiții, arbitrul din ring, olandezul Krom i-a dat lui Lazăr un avertisment pentru box periculos cu capul înainte (ceea ce era aproape inevitabil la diferența de înălțime dintre cei doi combatanți și în raport cu stilul lor, unul atacînd mereu, celălalt doar parînd). Cu brațele sale mai scurte, Lazăr continua ofensiva, ceva mai confuz acum, pentru că și adversarul a început să acționeze, în special, cu contre. Așa la sfîrșit meciul, la capătul căruia judecătorii anunță o scandaloasă decizie de 4—1 în favoarea lui Solomin. Arbitrul japonez Kawashima, de pildă, a marcat 60—56, deci patru puncte diferență în favoarea lui Solomin, ceea ce dovedește o evidentă parțialitate. Arbitrul vest-german Kramheller, singurul, l-a văzut pe Lazăr învingător cu 59—58. Publicul a fluierat copios decizia. Aproape 10 000 de spectatori aflați la Boxhalle au manifestat timp de zece minute împotriva nedreptei hotărîri, împiedicînd — minute în șir — începerea meciului următor. Din partea noastră nu avem decît să-l felicităm pe Marian Lazăr pentru maniera cum a boxat: pentru noi, și pentru mulți alții, adevăratul învingător al acestui meci a fost boxerul român.

In penultimul meci de simbătă seara, am avut o clipă senzația că asistăm la o miniaturală partidă repetată Frazier — Clay. Păstrînd firește, proporțiile așa ne-au apărut de la început argentinianul Miguel Angel Cuello, scund, îndesat, puternic, părînd că nici nu ia în seamă loviturile de la distanță, ca și upercuturile bine executate de Marian Culineac. Așa se anunța prima repriză, pînă cînd tînărul și încă mult prea fragilul nostru reprezentant la categoria semigrea a primit cîteva lovituri catapultate, care l-au zdruncinat mai mult moral, decît fizic. Cînd, în repriza secundă, asemenea lovituri s-au repetat, crudul boxer român n-a mai rezistat și fiind de două ori numărat el a impus arbitrului cea mai logică dintre decizii: abandonul.

Cîteva categorii de greutate au ajuns în faza în care un singur meci asigură accesul în semifinale și, implicit, o medalie. La cocoș Turpin — Nderu, Martinez — Moniaga, Carreras — Solomin, Zamora — Rodriguez. La semimijlocie: Hope — Kajdi, Lozano — Murunga, Correa — Meier, Khohlov — Valdez. La mijlocie mică: Hanmani — Minter, Kottysch — Majeri, Tiepold — Villanueva, Rudkowski — Garbey. La semigrea: Carrillo — Skog, Ikhouria — Anfimov, Gortat — Hornig, Cuello — Parlov.

Victor BANCIULESCU

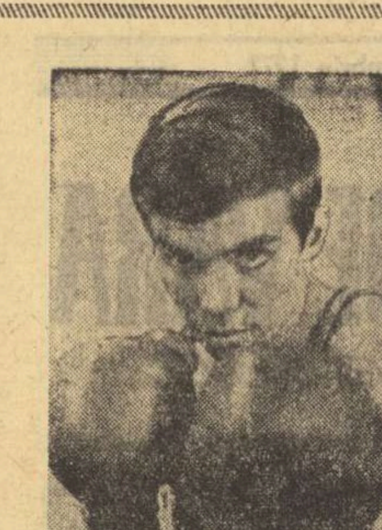

MARIAN LAZĂR

DIN SATUL OLIMPIC

Duminică a fost sărbătorit în satul olimpic, în prezența primarului acestui sat, dl. Walter Tröger, luptătorul de greco-romane **Gheorghe Stoiciu**. La 3 septembrie el a împlinit 29 de ani. De marți, Stoiciu, împreună cu colegii săi de la greco-romane, va intra în focul marilor bătălii ale competiției olimpice și dorește să aibă o comportare cît mai frumoasă.

Disputa finală a turneului de polo, meciul Ungaria — U.R.S.S., va fi condusă de arbitrul român Cornel Mărculescu. Desemnarea sa la această importantă partidă este o recunoaștere a meritelor sale, existînd o unanimitate în aprecierea calității arbitrajelor prestate la Jocurile Olimpice.

POLONEZUL GORTAT L-A ELIMINAT PE RUSSELL (S.U.A.)

In cea de a doua reuniune de simbătă s-au disputat ultimele partide din cadrul optimilor de finale la categoriile cocoș, mijlocie mică și semigrea, în care au evoluat și reprezentanții noștri Marian Lazăr și Marian Culineac. Toți învingătorii de la aceste categorii se află acum la un pas de medaliile de bronz. La categoria cocoș, reprezentantul S.U.A., **R. Carreras** a realizat din nou o partidă frumoasă, de data aceasta în compania lui **B. Gambat** (Mongolia) — adversar rapid și foarte combativ — pe care l-a învins categoric la puncte. Spaniolul **A. Rodriguez** a făcut un nou pas spre locurile fruntașe ale clasamentului, învingîndu-l la puncte pe sudcoreeanul **Sung Koh**. Un alt pretendent la o medalie se anunță și mexicanul **A. Zamora**, care l-a întrecut la puncte pe talentatul **Șt. Förster** (R.D. Germană).

La categoria mijlocie mică, reprezentantul R.D. Germane, **Peter Tiepold** l-a învins detașat, la puncte, pe finlandezul **A. Saarinen**, iar mexicanul **E. Villanueva** l-a scos din luptă în ultimul rund (abandon) pe irlandezul **C. Elliot**. Un meci foarte disputat au realizat **W. Rudkowski** (Polonia) și bulgarul **N. Stancev**. In final, pugilistul polonez a fost declarat învingător la puncte. **Rolando Garbey** (Cuba) s-a calificat în sferturile de finală în urma victoriei obținută prin abandon în repriza a doua în partida cu **Juan Lim** (Coreea de Sud).

Cea mai interesantă partidă a semigreilor a fost cea dintre polonezul J. Gortat și R. Sussell (S.U.A.). Cei doi combatanți au schimbat lovituri de toată frumusețea pe parcursul celor 9 minute de luptă. Tinerețea (și, deci, vigoarea) l-a ajutat pe Gortat să obțină victoria. R. Hornig (R.F. a Germaniei) b.p. **G. Spinello** (Italia), **M. Parlov** (Iugoslavia) b.ab. 2 **I. Toth** (Ungaria).

CAMPIONI OLIMPICI 1972

ULRIKA KNAPE (Suedia)

Studenta din Göteborg a produs o mare surpriză cîștigînd detașat (la 20 de puncte) întrecerea săritoarelor de la platforma de 10 m. Născută la 26 aprilie 1955, avînd 61,5 kg și 172 cm, Ulrika **Knape a făcut un salt** impresionant de calitate ajungînd, în acest an, în fruntea săritoarelor lumii. Campioană a Suediei în acest an, ea a cîștigat și titlul de campioană a Statelor Unite. Ceea ce a impresionat la blonda scandinavă a fost nu numai eleganța mișcărilor, ci — îndeosebi — precizia și siguranța cu care a executat salturi deosebit de dificile.

ALEXANDR MEDVED (U.R.S.S.)

S-a născut la 16 septembrie 1937 la Belaia — Terkov în R.S.S. Ucraineană. Face parte din clubul Burevestnik din Minsc. Are 191 cm și 110 kg. Este diplomat în pedagogie. Practică luptele libere din anul 1956, fiind selecționat în reprezentativa Uniunii Sovietice din anul 1961. Deosebit de talentat și, în egală măsură, conștiincios în pregătire, Alexandr Medved a obținut o seamă de succese cu totul remarcabile: campion european în 1966, 1968 și 1972, campion al lumii în 1962, 1963 și 1966 (la categoria semigrea) și în 1967, 1969, 1970 și 1971 (la categoria grea). Sportivul sovietic a cîștigat la München cel de al treilea titlu olimpic consecutiv.

DANIEL MORELON (Franța)

Pistardul cel mai remarcabil din Franța este, indiscutabil, acest Daniel Morelon, elev al nu mai puțin celebrului antrenor Toto Gerardin. Născut la 28 iulie 1944 la Bourg-en-Bresse, ciclistul francez domină, de mai mulți ani, principala probă a velodromului-viteza. Primul său titlu de campion mondial l-a cîștigat în 1966 la Frankfurt. Și-a confirmat succesul în 1967 la Amsterdam, a absentat, anul următor, la Montevideo (fiindcă se simțea obosit după îndelungata pregătire și după evoluția de la J.O.), dar a înregistrat o senzațională suită de victorii în anii 1969—1971, la Brno, Leicester și Varese. La Mexico a obținut primul titlu olimpic.

WOLFGANG NORDWIG (R.D.G.)

Atletul care a stopat impresionanta suită de victorii olimpice a americanilor la săritura cu prăjina este sportivul, atît de bine cunoscut publicului bucureștean, Wolfgang Nordwig. Născut la 27 august 1943 la Kemnitz, are 184 cm și 72,5 kg. Căsătorit, are un copil. Este de profesiune inginer mecanic, specialist în automatică. Din 1958 cînd a sărit 2,80 m și pînă în 1972 cînd, pe stadionul olimpic din München, a trecut înălțimea de 5,50 m, Nordwig a parcurs o îndelungată perioadă de muncă asiduă, presărată cu numeroase succese. Este triplu campion european (1966, 1969 și 1971), de două ori campion continental în sală (1971 și 1972), medaliat cu bronz la J.O. din 1968 și campion olimpic, cu un nou record olimpic, în 1972.

MARK SPITZ (S.U.A.)

Sub privirile lui Don Scholander, eroul J.O. din 1964, datorită celor patru titluri cîștigate în piscina de la Tokyo, Mark Spitz a uluit, pur și simplu, lumea sportivă cucerind nu mai puțin de șase medalii de aur la olimpiada müncheneză. Născut la 10 februarie 1950 la Modesto-California, (183 cm și 73 kg), Spitz este student în stomatologie la Universitatea Indiana. Incercarea pe care a făcut-o acum, de a-i doborî „recordul" lui Scholander, eșuase la Ciudad de Mexico, unde a cucerit doar... două medalii de aur, la ștafete. De data aceasta însă obiectivul propus a fost realizat aproape integral, deoarece el visase... șapte medalii de aur.

MIȘCARE DE TRANSLAȚIE VALORICĂ LA VELODROM?

După desfășurarea primelor două probe de velodrom — 1 000 m cu start de pe loc și urmărire individuală 4 000 m — am avut impresia că centrul de greutate al performanțelor pistei se va muta din Franța și Italia în nordul Europei, în Danemarca și Norvegia. Lăsînd la o parte suita de surprize înregistrate în aceste probe — campioni mondiali și olimpici, recordmani ai lumii n-au reușit calificarea în lupta pentru medalii — ne-a îndemnat să ne formăm o astfel de opinie siguranța cu care „bătrînul" Niels Fredborg și tînărul Knut Knutsen și-au apropiat victoriile. Ei au dispus de „favoriții hîrtiei" într-o manieră rar întîlnită în competițiile cu caracter mondial.

A venit însă victoria lui **Daniel Morelon** în principala probă a pistei, viteza, și ea ne-a determinat să amînăm concluziile pînă la încheierea celor 5 probe de pe velodromul olimpic, atunci cînd vom putea — fără teama de a greși — să fixăm precis noii parametri ai performanței velodromului, ponderea pe care una sau alta dintre puterile ciclismului o mai are în arena mondială. Deocamdată, un lucru este sigur: velodromul italian este într-o descendență care uimește. Și, am adăuga, la polul opus se află sportul cu pedale de la antipozi, care s-a reafirmat prin cele două medalii de argint cucerite pentru Australia de **Daniel Clark** (1 000 m cu start de pe loc) și **John Michael Nicholson** (la viteză).

Proba de 1 000 m a infirmat toate pronosticurile. Campionul mondial „en titre", sovieticul **Eduard Rapp**, s-a clasat abia pe locul VIII, iar campionul olimpic și recordmanul mondial, **Pierre Trentin** (Franța), a terminat pe locul... X. Se cuvine să spunem însă aici că majoritatea specialiștilor acuză pista pentru insuccesele unor favoriți. Ei afirmă că, deși admirabil construită, este prea **scurtă (285,714 m) și cu virajele excesiv de înclinate (48 de grade). Liniile drepte sînt, de asemenea, foarte scurte, avînd și ele o înclinație de 11 grade. Toate acestea** impietează asupra performanței celor obișnuiți cu velodroame de minimum 333 m, asupra sportivilor care s-au pregătit pe piste normale și, îndeosebi asupra celor care au ca principală calitate forța.

La urmărire individuală, francezii au pierdut cel de al doilea titlu olimpic (învingător la Mexico: **Daniel Rebillard**). Tînărul norvegian **Knut Knutsen** l-a spulberat pur și simplu în finală pe campionul mondial de la Leicester (1970) și Brno (1969), **Xavier Kurmann** (Elveția), după ce în preliminarii evoluase, de asemenea strălucit. Viteza, așa cum spuneam mai înainte, a readus speranța în rîndurile iubitorilor de ciclism din Franța, dar nu fără emoții. Marele ciclist a adus „cocoșului galic" prima medalie olimpică la J.O. de la München, deși fusese... învins în finală de Nicholson... Pe parcursul manșei s-au petrecut însă mai multe neregularități (australianul l-a voiajat vizibil pe francez, iar spre final l-a presat realmente în mantinelă), astfel că arbitrii l-au declasat pe Nicholson, atribuindu-i — pe merit — victoria lui Morelon.

Să vedem însă ce ne va spune, în continuare, desfășurarea probelor de pe velodromul olimpic...

Prima medalie de aur pentru Franța a fost adusă la actuala ediție a J.O. de multiplul campion mondial de ciclism Daniel Morelon

Telefoto: AGERPRES

VISUL LUI PATZAICHIN

(Urmare din pag. 1)

plu, cu exact 90 de minute înainte. Cele 5 secunde avans au fost obținute pe schema asta.

— Dar dacă vei fi pe podium, în finală?

— *Am calculat totul. Startul finalei de simplu ar fi la 10,30. Acostarea și cîntărirea bărcii — maximum 10 minute.*

— Și festivitatea de premiere?

Patzaichin răsuflă din greu. E vizibil stînjenit de anticipațiile mele reporterești, fie ele și pur teoretice. Se decide greu:

— *Să zicem, încă 5 minute.*

— Și turul de onoare?

— *Cred că am să am dreptul să renunț. In acest fel, aș avea o întreagă oră de odihnă.*

— Cum e vîntul?

— *Nu mă mai gîndesc la vînt. Dacă vrei să bați, trebuie să găsești ceva nou. Iar aici, la München, trebuie găsit ceva mai ales împotriva vîntului.*

— Ai reușit să găsești?

— *Cred că da. O simplă ciupitură de pagae.*

— Dacă ți-o filmează televiziunea sub apă?

— *N-are decît. Tot n-o să priceapă mare lucru.*

— Dă-mi un pronostic.

Patzaichin rîde:

— *Asta în nici un caz. V-am mai spus, dacă dai un pronostic ai dat ceva din puterea ta. Dacă rămîi cu el înăuntru, te ajută exact cînd trebuie.*

Și Patzaichin a urcat grăbit spre etajul II, la camera 20.

Peste cîteva minute, l-am întîlnit pe Covaliov, tovarășul lui Patzaichin din canoea de dublu.

— Ascultă, Serghei, ajută-mă să-l descifrez pe prietenul tău Patzaichin.

— *Nea Chirilă ce înseamnă descifrat, bre? Că nu înțeleg. Ce să mai descifrăm! A îmbătrînit și el cu patru ani.*

— Nu înțeleg de ce s-a înverșunat atît pentru dublu, mai ales după ce ajunsese titular la simplu.

— *Are și el un vis secret.*

— Ce fel de vis?

— *Nu mi l-a destăinuit niciodată, dar îl simt eu: vrea să fie dublu campion olimpic, la această ediție. In treaba asta se amestecă puțin amintirea cu Rotman. Mai e și gîndul că la Montreal, cînd va avea 27 de ani, n-ar mai putea trage două curse în 90 de minute.*

— Tu ce crezi?

— *Dacă ar depinde numai de kilometrii pe care i-am „mîncat" sau de sloiurile de gheață pe care le-am fărîmat pe apa Snagovului, s-ar cuveni să fim răsplătiți. Numai că în munca asta grea, care se numește canoe, nici Weisse, nici Lewe și nici Iurcenko nu vin de la ping-pong sau de la tirul cu arcul... Acum judecați și dv...*

★

Mîine intră în foc, printre alții, campionii olimpici Patzaichin și Covaliov, după un lung război de succesiune cu eternii lor rivali de pe apa Snagovului.

„SECRETELE" GIMNAȘTILOR JAPONEZI

Seară de seară, timp de aproape o săptămînă, peste 12 000 de spectatori aflați în tribune de la Sporthalle au aplaudat frenetic măiestria gimnastelor și a gimnaștilor. Numele sportivelor sovietice **Olga Korbut** și Ludmila Turisceva au devenit extrem de populare aici, la München, și — prin intermediul televiziunii — în numeroase țări ale lumii, evoluțiile lor fiind apreciate ca o veritabilă artă. Numai simpla lor apariție în fața aparatelor stîrnea ropote de aplauze. La același nivel au fost cotați și gimnaștii japonezi, ei fiind socotiți adevărați acrobați. Virtuozitatea lor a fost, desigur, apreciată și de telespectatorii români, așa încît nu vom mai insista asupra evoluțiilor propriu-zise, ci îi vom da cuvîntul lui SAWAO KATO — care a primit 9,80 la exercițiile libere la paralele — pentru a ne divulga... secretele măiestriei gimnaștilor japonezi.

„In 1932, la Olimpiada de la Los Angeles, cînd noi japonezii am apărut pentru prima oară în arena mondială, exercițiile pe care le-am prezentat au fost privite cu o oarecare indiferență. Nu știam mai mult decît fandări, ridicări în mîini... In ultimul deceniu, progresele noastre au fost însă evidente. Ne-am documentat, am învățat de la cei mai buni gimnaști și antrenori europeni și, apoi, poate că îndemînarea, sîrguința și volumul enorm de muncă depus la antrenamente ne-au ajutat să ne perfecționăm neconteni t".

— Totuși, care sînt așazisele secrete?

— Foarte puține în afara antrenamentelor de două ori pe zi care nouă ni se par normale. Ceea ce poate că dv. nu știți, noi facem suplimentar gimnastică de înviorare la 7 dimineața, înainte de micul dejun, fiecare ședință de acest fel durînd aproximativ o oră. Apoi, zilnic antrenamente. Și mai este ceva. Oamenii de știință, cercetătorii, au constatat că japonezii au o înclinație specială pentru acrobație. Aceasta pentru că ei au o mare îndemînare și o excepțională receptivitate la învățarea unor exerciții cu cel mai înalt grad de dificultate. Ei mai afirmă că înălțimea ideală a unui gimnast este de 1,72 m, iar greutatea între 66 și 68 kg. Or, se pare, noi japonezii îndeplinim de minune aceste condiții...

Ion OCHSENFELD

P.S. Să fi dezvăluit, oare, Sawao Kato toate secretele pregătirii acrobaților japonezi?...

PRIMA ETAPĂ A CAMPIONATULUI FEMININ DE HANDBAL

(Urmare din pag. 1)

UNIVERSITATEA TIMIȘOARA — CONSTRUCTORUL TIMIȘOARA 11—10 (7—5). Partida a plăcut mai ales prin dîrzenia cu care au jucat fetele de la Constructorul, proaspăt promovate în divizia A. Campioanele, fără să strălucească, s-au mulțumit să-și asigure victoria fără a forța nota. Principalele realizatoare: **Popa** (5) și **Hrivnak** ([illegible]) pentru învingătoare, **Oțoiu** (8) pentru învinse. Au condus bine ... **Fazekaș** și **A. Sirbu** (Reșița). I. ...NE coresp.

RULMENTUL BRAȘOV — UNIVERSITATEA BUCUREȘTI 12—14 (...—8). Cu o formație substanțial întinerită, brașovencele au întîlnit un adversar puternic în fața căruia au cedat onorabil. Principalele realizatoare: **Oancea** (5) și **Nako** (4) pentru Rulmentul, respectiv **Iordache** (4) și **Arghir** (3).

Au arbitrat bine **P. Radvany** și ... **Lucaci** (Cluj). **V. POPOVICI** — coresp.

MUREȘUL TG. MUREȘ — VOINȚA ODORHEI 11—9 (7—4). Meci spectaculos, în care gazdele, cu un plus de concentrare în construirea fazelor ofensive, au obținut o victorie meritată. De menționat că fiecare echipă a ratat cîte trei aruncări de la 7 m! Principalele realizatoare: **Szölösi** (4) și **Cordoș** (4) pentru Mureșul, respectiv **Mikloș** (5). Au arbitrat corect **V. Iepure** și **N. Maghețiu** (Timișoara). **A. SZABO** — coresp.

I.E.F.S. — PROGRESUL BUCUREȘTI 16—5 (6—1). Studentele au început această ediție a campionatului cu o victorie categorică, obținută, însă, în fața unui adversar care nu le-a pus prea multe probleme. Ba mai mult, ceea ce a împiedicat ca scorul să devină mare chiar din prima repriză a fost jocul lipsit de claritate și atenție al handbalistelor de la I.E.F.S., care din aceste motive au reușit să înscrie primul gol abia după 14 minute de la fluierul de începere! In acest interval de timp învingătoarele au ratat cîteva ocazii rarisime, printre care 4 contraatacuri directe. Abia după deschiderea scorului, studentele s-au decontractat și, punîndu-și mai atent în valoare calitățile tehnice și tactice, au ajuns să conducă la o diferență clară 6—0 (min. 23).

In repriza secundă, meciul a fost dominat, în continuare, de echipa I.E.F.S., în timp ce proaspăta promovată Progresul nu a reușit decît rareori să se ridice la valoarea adversarului. Fără forță în atac și cu o apărare destul de statică, handbalistele de la Progresul nu vor putea să aibă o „viață" prea lungă în divizia A. Au marcat: **Niță** (4), **Bota** (3), **Guță** (2), **Mohanu** (2), **Frîncu** (2), **Băicoianu, Costandache** și **Vasile** — I.E.F.S., **Catarig** (2), **Ciucă, Bivolaru** și **Harghel** — Progresul. Au condus **M. Petrescu** și **I. Covaci** — București.

Iată unul dintre puținele atacuri fructificate de handbalistele de la Rapid București în partida lor cu Textila Buhuși. Ana Stănișel, aceeași luptătoare dîrză dintotdeauna, va înscrie cu toată opoziția celor trei jucătoare din Buhuși.

Foto: Ion MIHAICĂ

ALTE REZULTATE DE SÎMBĂTĂ SEARA

SĂRITURI. **Platformă** (f): 1. ULRIKA KNAPE (Suedia) 390 p, 2. Milena Duchkova (Cehoslovacia) 370,92 p. 3. Marina Janicke (R.D. Germană) 360,54 p, 4. Janet Ely (S.U.A.) 352,68 p, 5. Micki King (S.U.A.) 346,38 p, 6. Silvia Fiedler (R. D. Germană) 341,67 p. 7. Nancy Robertson (Canada) 334,02 p. 8. Ingeborg Pertmayr (Austria) 321,03 p.

HALTERE. **Categ. 82,5 kg.** 1. LEIF JENSEN (Norvegia) 507,500 kg. 2. Norbert Ozimek (Polonia) 497,50 kg. 3. Gyorgy Horvath (Ungaria) 495 kg. 4. Bernhard Radtke (R. D. Germană) 492,500 kg. 5. Christos Jakovou (Grecia) 490 kg. 6. Kaarlo Kangasniemi (Finlanda) 480 kg.

CICLISM. **Viteză**: 1. DANIEL MORELON (Franța), 2. Johns Nicholson (Australia), 3. Omar Phakadze (U.R.S.S.), 4. Cornelius Balck (Olanda).

JUDO: **Categ. mijlocie**: 1. SHINOBU SEKIN (Japonia), 2. Senng Lik Oh (Coreea de Sud), 3—4. Jean Paul Coche (Franța) și Brian Jacks (Marea Britanie).

BASCHET. Rezultate din etapa a VI-a a turneului preliminar: Italia — Porto Rico 71—54 (37—27) și U.R.S.S. — Filipine 111—80 (57—40) în **grupa B**; S.U.A. — Spania 72—58 în **grupa A**.

VOLEI. Bulgaria — Polonia 3—2 (—14, —12, 7, 3, 10) în **grupa A masculin**; Ungaria — Cehoslovacia 3—2 (9, —13, —11, 10, 11) în **turneul feminin pentru locurile 5—8**.

BOB SEAGREN SE EXPLICĂ

Principalul favorit al săriturii cu prăjina, americanul Robert Seagren a pierdut clar în fața campionului european Wolfgang Nordwig, care i-a corectat și recordul olimpic de la Mexico. In cadrul unui interviu televizat, prezentat de T.V. din R.F. a Germaniei, recordmanul lumii a fost întrebat care au fost, după părerea sa, cauzele insuccesului de simbătă. Seagren a rămas cîteva clipe pe gînduri, apoi a răspuns: **„Nordwig este, indiscutabil, un mare atlet. In plus el a fost mult mai prudent decît mine și decît Isaksson".** Cum răspunsul a fost destul de evaziv reporterului nu i-a scăpat prilejul unei noi întrebări, mai directe... **„Nordwig a intuit, a spus Seagren, că noua prăjină catapult, din fibre de carbon, folosită de săritorii americani și de Isaksson, avea să nu fie admisă în concurs, la München. Și așa a și fost! In acest timp el s-a antrenat cu prăjina din fibre de sticlă, familiară lui, noi cu cea din fibre de carbon. Neavînd un antrenament suficient, mai ales de reacomodare cu caracteristicile vechii prăjini, nu am mai putut obține, nici pe departe, performanța dorită, rezultatul de care mă simțeam în stare".**

Un alt reporter a adus în discuție un nou subiect, acela că publicul a dezaprobat gestul lui Seagren de a nu-și fi felicitat învingătorul, la care fostul campion olimpic a spus: **„Intr-adevăr. Am fost extrem de afectat de această înfrîngere și, pur și simplu, am uitat să-l felicit pe Nordwig, în fața camerelor de luat vederi ale televiziunii. Am făcut-o însă în vestiar, imediat mai apoi. Infrîngerea de azi m-a ambiționat și mai mult. Nu vreau să-mi închei activitatea de concurent, pentru a mă dedica filmului, mai înainte de a nu mai fi adus corecturi actualului record mondial".**

HIPISM — CURSELE DE TRAP

N-AU NEVOIE DE... „PROFESORI"

După „atmosfera incandescentă" manifestată în rîndurile spectatorilor data trecută, ieri — reuniune care delimitează scurgerea a două treimi din stagiune — a fost o zi calmă. Asta însă în incinta publică! Pe pistă lucrurile au evoluat ...ocult. Încă din prima alergare, ... a deschis seria performanțelor dubioase, intrînd în prevederile regulamentului cît privește timpul contradictoriu, dar, probabil, că arbitrii vor transfera sancțiunea asupra lui Florea Pașcă, pentru că nu reușese să depășească starea „obiectivității reale"!

Din punct de vedere tehnic, performanțele zilei le-au realizat: Gînd (1.23.3), ...c (25.9), Hirondița (1.27). Restul au mers mai bine, sau mai rău, în funcție de posibilitățile și dispoziția de moment. Ceea ce ne-a șocat, însă, la reuniunea de ieri a fost „prezența" în anumite curse a unui oarecare „profesor" bucureștean, al cărui obiectiv în afara celui „școlastic", urmărește cu predilecție „combinațiile" în curse de trap! Cu aranjamentele... publicul, este, pe bună dreptate, revoltat de „combinațiile" care se fac. Noi, sesizați pentru prima oară, am avut posibilitatea să-l... studiem timp de o oră. Concluzia: fiecare driver al concurenților de pe pistă se simțea dator să-i comunice cîte „ceva". Bineînțeles că solicităm excluderea lui de pe hipodrom. Și dacă va fi nevoie vom reveni!

REZULTATE TEHNICE: **cursa I** — Rusta (S. Mihăilescu) 32,5, simplu II ordinea 35: **cursa a II-a** — Satira (I. Bănică) ...7, Izomer, Jargon, simplu 7 event 33, ordinea 25, ordinea triplă 102; **cursa a III-a** — Velodrom (I. Toderaș) 27,6, Mandarina, Tamisa simplu 3, event 31, ordinea 43, **ordinea triplă 259; cursa a IV-a** — Jeleu (V. Gheorghe) 36,3, Secol, simplu 8, **event 59**, ordinea 75; cursa a V-a — Jovială (G. Avram) 30,1, Caliopa, Kivat, **simplu 5, event 32, ordinea 58, ordinea triplă 366; cursa a VI-a** — Odiseu (I. Oamă) 30.5 Heroina, simplu 6, event 54, ordinea 30; **cursa a VII-a** — Hirondița (G. Avram), 27, Somnoroasa, Gînd, simplu 9, event 76, ordinea 14, ordinea triplă 155; **cursa a VIII-a** — Faid (I. Toderaș), 42,4, Soveja, simplu 4, event 58, ordinea 38.

Pariul austriac ridicat la suma de lei 40.130 a fost cîștigat de o combinație cu 6 cai căreia i-a revenit 20.065. Restul va fi reportat pentru reuniunea viitoare. Retrageri: Hipoderm, Tesalia, Torpedo.

Niddy DUMITRESCU

MOTO — CONCURSUL INTERNAȚIONAL DE MOTOCROS DE LA BRAȘOV

Cîteva mii de prieteni din Brașov ai motocrosului au venit duminică pe Valea Răcădăului, pentru a asista la concursul internațional, organizat de clubul Steagul Roșu din localitate. Impresia neplăcută produsă de absența de la start — în pofida faptului că și-au confirmat participarea — a motocicliștilor maghiari și bulgari, a fost ștearsă imediat de alergătorii cehoslovaci și români, care deciși să-și apere cu dîrzenie șansele, au oferit întreceri mult gustate de public.

Fiind de forțe sensibil egale, concurenții au făcut uz de întregul lor arsenal tehnic și fizic în cele două manșe, dornici de a ocupa un loc cît mai bun. Dar cum se întîmplă, mai des decît la alte discipline, laurii victoriei n-au fost cuceriți de sportivul care a încîntat cel mai mult privirile spectatorilor. Astfel, cehoslovacul **Antonin Klatovsky** a condus copios în prima manșă, dar spre sfîrșitul cursei i s-a defectat — fapt rar — rezervorul de benzină, pierzînd multe ture. De asemenea, unul din favoriții concursului, cîmpineanul **Mihai Banu** s-a accidentat și, defectîndu-i-se mașina, n-a mai putut relua cursa. Campionul țării, **Ștefan Chițu**, care duminică a reintrat în activitatea competițională, după o lungă întrerupere, fără a fi însă complet refăcut, a forțat nota și a căzut, fiind nevoit să abandoneze.

Ieșirea prematură din concurs a principalilor candidați la locurile laureate nu a ușurat misiunea cehoslovacului **Marik Iaroslav**, care a obținut o victorie muncită, avînd în **Adam Crisbay, Traian Moașa, Petre Lucaci** și **Dumitru Moțișan** adversari redutabili.

CLASAMENTUL FINAL: 1. **Marik Iaroslav** (Cehoslovacia); 2. A. Crisbay (St. roșu Bv.), 3. P. Lucaci (St. roșu Bv.), 4. D. Moțișan (Victoria Moreni), 5. Tr. Moașa (St. roșu Bv.), 6. N. Murgoci (Poiana Cîmpina). Revanșa întîlnirii este programată duminică, la Moreni.

Traian IOANIȚESCU

Jurnal OLIMPIC — 4 septembrie

■ **La adresa Connoly strasse 6, din satul olimpic, sosesc zilnic scrisori pentru sportivii noștri.** Cele mai multe de-acasă, dar unele au ca punct de plecare diferite țări ale lumii. **Aurel Vernescu, de exemplu, a primit zilele acestea o ilustrată din Sibiu semnată de mama, soția și fiul său Petzi care scrie: „Te pup și îți țin pumnii, tăticule".** Dr. stomatolog Sanda Didu, de la Centrul medico-sportiv, a trimis o amplă telegramă cu felicitări pentru primii medaliați și cu urări de succes întregului lot aflat la München.

■ **Decanii de vîrstă ai foștilor sportivi care se numără printre spectatorii întrecerilor olimpice** sînt: **Paul Anspach, scrimer** belgian, în **vîrstă de 90 ani**, participant la J.O. din 1908, 1912 și 1924 și norvegianul **Conrad Carlsrud (89 ani)**, fost concurent la J.O. din 1896, 1908 și 1912.

■ **Arbitrul de handbal Vasile Sidea, care a condus partida dintre echipele R. D. Germane și Islandei, ne-a declarat că jucătorii islandezi au fost o mare revelație** și că ei vor avea un rol important în acest turneu olimpic. Pînă în ultimele minute de joc scorul s-a menținut foarte echilibrat și abia la 11—11 handbaliștii din R. D. Germană s-au detașat în învingători cu scorul de 16—11.

■ **Se spune că recordul convorbirilor telefonice în satul olimpic este deținut de sportivii mexicani** care își petrec cea mai mare parte a timpului lor liber în cabinele special amenajate unde întrețin lungi discuții cu cei de acasă.

■ **Dintre sportivii români, cele mai multe convorbiri telefonice le-a susținut handbalistul Cristian Gațu cu părinții săi** care își petrec concediul în R. F. a Germaniei. Ei i-au promis **să vină și la München ca să îl vadă în următoarele meciuri ale reprezentativei noastre.**

■ Ziariștii care urmăresc Jocurile Olimpice au căzut de acord că **sportivul cel mai amabil aflat la München este alergătorul kenyan Kiphoge Keino** pe care computerul „Golym" îl prezintă **astfel**: alergător (de vis, a adăugat un gazetar belgian), inspector de poliție, cultivator de ceai, filatelist, jucător de fotbal etc. Deși este urmărit, aproape tot timpul, de un roi de ziariști și de fotoreporteri, Keino a mărturisit că nu-l supără deloc curiozitatea acestora. **Credeți-mă, îmi place foarte mult să discut despre sport cu ziariștii**, a declarat el.

■ **Vasile Iorga ne-a spus**, într-una din serile trecute, **că așteaptă cu mult optimism evoluția colegilor săi de la lupte greco-romane** în turneul olimpic: „Sper că băieții noștri vor cîștiga cîteva medalii. Mă gîndesc, în primul rînd, la Berceanu, Neguț și Martinescu deși nu sînt lipsiți de șanse nici Dolipschi și Baciu. Dar fiindcă veni vorba de Baciu, știți că antrenorul Dumitru Hîtru a venit în excursie la München ca să vadă ce fac elevii săi, Baciu și Dolipschi, în această întrecere?"

■ Canotorul argentinian **Alberto Demiddi**, deținător al unui titlu mondial și a două titluri europene în proba de simplu, **a declarat unui ziarist**, după ce a cîștigat seria sa în preliminariile întrecerii olimpice: **„Demiddi nu se teme de nimeni!" Dar, în finală,** așa cum s-a putut vedea, **sportivul sovietic Malișev i-a dat o lecție infumuratului sud-american**, lăsîndu-l fără medalia de aur pe care acesta o credea, de drept, a sa...

■ **„Am așteptat mult dar n-a fost în zadar. Pînă la urmă am reușit să cuceresc o medalie de aur"**, cu aceste cuvinte s-a înapoiat între colegii săi **floretistul polonez Witold Woyda** care are 34 de ani și care era considerat, de fapt, un trăgător de planul al doilea pentru echipa sa. Judecînd după longevitatea sportivă a unor predecesori celebri ca Anspach sau Gerevich, în scrimă pot veni și mai tîrziu marile rezultate.

■ **De la argintul mexican la aurul münchenez, iată cum s-ar putea sintetiza palmaresul sportiv al gimnastei** din R. D. Germană, **Karin Janz.** In vîrstă de 20 ani (dar cu 10 ani de activitate în gimnastică!), tînăra studentă în medicină a cucerit, **acum patru ani, la Ciudad de Mexico, două medalii de argint**, iar de data aceasta, în capitala Bavariei, două medalii de aur. O frumoasă colecție...

fotbal

VICTORIE CLARĂ LA TINERET

ROMÂNIA — AUSTRIA 2-0 (1-0)

CRAIOVA, 3 (prin telefon, de la trimisul nostru).

Splendidă ambianță — un timp însorit cu tribune înțesate de public — la noul stadion al orașului. Cei 30 000 de spectatori craioveni au transmis căldura lor cadeților tricolori, care au început, oarecum, contractați ostilitățile cu omonimii lor, tinerii fotbaliști austrieci. S-a făcut simțită o lipsă de luciditate a jucătorilor noștri, la mijlocași și la vîrfuri, care în primul „sfert" al partidei au greșit repetat centrările, pasele decisive și, nu o dată (min. 7 și 26 — Mircea Sandu, min. 23 — Ciugarin, min. 28 — Cristache), șuturile din poziții favorabile. Și, în două rînduri, (min. 29 și 37, la șuturile expediate de Tănăsescu și, respectiv, Bölöni), cînd mult încercatul Erwin Fuchsbichler a părut iremediabil învins, el a fost salvat de... barele porții. Șutul lui Bölöni anunța, parcă, și deschiderea scorului, care avea să se producă în același minut 37: **Niculescu, unul din fundașii craioveni, a centrat înalt la „pachet", balonul a fost respins în afara careului, spre MULȚESCU care, de la 20 m, cu un splendid voleu, l-a expediat imparabil în plasă: 1—0.** Repriza se va încheia cu un șut puternic, expediat de Bölöni, de la distanță, jos, lîngă bară.

După pauză, pentru puține minute, oaspeții au controlat jocul, dar Kranki (min. 53 și 55) n-a putut să-l învingă pe Iordache. Apoi, băieții lui Drăgușin și Jenei au preluat inițiativa, au asaltat din nou poarta austriecilor, punctînd decisiv în min. 69: **mingea a circulat pe traiectul Niculescu — Petreanu — NĂSTASE și ultimul, deplasat pe un culoar frontal, a trimis în plasă, din apropiere, prin deviere, în colțul scurt, pe lîngă portar: 2—0.**

Conturile erau, de acum, încheiate deși pînă la fluierul final ocazii de gol au mai fost. În min. 82, la o nouă centrare a lui Niculescu (mai abil la asemenea procedee decît coechipierii extremă), Cristache, venit la finalizare, l-a obligat pe portar să respingă cu greu de lîngă bară. Apoi, în min. 86, la un șut expediat de Tănăsescu, din afara careului, Fuchsbichler abia a scos de la „păianjen", în corner.

Cu două minute înainte de sfîrșit, am notat singura mare ocazie a oaspeților: la o lovitură liberă, de la marginea careului mare, Wustinger a trimis înspre punctul de la 11 m, de unde Rosskogler a reluat, cu capul, cu puțin alături de bară.

Arbitrul bulgar **Atanas Mateev** a condus bine formațiile:

ROMÂNIA: Iordache — NICULESCU, Ciugarin, M. OLTEANU, Cristache (min. 83: Anghelini) — TĂNĂSESCU, Bölöni — PETREANU, MULȚESCU, M. Sandu (min. 71: M. Stelian), Năstase.

AUSTRIA: Erwin Fuchsbichler — Kiesenberbner, AVER, Maier, Larionows — Schwarz (min. 46: Samer), DAXBACHER) — Gombasch (min. 77: Rosskogler), WUSTINGER, KRANKL, Gasswer.

G. NICOLAESCU

Portarul brăilean Rădoi, reține printr-un salt spectaculos balonul din fața bucureșteanului Pîslaru Fază din jocul Progresul București — Progresul Brăila • Foto: Th. MACARSCHI

ÎN ETAPA DE IERI A DIVIZIEI B

POLITEHNICA IAȘI A REALIZAT PUNCTAJUL MAXIM

SERIA I: F. C. Galați ținută în „șah" de Metalul Plopeni

CEAHLĂUL P. NEAMȚ — Ș. N. OLTENIȚA 0—0. Gazdele au dominat, însă înaintașii au ratat multe ocazii. A condus bine **P. Brătănescu** — Suceava. **(D. NEAMȚEANU,** coresp.)

PROGRESUL BUCUREȘTI — PROGRESUL BRĂILA 0—0. Joc dur. În min. 37 Dumitru (Progresul Brăila) a fost eliminat pentru lovirea intenționată a adversarului. A arbitrat foarte bine **M. Moraru** — Ploiești. **(A. PĂPĂDIE)**

DUNĂREA GIURGIU — POLITEHNICA GALAȚI 4—1 (1—0). Autorii golurilor: Sandu (min. 4), Cojocaru (min. 50), Manciu (min. 63), Cristache (min. 72), respectiv Bruștiuc (min. 76). Foarte bun arbitrajul lui **Gh. Limona** — București. **(P. BURCIN,** coresp.)

GLORIA BUZĂU — DELTA TULCEA 2—1 (0—0). Golurile au fost marcate de Badea (min. 80), Toader (min. 84), respectiv I. Dinu (min. 88 din 11 m). A condus bine **C. Ghemigean** — București. **(FL. SANDU)**

F. C. GALAȚI — METALUL PLOPENI 2—2 (0—1). Au înscris: Dragomir (min. 35), Pisău (min. 57) pentru Metalul, Marinescu (min. 71), Adam (min. 90) pentru F. C. Galați. A arbitrat bine **A. Münich** — București. **(T. SIRIOPOL,** coresp. județean)

CLUBUL SPORTIV TÎRGOVIȘTE — CHIMIA RM. VÎLCEA 0—0. Joc frumos. În min. 70 Vintilă (C. S. Tîrgoviște) a ratat un penalty. Foarte bine a condus **C. Petrea** — București. **(M. AVANU,** coresp. județean)

C.F.R. PAȘCANI — METALUL BUCUREȘTI 2—0 (1—0). Au marcat: Nazarie (min. 33) și Mărculescu (min. 72). Foarte bun arbitrajul lui **N. Rainea** — Bîrlad. **(C. ENEA,** coresp.)

POLITEHNICA IAȘI — ȘTIINȚA BACĂU 3—1 (1—1). Golurile au fost înscrise de Lupulescu, Marica, Romilă II, respectiv Sichitiu. A arbitrat foarte bine **V. Topan** — Cluj. **(D. DIACONESCU,** coresp. județean)

1.	Politehnica Iași	3	3	0	0	5—1	6
2.	Dunărea Giurgiu	3	2	0	1	6—2	4
3.	C.F.R. Pașcani	3	2	0	1	3—1	4
4—5.	Progresul București	3	1	2	0	1—0	4
4—5.	Progresul Brăila	3	1	2	0	3—2	4
6.	F.C. Galați	3	1	1	1	6—4	3
7—8.	Metalul București	3	1	1	1	3—2	3
7—8.	Metalul Plopeni	3	1	1	1	6—5	3
9.	S.N. Oltenița	3	1	1	1	5—5	3
10.	Ceahlăul P. Neamț	3	1	1	1	4—3	3
11.	Gloria Buzău	3	1	1	1	3—3	3
12.	Știința Bacău	3	1	0	2	3—4	2
13—14.	Chimia Rm. Vîlcea	3	0	2	1	0—2	2
13—14.	Delta Tulcea	3	0	2	1	—4	2
15—16.	C.S. Tîrgoviște	3	0	1	2	0—4	1
15—16.	Politehnica Galați	3	0	1	2	2—6	1

ETAPA VIITOARE (10 septembrie): Metalul București — Ceahlăul P. Neamț, Metalul Plopeni — C.F.R. Pașcani, Delta Tulcea — F.C. Galați, Gloria Buzău — Clubul Sportiv Tîrgoviște, Progresul București — Dunărea Giurgiu, S.N. Oltenița — Progresul București, Chimia Rm. Vîlcea — Știința Bacău, Politehnica Galați — Politehnica Iași.

SERIA A II-a: Patru rezultate de egalitate

GLORIA BISTRIȚA — MINERUL ANINA 2—0 (1—0). Au înscris: Ciocan (min. 39) și Cadar (min. 46). A arbitrat bine **V. Lupu** — P. Neamț. **(I. TOMA,** coresp.)

CORVINUL HUNEDOARA — METALUL DROBETA TR. SV. 2—1 (1—0). Autorii golurilor: Giurgiu (min. 35 și 55), respectiv Pavlovici (min. 77). Foarte bun arbitrajul lui **C. Ghiță** — Brașov. **(M. IOANID,** coresp.)

METROM BRAȘOV — CHIMIA FĂGĂRAȘ 2—1 (2—0). Au marcat: Gane (min. 7) și Ferentz (min. 20), respectiv Drăgoi (min. 89). Foarte bun arbitrajul lui **Gh. Popovici** — București. **(V. SECĂREANU,** coresp.)

MINERUL BAIA MARE — ELECTROPUTERE CRAIOVA 3—1 (0—0). Golurile au fost realizate de Sasu (min. 51 și 81 din 11 m), Crișan (min. 88), respectiv Tacoi (min. 69). A arbitrat foarte bine **M. Bădulescu** — Oradea. **(T. TOHĂTAN,** coresp. județean)

C.F.R. ARAD — POLITEHNICA TIMIȘOARA 2—2 (1—1). Autorii golurilor: Mihoc (min. 22), Korosi (min. 85) pentru C.F.R., Dașcu (min. 26) și Bojin (min. 77) pentru Politehnica. A condus slab **P. Sotir** — Mediaș. **(Șt. IACOB,** coresp. județean)

OLIMPIA ORADEA — OLIMPIA SATU MARE 1—1 (1—0). Au marcat: Arnotchi (min. 25), pentru orădeni, Libra (min. 75) pentru oaspeți. A arbitrat **A. Pop** — Cluj. **(I. GHIȘA,** coresp. județean)

METALURGISTUL CUGIR — C.S.M. SIBIU 0—0. Joc viu disputat. Corect arbitrajul lui **S. Drăgulici** — Drobeta Tr. Severin. **(M. VÎLCEANU,** coresp.)

C.F.R. TIMIȘOARA — F. C. BIHOR 0—0. Meciul s-a disputat în ziua de 31 august.

1.	Politehnica Timișoara	3	2	1	0	6-2	5
2.	Minerul Baia Mare	3	2	1	0	6-3	5
3.	Gloria Bistrița	3	2	0	1	4-2	4
4.	F.C. Bihor	3	1	1	1	5-3	3
5— 6.	Metalurgistul Cugir	3	1	1	1	1-1	3
5— 6.	Metrom Brașov	3	1	1	1	2-2	3
7— 8.	C.F.R. Arad	3	1	1	1	6-7	3
7— 8.	C.F.R. Timișoara	3	1	1	1	2-3	3
7— 9.	C.S.M. Sibiu	3	1	1	1	2-3	3
10.	Chimia Făgăraș	3	1	0	2	4-3	2
11.	Minerul Anina	3	1	0	2	1-3	2
12.	Olimpia Oradea	3	0	2	1	2-3	2
13.	Olimpia Satu Mare	3	2	1	0	4-1	1
14.	Corvinul Hunedoara	3	2	1	0	3-1	1
15.	Electroputere Craiova	3	0	0	3	1-5	0
16.	Metalul Drobeta Tr. Sv.	3	0	0	3	1-6	0

(N.N.: Echipele Olimpia Satu Mare și Corvinul Hunedoara au o penalizare de patru puncte).

ETAPA VIITOARE (10 septembrie): Metalul Drobeta Tr. Sv. — Metalurgistul Cugir, Politehnica Timișoara — Minerul Baia Mare, Chimia Făgăraș — Gloria Bistrița, C.F.R. Arad — Corvinul Hunedoara, Olimpia Oradea — Metrom Brașov, Electroputere Craiova — Olimpia Satu Mare, C.S.M. Sibiu — F.C. Bihor, Minerul Anina — C.F.R. Timișoara.

EVOLUȚIE NESATISFĂCĂTOARE

(Urmare din pag. 1)

nici **n-au luat prea în serios această întîlnire**, ei au tratat-o cu o oarecare ușurință, manifestată **prin neglijență în tratarea fazelor de joc, prin insuficientă concentrare, prin lipsă de insistență în atac.** Pentru jocul echipei naționale în partida de ieri este — credem — semnificativ faptul că doi dintre cei mai buni oameni ai echipei (Dobrin și Dumitru) au fost înlocuiți în repriza a doua, ceea ce spune destul de mult pentru cine știe să interpreteze schimbările de jucători într-un meci. Dacă Angelo Niculescu a fost obligat să-l înlocuiască la mijlocul terenului pe Dumitru cu Hajnal iar pe Dobrin cu Domide, ca vîrf de atac, este lesne de înțeles că ieri la Craiova lucrurile n-au prea fost în regulă în echipa noastră, mai ales că nici de formula de apărare cu Ionescu fundaș dreapta și Sătmăreanu fundaș central nu avem toate motivele să ne declarăm satisfăcuți.

Dar, asupra acestui meci, care nu ne-a dat prea multe satisfacții (în afară de aceea că am reușit să egalăm repede după ce am fost conduși) vom mai reveni...

FILMUL MECIULUI

(Urmare din pag. 1)

se termină printr-o fentă a lui **Kogelberger,** cu intenția de a-l lăsa liber, pentru șut, pe **Jara,** dar **Dinu** sesizează intenția și blochează la vreme mingea (min. 9). Vor trece doar două minute și vom avea iarăși emoții; de data aceasta oaspeții încheie acțiunea, dar voleul lui **Jara,** efectuat de la 10 m, trece cu puțin peste bară. În min. 13, ocazie clarisimă a naționalei noastre: **Ionescu** centrează precis, **Nunweiller** e singur la 6 m de poarta lui **Fuchsbichler,** dar alunecă în clipa cînd mingea îi sosea la picior.

Perioada care urmează este marcată de acțiunea personală a lui **Dumitru,** terminată cu un șut viclean și dificil, la firul ierbii, prins cu mare dificultate de masivul portar austriac (min. 21). Dar, la cinci minute după asta, în plină perioadă a controlării jocului de către noi, **Kogelberger** pătrunde decis în careu și **Sătmăreanu** are nevoie de toate forțele lui și de mult sînge rece pentru a trimite în corner (min. 26). La două minute după faza care făcuse liniște în tribunele stadionului craiovean va veni cea mai mare ocazie a formației noastre din această întîlnire: **Nunweiller** îl lansează, cum îi convine lui, pe **Marcu,** acesta pătrunde în stilul caracteristic și îi pasează lui **Dobrin,** care ajunge singur cu portarul advers: șut rapid și puternic, toți vedem mingea în plasă, dar uriașul **Fuchsbichler** întinde un picior salvator și golul... devine corner.

Cele două goluri ale întîlnirii aveau să apară în ultimele minute ale primei reprize. AUSTRIECII AU MARCAT PRIMII, DINTR-O FAZĂ INCIPIENT ANODINĂ. STAREK A ALERGAT CU UN BALON SPRE CAREUL NOSTRU, L-A TRIMIS SPRE HICKERSBERGER CARE A PROFITAT DE O „IEȘIRE" DIN DISPOZITIV A APĂRĂTORILOR NOȘTRI ȘI A ÎNSCRIS, SEC, PE LÎNGĂ RĂDUCANU: 1—0 PENTRU AUSTRIA ÎN MIN. 43. Ne temeam de o cădere a tricolorilor, dar egalizarea a venit foarte rapid, la vreo 70 de secunde: DINU SE LANSEAZĂ ÎN UNA DIN ACELE ACȚIUNI DE VIGOARE ȘI DECIZIE ALE SALE, ESTE BLOCAT DE HORVATH, RECUPEREAZĂ BALONUL, ÎI TRIMITE LUI DEMBROVSCHI, CARE ȘUTEAZĂ PE JOS, LA COLȚ: 1—1.

A doua parte va fi mult mai slabă decît prima. Mai cu seamă reprezentanții noștri vor coborî vizibil ca potențial fizic și forță de combinație în comparație cu primele 45 de minute. Oaspeții au beneficiat de mai multe momente de a înscrie și dintre ele, faza din min. 73, cînd ei au avut și o bară, plus alte două poziții de șut din apropierea porții a fost de un mare dramatism. În formația noastră, cu 25 de minute înainte de sfîrșit, **Hajnal** l-a înlocuit pe **Dumitru** iar **Domide** pe **Dobrin.**

Arbitrii **N. Mladenovici,** la centru, **L. Selimovici** și **B. Ristici,** la tuș, toți trei din **Iugoslavia,** au condus bine următoarele formații:

ROMÂNIA: Răducanu — N. Ionescu, Sătmăreanu, DINU, Deleanu — Dumitru (min. 65 — Hajnal), NUNWEILLER — Lucescu, Dobrin (min. 65 — Domide), Dembrovschi, MARCU.

AUSTRIA: FUCHSBICHLER — SARA, Horvath, Schmidradner, Krieger Pumm, Hattenberger, STAREK, HICKERSBERGER, KÖGELBERGER, JARA.

sportul în lume

LA FOREST HILLS

MARILE SURPRIZE CONTINUĂ!

NEW YORK, 3. — Favoriților nu le este sortită o viață ușoară, în actuala ediție a campionatelor internaționale de tenis ale S.U.A. Aceasta s-a văzut încă din primele rezultate ale după-amiezii de sîmbătă, cînd au intrat în joc cei 32 de concurenți aflați în a doua jumătate de tablou a probei de simplu. Dacă în ziua precedentă ieșise din cursă capul de serie nr. 6, Jan Kodeș, acum a fost rîndul celui cu nr. 3 să treacă în rîndul spectatorilor. Și acesta este însuși **Ken Rosewall,** campionul mondial profesionist de anul trecut... El este eliminat de periculosul „stîngaci" englez **Mark Cox** cu 1—6, 6—3, 7—5, 7—6.

Dificil de a trece în turul trei a fost și pentru **Ilie Năstase.** Favoritul nr. 4 a avut ca adversar pe cunoscutul profesionist britanic **Roger Taylor.** După cum comentează agențiile de presă, a fost unul din cele mai spectaculoase partide ale zilei. **Năstase** a cîștigat primele două seturi, dar a pierdut prin tiebreak pe al treilea, după o neașteptată scădere de ritm. Taylor marchează o revenire și egalează scorul la seturi: 2—2. Ultima manșă a partidei a fost dramatică, victoria revenindu-i pînă la urmă tenismanului român tot prin tiebreak: 7—5, 6—2, 6—7, 2—6, 7—6!

O partidă de mare luptă a susținut și ael doilea jucător român, **Ion Țiriac.** El a fost însă învins (tiebreak în setul cinci!) de vechiul său rival, iugoslavul **Nikola Pilici.** Scorul vorbește de la sine: 6—7, 6—4, 3—6, 7—5, 7—6... Țiriac iese din concurs, cu totul onorabil.

Cinci seturi a trebuit să lupte și campionul spaniol **Manuel Orantes,** pînă a-l putea învinge pe neo-zeelandezul **Ony Parun.** Condus cu 2—1, Orantes cîștigă în prelungiri setul patru, obținînd victoria în al cincilea: 6—1, 2—6, 3—6, 7—5, 6—4. Alți capi de serie au înscris, în schimb, victorii ușoare. **John Newcombe** a trecut de **Eddie Dibbs** cu 6—3, 6—4, 6—3, iar **Tom Okker** l-a „pulverizat" pe Davis-cupmanul american **H. Solomon:** 6—1, 6—2, 6—2. A ieșit din cursă „veteranul" australian **Mal Anderson,** după partide care demonstrează încă marea sa vitalitate. După ce învinsese pe sud-africanul **Ray Moore** cu 6—4, 7—5, 6—7, 2—6, 6—1, el este eliminat de capul de serie nr. 9, **Marty Riessen,** la scorul de 6—3, 7—5, 6—7, 7—5.

În partea de tablou în care evoluează Năstase, s-au mai înregistrat rezultatele: **Pasarell** (S.U.A.) — **Gerulaitis** (S.U.A.) 7—6, 6—3, 6—2; **Drysdale** (R.S.A.) — **N. Godrella** (Franța) 6—3, 4—6, 6—1, 6—4; **Stolle** (Australia) — **Machette** (S.U.A.) 6—3, 6—4, 6—3; **Cornejo** (Chile) — **Kukal** (Cehoslovacia) 6—3, 6—4, 6—2; **Hewitt** (R.S.A.) — **Fassbender** (R.F.G.) 7—5, 6—3, 6—4. Și cîteva rezultate restante din prima jumătate: **Gerken** (S.U.A.) — **Goven** (Franța) 6—4, 6—1, 6—7, 5—7, 7—5; **Ramirez** (Mexic) — **Proisy** (Franța) 6—2, 2—6, 1—6, 7—6, 6—4; **Mc Millan** (R.S.A.) — **Leonard** (S.U.A.) 6—2, 6—3, 6—4.

Iată și cîteva dintre cele mai importante rezultate înregistrate în proba de simplu femei: **Chris Evert** (S.U.A.) — **Marita Redondo** (S.U.A.) 6—1, 6—2; **Kerry Melville** (Australia) — **Ceci Martinez** (S.U.A.) 6—4, 6—2; **Evonne Goolagong** (Australia) — **Karen Krantzke** (Australia) 6—3, 7—5; **François Durr** (Franța) — **Kristy Pigeon** (S.U.A.) 6—7, 6—1, 6—4.

În primul joc în Canada

HOCHEIȘTII SOVIETICI ÎNVINGĂTORI!

MONTREAL, 3 (Agerpres). — Reprezentativa de hochei pe gheață a U.R.S.S. și-a început turneul în Canada jucînd la Montreal cu o selecționată formată din jucători profesioniști canadieni. După o primă repriză echilibrată, în care scorul a fost egal: 2—2, hocheiștii sovietici au preluat inițiativa și au obținut victoria cu scorul de 7—3 (2—2, 2—0, 3—1).

Punctele echipei sovietice au fost realizate de Evgheni Zimin (2), Valeri Harlamov (2), Vladimir Petrov, Aleksandr Iakușev și Boris Mihailov.

Cele două echipe vor mai susține încă trei întîlniri, programate în orașele Toronto, Winnipeg și Vancouver.

Conferință de presă la Reykjavik

FISCHER ACORDĂ REVANȘA LUI SPASSKI...

REYKJAVIK, 3 (Agerpres). — În cadrul unei conferințe de presă care a avut loc la Reykjavik, campionul mondial de șah, marele maestru american Robert Fischer, a declarat următoarele: **„Nu sînt obosit și pot continua să joc. Sînt dispus să-i acord anul viitor revanșa lui Spasski, dacă îmi vor conveni desigur bursele oferite. S-ar putea ca revanșa să aibă loc în orașul Las Vegas, care se interesează de organizarea celui de-al doilea meci".**

Fischer a anunțat că între 18 septembrie și 14 octombrie se va afla în Iugoslavia, la Skoplie, pentru a participa la tradiționalele întreceri ale Olimpiadei de șah. Fostul campion mondial Boris Spasski nu a comentat încă înfrîngerea sa. El va pleca spre Moscova, luni seară, după festivitatea decernării titlului de campion al lumii, acum în posesia lui Robert Fischer.

FOTBAL meridiane

ȘTIRI ● REZULTATE

● Rezultate înregistrate în „Cupa Italiei": **grupa I: Foggia — Verona 1—1; Juventus — Novara 1—0; Grupa a II-a:** A.C. Torino — Vicenza 1—1; Brescia — Catania 3—1; **grupa a III-a** Cagliari — Perugia 2—0; Ascoli — Ternana 1—1; **grupa a IV-a:** Sampdoria — Internazionale 1—1; Catanzaro — Lecco 1—0; **grupa a V-a:** Cesena — Fiorentina 3—1; Bologna — Monza 2—1; **grupa a VI-a:** Roma — Mantova 2—1; Atalanta — Como 1—0; **grupa a VII-a:** Napoli — Lazio 1—0; Taranto — Brindisi 0—0.

● Campionatul iugoslav a programat o nouă etapă. Rezultatele înregistrate: Partizan — O.F.K. Belgrad 1—0; Borac — Vojvodina 2—0; Olimpia — Vardar 3—1; Celik — Radnicki 3—1; Bor — Sloboda 0—0; Sutjeska — Sarajevo 1—0; Spartak Subotica — Hajduk 1—0; Zelezniciar — Steaua Roșie Belgrad 1—0. Meciul Velez — Dinamo a fost întrerupt în minutul 65, la scorul de 0—0, din cauza unei furtuni.

● Rezultatele înregistrate în campionatul englez: Arsenal — Chelsea 1—1; Coventry — Stoke 2—1; Crystal Palace — Newcastle 2—1; Derby — Liverpool 3—1; Everton — West Bromwich 1—0; Ipswich — Tottenham 1—1; Leeds — Norwich 2—0; Manchester City — Leicester 1—0; Sheffield United — Southampton 3—1; West Ham — Manchester United 2—2; Wolverhampton — Birmingham 3—2. În clasament conduce formația Arsenal, cu 11 puncte.

● Aflată în turneu în Italia, Dinamo Kiev a jucat cu formația F.C. Bologna, pe care a învins-o cu scorul de 2—1 (1—1).

● Într-un meci contînd pentru campionatul unional, Torpedo Moscova a întîlnit pe teren propriu formația Neftotu Baku. Fotbaliștii de la Torpedo au terminat învingători cu scorul de 3—0 (1—0).

TURNEUL LUI INDEPENDIENTE BUENOS AIRES

BUENOS AIRES, 3 (Agerpres) Cunoscuta echipă argentiniană de fotbal „Independiente" urmează să susțină mai multe întîlniri, după jocul programat la 26 septembrie, la Amsterdam, în compania echipei olandeze Ajax (meciul retur al finalei „Cupei intercontinentale"). Fotbaliștii argentinieni au în proiect jocuri în Grecia, Republica Arabă Egipt, Turcia și Israel. După cum se știe, primul meci al finalei „Cupei intercontinentale" se va desfășura, la 6 septembrie, la Buenos Aires.

AU ÎNCEPUT CAMPIONATELE DE TENIS DE MASĂ ALE ASIEI

PEKIN 3 (Agerpres). — Într-un cadru festiv, la Pekin au fost inaugurate, în prezența a peste 18 000 de spectatori, primele campionate ale Asiei la tenis de masă. La întreceri participă jucători și jucătoare din Japonia, Birmania, R.D. Vietnam, R.P.D. Coreeană, Pakistan, Liban, Thailanda, Nepal, Hong Kong, Singapore și alte țări.

Specialiștii tenisului de masă mondial remarcă în comentariile lor că întrecerile stîrnesc un interes enorm în rîndurile amatorilor de sport din R.P. Chineză. Fără îndoială marii favoriți ai competiției sînt jucătorii din R. P. Chineză și Japonia, protagoniștii ultimului campionat mondial.

C.M. de motocros

În localitatea elvețiană Wohlen s-a desfășurat un concurs internațional de motocros contînd pentru campionatul mondial la clasa 250 cmc.

La capătul unei dispute spectaculoase, urmărită de zeci de mii de spectatori, victoria a revenit suedezului Hakan Andersson, care a concurat pe o motocicletă „Yamaha".

Etapa a IV-a a Diviziei A de rugby

O ETAPĂ A GAZDELOR

— SCORUL ZILEI LA TIMIȘOARA: „U" PRECIZIA 56-0! —

Așadar, etapa a patra a început să marcheze diferențierea valorilor în prima divizie a țării. Favoriții au cîștigat, am putea spune pe toată linia, iar unii dintre ei, ne referim în special la formația campioană, au realizat scoruri astronomice. Universitatea Timișoara a stabilit, de altfel, recordul campionatului cu acest 56—0, vrînd parcă să șteargă impresia nefavorabilă produsă de un început de sezon mai slab. În privința calității partidelor avem prea puține lucruri bune de semnalat, ceea ce ar trebui să constituie un veritabil semnal de alarmă — acum în preajma unui sezon internațional încărcat de răspunderi (turneul din Anglia, meciurile cu R.F.G. și mai ales cel tradițional cu Franța) — pentru tehnicienii Federației române de rugby.

Dar iată cîteva amănunte de la meciurile de ieri.

Multă lume a ținut să vină pe terenul din Ghencea spre a vedea la lucru pe actualul lider al clasamentului, care se presupunea că va da dovada reală a posibilităților sale în fața teamului dinamoviștilor bucureșteni, recunoscuți a avea o formație care iese la joc. Dar, din păcate, situația a fost alta. Am fost martorii unei lupte surde pentru puncte, lipsită totalmente de strălucire și plină de greșeli, mai ales în apărare (dar și în atac) care au permis, de altfel, steliștilor să se impună, ei avînd oricum o echipă mai completă decît rivalii lor dinamoviști (ieri și fără **Nicolescu, Hîimie** și **Coravu**). Dacă la Steaua au apărut, totuși, unele semne care anunță o... viitoare echipă, în schimb lipsa de jucători din tabăra clubului din șos. Ștefan cel Mare este de-a dreptul îngrijorătoare. (Se pare că la acest club de „schimbul de mîine" nu s-a preocupat nimeni și roadele, dacă se poate spune astfel, se culeg acum). Punctele au fost marcate de **Braga** — 2 încercări, **Vasilică** — lovitură de picior căzută și **Corneliu Octavian** — o transformare pentru Steaua și, respectiv, **Nica** — o încercare pe care tot el a transformat-o. A condus bine **Pelegrino d'Eclesis.**

A doua partidă pe care am urmărit-o în Capitală a opus formația studenților bucureșteni fostei și, mai ales, neașteptatei „lanterne roșii": intinerita echipă a Griviței. Jocul în sine nu s-a ridicat la nivelul pretențiilor, dar a fost, totuși, agreabil. Am adăuga că Sportului îi lipsește încă omogenitatea pentru a alcătui o echipă în adevăratul înțeles al cuvîntului. (Nu întotdeauna niște nume, fie ele chiar „mari", fac... un „cincisprezece"). Adevărul este că, cu ceea ce are la ora actuală, Sportul ar cam trebui să se plimbe în acest campionat, cel puțin așa ni se pare nouă. Și totuși... De cealaltă parte Grivița roșie și-a dovedit fragilitatea pe înaintare, altădată compartimentul său forte, care a stat la baza atîtor succese de prestigiu. Oricum, formația e în devenire. O interesantă evoluție a scorului: **Simion** a marcat primul pentru oaspeți, transformînd o lovitură de pedeapsă; a urmat o încercare netransformată a lui **Iorgulescu** (un jucător plin de inteligență), ceea ce a înclinat balanța în favoarea studenților; apoi grivițenii preiau din nou conducerea prin **Al. Dumitru,** care trimite între buturi o lovitură de picior căzută și **Enciu Stoica** — o încercare, deci: 4—10! Dar cursul jocului era altul și **Atanasiu** a reușit — profitînd este drept de o eroare gravă a lui Sabău care s-a jucat cu balonul în but — în extremis o încercare la centru, pe care **Iordănescu** a transformat-o: 10—10. Un rezultat care ar trebui să mulțumească ambele tabere. A condus bine **Petre Ionescu.**

D. CALLIMACHI

Steaua — Dinamo 13—6. Un balon cîștigat de înaintarea XV-lui militar va fi deschis spre linia de treisferturi Foto: Ion MIHĂICĂ

SIBIU 3 (prin telefon, de la trimisul nostru). După aspectul primei reprize nu se putea întrevedea un succes al gazdelor care au acționat la început confuz, mai mult pe înaintare, adică acolo unde ieșenii păreau mai buni. După pauză, însă, gazdele au jucat mai aerisit, mai agresiv, obligîndu-și adversarii să se retragă descoperi în zona liniei de 22 m. Înaintarea sibiană condusă acum excelent de **Manea** și **Prohor** și avînd în **Ionită** un jucător agresiv a reușit să se impună. În același timp, folosind cu pricepere linia de trei sferturi (mai ales **Tudorică, Popeț, Butu** și **Răsca nu**), C.S.M. și-a valorificat superioritatea, obținînd o victorie pe deplin meritată, la scor. Politehnica, foarte dîrză în prima parte a jocului, a slăbit vizibil la reluare, nereușind nici măcar să reducă din handicap. Realizatori: **Munteanu** (lovitură de pedeapsă), **Tudorică** (încercare) și **Gombos** (încercare); ambele încercări au fost transformate de **Munteanu.** A arbitrat cu scăpări **D. Grigorescu** (București) care a anulat în mod nejust o acțiune a gazdelor, din care ar fi rezultat în mod cert o încercare.

Tiberiu STAMA

Universitatea Timișoara și-a onorat titlul, luînd jocul cu Precizia pe cont propriu. A fost o partidă fără istoric, în care studenții prin acțiuni simple, în viteză, și-au depășit adversarii din toate punctele de vedere. Au înscris: **Răsca nu** (2 încercări), **Suciu** (2 încercări) și **Peter, Preoteasa, Popovici, Cîndea, Ene** (cîte o încercare), **Ghețu** (2 lovituri de picior căzute și 2 transformări), **Ceaus** (2 transformări) și **Duță** (3 transformări). A condus foarte bine **Rene Chiriac (PETRE ARCAN** — coresp. județean).

Ieri a susținut în Capitală selecționata americană de rugby în XV care va susține un scurt turneu în țara noastră. Primele jocuri, marți, pe terenul din Parcul Copilului cu Sportul studențesc (echipa A) și Grivița roșie (echipa B).

Au înscris: **Stănculeanu** (încercare), **Martin** (încercare și 4 transformări), **Bălțăreț u, Moroc, Rădulescu, Bărgăuanș, Ortolecan** (cîte o încercare) pentru Știința, respectiv **Solcanu** (o încercare) și **Zămfir** (transformare). A arbitrat bine **Ștefan Cristea. (EM. NEAGOE** — coresp.).

La Constanța s-a desfășurat un joc de slabă calitate, în principal datorită localnicilor, a căror înaintare a fost de nerecunoscut. În schimb, echipa bîrlădeană a constituit o surpriză plăcută. Au marcat **Bucos** (2 lovituri de pedeapsă) și **Istudor** (o lovitură de picior căzută) pentru Farul, și **Chiriță** (încercare) pentru bîrlădeni. A arbitrat bine **Alexandru Lemneanu. (CORNEL POPA** — coresp. județean).

★

Studenții din Petroșani au disputat pe terenul Jiul din localitate o frumoasă partidă în compania proaspeței promovate, C.S.M. Suceava. **A fost un joc de calitate.**

LOTO—PRONOSPORT

AȘA ARATĂ O VARIANTĂ CU 13 REZULTATE EXACTE LA CONCURSUL PRONOSPORT NR. 36, ETAPA DIN 3 SEPTEMBRIE 1972

I.	România (A) — Austria (A)	x
II.	România (tin.) — Austria (tin.)	1
III.	F.C. Galați — Metalul Plopeni	x
IV.	Dunărea Giurgiu — Poli. Gi.	1
V.	Gloria Buzău — Delta Tulcea	1
VI.	C.F.R. Pașcani — Metalul Buc.	1
VII.	C.S. Tîrgoviște — Chim. Rm. V.	x
VIII.	C.F.R. Tim. — F.C. Bihor	ANULAT
IX.	Olimpia Ord. — Olimpia S.M.	x
X.	C.F.R. Arad — Politehnica Tim.	x
XI.	Metrom Brașov — Chimia Făgăraș	1
XII.	Metalurgistul Cugir — CSM Sibiu	x
XIII.	Minerul B.M. — Electroputere CV.	1

Fond de premii: 245.960 lei.

Plata premiilor va începe în Capitală de la 8 septembrie pînă la 18 octombrie; în țară de la 12 septembrie pînă la 18 octombrie 1972 inclusiv.

NUMERELE EXTRASE LA TRAGEREA EXCEPȚIONALĂ PRONOEXPRES DIN 3 SEPTEMBRIE 1972:

EXTRAGEREA I:
13 12 2 20 1 9 4 32

EXTRAGEREA a II-a:
21 16 33 15 12 25 30 22

EXTRAGEREA a III-a:
30 20 33 18 7 41 6 32

EXTRAGEREA a IV-a:
9 15 40 39 11 21 34 43

EXTRAGEREA a V-a:
2 34 11 32 9 18 20 22

FOND DE PREMII PROVIZORIU: 1.440.000 lei.

A XX-a ediție a JOCURILOR OLIMPICE DE VARĂ

München • 26 august - 10 septembrie 1972

SABRERII NOȘTRI ÎN SEMIFINALE

DUPĂ VICTORIA ASUPRA FRANȚEI: 9-4

Mai înainte de a ne ocupa de întrecerile programate duminică în sala de scrimă, vom oferi cititorilor ultimele rezultate din turneul pe echipe al floretiștilor. Medalia de aur a revenit formației Poloniei care a întrecut în finală echipa U.R.S.S. cu 9—5. Pentru locurile 3—4, Franța a dispus de Ungaria cu 9—7. **Clasamentul la floretă-echipe (bărbați):** 1. Polonia; 2. U.R.S.S.; 3. Franța; 4. Ungaria; 5. R.F. a Germaniei; 6. Japonia; 7—8. **România** și Cuba.

Duminică dimineața a început și întrecerea pe echipe a sabrerilor în care formația țării noastre a făcut parte din aceeași serie cu echipele Ungariei și Bulgariei. În primul meci, sportivii noștri au întrecut 4-ul bulgar cu 11—5 (Dan Irimiciuc — 4v, Iosif Budahazi — 3v, Octavian Vintilă — 3v, Constantin Nicolae — 1v; A. Mihailov — 3v; H. Hristov — 1v, St. Lipcev — 1v, B. Stavrev — 0). În următoarea întîlnire, formația României a primit replica redutabilei echipe maghiare de care a fost învinsă cu 9—3. Au punctat pentru învingători: Marot — 3v, Pezsa — 3v, Gerevich — 2v, Kovacs — 1v, iar pentru echipa țării noastre: Gh. Culcea — 2v, O. Vintilă — 1v, I. Budahazi — 0v, C. Nicolae — 0v.

Avînd o victorie, sabrerii români s-au calificat pentru sferturile de finală împreună cu echipele Ungariei, Franței, Cubei, Uniunii Sovietice, Italiei, Poloniei și R.F. a Germaniei.

În „sferturi", sabrerii români au dovedit că atunci cînd evoluează la valoarea lor reală pot obține rezultate de prestigiu. Ei au întrecut clar echipa Franței cu 9—4 prin punctele aduse de Irimiciuo (3), Budahazi (3), Vintilă (2), Nicolae (1). Adversarii au punctat prin Bena (2), Bonissent (1), Vallee (1) în timp ce Panizza n-a obținut nici o victorie.

Cu acest rezultat, formația României a pășit printre primele patru echipe ale lumii urmînd să întîlnească în semifinale 4-ul Italiei, care a furnizat marea surpriză a „sferturilor" întrecînd reprezentativa Poloniei cu 9—2 (!). Din aceasta din urmă numai Pawlowski a reușit să realizeze două victorii. Cealaltă semifinală va opune echipele Ungariei și U.R.S.S. care au întrecut, duminică, formațiile Cubei (9—2) și, respectiv, R.F. a Germaniei (9—4).

ION ALEXE A DEBUTAT VICTORIOS

Reuniunea de duminică după-amiază a debutat cu o nouă mare surpriză. În primul meci din cadrul optimilor de finală ale categoriei muscă, **Ricardo Delgado** (Mexic), campionul olimpic al categoriei, a fost eliminat din competiție de către pugilistul polonez **Leszek Blazynski.** Vădit incomodat de garda inversă a polonezului, campionul olimpic a boxat dezorientat și s-a lăsat surprins de seori cu serii scurte de lovituri, fiind declarat învins. În celelalte meciuri s-au înregistrat următoarele rezultate: **Ciu You** (Coreea de Sud) b.p. **N. Batsuren** (Mongolia), **C. Perez** (Columbia) b.p. **Tim Dement** (S.U.A.) — rezultat, apreciat, de asemenea, ca o surpriză. **G. Costadinov** (Bulgaria) b.p. **I. Cristius** (Canada).

La categoria semiușoară, campionul european **Jan Szczepanski** (Polonia) și **James Busceme** (S.U.A.) au realizat o partidă de mare spectacol, în care s-au schimbat lovituri extrem de tari. La capătul celor 9 minute de luptă, Szczepanski — într-o formă foarte bună, — a terminat învingător la puncte. La aceeași categorie, **Charles Nash** (Irlanda) l-a învins prin abandon, în prima repriză, pe mexicanul **Antonio Gin,** iar norvegianul **Erik Paulsen** l-a scos din luptă (k.o. 2) pe pugilistul vest-german **Peter Hess. Samuel Mbugua** (Kenya) b.p. **Muniswamy Venu** (India).

În optimile de finală la categoria pană, disputate după-amiază: **Philip Waruinge** (Kenya) b.p. **Mohamed Amin** (R.A. Egipt), **Juoko Lindberg** (Finlanda) b.p. **Alberto Ortiz** (Argentina), **Clemente Rojas** (Columbia) cîștigă prin neprezentarea lui **Kontso Koncev** (Bulgaria), **Antoniu Rubio** (Spania) b.p. **H. Kinyogoli** (Tanzania).

În reuniunea de ieri după-amiază au urcat în ring și primii pugiliști de la categoria grea, unde au fost înscriși numai 14 participanți. Cu acest prilej, pugilistul român **Ion Alexe** l-a întîlnit pe maghiarul **Jozsef Reder,** campion european de tineret, în anul 1971, pe care l-a învins la puncte.

MARK SPITZ, INVINCIBIL, CÎȘTIGĂ A 6-a MEDALIE DE AUR!

Penultima zi de întreceri la „Olympia schwimmhalle" și din nou nici un loc liber în tribune. Mii de spectatori veniți să asiste la veritabilul triumf al lui Mark Spitz în cursa reginâ a înotului (100 m liber) nu au avut ce regreta. Patru finale și tot atîtea noi recorduri ale lumii, iar în clo-ul serii — un nou succes al recordmanului incontestabil al Olimpiadelor moderne: pînă la această oră 6 medalii de aur (însoțite de tot atîtea recorduri mondiale) și cu perspectiva ca duminică seara, cu prilejul ștafetei de 4x100 m mixt, s-o obțină și pe cea de a șaptea.

Deși sportivii din S.U.A. au cucerit ieri alte trei titluri olimpice vom începe succinta noastră relatare cu proba de 200 m mixt, care ni l-a arătat pe suedezul Gunnar Larsson ca cel mai bun tetratlonist al actualei ediții. Elevul lui Georges Haynes a parcurs distanța în cele 4 procedee în 2:07,17, timp superior cu mai mult de două secunde vechiului record deținut de americanul Gary Hall.

A urmat „maratonul" craulistelor, proba de 800 m liber. Învingătoare — Keena Rothammer în 8:53,68, înaintea australiencei Shane Gould și italiencei Novella Calligaris (a 3-a medalie de bronz). Gould nu a mai avut resurse pentru a imprima întrecerii ritmul cu care ne obișnuise în probele anterioare și a fost evident că de la jumătatea întrecerii, cînd Rothammer a atacat decisiv, faimoasa australiancă a cedat.

Finala sprinterilor nu a avut istoric. Plecat din start ca un glonț, Mark Spitz nu a lăsat nici o șansă adversarilor săi, îmbunătățindu-și propriul record cu 0,3 sec. Frumoasă comportarea lui Vl. Bure (U.R.S.S.) clasat pe locul III. În încheiere, un succes scontat al înotătoarelor din S.U.A. la 4x100 m mixt într-un timp excelent: 4:20,75. Reprezentanții noștri au avut comportări modeste: **Slavic** locul V în seria sa de 200 m mixt (2:19,70) și **Almer** locul VI în seria sa de 1500 m liber (17:49,80). Rezultate tehnice:

800 m liber (f): K. ROTHAMMER (S.U.A.) **8:53,68 — rec. mondial,** 2. S. Gould (Australia) 8:56,39, 3. Novella Calligaris (Italia) 8:57,46, 4. A. Simmons (S.U.A.) 8:57,62, 5. G. Wegner (R. D. Germană) 8:58,89, 6. J. A. Harshbarger (S.U.A.) 9:01,21; 200 m mixt (m): 1. G. LARSSON (Suedia) **2:07,17 — rec. mondial,** 2. T. McKee (S.U.A.) 2:08,37, 3. S. Furniss (S.U.A.) 2:08,45, 4. G. Hall (S.U.A.) 2:08,49, 5. A. Hargitay (Ungaria) 2:09,66, 6. M. Suharev (U.R.S.S.) 2:11,78; 100 m liber (m): 1. M. SPITZ (S.U.A.) **51,22 — rec. mondial,** 2. J. Heidenreich (S.U.A.) 51,65, 3. Vl. Bure (U.R.S.S.) 51,77, 4. J. Murphy (S.U.A.) 52,08, 5. M. Wenden (Australia) 52,41, 6. I. Grivenikov (U.R.S.S.) 52,44; 4x100 m mixt (f): 1. S.U.A. (M. BELOTE, C. CARR, D. DEARDRUF, S. NEILSON) **4:20,75 — rec. mondial,** 2. R. D. Germană 4:24,91, 3. R. F. a Germaniei 4:26,46, 4. U.R.S.S. 4:27,81, 5. Olanda 4:29,99, 6. Japonia 4:30,18.

CLASAMENT — NEOFICIAL — PE MEDALII

1.	S.U.A.	21	21	13	20—21.	Danemarca	1 — —
2.	U.R.S.S.	21	20	14		Uganda	1 — —
3.	R.D. Germană	16	10	16	22—23.	Canada	— 2 —
4.	Japonia	10	6	8		Elveția	— 2 —
5.	R.F. a Germaniei	6	6	9	24.	ROMÂNIA	— 1 3
6.	Australia	5	5	2	25—26.	Austria	— 1 1
7.	Suedia	4	2	2		Iran	— 1 1
8.	Polonia	4	2	1	27—33.	Argentina	— 1 —
9.	M. Britanie	3	3	3		Belgia	— 1 —
10.	Ungaria	2	5	10		Columbia	— 1 —
11.	Bulgaria	2	4	1		Coreea de Sud	— 1 —
12.	Italia	2	3	4		Liban	— 1 —
13.	Norvegia	2	1	0		R. P. Mongolă	— 1 —
14.	Cehoslovacia	1	3	2		Turcia	— 1 —
15.	Franța	1	1	4	34—38.	Brazilia	— — 1
16.	Noua Zeelandă	1	1	—		Cuba	— — 1
17.	Olanda	1	—	2		Etiopia	— — 1
18.	R.P.D. Coreeană	1	—	1		Kenya	— — 1
19.	Finlanda	1	—	1		Jamaica	— — 1

CLASAMENT — NEOFICIAL — PE PUNCTE

1. S.U.A. 420,5 p, 2. U.R.S.S. 368 p, 3. R. D. Germană 293 p, 4. Japonia 170 p, 5. R. F. a Germaniei 164 p, 6. Ungaria 102,5 p, 7. Australia 87 p, 8. Polonia 71 p, 9. Marea Britanie 63,5 p, 10. Suedia 59,5 p, 11. Bulgaria 57 p, 12. Italia 55 p, 13. Cehoslovacia 48 p, 14. ROMÂNIA 32 p, 15. Franța 30,5 p, 16. Canada 24,5 p, 17. Olanda 24 p, 18. Norvegia 23 p, 19. Iran 18,5 p, 20. Elveția 18 p, 21. Finlanda 17 p, 22. Austria 15 p etc.

★

Clasamentele sînt alcătuite fără probele de haltere, judo și scrimă desfășurate aseară.

UNGARIA ȘI U.R.S.S. ÎȘI DISPUTĂ AZI TITLUL OLIMPIC LA POLO

Aspect din întîlnirea de polo dintre echipele României și Olandei, încheiată cu un scor egal
Telefoto: AGERPRES

O zi fără surprize în turneul olimpic de polo. În întrecerea pentru locurile 1—6, Ungaria a întrecut Iugoslavia cu 4—2 (1—0, 1—1, 1—0, 1—1), iar R. F. a Germaniei și Italia au terminat la egalitate: 2—2 (1—2, 0—0, 0—0, 1—0).

În turneul pentru locurile 7—12, selecționata României a întîlnit formația Olandei. Scor final: 5—5 (2-2, 1-2, 0-1, 2-0). Au marcat pe rînd: C. Rusu, Bras, Veer, V. Rus, Stroober, Stroober, Zamfirescu, Stroober, Novac și Cl. Rusu. Alte rezultate: Australia — Bulgaria 4—4 (2—2, 1—0, 1—1, 0—1); Cuba — Spania 4—3 (2—1, 1—2, 0—0, 1—0). Clasament înaintea ultimelor meciuri: 1. Olanda 7 p, 2. Cuba 6 p, 3. România 5 p, 4. Spania 3 p, 5. Bulgaria 2 p, 6. Australia 1 p.

Aseară tîrziu, reprezentativa U.R.S.S. a terminat la egalitate cu S.U.A.: 6-6. În meciul decisiv al turneului se întîlnesc astăzi Ungaria și U.R.S.S.

ALTE REZULTATE TEHNICE

BASCHET: Grupa A: S.U.A. — Japonia 99—33 (51—18); Cehoslovacia — Spania 74—70 (44—37);

Grupa B: Italia — Filipine 100—81 (44—35); U.R.S.S. — Iugoslavia 74—67 (38—34); Porto Rico — Polonia 85—83 (54—47);

VOLEI: **Masculin — grupa B:** R.D. Germană — R.F. a Germaniei 3—0 (7, 6, 4); Japonia — Brazilia 3—0 (7, 13, 11);

Feminin — turneul final (loc 1—4): Japonia — Coreea de Sud 3—0 (3, 5, 9);

HOCHEI PE IARBĂ: Grupa A: R.F. a Germaniei — Spania 2—1; Franța — Argentina 1—0; Belgia — Uganda 2—0; Pakistan — Malaezia 3—0;

Grupa B: Marea Britanie — Olanda 3—1: **Australia — Polonia** 1—0; India — Mexic 8—0;

FOTBAL: Grupa semifinală A: Ungaria — R.D. Germană 2—0; Mexic — R.F. a Germaniei 1—1;

Grupa semifinală B: Danemarca — Polonia 1—1 (1—1)

PRIMUL GRUP DE SPORTIVI REVINE DE LA MÜNCHEN

Astă-seară va reveni în Capitală primul lot de sportivi români care și-au încheiat întrecerile la Jocurile Olimpice. Este vorba de gimnaști, luptătorii de la libere, pentatloniști, jucătorii de polo etc.

G. MANCINELI (Italia) A CUCERIT TITLUL LA CĂLĂRIE (obstacole)

Ieri dimineață, au intrat în lupta pentru titlul olimpic și călăreții, specialiștii în obstacole. La startul „Marelui Premiu" olimpic la obstacole s-au prezentat 56 de concurenți. Proba — barema A fără cronometru, în două manșe — s-a desfășurat pe un parcurs de 760 m lungime, cu 14 obstacole (17 sărituri) avînd o înălțime maximă de 1,70 m.

După efectuarea primei manșe doar trei călăreți, italianul **Graziano Mancineli** cu **Ambasador**, englezoaica **Anne Moore** cu **Psalm** și canadianul **Jens Day** cu **Steelmaster,** au reușit să termine fără nici o penalizare.

Pentru manșa a doua s-au calificat, conform regulamentului, doar 21 de călăreți. Printre cei eliminați s-au numărat campionul olimpic din 1968, **W. Steinkraus** (S.U.A.), și brazilianul **N. Pessoa.**

Și în manșa a doua, disputa a fost deosebit de strînsă, călărețiii trebuind să depună eforturi susținute pentru a încheia parcursul cu cît mai puține puncte penalizare. Pentru desemnarea învingătorului a fost, însă, nevoie de baraj, (contra cronometru), la care au participat **G. Mancineli** cu **Ambasador, Anne Moore** cu **Psalm** și **Neal Schaapiro** (S.U.A.) cu **Sloopy.** Fiecare avînd, după baraj, cîte 8 p, departajarea s-a făcut la cronometru, titlul fiind atribuit italianului **Graziano Mancineli. Clasament:** 1. GRAZIANO MANCINELI (Italia) cu Ambasador — **campion olimpic,** 2. Anne Moore (Marea Britanie) cu Psalm, 3. N. Schaapiro (S.U.A.) cu Sloopy 8 p — după baraj, 4—6. J. Day (Canada) cu Steelmaster, H. Simon (Austria) cu Lallendell și H. Steenken (R.F.G.) cu Simona 8,75 p.

FINALE EXCEPȚIONALE ÎN ÎNTRECERILE ATLETICE

(Urmare din pag. 1)

televizorul de la masa presei ne arată, mai apoi, că i-au lipsit doar cîțiva centimetri pentru a se fi putut clasa a cincea.

Ileana Silai n-a mai apărut la festivitatea de premiere, așa cum un gînd ascuns ne-a dat speranțe înaintea cursei. Așa că, n-am putut să-i aplaudăm comportarea. O facem acum, indirect, prin intermediul literelor. Bravo Ileana pentru tot ceea ce ai făcut azi, bravo pentru noul tău record național!

Clasamentul: 1. HILDEGARD FALCK (R.F. a GERMANIEI) **1:58,6 — record olimpic, 2. Niole Sabaite (U.R.S.S.) 1:58,7, 3. Gunhild Hoffmeister (R. D. Germană) 1:59,2, 4. Svetlana Zlateva (Bulgaria) 1:59,7, 5. Vera Nikolici (Iugoslavia) 2:00,0, 6. Ileana Silai (România) 2:00,0, 7. Rosemary Stirling (Marea Britanie) 2:00,2, 8. Abigail Hoffman (Canada) 2:00,2.**

Cursa de ieri a fost cea mai rapidă din istoria atletismului și a prilejuit numeroase recorduri naționale (Uniunea Sovietică, R. D. Germană, Iugoslavia — egalat, România, Marea Britanie și Canada).

10 000 metri care, nu cu prea multă vreme în urmă, era apreciată ca o probă... plictisitoare, a devenit acum o cursă pasionantă — ne referim desigur la gustul spectatorilor — de-a lungul celor 25 de ture ale ei putîndu-se urmări un spectacol foarte interesant, plin de neprevăzut, de la început și pînă la... linia de sosire. Așa s-au petrecut lucrurile și ieri, la fel ca la ultimele mari curse pe care le-am urmărit fie direct, fie prin intermediul televiziunii.

Începutul ostilităților finalei (am ajuns să vedem și 10 000 m desfășurat cu serii și finală!) i-a aparținut britanicului David Bedford, recordmanul european al probei, alergătorul care-și propusese să întreacă aici, la München, recordul mondial al lui Ron Clark. Dar, după cît se pare, Bedford calcă ferm pe urmele marelui atlet australian, aproape de neînvins în curse de mai mică importanță (în cadrul cărora a și corectat multe din recordurile sale mondiale) dar „înapt" să obțină o medalie de aur în întreceri de mare anvergură.

Bedford, alergător de tempou dar lipsit de un finiș puternic, a căutat să imprime cursei alura convenabilă, care să-l descotorosească de urmăritorii săi. Numai că și aici, ca și anul trecut la C.E. de la Helsinki, concurența a fost extrem de puternică. Cu puțin înaintea jumătății cursei, o mică busculadă duce la căderea, în afara pistei, a finlandezului Viren. Tunisianul Gammoudi, unul dintre favoriți, nu-l poate evita și cade peste el, dar în timp ce Viren se ridică și pornește rapid după plutonul fruntaș, Gammoudi întîrzie. Reia totuși cursa, dar numai pentru cîteva sute de metri, după care abandonează. La 5000 m, plutonul condus de Bedford trece în 13:43,88. Timpul se înscrie în grafic pentru un nou record al lumii.

Cu fiecare nou tur apare însă, evident, că Bedford nu mai poate duce aceeași trenă rapidă și rămîne. În acest timp, ceilalți nu-l așteaptă. În sport nu este timp de așa ceva și cursa continuă într-un ritm îndrăcit. În față trece Viren, cel căzut cu puțină vreme mai înainte, care se duce puternic avîndu-i în plasă pe belgianul Puttemans, etiopianul Yifter, spaniolul Haro și americanul Shorter. Ultimul tur este de-a dreptul electrizant. Tribunele în picioare aclamă. Se agită steagurile finlandez și belgian, în onoarea lui Viren și a lui Puttemans care-și dispută, într-o luptă extraordinară, medalia de aur. Învinge, cu un sprint spectaculos, sportivul finlandez, care-și înscrie numele în galeria marilor campioni ai alergării de fond.

Clasamentul: 1. LASSE VIREN (FINLANDA) 27:38,3 — record mondial și olimpic, 2. Emiel Puttemans (Belgia) 27:39,6, 3. Miiruts Yifter (Etiopia) 27:41.0. 4. Mariano Haro (Spania) 27:48,2, 5. Frank Shorter (S.U.A.) 27:51.4, 6. Dave Bedford (M. Britanie) 28:05,4 7. Dane Korița (Iugoslavia) 28:15,2 etc.

O sosire — cea de la 800 m bărbați — care va rămîne multă vreme în amintirea spectatorilor de pe Olympia Stadion, dar și a sutelor de milioane de telespectatori. Wottle cîștigă, în timp ce Arzanov a căzut pe pistă
Telefoto: AGERPRES

Mare surpriză la aruncarea sulițeI! Janis Lusis, recordmanul lumii și al aruncărilor de peste 90 de metri, a părăsit stadionul învins de către un sportiv valoros, indiscutabil, dar în nici un caz cel de la care s-ar fi așteptat cineva s-o facă. Este vorba de vest-germanul Klaus Wolfermann (campion internațional al României în 1970). Pînă la a patra aruncare, campionul de la Mexico, Lusis a condus cu 89,54 m și nimic nu lăsa să se întrevadă o posibilă schimbare a liderului. Dar, chiar în aruncarea următoare Wolfermann a obținut cei 90,48 m de... aur. În ultima încercare, Lusis a făcut totul pentru a trece din nou în frunte. Sulița lansată de el zboară ca un pescăruș și se oprește lîngă semnul pus, pe gazon, pentru Wolfermann. Stadionul a amuțit. Măsurătoarea a arătat însă un rezultat cu numai 2 centimetri mai puțin!

Clasamentul: 1. KLAUS WOLFERMANN (R.F. A GERMANIEI) 90,48 m, 2. Janis Lusis (U.R.S.S.) 90,46 m, 3. William Smith (S.U.A.) 84,42 m, 4. Hanu Siitonen (Finlanda) 84,32 m, 5. Björn Grimnes (Norvegia) 83,08 m, 6. Jorma Kinunen (Finlanda) 82,08 m.

Nici celelalte finale ale zilei n-au fost scutite de surprize, chiar de foarte mari surprize. La 50 km marș a cîștigat vest-germanul **BERND KANNENBERG** (neclasat anul trecut între primii 55 de mărșăluitori ai lumii!) cu timpul de 3.56:11,57. A fost urmat de **Vladimir Soldatenco (U.R.S.S.) 3.58:24,0, 3. Lary Young (S.U.A.) 4.00:46,0, 4. Otto Barsch (U.R.S.S.) 4.01:35,4, 5. Peter Selzen (R.D. Germană) 4.04:05,4**

La pentatlon, favorite erau Heidi Rosendahl și Burglinde Pollak. Pînă la urmă, deși Rosendahl a sărit 6,83 m la lungime (record olimpic) și a alergat 200 m în 23,0 s, a cîștigat englezoaica **MARY PETERS** cu 4801 p — nou record mondial! Sportiva noastră **Elena Vintilă** s-a clasat a 20-a cu 4199 p.

★

În calificări, la triplusalt, Carol Corbu a obținut din a treia încercare 16,51 m (Saneev 16,82 m, Drehmel 16,57 m, Dia-Senegal 16,55 m). Nu au obținut cei 16,20 m ai calificării, între alții, sovieticul Besonov și recordmanul mondial Pedro Perez! La înălțime, de asemenea în calificări (1,76 m), cea mai mare surpriză este eliminarea recordmanei sovietice Antonina Lazareva.

TRICOLORII ÎN ÎNTRECERE

ATLETISM: **Carol Corbu** (triplusalt), **Valeria Bufanu** (100 mg); **Cornelia Popescu** (înălțime), **Valentina Cioltan** (greutate)
BOX: categoria ușoară **Calistrat Cuțov — Bantow** (Tailanda)
POLO: **echipa națională**
SCRIMĂ: **Constantin Bărăgan, Alexandru Istrate, Anton Pongratz** (spadă), **Iosif Budahazi, Dan Irimiciuc, Constantin Nicolae, Octavian Vintilă** (sabie echipe)

PE MICUL ECRAN ȘI LA RADIO

ora 15,00: Rezumatul filmat al unora dintre competițiile desfășurate duminică: **fotbal, handbal, volei, baschet, box, ciclism, scrimă, hochei pe iarbă, polo.**
ora 16,30: **Atletism:** înălțime femei, triplusalt, 3000 m obstacole etc. (transmisiune directă).
ora 22,30: **Box, haltere, ciclism, judo** (transmisiuni directe).

★

De la ora 13, din oră în oră, transmisiuni radiofonice în direct pe programul I.

PROGRAMUL ZILEI

ATLETISM: **bărbați:** 200 m (semifinale și finala), 400 m (sferturi de finală și semifinale), 110 mg (semifinale), 3000 m obstacole (finala), triplusalt (finala), ciocan (calificări): **femei:** 200 m (serii și sferturi de finală), 400 m (semifinale), 1500 m (serii), 100 m garduri (serii), înălțime (finală), greutate (calificări).
BOX: **meciuri în cadrul sferturilor de finală.**
CICLISM: **tandem** (semifinale și finala), **urmărire pe echipe** (finale).
HALTERE: **categoria 110 kg.**
HOCHEI PE IARBĂ: **preliminarii, grupa A:** Spania — Uganda, Pakistan — Belgia, R.F. a Germaniei — Franța, Malaezia — Argentina; **grupa B:** Australia — Olanda, Kenya — Mexic, India — Noua Zeelandă, Marea Britanie — Polonia
IACHTING: **regata a cincea.**
INOT: **bărbați:** 4x100 m mixt (serii și finală), 1500 m (finala), **femei:** 200 m fîn (serii și finală), 200 m spate (serii și finală).
JUDO: **categoria 63 kg.**
POLO: **meciuri în turneul pentru locurile 1—6:** Iugoslavia — R.F. a Germaniei, S.U.A. — Italia, Ungaria — U.R.S.S.; **în turneul pentru locurile 7—12:** Cuba — Bulgaria, România — Australia, Olanda — Spania.
SĂRITURI: **platformă — bărbați** (finala)
SCRIMĂ: **spadă individual** (eliminatorii), **sabie echipe** (semifinale și finala).

ultimele știri ○ ultimele rezultate ○ ultimele știri

GABRIEL POMETCU ÎNVINGĂTOR MERITUOS

Dintre cei trei pugiliști români programați în gala de aseară doar **GABRIEL POMETCU** a izbutit să încheie victorios partida susținută și să primească astfel dreptul de a evolua în sferturile de finală ale competiției din cadrul categoriei până. Campionul român a avut de făcut față unui adversar foarte dificil, extrem de tenace, bine pregătit tehnic și fizic, **Bachfeld** din R. D. Germană. El a desfășurat un box variat, de bună calitate și spectaculos pentru care a primit, în unanimitate, decizia la puncte.

Ca și la „europenele" de la București, **Antoniu Vasile** a avut o evoluție nefericită. Chiar în prima repriză, în urma unui clinci, semiușorul nostru a ieșit cu arcada spartă. Arbitrul de ring a cerut avizul medicului reuniunii care a opinat pentru oprirea luptei. În felul acesta Antoniu Vasile a fost stopat din drumul său către o medalie, pentru că este de presupus că adversarul de ieri, sudcoreeanul Kim nu i-ar fi putut rezista pînă la încheierea celor 9 minute.

În sfîrșit, **Constantin Gruiescu,** la categoria muscă, a pierdut la mare luptă (decizie 3—2) partida sa cu cubanezul Rodriguez.

AL TREILEA TITLU AL HALTEROFILILOR BULGARI

Mare surpriză la haltere! În cadrul categoriei 90 kg. marele favorit, sovieticul **David Rigert** a fost eliminat la stilul smuls, neizbutind să ridice bara de 160 kg. În felul acesta victoria a revenit halterofilului bulgar **DIMITER NIKOLOV** cu 525 kg. Este a treia victorie pe care sportivii bulgari o înregistrează la această disciplină.

NOMURA A CÎȘTIGAT LA JUDO

Rezultate finale la judo, categoria 70 kg: **1.NOMURA (Japonia)** 2. Zajkowski (Polonia), 3—4. Novikov (U.R.S.S.) și Hötger (R. D. Germană).

REZULTATE DIN TURNEUL DE HANDBAL

În seriile preliminare ale turneului olimpic de handbal au fost înregistrate ieri următoarele rezultate: **Suedia — Danemarca 16—10, R. D. Germană — Cehoslovacia 14—12, Iugoslavia — Ungaria 18—16.** Celelalte întîlniri nu s-au terminat pînă la închiderea ediției.

Redacția și administrația: București, str. Vasile Conta nr. 16; telefoane: centrala 11.10.05, secția corespondenți 11.51.02, interurban 73 și 236; telex: sportrom buc. 190. Tiparul I. P. „Informația", București 40.360

Biblioteca municipală
Tîrgu-Mureș

PROLETARI DIN TOATE ȚĂRILE, UNIȚI-VĂ!

Sportul

ZIAR AL CONSILIULUI NATIONAL PENTRU EDUCAȚIE FIZICĂ ȘI SPORT

ANUL XXVIII — Nr. 7166 | 4 PAGINI 30 BANI | Marți 5 septembrie 1972

ASTĂZI, PE PROGRAMUL JOCURILOR OLIMPICE

START ÎN PROBELE DE CAIAC-CANOE

Sportivii români, printre favoriți

(Citiți în pagina a II-a amănunte asupra întrecerilor)

ANGAJAMENTE SPORITE ÎN ÎNTÎMPINAREA CELEI DE A 25-a ANIVERSĂRI A PROCLAMĂRII REPUBLICII

30 DECEMBRIE 1947-1972

A fiat sub semnul puternicului imbold al documentelor Conferinței Naționale a partidului, al mărețului program pe care l-a elaborat înaltul forum al comuniștilor, întregul nostru popor își încordează eforturile, nu numai pentru a menține, dar pentru a accelera ritmul ridicat ce-l reclamă sarcinile prezente și viitoare care-i stau în față.

Atmosfera de puternică efervescență creatoare generată de marile sărbători și evenimente politice ale acestui an, pune amprenta pe activitatea tuturor, declanșează energii și naște inițiative, în contextul avîntului general care caracterizează fiecare zi, fiecare ceas de muncă.

FĂURARII... MĂRCII „FAUR"

Pășind pe porțile unei citadele a industriei cum este uzina „23 August" din Capitală, vezi cum aici, omul și mașina sînt făuritorii noilor utilaje sau produse destinate marilor obiective ale economiei naționale. Și nu numai atît. Astăzi, marca „Faur", emblema acestui harnic colectiv, se află pe frontispiciul produselor exportate în peste 25 de țări, din patru continente!

Ca întotdeauna, cu ocazia marilor evenimente politice pe care le trăiește poporul nostru, muncitorii, inginerii și tehnicienii de la „23 August", care cu numai un an în urmă au sărbătorit semicentenarul uzinei, știu să răspundă prestigiului de care se bucură unitatea lor, răspund cu noi fapte de muncă în întrecerea socialistă. Ei s-au angajat în cinstea Conferinței Naționale a partidului și a zilei de 23 August să dea o producție suplimentară și nu numai că l-au îndeplinit, dar l-au și depășit. Aceasta înseamnă că uzina a dat mai multe motoare, mai multe locomotive, echipamente de frînă, utilaje complexe.

Dăruire în muncă, autodepășire... Iată coordonatele pe care se înscriu eforturile colectivului în aceste zile cînd, în urma adunării generale a reprezentanților salariaților, s-au stabilit liniile directoare în vederea înfăptuirii exemplare a sarcinilor de plan pe acest an, a îndeplinirii cincinalului în patru ani și șase luni.

— Angajîndu-ne plenar în activitatea practică de realizare a grandiosului program adoptat de Conferința Națională a Partidului Comunist Român, noi am hotărît ca în întrecerea socialistă să depunem toate eforturile pentru a reedita performanța de anul trecut, aceea de a obține Steagul roșu și Diploma de întreprindere fruntașă pe țară — ne spunea Eroul Muncii Socialiste, Gheorghe Buruc din secția locomotive montaj.

Ascultîndu-l pe interlocutorul nostru, aflăm că în cinstea celei de a 25-a aniversări a Republicii, colectivul de muncă al uzinei „23 August" s-a angajat să-și suplimenteze angajamentul inițial pe 1972, să realizeze cu 50 milioane lei mai mult la producția marfă fabricată și 40 milioane lei la producția marfă vîndută și încasată.

Este un angajament ferm și o hotărîre unanimă de a întîmpina măreața sărbătoare cu noi succese în muncă și, sîntem convinși, că ea va deveni realitate, cunoscîndu-i pe acești harnici făurari, proprietari și producători.

...În secția de locomotive, la „motoare", „mecanică", „forjă", „cazangerie", în oricare altă secție sau serviciu, întîlnești un panou cu angajamentul acelui colectiv, cunoști munca... la ea acasă. În ritmul sacadat al ciocanelor sau al zgomotului mașinilor prelucrătoare se aude parcă ecoul unui **„mai mult, mai repede, mai bine"**. Oamenii n-au timp de vorbă, zeci, sute, mii de repere sînt definitivate și apoi asamblate.

Pline de semnificație ne par cuvintele directorului general al uzinei, tovarășul ing. **Alexandru Roșu**, membru al C.C. al P.C.R.

— Am încheiat aceste opt luni cu un bilanț fructuos. Vom realiza și angajamentul asumat în cinstea zilei de 30 Decembrie, pentru că ne caracterizează respectarea cuvîntului dat. În actualul cincinal producția anului 1975 va fi de cca 2,45 ori mai mare cît cea din 1970, ritmul mediu anual fiind în 1971—1975 în creștere, pînă la 19,5 la sută, iar în intervalul 1973—1975 — care preia sarcina suplimentară — acest ritm va realiza, în 1975, nivelul de producție pe care l-am fi atins în 1977, ceea ce va fi posibil prin punerea în valoare a priceperii fiecăruia, prin întărirea ordinei și disciplinei în muncă. Prin continua îmbunătățire a activității noastre vom acționa ferm pentru traducerea în viață a istoricelor hotărîri ale Conferinței Naționale a partidului, pentru realizarea planului cincinal în patru ani și șase luni.

...I-am vizitat pe constructorii de mașini de la „23 August". La plecare, pe poarta uzinei, o nouă locomotivă pornea pe drumurile de fier ale patriei. Desluseam, parcă, pe ea, amprenta muncii colective și a entuziasmului făuritorilor ei.

D. DUMITRESCU

A XX-a ediție a JOCURILOR OLIMPICE DE VARA

München · 26 august - 10 septembrie 1972

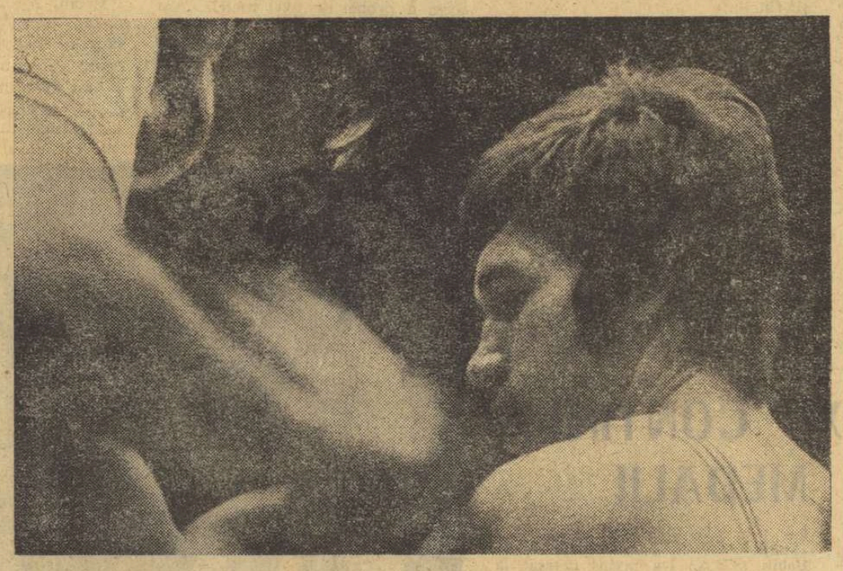

Antrenorul emerit Ion Popa îl pregătește pe Gabriel Pometcu pentru ultimele trei minute de luptă în partida cu Jochen Bachfeld (R. D. Germană), meci în care reprezentantul nostru a obținut cea de a treia victorie consecutivă pe ringul de la Boxhalle

Foto: Radu CRISTESCU (Agerpres)

APLAUZE FRENETICE PENTRU SPECTACOLUL ATLETIC

- *Carol Corbu pe locul patru la triplusalt*
- *Valeria Bufanu — al doilea rezultat din serii la 100 mg*

Triplusaltul a fost una din probele de care ne-am legat multe speranțe. Valoarea lui Carol Corbu, demonstrată cu prisosință în atitea și atitea concursuri, mari și mici, ne îndreptățea să sperăm că el avea să obțină o medalie la Jocurile Olimpice. O medalie la care, în primul rînd el, a gîndit de atîta vreme și pentru care s-a pregătit cu o seriozitate exemplară. Din păcate, însă, un accident suferit la glezna piciorului sting, cu ocazia concursului calificărilor, de duminică, l-a împiedicat evident în tentativa sa. Corbu, îngrijit cu atenție de medicii delegației, a trăit o noapte... albă înaintea concursului, la startul căruia a fost, totuși, prezent chiar în condițiile amintite. Ba, mai mult chiar, a luptat din răsputeri pentru a obține un rezultat cît mai bun, pentru a se clasa cît mai în față. Dar durerile de la glezna și incapacitatea fizică l-au privat, indiscutabil, de o medalie de bronz de care a fost, totuși, destul de aproape și care, în condițiuni normale, nu i-ar fi putut scăpa. El a sărit 16,62 m la prima încercare, apoi 16,85 m (care avea să rămînă cel mai bun rezultat al său) și 16,40 m la a treia. Calificat în finala de opt, Corbu a riscat totul. A avut un elan decis, a intrat puternic în prag, i-a mers bine primul pas, dar la al doilea, la două sărituri, i-a cedat piciorul și încercările au eșuat. La a șasea săritură a și renunțat.

Titlul olimpic a revenit, pentru a doua oară consecutiv, recordmanului european Viktor Saneev cu un rezultat de 17,35 m realizat de la prima săritură, dar poziția lui a fost serios amenințată de Drehmel, în încercarea a cincea, care a măsurat 17,31 m.

Clasamentul: 1. VIKTOR SANEEV (U.R.S.S.) **17,35 m. 2. Jörg Drehmel (R.D. Germană) 17,31 m. 3. Nelson Prudencio (Brazilia) 17,05 m. 4. Carol Corbu (România) 16,85 m. 5. John Craft (S.U.A.) 16,83 m. 6. Mansour Dia (Senegal) 16,83 m. 7. Michal Joachimowski (Polonia) 16,69 m. 8. Kristen Flögstad (Norvegia) 16,44 m.**

Cel puțin pînă la această oră, Valeri Borzov este singurul dintre atleți care au izbutit să obțină două victorii olimpice la actuala ediție a Jocurilor. El a cîștigat medalia de aur și în cursa de 200 m pe care, ca și la „sută", a dominat-o de o manieră entuziasmantă.

Clasamentul: 1. VALERI BORZOV (U.R.S.S.) **20,0 (cronometrul electronic a indicat, de fapt, 19,99 secunde). 2. Larry Black (S.U.A.) 20,19. 3. Pietro Mennea (Italia) 20,30. 4. Lawrence Burton (S.U.A.) 20,37. 5. Chuck Smith (S.U.A.) 20,55. 6. Siegfried Schenke (R.D. Germană) 20,56.**

Cîte trei alergători din Kenya și din Finlanda au fost prezenți, alături celorlalți competitori, în finala cursei de 3 000 m obstacole. Am insistat asupra acestui amănunt pentru că era de presupus că cele două grupuri vor decide tactica și, implicit, desfășurarea cursei. Dar, pînă în cele din urmă n-a fost așa deoarece trioul finlandez n-a contat în măsura așteptată, ostilitățile fiind conduse de reprezentanții Kenyei. De fapt, cea mai mare parte a distanței, pe primul loc, la trenă, s-a aflat alergătorul polo-

(Continuare în pag. a 4-a)

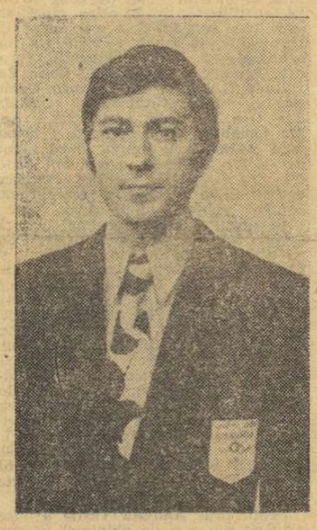

CAROL CORBU

Îi vrem mai ambițioși ca oricînd!

Cît de multiple și diverse sînt aceste secvențe care se succed uimitor de rapid în aria restrînsă a parcului olimpic, de unde zboară pe aripi nevăzute spre toate colțurile lumii. Cît de palpitant se petrece totul atunci cînd urmărești măreția omului, întruchipată de aceste tinere și tineri competitori olimpici, însetați de recorduri mondiale. Mai repede, mai sus, mai puternic!

Parcă, din tot ceea ce se petrece aici, cursele de viteză, în apă și pe pămîntul acoperit de covorul roșu al rekortanului, sînt cele mai impresionante, iar cîștigătorii lor sînt preferații tuturor. Mark Spitz în apă și Valeri Borzov pe pămînt. Iată pe cei mai populari campioni olimpici, acum după ce Valeri a învins, în mod strălucit, și în cursa de 200 de metri devenind dublu campion olimpic, Valeri Borzov, ca și Spitz cel cu salba de medalii de aur la gît, au dat senzația că s-au „plimbat" în această Olimpiadă, pînă într-atît a impresionat ușurința cu care ei au învins în probele de viteză. Numele lor intră acum în legenda sportivă alături de marii Nurmi, Weismüller, Owens și Schollander.

A fost o zi însorită pe stadionul Olimpic, cu această mulțime de oameni nesătulă de spectacol sportiv. Debutul l-a făcut alergătoarea Valeria Bufanu, a cărei cursă de calificare a fost excelentă, participarea ei în finala de 100 m garduri fiind aproape o certitudine. A intervenit apoi pauza, în așteptarea celei de a doua reuniuni atletice a zilei și a lui Carol Corbu, cu o speranță de a-l vedea pe podium. N-am avut această satisfacție pentru că trei săritori, cu mai bune performanțe decît ale lui Corbu, e vorba de Saneev, de Drehmel și de Prudencio, au sărit pe măsura valorii lor și au ocupat primele trei locuri, în ordinea numelor, cu 17,35 m, 17,31 m și respectiv 17,05 m, în timp ce Corbu nu a ajuns la recordul său național (17,12 m) care ar fi însemnat medalia de bronz. Rămînînd la 16,85 m, a ocupat locul al IV-lea într-o ordine firească, dacă ținem seama de palmaresul rivalilor lui, dar și de accidentarea intervenită în concurs. În această situație, Corbu a adăugat trei puncte în clasamentul neoficial pe puncte, reprezentativ, dar nu mai puțin spectaculos decît acela al medaliilor.

În fața noastră se desfășoară spectacolul, am putea spune dramatic, al săriturii în înălțime femei. De pe tabelul luminos cu 7 nume al finalei lipsește acela al Corneliei Popescu, atletă noastră care, în mod firesc, ar fi trebuit la această oră să se bată, datorită talentului și tinereții ei, cu Gusenbauer și Blagoeva și vest-germana Meybarth. Nu ne-am făcut iluzii pentru că ultimele-i sărituri dinaintea Olimpiadei erau departe de posibilitățile ei și de cifrele concursului ca urmare a tratării cu ușurință a pregătirii olimpice. Dacă, în cazul lui Corbu, a fost vorba de o anumită limită, de palmaresul adversarilor și de accidentarea lui, în mod normal la săritura în înălțime numele Corneliei Popescu ar fi trebuit să fie acum alături de acelea ale primelor săritoare din lume.

Luni a fost o zi cu mai puține angajări românești, în care scrimerii au fost mai aproape de podium decît Carol Corbu. Ei au ratat de foarte puțin locul al doilea, apoi și pe al treilea, care le-ar fi adus multe aprecieri favorabile, deoarece o eventuală medalie ar fi însemnat mai mult decît au pretins ei înaintea Olimpiadei.

De marți încep să se accelereze concursurile la care sportivii români pot pretinde mai mult decît pînă acum. Intră în întrecere luptătorii la greco-romane, caiaciștii și canoiștii, floretistele (1/1 echipe), iar handbaliștii susțin turneul semifinal (meciul cu Ungaria), în timp ce Argentina Menis a luat primul contact cu satul olimpic, cu stadionul, cu cercul de aruncări, în antrenamente.

Este adevărat că aici totul este deosebit de greu în această înclestare cu cele mai puternice forțe sportive ale lumii, cu care nici deținătorii de recorduri mondiale nu sînt scutiți de mari neplăceri. Este însă timpul, ca cel puțin acum, în finalul Olimpiadei, sportivii noștri să fie mai ambițioși ca niciodată!

Aurel NEAGU

München, 4 septembrie

După partida de fotbal cu Austria și înaintea celei cu Finlanda

SÎNT ÎNCĂ MULTE DE INDREPTAT ÎN JOCUL ECHIPEI NOASTRE NAȚIONALE

Faza ratării lui Dobrin, în primele minute ale jocului România — Austria

Foto: Paul ROMOȘAN

În condițiile marelui interes manifestat de iubitorii sportului pentru Jocurile Olimpice, meciul internațional de fotbal de la Craiova, dintre reprezentativele României și Austriei — care avea, de altfel, și un caracter amical — a trecut, oarecum, pe un plan secundar. Aceasta nu a redus însă din importanța lui pentru ambele echipe, dar mai ales pentru echipa țării noastre, care — inaugurînd prin el propria stagiune autumnală — l-a considerat un test deosebit de util în perspectiva apropiatului debut în preliminariile campionatului mondial din 1974.

Aflată la început de sezon, naționala noastră nu se putea prezenta duminică — obiectiv privind lucrurile — în cea mai bună formă, la cel mai ridicat nivel de comportare. Dar, spre dezamăgirea aproape generală a celor ce au urmărit-o în confruntarea de la Craiova, **ea nu a reușit să răspundă nici măcar unor pretenții modeste.** Afirmația noastră vizează mai puțin rezultatul de egalitate consemnat — deși victoria era nu numai de dorit, dar și de așteptat — ci mai mult **evoluția de ansamblu a echipei.** Am asistat, o spunem fără exagerare, la unul dintre cele mai slabe jocuri ale formației reprezentative din ultimii ani, care — mai presus de insatisfacția de a nu fi dus la succes asupra unui adversar aflat, pare-se, în progres, dar care nu constituie, totuși, o mare forță în soccerul european — ne produce o legitimă neliniște înaintea apropiatei partide oficiale de la Helsinki.

Duminică, echipa noastră s-a arătat lipsită de o bună parte din calitățile și atributele cu care ne obișnuise și care au ajutat-o să urce pe trepte prestigioase ale ierarhiei continentale și mondiale.

Ni s-a părut evident că fotbaliștii români au abordat meciul de la Craiova cu oarecare superficialitate, convinși că victoria nu le poate scăpa, și — cum se întîmplă adeseori în asemenea situații — deznodămîntul nu a fost cel sperat. Dar

Constantin FIRANESCU

(Continuare în pag. a 3-a)

Astăzi în Parcul Copilului

PREMIERĂ RUGBYSTICĂ ÎN ROMÂNIA

S-ar putea spune că astăzi rugbyul românesc trăiește o sărbătoare. Reprezentanții acestui sport bărbătesc din țara noastră se vor întîlni, în cadrul a două meciuri amicale, cu mesageri ai rugbyului american. Evenimentul are o notă de inedit prin aceea că referindu-ne la oaspeții noștri, avem plăcerea să consemnăm că ei sînt primii rugbyști americani sosiți în România. Formația care ne vizitează țara — jucînd astăzi la București iar joi la Timișoara — se numește BAY AREA TOURING SIDE și este din San Francisco (California). De fapt clubul amintit a deplasat în Europa 35 de rugbyști din care a alcătuit două formații cu care a evoluat înainte de a veni la noi în Anglia, Franța și Italia. Turneul echipei americane începe azi pe stadionul din Parcul Copilului unde meciurile se vor desfășura după următorul program: **ora 15 — Grivița Roșie** întîlnește **formația secundă** a oaspeților, iar la **ora 16.30 — formația primă** a rugbyștilor americani evoluează în compania **Sportului Studențesc.**

REPREZENTATIVA ROMÂNIEI ÎNTÎLNEȘTE ASTĂZI FORMAȚIA UNGARIEI ÎN TURNEUL DE HANDBAL

- **DEPARTAJAREA PRIMELOR CLASATE ÎN SERIA A — PRIN TRAGERE LA SORȚI!**
- **CALIFICAREA ECHIPEI R. F. A GERMANIEI A DEPINS DE 4 GOLURI**
- **AZI ÎNCEP MECIURILE DIN GRUPELE SEMIFINALE**

Duminică seara, cînd la München s-a consemnat încheierea primei săptămîni de dispute olimpice, s-au terminat și partidele preliminare ale acestui atît de agitat turneu de handbal. Această primă etapă a competiției s-a consumat fără să producă victime printre favoriți, nu înainte însă de a da, totuși, emoții, mai mari sau mai mici, unora dintre ei. De pildă, lupta din seria A a stîrnit un interes major, calificarea fiind decisă abia după consumarea ultimelor partide (ceea ce n-a fost cazul în grupele B și D), iar departajarea primelor clasate făcîndu-se

(Continuare în pag. a 2-a)

Reintors în satul olimpic după partida cîștigată de echipa noastră în fața selecționatei R. F. a Germaniei, maestrul emerit al sportului Gh. Gruia, autorul a 7 goluri în acest meci, este felicitat de proaspătul medaliat olimpic, trăgătorul Nicolae Rotaru

Foto: Radu CRISTESCU — Agerpres

LA TRUSTUL DE CONSTRUCȚII INDUSTRIALE CLUJ

SPORTUL ÎN ÎNTREPRINDERI FRUNTAȘE

Întreprindere fruntașă pe ramură în ultimii trei ani consecutiv, Trustul de construcții industriale din Cluj a obținut, în anul 1971, locul II în întrecerea pe țară a întreprinderilor aparținînd de Ministerul Construcțiilor industriale, fiind întrecută doar de uriașul șantier al uzinei de lumină de la porțile de Fier. Pînă nu de mult, întreprinderea clujeană nu avea nici un fel de veleități în privința sportului de performanță. Este adevărat, aici, sportul de masă avea o tradiție de cîțiva ani, bine stabilită prin meciurile de fotbal, foarte ambițioase, dintre **„fierari"** și **„uzinari"** sau **„lăcătuși"** și **„tehnicieni"**, partide care și astăzi se desfășoară, regulat, cu aceeași pasiune și dorință de victorie în întîlnirile cu colegii de întreprindere.

Aceste meciuri viu disputate au adus însă cu ele ideea creării unei echipe de performanță. Ea s-a înființat în 1969, fiind înscrisă în campionatul municipal Cluj, pe care l-a cîștigat după un an de zile în campionatul județean în care a fost promovată, echipa trustului clujean a reușit, anul trecut, o frumoasă ascensiune, ea cîștigînd — la mare luptă cu echipele Libertatea Cluj și Cimentul Turda — pînă la urmă titlul de campioană județeană.

Din echipă — al cărui antrenor este fostul jucător al lui „U", **Vasile Costin**, astăzi șeful serviciului administrativ — fac parte oameni cu care trustul clujean se poate mîndri, atît pentru rezultatele pe care le obțin pe terenul de sport, cît și pentru munca lor conștiincioasă la locul de producție, asemenea lăcătușilor **V. Sălăjan, R. Vlad, Gh. Alban, I. Ștefan**, tehnicianului **M. Vereș**, maistrului **L. Păcuraru** sau economistului **N. Indoleanu.** Mai fac parte și cîțiva studenți, ca **D. Mureșan, Elekeș** și **Bukeși**, pentru că între tînăra echipă a trustului și clubul „Universitarilor" clujeni există o înțelegere în ceea ce privește creșterea și rodarea unor tineri de care „U" poate avea nevoie mai tîrziu.

Cine spune însă echipă și activitate sportivă de masă, spune și teren și bază sportivă proprie.. Acest lucru l-au înțeles foarte bine tovarășii de la Trustul industrial de construcții din Cluj, și în special directorul general **M. Popovici**, ing. **P. Pîrvulescu** (președintele asociației sportive), **V. Podoabă**, ambii directori tehnici, **Ol. Popa**, director economic, **G. Valkay**, președintele sindicatului, **O. Buzgău**, contabil șef, **Ov. Cimpeanu** (fratele „U"-istului Remus Cîmpeanu), inspector social, și alții.

Și astfel s-a luat hotărîrea construirii — cu mijloace proprii —

Dumitru GRAUR

(Continuare în pag. a 2-a)

A XX-a ediție a JOCURILOR OLIMPICE DE VARA

München • 26 august - 10 septembrie 1972

Pe „scena" olimpică un alt sport

START ÎN PROBELE DE CAIAC-CANOE

- **Reprezentanții României în cele șapte probe ale competiției**
- **Patzaichin concurează la canoe simplu și la dublu**

După ce, zile la rînd, au fost tulburate de rapidele curse ale schifiștilor, apele de la **Feldmoching Obersleissheim** cunosc acum — la ora convorbirii cu Bucureștiul — ultimele clipe de liniște. Marți dimineața este programată seria starturilor inaugurale ale unei noi mari competiții a sporturilor nautice, cea care va prilejui întîlnirea, și implicit apriga întrecere pentru supremație, celor mai valoroase echipaje de caiac-canoe din lume.

Mărturisim că așteptăm cu emoție, dar și cu speranțe aceste starturi, chiar dacă cele din prima zi nu au ca „miză" decît calificarea în semifinale. Se pare că la aceste Jocuri, pentru multe echipaje chiar această calificare reprezintă o performanță remarcabilă, așa încît pentru prima zi să le dorim reprezentanților noștri cucerirea dreptului de participare la întrecerile următoare ! Ne gîndim însă desigur și la finale, la puncte și la medalii...

Dar pentru avancronica competiției — cîteva amănunte.

Primul dintre sportivii români care va lua startul este caiacistul **Ion Dragulschi**, debutant la Jocurile Olimpice. Pentru că l-am numit pe reprezentantul nostru în proba de K 1—1000 m, să continuăm lista înscrierilor definitive pe probe. La C 1—1000 m — **Ivan Patzaichin**, la K 1—500 m (F) — **Maria Nichiforov**, la K 2—1000 m — **Costel Coșniță — Vasile Simiocenco**, la C 2—1000 m — **Ivan Patzaichin — Serghei Covaliov**, la K 2—500 m (F) — **Viorica Dumitru — Maria Nichiforov**, la K 4—1000 m — **Aurel Vernescu — Mihai Zafiu — Roman Vartolomeu — Atanase Sciotnic.** După cum se vede, doar o singură modificare, anunțată de altfel: echipajul de dublu la canoe, cîștigător al ultimelor piste de selecție, în pasionantul duel cu alți doi valoroși canoiști — **Gheorghe Danilov — Gheorghe Simionov.**

În funcție de numărul de înscrieri a fost definitivat și programul de desfășurare al întrecerilor preliminare. Astfel, ÎN TOATE PROBELE MASCULINE DE CAIAC ȘI LA K 1—500 m FETE vor avea loc serii, recalificări, semifinale și finale. LA PROBELE DE CANOE ȘI LA K 2—500 m FETE — serii, semifinale și finale.

Iată și ordinea întrecerilor din prima zi a competiției : Ora 9,30 : K 1—1000 m ; 10,00 : C 1—1000 m ; 10,15 : K 1—500 m (F) ; 11,15 : K 2—1000 m ; 11,30 : C 2—1000 m ; 12,15 : K 2—500 m (F) ; 12,30 : K 4—1000 m.

Am prezentat cu alte prilejuri șansele echipajelor noastre și sperăm să avem prilejul unor confirmări, să comentăm — în continuare — performanțe din cele mai valoroase. Se știe, însă, că la toate probele se vor alinia în start adversari redutabili. Este vorba, în primul rînd, de puternicele echipe ale **Uniunii Sovietice, Ungariei și R.D. Germane**, dar și de alte echipaje — mai ales în probele de caiac — reprezentînd **Norvegia, S.U.A., Suedia, Danemarca, Italia** și alte țări, printre care și **Spania**, pînă nu demult mai puțin afirmată în acest sport.

Dar, la ora cînd citiți aceste rînduri ambarcațiunile de caiac simplu se aliniază pentru prima serie a probei de 1000 metri... Am vrea împlinite gîndurile antrenorului emerit **Nicolae Navasart** care ne spunea : **„Să sperăm că prima zi va coincide cu un start bun al echipajelor noastre în toate cele 7 probe".**

SABRERII AU TRECUT PE LÎNGĂ O NESPERATĂ MEDALIE DE ARGINT

Omogenitatea a fost factorul decisiv

Echipa de sabie a României a trecut foarte aproape de o neașteptată medalie de argint, care în circumstanțele date, îi stătea la îndemînă. Avînd un culoar bun — cum spun, în limbajul lor, sportivii — sabrerii noștri s-au calificat în faza semifinală, în care aveau să întîlnească echipa Italiei, fostă finalistă la J.O. din 1968 și, desigur mai experimentată. Cîștigătoarea acestei întîlniri promova într-o finală care nu mai avea de distribuit decît medaliile de aur, și de argint. Pierzînd, în final, cu 7—9, sabrerii români nu mai au decît consolarea de a trage pentru medalia de bronz împreună cu învinsa celeilalte semifinale (care a dat rezultatul : U.R.S.S. — Ungaria 9—7)

Meciul cu Italia a avut o desfășurare tot mai emoționantă pe măsură ce se epuiză numărul asalturilor. De la început, echipa Italiei a luat avansuri ce păreau irecuperabile. Sabrerii italieni au condus cu 4—1, și, apoi, cu 8—2, ceea ce răpea orice speranțe suporterilor români. Nu însă și sabrerilor noștri care au strîns rîndurile, s-au concentrat mai mult, și iată-i ajungînd la 5—6, apoi la 6—7 și, în sfîrșit, la 7—8 ! Trebuie să remarcăm, pînă la stabilirea acestui rezultat, succesul cu totul deosebit al lui Dan Irimiciuc care a cîștigat toate asalturile disputate, precum, și victoria nesperată a lui Constantin Nicolae la campionul mondial Maffei.

A mai existat un moment decisiv pe care l-au ratat sabrerii noștri. La 6—7, Budahazi ajunge pe planșă cu Aldo Montano, îl conduce cu 3—0, uzînd (ca și italienii, de altfel) de toate mijloacele discrete de enervare a adversarului, dar conducînd detașat, el nu s-a liniștit pentru a termina calm partida ci, lipsit de concentrarea necesară ; lăsîndu-se antrenat, de data aceasta, în manevrele lui Montano, pierde cu 3—5. Și a venit momentul 7—8 ! O victorie a lui Octavian Vintilă în fața lui Mario Montano, la orice scor, ar fi adus nu numai egalarea rezultatului general ci și victoria echipei românești care avea un număr mult mai mic de tușe primite. Vintilă a făcut tot ce era posibil. Meciul a evoluat echilibrat : 2—2, 3—3, apoi, însă, datorită unor flagrante greșeli de arbitraj, care l-au dezavantajat pe Vintilă, italianul cîștigă cu 5—3, ducîndu-și echipa la medalia de argint (cel puțin) și lipsind-o pe a noastră de această onoare. Victoriile au fost astfel obținute : Aldo Montano — 3, Rigoli — 2, Mario Montano — 2, Maffei — 2 ; Irimiciuc — 4, Nicolae — 2, Budahazi — 1, Vintilă — 0.

Judecînd la rece marea șansă pierdută de echipa de sabie, trebuie să recunoaștem că hotărîtoare în obținerea rezultatului final a fost omogenitatea infinit mai bună a echipei italiene, căreia echipa noastră i-a opus doar calitatea excepțională a lui Irimiciuc.

POMETCU ȘI ALEXE CONTINUĂ LUPTA PENTRU MEDALII

În cele două reuniuni programate duminică pe ringul de la Boxhalle s-au disputat meciurile din cadrul optimilor de finală la categoriile muscă, pană, semiușoară și grea. Cu acest prilej au urcat treptele ringului încă patru pugiliști români : **Constantin Gruiescu, Gabriel Pometcu, Antoniu Vasile și Ion Alexe.**

În gala de după-amiază, campionul român **Ion Alexe** l-a întîlnit pe maghiarul Jozsef Reder, campion european de tineret în 1971. Reprezentantul nostru și-a impus superioritatea tehnică în fața tînărului Reder și a obținut avantajul necesar victoriei, în special, în primele două reprize, cînd a stopat cu directe precise intențiile ofensive ale adversarului. În ultimul rund, boxerul maghiar a atacat dezlănțuit pentru a reface terenul pierdut, dar Alexe a avut resursele necesare pentru a-și păstra avantajul și a obține o victorie clară (5—0) la puncte.

În sferturi de finală, deci în lupta pentru medalia de bronz, campionul nostru îl va întîlni pe **Jürgen Fanghaenel** (R.D. Germană), care a obținut o surprinzătoare victorie prin k.o. 1 în fața bulgarului **Atanas Suvandjiev.** Tot în această gală, **Duane Bobik** (S.U.A.) l-a învins detașat la puncte pe sovieticul **Iuri Nesterov**, după ce, în prima repriză, Nesterov a fost numărat de două ori, ca urmare a puternicelor lovituri recepționate. La aceeași categorie **Teofilo Stevenson** (Cuba) b. ab. 1 **Ludwik Denderys** (Polonia), **Carol Morgan** (Canada) b.p. **Fataj Ayinla** (Nigeria), **Hasse Thomsen** (Suedia) b.p. **Jean Bassomben** (Camerun).

În reuniunea de seara, **Constantin Gruiescu** l-a întîlnit pe cubanezul **Douglas Rodriguez.** Partida a fost extrem de disputată, de la primul pînă la ultimul sunet de gong și atît de echilibrată, încît celor cinci arbitri le-a fost greu să stabilească un învingător. În final, victoria i-a fost acordată (cu 3—2) pugilistului cubanez. La aceeași categorie, **Boris Zoriktuev** (U.R.S.S.) b.p. **Franco Udella** (Italia), **Leo Rwabwogo** (Uganda) b.p. **Orn Chawalit** (Tailanda), **Neil Mc Laughlin** (Irlanda) b.k.o. 1 **Mohamed Selim** (R.A. Egipt). După eliminarea lui Gruiescu, campionul penelor din România, **Gabriel Pometcu,** a obținut o victorie reconfortantă pentru echipa olimpică de box a țării noastre. Deși verdictul judecătorilor i-a fost favorabil cu 5—0 boxerului român, Pometcu a trebuit să facă eforturi serioase pentru a-l depăși pe Jochen Bachfeld (R.D. Germană) — un boxer înalt, cu alonjă și bun tehnician. La cel de al treilea succes consecutiv, Gabriel Pometcu nu este încă posesor al unei medalii. Pentru a se califica în semifinale reprezentantul nostru va trebui să-l întreacă pe pugilistul sovietic **Boris Kuznețov**, cel care l-a învins categoric la puncte pe campionul european **Riszard Tomczyk** (Polonia). La aceeași categorie, **Kazuo Kobayashi** (Japonia) b.k.o. 1 **Pasqualino Morbidelli** (Italia), **Andras Botos** (Ungaria) b.p. **Louis Self** (S.U.A.)

Semiușorul **Antoniu Vasile** a fost urmărit din nou de ghinion ! În partida cu sud-coreeanul **Tai Ho Kim** — un adversar pe care, în condiții normale, reprezentantul nostru l-ar fi învins — încă din prima repriză Vasile s-a accidentat la o arcadă (în urma unei ciocniri involuntare) și a fost abandonat de medicul reuniunii. La aceeași categorie, **Laszlo Orban** (Ungaria) b.p. **Ivan Mihailov** (Bulgaria), **Alfonso Perez** (Columbia) b.p. **Karel Kaspar** (Cehoslovacia), **Erasian Döruk** (Turcia) b.p. **Khaidav Altankhuiag** (Mongolia).

Echitatea destinului sportiv nu a fost niciodată mai lezată decît în meciul de duminică seara al lui Antoniu Vasile. Fără vina lui, fără vina adversarului, fără vina arbitrului, o cumplită neșansă îl trimite acasă pe acest admirabil om și pugilist, care la cei 30 de ani împliniți aici, în satul olimpic, la 27 august, se vede stopat în apogeul carierei sale. S-a pregătit îndelung, a muncit din răsputeri pentru o mare performanță olimpică ce îi era la îndemînă, datorită valorii și experienței sale în ring. A intrat încrezător printre corzi la meciul său, din optimile de finală, cu sud-coreeanul Tai Ho Kim. A început vijelios dar în chiar primul minut de luptă, la un clinci a ieșit cu o arcadă spartă, involuntar. Arbitrul vestgerman Hahn i-a tamponat rana lăsîndu-l să continue întrecerea, dar după alt minut, sîngele curgea abundent și vizibil. Arbitrul a trebuit să apeleze la medic. Acesta a cercetat rana și deși Vasile cerea insistent să continue, zicînd mereu : „Please mister", a decis, cu înțelepciune, oprirea luptei, pentru a nu periclita integritatea corporală a boxerului român.

Peste firească amărăciune a lui Antoniu, excelentul public de la Boxhalle a turnat balsamul unor frenetice aplauze consolatoare. Dar cine îl mai putea consola ? Nici antrenorii, nici noi, în cabina în care Vasile își ascundea fața printre prosoape. Amărăciunea îi va fi trecut acum, dar Antoniu Vasile rămîne cu marea durere a acestei nereușite. Sîntem datori, din acest loc, să-i spunem că el n-a pierdut, nici o clipă, stima noastră !

Floretistul român Mihai Țiu pe planșa din Bayernhalle unde, luptînd în compania celor mai buni trăgători ai lumii, a obținut un meritoriu loc IV în clasamentul final

Foto : Radu CRISTESCU — AGERPRES

REPREZENTATIVA ROMÂNIEI ÎNTÎLNEȘTE ASTĂZI FORMAȚIA UNGARIEI

(Urmare din pag. 1)

prin tragere la sorți ! Într-adevăr, după încheierea jocurilor preliminare, formațiile **Uniunii Sovietice** și **Suediei** s-au aflat la o egalitate perfectă : număr de puncte (4), golaverajul (+6), numărul de goluri marcate (40) și (culmea !) rezultatul direct... egal (11—11). Tragerea la sorți pentru stabilirea primelor două locuri a fost avantajoasă handbaliștilor suedezi, care prin grația zeiței Fortuna au ocupat primul loc.

Nu lipsită de emoții a fost și calificarea jucătorilor vest-germani, pe care mulți dintre specialiști îi vedeau drept învingători finali. Numai că, meciurile disputate pînă în prezent au scos în evidență faptul că selecționata R. F. a Germaniei nu are valoarea scontată și, drept urmare, antrenorul **Werner Vick** și elevii săi au palpitat serios duminică seara. Pentru că era suficient ca echipa română să-i învingă cu unul sau două goluri mai mult (lucru perfect posibil), iar norvegienii să cîștige mai clar meciul lor cu formația Spaniei (rezultat 19—17) și, astfel, reprezentativa țării gazdă se vedea exclusă din rîndul primelor 8 echipe ale turneului olimpic.

În sfîrșit, la ora aceasta apele s-au limpezit și toată atenția este îndreptată spre întrecerile din cele două grupe semifinale, dispute care se anunță extrem de echilibrate și, în același timp, foarte dificile pentru fiecare din cele 8 formații. Înainte, însă, de a oferi cititorilor componența acestor grupe, se cuvin a fi spuse cîteva cuvinte despre evoluția selecționatei române în partida sa cu echipa R. F. a Germaniei. Ca și în celelalte meciuri, jucătorii români s-au comportat foarte bine în apărare, excelînd portarul **Penu** și **Gunesch,** care se dovedește a fi unul din oamenii de bază ai formației. Mulțumitor au evoluat handbaliștii noștri și în atac, unde **Gruia** continuă să se arate foarte util echipei, iar **Gațu** prin inventivitatea sa, **Licu** și **Stockl** prin decizia și promptitudinea lor ca pivoți dau de furcă apărărilor adverse. După acest joc, antrenorul federal **Nicolae Nedef** a declarat reprezentanților presei că nu este totuși satisfăcut, pe deplin, de evoluția elevilor săi și că așteaptă mai mult de la ei în următoarele întîlniri. Este absolut necesar acest progres, am adăuga noi, știut fiind faptul că greul abia începe...

În continuare se vor mai disputa numai două etape în cele două grupe semifinale (în 5 și 7 septembrie), deoarece rezultatele din seriile preliminare contează. În acest sens vom semnala faptul că doar trei formații **(R. D. Germană** — în grupa semifinală A, **Iugoslavia** și **România** în grupa semifinală B) au trecut în această etapă superioară a întrecerii fără să cunoască înfrîngerea. Dar, iată cum se prezintă situația : SERIA A, rezultate : **Suedia — Danemarca 16—10, U.R.S.S. — Polonia 17—11**

1. Suedia	3	1	2	0	40—34	4
2. Uniunea Sovietică	3	1	2	0	40—34	4
3. Polonia	3	1	1	1	35—38	3
4. Danemarca	3	0	1	2	20—39	1

SERIA B, rezultate : **R. D. Germană — Cehoslovacia 14—12, Islanda — Tunisia 27—16**

1. R.D. Germană	3	3	0	0	51—32	6
2. Cehoslovacia	3	1	1	1	56—40	3
3. Islanda	3	1	1	1	57—51	3
4. Tunisia	3	0	0	3	32—73	0

SERIA C, rezultate : **România — R. F. a Germaniei 13—11, Norvegia — Spania 19—17**

1. România	3	3	0	0	46—37	6
2. R.F. a Germaniei	3	1	1	1	39—38	3
3. Norvegia	3	1	1	1	48—50	3
4. Spania	3	0	0	3	39—47	0

SERIA D, rezultate : **Iugoslavia — Ungaria 18—16, Japonia — S.U.A. 20—16**

1. Iugoslavia	3	3	0	0	63—45	6
2. Ungaria	3	2	0	1	64—45	4
3. Japonia	3	1	0	2	46—56	2
4. S.U.A.	3	0	0	3	46—73	0

Ca urmare a acestor rezultate, cele două grupe semifinale sînt astfel alcătuite : GRUPA A — **Suedia, Uniunea Sovietică, R. D. Germană, Cehoslovacia** ; GRUPA B — **România, R. F. a Germaniei, Iugoslavia, Ungaria.** Echipele clasate pe primul loc își vor disputa în 9 septembrie medaliile de aur și argint, cele de pe locurile secunde medaliile de bronz și locul patru și așa mai departe.

CAMPIONI OLIMPICI 1972

OLGA KORBUT (U. R. S. S.)

Una dintre cele mai tinere competitoare ale concursului de gimnastică a fost sovietica Olga Korbut (născută la 16 mai 1955, la Grodno, R.S.S. Bielorusă). Aceasta n-a împiedicat-o însă să cucerească la München trei medalii de aur și titlul de cea mai populară gimnastă a Jocurilor. Eleva Korbut are 155 cm și numai 38 de kilograme. A început să practice gimnastica la vîrsta de 10 ani și a fost selecționată în echipa Uniunii Sovietice în 1969. Cei peste 12 000 de spectatori de la Sporthalle au fost impresionați de frumusețea și grația execuțiilor, de exuberanța cu care și-a prezentat minunatul său program de exerciții, în special cel de la sol.

NUROAIR NURIKIAN (Bulgaria)

Învingător în concursul halterofililor de la categoria 60 kg Nurikian are 24 de ani și 155 cm. Este student al Universității din Sofia și membru al clubului Akademik. De mai multe ori campion și recordman al Bulgariei. Nurbair Nurikian contează de mai multă vreme printre halterofilii fruntași ai lumii dar, în mod deosebit, l-au impus succesele din ultimii doi ani : medalia de bronz la campionatele mondiale de la Lima, în 1971 și medalia de argint la campionatele europene de la Constanța din 1972. Progresia succeselor sale a continuat, culminînd recent la München cu titlul de campion olimpic.

GRAZIANO MANCINELLI (Italia)

Născut la Milano, la 18 februarie 1937 (172 cm și 69 kg), agentul comercial Mancinelli a îndrăgit sportul călare încă din copilărie. Debutul său în marile competiții internaționale a coincis cu un strălucit succes : titlul de campion european la obstacole, la Roma în 1963. De atunci Mancinelli a înregistrat alte multe victorii în concursuri hipice internaționale. În palmaresul său figurează, de asemenea, medalia de bronz la J.O de la Tokio în 1964 și un loc cinci la campionatul mondial de la Buenos Aires în 1966.

Duminică, la Riem, Graziano Marcinelli, cu calul Ambasador (de origină irlandeză, în vîrstă de opt ani) a învins în marele premiu olimpic de obstacole.

HEIDEMARIE ROSENDAHL (R. F. a Germaniei)

Celebra atletă vest-germană, cea care la Univer[illegible] de la Torino (1970) i-a răpit Vioricăi Viscopoleanu recordul lumii la săritura în lungime, cu 6,84 m, și-a onorat acum palmaresul la J.O cucerind — la limită — medalia de aur cu 6,78 m. A treia zi, în cadrul pentatlonului, ea a îmbunătățit însă recordul olimpic, ducîndu-l la 6,84 m.

Heidi este născută la 14 februarie 1947 la Hückeswagen și este profesoară de educație fizică. Campioană a Europei în 1971 la pentatlon și a treia la lungime. La München însă a cîștigat la lungime și a fost a doua la pentatlon ! Recordurile sale : 100 m — 11,3 s, 200 m — 22,9 s, 100 mg — 13,1 s, înălțime — 1,70 m, lungime — 6,84 m, greutate 14,27 m, etc.

LASSE VIREN (Finlanda)

Polițistul din Helsinki, Viren s-a născut la 11 iulie 1949. Are 180 cm. și 61 kg, deci un gabarit foarte bun pentru alergările de fond. Clasat al 7-lea la C.E. din 1971 la 5000 m fondistul finlandez a făcut un salt impresionant devenind duminică campion olimpic la 10 000 m. El reînnoadă după 36 de ani șirul succeselor olimpice finlandeze în probele de fond. Ceea ce este de-a dreptul impresionant e faptul că deși a căzut și a pierdut contactul cu fruntașii cursei, cu o voință admirabilă Lasse Viren a încheiat, totuși, cursa nu numai victorios, ci și cu un nou record mondial — 27:38,3

REZULTATE ȘI CLASAMENTE DUPĂ ÎNTRECERILE DE DUMINICĂ

VOLEI, Masculin — clasamente după meciurile de duminică noaptea.

Grupa A : 1. U.R.S.S. 8 p, 2. Bulgaria 7 p, 3. Cehoslovacia 6 p (8—6), 4. Coreea de Sud 6 p (7—7), 5. Polonia 5 p, 6. Tunisia 4 p ;

Grupa B : 1. Japonia 8 p, 2. R.D. Germană 7 p (9—4), 3. România 6 p (8—6), 4. Brazilia 6 p (7—10), 5. Cuba 5 p, 6. R.F. a Germaniei 4 p ;

Feminin, în semifinalele pentru loc. 1—4 s-au înregistrat următoarele rezultate : Japonia — Coreea de Sud 3—0 (3, 5, 9) ; U.R.S.S. — R.P.D. Coreeană 3—1 (10, 14, —7, 8). Finala Japonia — U.R.S.S. este programată miercuri seara.

HOCHEI PE IARBĂ, Clasamentele celor două grupe înaintea ultimelor meciuri preliminare :

Grupa A : 1. R.F. a Germaniei 11 p, 2. Pakistan 9 p, 3. Malaezia 7 p (8—7), 4. Spania 7 p (7—6), 5. Belgia 5 p, 6. Franța 4 p, 7. Argentina 3 p, 8. Uganda 2 p ;

Grupa B : 1. India 10 p, 2. Olanda 9 p, 3. Australia 8 p, 4. Noua Zeelandă 7 p (14—8), 5. Marea Britanie 7 p (13—9), 6. Polonia 6 p, 7. Kenya 1 p, 8. Mexic 0 p.

HALTERE : Categ. semigrea (90 kg.) : 1. ANTON NIKOLOV (Bulgaria) 525 kg, 2. Atanas Șopov (Bulgaria) 517,5 kg, 3. Hans Bettenbourg (Suedia) 512,5 kg, 4. Philip Grippaldi (S.U.A.) 505 kg, 5. Patrick Holbrook (S.U.A.) 505 kg, 6. Nicolo Ciancio (Australia) 505 kg.

SCRIMĂ : Proba de floretă femei : 1. ANTONELLA RAGNO (Italia), 2. Ildiko Bobis (Ungaria), 3. Galina Gorohova (U.R.S.S.), 4. Marie Chantal-Demaille (Franța), 5. Elena Belova (U.R.S.S.), 6. Kerstin Palm (Suedia).

ATLETISM : Pentatlon femei : 1. MARY PETERS (Marea Britanie) 4801 p — **record mondial**, 2. Heide Rosendahl (R.F. a Germaniei) 4791 p, 3. Burglinde Pollack (R.D. Germană) 4768 p, 4. Christine Bodner (R.D. Germană) 4652 p, 5. Valentina Tihomirova (U.R.S.S.) 4597 p, 6. Nedialka Anghelova (Bulgaria) 4496 p.

SĂRITURI. După preliminarii, la platformă bărbați conduce Klaus Dibiasi (Italia) urmat de Ambartumian (U.R.S.S.) și Cagnotto (Italia). Reprezentantul țării noastre Ion Ganea nu a intrat în finală și a ocupat locul 25 în clasamentul general al acestei probe.

La Botoșani

BAZA MATERIALĂ ÎN CONTINUĂ CREȘTERE

Patrimoniul sportiv al municipiului Botoșani s-a îmbogățit cu un nou obiectiv, deosebit de important pentru dezvoltarea activității de educație fizică și sport în această parte a țării.

Pe o suprafață de aproape două hectare s-a construit, lîngă parcul central al orașului, un frumos complex sportiv care cuprinde un bazin de dimensiuni olimpice, un bazin de 20/20 m și un teren de joacă pentru copii, vestiare cu 400 de locuri, precum și o plajă cu o suprafață de 2 500 m.p., la care se adaugă instalațiile sanitare aferente.

În scurta alocuțiune rostită de tov. Constantin Iurea, prim-secretar al Comitetului municipal de partid, primarul municipiului, la festivitatea de inaugurare se sublinia, printre altele, că la realizarea acestui complex sportiv și-au adus contribuția aproape toți cetățenii orașului.

Într-adevăr, trebuie să subliniem faptul că din cei 2 800 000 lei care reprezintă valoarea totală a lucrării, 1 670 000 lei constituie contribuția în muncă patriotică a tinerilor și vîrstnicilor, care au ținut să-și aducă aportul lor la sporirea zestrei sportive a orașului.

Nu este, de asemenea, lipsit de interes să arătăm că numai cu un an în urmă s-a escavat prima cupă de beton, pentru ca în mai puțin de douăsprezece luni să asistăm la festivitatea de inaugurare, fapt care demonstrează dorința vie a locuitorilor de a se bucura cît mai devreme de acest adevărat „stimulator" de sănătate.

Luînd parte la momentul festiv al dării în folosință a acestei baze, am putut să ne dăm seama că „existența ei reprezintă un mare pas înainte în dezvoltarea sportului pe aceste meleaguri", — așa cum se exprima unul din zecile de cetățeni prezenți la tăierea panglicii inaugurale.

Dar, planurile botoșănenilor nu se opresc aici. **În curînd, ei vor** să înceapă lucrările de amenajare a unor terenuri de volei, baschet și tenis de cîmp, astfel ca „Ștrandul 23 August" să fie cu adevărat un punct de plecare spre o intensă activitate sportivă. Referindu-se la aceasta, președintele C.J.E.F.S., **Gheorghe Paraschiv,** ne-a declarat : **„Existența unui astfel de bazin și a terenurilor aferente, care se adaugă bazinului dat în folosință cu puțin timp în urmă la liceu, reprezintă pentru noi posibilitatea de a ne afirma cît mai curînd în sportul de performanță. Avem planuri mari, sîntem în permanență sprijiniți de organele locale de partid și de stat și, sperăm, ca să ne îndeplinim acum mai bine obligațiile".**

Emanuel FANTĂNEANU

AUTOMOBILISM

LA SINAIA

EUGEN IONESCU - CRISTEA A STABILIT NOU RECORD ÎN COMPETIȚIA DE COASTĂ

Bifurcația Furnica — Calea Codrului, punctul atîtor emoții, trăite iarna, cu prilejul curselor de bob, a fost din nou asaltat, de astă dată, la început de septembrie, de sute și sute de spectatori și turiști amatori de spectacole sportive... țări. Din acest punct s-a dat startul automobiliștilor în cursa de coastă — etapa a treia — una dintre cele mai severe probe ale acestui campionat.

Pregătirea sportivilor și, de asemenea, a mașinilor a fost cu mult superioară față de alergările anterioare. Dovada acestei afirmații am avut-o încă de sîmbătă, la antrenamentele oficiale, cînd recordul traseului a fost, pur și simplu, spulberat de către talentatul nostru automobilist Eugen Ionescu-Cristea. Acesta a obținut la antrenament 5:48,1 pe un Renault 8 Gordini (v. r 6:00,7, aparținea tot lui din 1971). Și performanțe bune, recorduri personale au înregistrat majoritatea concurenților, participanți la campionatul de coastă.

Iată rezultatele : Cl. a II-a avansați — (toți cu Fiat 850). 1. E. Ionescu-Cristea (Automobilul Buc.) 6:48,4, 2. Fl. Bejan (A.C.R. Reșița) 6:54,0, 3. C. Căpriță (Danubiana Buc.) 7:06,6, 4. Șt. Haas (A.C.R. Cluj) 7:12,3, 5. R. Ionescu-Plesești (Danubiana Buc.) 7:43,0. **Începători : 1. D. Oancea (A.C.R. Reșița) 7:27,7,** 2. M. Breazu (A.C.R. Bv.) 7:31,7, 3. B. Szakacs (A.C.R. Brașov) 7:55,5. **Cl. a III-a avansați (toți cu Dacia 1100): 1. I. Hell (U.A.P.) 6:31,0,** 2. M. Dumitrescu (Automobilul Buc.) 6:33,2, 3. Șt. Lință (U.A.P.) 6:35,9, 4. Z. Szempali (Politehnica Bv.) 6:37,7, 5. I. Anton (Danubiana) 6:47,6. **Începători :** 1. A. Bornas (Buc.) 6:58,7, 2. A. Werner (Buc.) 6:58,8, 3. O. Olaru (U.A.P.) 7:03,4. **Cl. a IV-a avansați (toți cu Renault 8 Gordini) : 1. E. Ionescu-Cristea 5:44,1, record absolut,** 2. L. Borbely (Politehnica Bv.) 6:04,2, 3. A. Puiu (A.C.R. Bv.) 6:04,7, 4. C. Pescaru (A.C.R. Bv.) 6:07,2, 5. D. Stanciu (Danubiana) 6:09,0. **Cl. a V-a avansați : 1. Fl. Morase (U.A.P.) Renault 12 Gordini 5:47,6,** 2. V. Szabo (Ciclop Buc.) Alfa Romeo 6:18,9, 3. C. Finichi (Autotractor Bv.) Fiat 125 — 6:28,2, 4. V. Popa (Autotractor Bv.) — Fiat 125 — 6:31,2.

Gh. ȘTEFĂNESCU

LA TRUSTUL DE CONSTRUCȚII INDUSTRIALE CLUJ

(Urmare din pag. 1)

a unei frumoase baze sportive, care să cuprindă două terenuri de fotbal, 3 de tenis de cîmp, cîte unul de handbal, volei și baschet, o popicărie (cu 4 piste) și un bazin de înot descoperit, complex sportiv care în momentul de față se află în plină construcție. Valoarea la care se va ridica construcția întregului complex a fost evaluată la 2,7 milioane lei, dar cea mai mare parte din sumă — așa cum s-au angajat tinerii din întreprindere — va fi realizată prin prestații de muncă voluntară. De altfel, așa s-a efectuat și întregul volum de muncă depus pînă acum (nivelarea terenului viitoarei baze, consolidarea solului, crearea stratului vegetal etc.).

Nu de mult, trustul a primit din partea Ministerului tutelar, pentru cinstea de a fi fruntașă pe ramură, un premiu în valoare de 250.000 lei. S-a hotărît — prin adunare generală — ca întreaga sumă să fie vărsată în fondul pentru construcția bazei sportive, urmînd ca restul să îl facă munca voluntară și utilajele de care, desigur, trustul de construcții clujean nu duce deloc lipsă.

Într-o etapă mai îndepărtată, asociația sportivă din cadrul Trustului industrial de construcții din Cluj — a cărei echipă de fotbal, se pare, are acum veleități din ce în ce mai mari — intenționează să-și doteze viitoarea bază sportivă cu o tribună de 7.000 de locuri și chiar cu un hotel sportiv...

În orice caz, un lucru este cert. Acela că, în cinstea celei de a 25-a aniversări a Republicii, tinerii din întregul trust clujean și-au luat angajamentul de a depune eforturi sporite la construcția bazei sportive, la terminarea ei cît mai grabnică.

RUGBY — SEMNAL

CE SE PETRECE LA FEDERAȚIE ?

Se întîmplă ceva în federația noastră de rugby. Ceva straniu.

De mai bine de două luni de zile forul de specialitate nu mai beneficiază de secretar. În locul celui plecat prin transfer în altă parte a fost chemat, cu puțin timp în urmă, Eduard Denischi, secretarul federal de acum aproape două decenii. Îndeplinește provizoriu (și voluntar) o funcție, separat de aceea pe care o are, în principal, în cadrul clubului sportiv Olimpia.

Între timp, antrenorul federal, prof. Al. Teofilovici a intrat în concediu și a plecat în excursie la München pentru a viziona Jocurile Olimpice. Sigur, fiecare om al muncii are dreptul la un concediu legal de odihnă, dar în cazul antrenorului federal de rugby se pune întrebarea : de ce tocmai acum, într-o perioadă în care prezența sa ar fi fost — în condițiile amintite — mai mult decît necesară ?!

Altfel spus, a început campionatul primei divizii, în curînd se va da startul și în celelalte competiții rugbystice interne. Mai mult, bate la ușă un sezon competițional internațional foarte încărcat, cu multe obligații și răspunderi : turneul selecționatei divizionare în Anglia (ca răspuns la vizita pe care ne-au făcut-o, în primăvară, rugbyștii din Cornwall și Devonshire), meciul cu R.F. a Germaniei și, apoi, cel cu Franța, contînd pentru „Cupa națiunilor F.I.R.A.".

Iată de ce consideram extrem de necesară prezența antrenorului federal la post, pentru a urmări — alături de ceilalți antrenori care se ocupă de pregătirea lotului — o serie de jucători susceptibili de selecționare.

În legătură cu starea de lucruri din federație se impune — pentru propășirea acestui sport și reintrarea într-o anumită ordine a lucrurilor (cum este firesc și cum se întîmplă în cazul celorlalte organisme similare ale C.N.E.F.S.) — numirea cît mai urgentă a unui nou secretar federal. Există trei propuneri : prof. Marcu, prof. Păloșanu, prof. Vardella — dar de foarte multă vreme se duc tratative, se poartă discuții. O ieșire din această situație nu se întrevede încă. Și multiplele probleme ale rugbyului se string, rezolvarea lor este temporizată sine die. Este o stare de lucruri care nu trebuie să mai dăinuie. Federația de rugby nu mai poate fi — la infinit — un fel de „țară a nimănui", o casă fără stăpîn, un sector de activitate în care soluțiile de moment, improvizațiile (uneori neinspirate) pot determina serioase neajunsuri.

Este momentul să se facă ordine și la federația de rugby. O cer pasionații acestui sport, toți aceia care doresc trup și suflet prosperitatea unei discipline sportive de veche tradiție în țara noastră, în care ne-am bucurat de mult prestigiu. Cu toții dorim ca rugbyul românesc să retrăiască momente de apoteoză, să fie din nou „cineva" pe continent și în lume.

Tiberiu ȘTAMA

DUPĂ PATRU ETAPE

1. Steaua	4	4	0	0	54—18	12
2. Vulcan Buc.	4	4	0	0	33—21	12
3. Farul C-ța	4	3	0	1	80—16	10
4. Știința Petroșani	4	2	1	1	47—23	9
5. Sp. Stud. Buc.	4	2	1	1	38—31	9
6. „U" Timișoara	4	2	0	2	80—29	8
7. C.S.M. Sibiu	4	2	0	2	27—11	8
8. Dinamo Buc.	4	2	0	2	52—48	8
9. Rulmentul Bîrlad	4	2	0	2	25—34	8
10. Poli. Iași	4	2	0	2	21—16	8
11. Gr. Roșie Buc.	4	0	1	3	32—46	5
12. Gloria Buc.	4	0	1	3	17—40	5
13. C.S.M. Suceava	4	0	1	3	15—58	5
14. Precizia Săcele	4	0	1	3	4—71	5

Etapa următoare (10 septembrie) : Gr. Roșie — Universitatea Timișoara; Rulmentul Bîrlad — Vulcan; Farul Constanța — Precizia Săcele; C.S.M. Suceava — Steaua ; Sp. Studențesc — CSM Sibiu ; Gloria — Știința Petroșani; Politehnica Iași — Dinamo Buc.

fotbal

SINT INCĂ MULTE DE INDREPTAT IN JOCUL ECHIPEI NOASTRE NAȚIONALE

(Urmare din pag. 1)

această constatare nu poate oferi singura explicație a modestei comportări la care ne referim. In jocul echipei noastre s-au manifestat serioase și surprinzătoare deficiențe, greu de motivat numai prin atitudinea de ușurință cu care s-a abordat meciul. Majoritatea acestor deficiențe au fost relevate în numărul de ieri al ziarului, astfel că nu vom mai reveni asupra lor. La cele apărute, ni se pare necesar a adăuga, însă, **insuficienta condiție fizică a jucătorilor, deficiență care a apărut ca pregnantă în partea a doua a meciului.** In această perioadă, echipa noastră a acționat lipsită de vlagă, lent, din care cauză nu numai că n-a reușit să forțeze victoria, dar a și cedat în anumite momente inițiativa oaspeților.

Pregătirea fizică deficitară a jucătorilor nu o putem, însă, imputa conducerii tehnice a reprezentativei naționale, care în perioada scurtă dinaintea unei partide internaționale n-are cum îndrepta situația. Ea constituie o carență determinată de modul defectuos în care se face pregătirea la cluburi. Se știe că de mai mult de un an federația insistă asupra necesității îmbunătățirii pregătirii fizice, cerință indispensabilă a jocului modern, dînd cluburilor indicații precise în această direcție, dar rezultatele nu se prea văd. **Și iată că la echipa națională jucătorii continuă să vină slab pregătiți fizic, incapabili să reziste pînă la sfîrșit unui ritm susținut de desfășurare a jocului, cum limpede a reieșit și duminică, la Craiova.**

Starea de lucruri existentă impune din partea federației o acțiune și mai energică, măsuri și mai hotărîte, pentru ca pregătirea la cluburi, mai ales la acest capitol, să se ridice la nivelul exigențelor actuale pe plan mondial.

Revenind la partida cu Austria, trebuie să mai spunem că și **în privința alcătuirii echipei sînt unele observații de făcut.** Înțelegem faptul că, în condițiile disputării a numai două etape de campionat, care n-au putut oferi o imagine elocventă asupra potențialului echipelor și jucătorilor, antrenorului Angelo Niculescu i-a fost mai la îndemînă să apeleze la vechii selecționabili, care prezentau garanția valorii și pe aceea a omogenității în cadrul „11"-ului reprezentativ. (Cu toate că, prin adoptarea acestei soluții, s-ar fi impus și chemarea lui Neagu, care s-a distins în ultimele jocuri, din primăvară, ale echipei naționale). L-a acceptat în plus doar pe Marcu care, în meciul de duminică, cu toată căderea sa dinspre final, a dovedit că se poate conta pe el ca o extremă stîngă dinamică, insistentă și derutantă în joc.

Credem, însă, că Angelo Niculescu și-a dat mai bine seama în acest joc cu Austria de necesitatea unei remanieri mai largi a formației. Cu atît mai mult cu cît nici Sătmăreanu — ca fundaș central dreapta — și nici Dobrin — ca vîrf avansat de atac — nu s-au simțit în largul lor, ei putînd da un randament superior pe vechile posturi pe care au acționat pînă acum.

Pentru meciul de la Helsinki, cu Finlanda, considerăm îndeosebi oportună apelarea la un autentic vîrf de atac, la un înaintaș incisiv bătăios, fie el Neagu sau Dumitrache. Prezența unuia sau a altuia din acești doi jucători va da — sîntem siguri — un mai mare impuls, o mai mare capacitate de finalizare liniei ofensive pentru obținerea unei victorii în care sperăm și care ne va putea deschide drumul calificării în turneul final al campionatului mondial din anul 1974.

Mai bun vîrf central decît aripă, Năstase pătrunde decis în careul advers pe un culoar frontal. Față din meciul de tineret România — Austria, încheiat cu victoria fotbaliștilor noștri

Foto: S. BAKCSY

MECIURILE ETAPEI A III-a A DIVIZIEI A VOR AVEA LOC SÎMBĂTĂ ȘI DUMINICĂ

Federația română de fotbal a stabilit ca meciurile din etapa a III-a a Diviziei A să se dispute după următorul program:

SÎMBĂTĂ 9 SEPTEMBRIE:
Steaua — Jiul
Univ. Craiova — F. C. Argeș
„U" Cluj — Rapid

DUMINICĂ 10 SEPTEMBRIE:
C.S.M. Reșița — C.F.R. Cluj
U.T.A. — Dinamo
Petrolul — Sport Club Bacău
Sportul studențesc — Steagul roșu
Farul — A. S. Armata Tg. Mureș

Partidele vor începe la ora 16, cu excepția celor ce vor avea loc în București (Steaua — Jiul, de la ora 19 pe stadionul 23 August, Sportul studențesc — Steagul roșu — de la ora 14 — stadionul Republicii).

EXPLICAȚII ȘI (ETERNE) SCUZE PENTRU O USTURĂTOARE ÎNFRÎNGERE

Göztepe Izmir — Steagul roșu 5—1 (4—0) în Cupa Balcanică!

După cum se știe, săptămîna trecută, **Steagul roșu Brașov** a evoluat la Izmir, unde a întîlnit pe Göztepe, în cadrul „Cupei balcanice", întîlnire cu **Echipa brașoveană a suferit o severă înfrîngere, cu scorul de 5—1 (4—0)!**

Explicațiile acestui neașteptat eșec ni le-a oferit antrenorul **Nicolae Proca: „Desigur, nu vreau să scuz formația noastră, jocul ei slab, mai ales al apărătorilor, mereu prea avansați față de pozițiile adversarilor. Jocul acestora a dus, de altfel, la marcarea unor goluri din ofsaid, nesemnalizate de tușierii turci. Arbitrul de centru iugoslav, părtinitor cu gazdele, a condus sub orice critică, a validat trei goluri înscrise din ofsaid, a acordat gazdelor un 11 metri gratuit, refuzîndu-ne două două asemenea lovituri la faulturile comise asupra lui Györfi. După ce observatorul delegat la acest meci a atras atenția arbitrilor, lucrurile s-au mai îndreptat după pauză, dar scorul era 4—0. La toate acestea s-a adăugat și jocul dur al gazdelor. Ca jucător și antrenor, nu mi-a fost dat să văd o asemenea partidă".**

Încercăm să dăm crezare celor spuse de antrenorul brașovean, **dar severa înfrîngere nu poate fi în nici un caz justificată pe deplin,** mai ales dacă ne gîndim că, și în jocul de la Brașov, Steagul roșu a pierdut în fața lui Göztepe! **De fapt, întreaga evoluție a echipei brașovene în „Cupa balcanică" a fost cu totul nesatisfăcătoare: un egal și trei înfrîngeri în patru meciuri.**

REZULTATELE ETAPEI A III-a ÎN DIVIZIA C

SERIA I

Minobrădul Vatra Dornei — Minerul Gura Humorului 0—1 (0—0)
Foresta Fălticeni — Dunărea Roman 2—1 (1—0)
Unirea Iași — A.S.A. Cîmpulung 3—1 (1—0)
Avîntul Frasin — C.S.M. Suceava 1—0 (1—0)
Străduința Suceava — Nicolina Iași 2—0 (0—0)
Victoria Roman — I.T.A. Iași 3—0 (1—0)
Textila Botoșani — Fulgerul Dorohoi 1—1 (1—1)

(Corespondenți: P. Spac, D. Crăciun, D. Diaconescu, I. Bodnar, G. Groapă și T. Ungureanu).

Conduce în clasament: **Foresta Fălticeni (golaveraj 5—3) și Avîntul Frasin (2—0) cu cîte 5 puncte.**

Etapa viitoare (10 septembrie): Dunărea Roman — Avîntul Frasin, Nicolina Iași — Minobrădul Vatra Dornei, Fulgerul Dorohoi — Străduința Suceava, A.S.A. Cîmpulung — Victoria Roman, C.S.M. Suceava — Unirea Iași, Minerul Gura Humorului — Textila Botoșani, I.T.A. Iași — Foresta Fălticeni.

SERIA A II-a

Unirea Tricolor Brăila — Trotușul Gh. Gheorghiu-Dej 1—0 (1—0)
Letea Bacău — Rulmentul Bîrlad 2—0 (1—0)
Constructorul Gh. Gheorghiu-Dej — Oltuz Tg. Ocna 1—3 (0—1)
Viitorul Vaslui — Relonul Săvinești 1—1 (0—0)
Petrolul Moinești — Cimentul Bicaz 1—0 (1—0)
Textila Buhuși — U.R.A. Tecuci 3—1 (2—0)
Minerul Comănești — Locomotiva Adjud 1—3 (1—0) (s-a jucat la Moinești).

(Corespondenți: L. Solomon, I. Iancu, Gh. Grunzu, M. Florea, P. Harabagiu, I. Vieru și H. Petre).

Conduce în clasament: **Petrolul Moinești (6—2) cu 6 puncte.**

Etapa viitoare: Oltuz Tg. Ocna — Viitorul Vaslui, Locomotiva Adjud — Petrolul Moinești, Trotușul Gh. Gheorghiu-Dej — Rulmentul Bîrlad, Unirea Tricolor Bîrlad — Textila Buhuși, Letea Bacău — Constructorul Gh. Gheorghiu-Dej, Relonul Săvinești — Minerul Comănești, U.R.A. Tecuci — Cimentul Bicaz.

SERIA A III-a

Carpați Sinaia — Cărămidarul Bușteni 2—1 (0—0)
Șoimii Buzău — Chimia Buzău 4—1 (1—0) (s-a jucat la București)
Unirea Focșani — Victoria Florești 3—2 (0—1)
Poiana Cîmpina — I.R.A. Cîmpina 6—2 (0—1)
Metalul Mija — Petrolul Berca 2—1 (1—0)
Olimpia Rm. Sărat — Prahova Ploiești 2—0 (2—0)
Chimia Brazi — Petrolistul Boldești 1—0 (1—0)

(Corespondenți: V. Feldman, D. Marin, V. Manolu, C. Virjoghie, C. Cosma, T. Budescu și I. Tănăsescu).

Conduce în clasament: **Carpați Sinaia (5—2) cu 5 puncte.**

Etapa viitoare: Petrolul Berca — Olimpia Rm. Sărat, Petrolistul Boldești — Carpați Sinaia, I.R.A. Cîmpina — Chimia Buzău, Șoimii Buzău — Unirea Focșani, Victoria Florești — Chimia Brazi, Cărămidarul Bușteni — Poiana Cîmpina, Prahova Ploiești — Metalul Mija.

SERIA A IV-a

Știința Constanța — Viitorul Brăila 1—1 (1—0)
Dunărea Tulcea — Electrica Constanța 1—0 (1—0)
Chimia Brăila — I.M.U. Medgidia 3—0 (1—0)
Comerțul Brăila — Oțelul Galați 0—1 (0—0)
Cimentul Medgidia — Granitul Babadag 3—1 (1—1)
Constructorul Galați — Portul Constanța 4—0 (2—0)
Ancora Galați — Marina Mangalia 0—2 (0—1)

(Corespondenți: N. Teodorescu, I. Tursie, I. Baltag, N. Costin, R. Avram, V. Ștefănescu și S. Telemac).

Conduce în clasament: **Constructorul Galați (5—0) cu 5 puncte.**

Etapa viitoare: Oțelul Galați — Ancora Galați, Chimia Brăila — Comerțul Brăila, Electrica Constanța — Știința Constanța, I.M.U. Medgidia — Dunărea Tulcea, Viitorul Brăila — Constructorul Galați, Marina Mangalia — Cimentul Medgidia, Portul Constanța — Granitul Babadag.

SERIA A V-a

Celuloza Călărași — Voința București 4—0 (0—0)
Tehnometal București — Unirea tricolor București 0—1 (0—0)
Flacăra roșie București — Azotul Slobozia 0—0
Electronica București — Olimpia Giurgiu 1—2 (1—0)
Sportul Clorogîrla — Sirena București 1—2 (1—2)
Dinamo Obor București — T.M. București 2—2 (0—1)
Autobuzul București — Laromet București 0—1 (0—0)

(Corespondenți: M. Stan, C. Secară, C. Toader, G. Gutu, P. Anghel, D. Diaconescu și G. Rosner).

Conduce în clasament: **Celuloza Călărași (8—2) cu 8 puncte.**

Etapa viitoare: Tehnometal București — Dinamo Obor București, Azotul Slobozia — Electronica București, Unirea Tricolor București — Celuloza Călărași, Voința București — Laromet București, Olimpia Giurgiu — Flacăra roșie București, Sirena București — Autobuzul București, T.M. București — Sportul Clorogîrla.

SERIA A VI-a

Chimia Tr. Măgurele — Petrolul Tîrgoviște 2—0 (1—0)
Petrolul Videle — Unirea Drăgășani 2—1 (0—0)
C.F.R. Roșiori de Vede — Recolta Stoicănești 2—1 (1—1)
Textilistul Pitești — Progresul Corabia 1—3 (0—2)
Răsăritul Caracal — Automatica Alexandria 0—0
Flacăra Moreni — Dacia Pitești 4—1 (2—0)
Oltul Slatina — Chimia Găești 2—1 (0—1)

(Corespondenți: D. Grula, V. Panen, T. Negulescu, A. Momete, Gh. Dobriu, Gh. Hinea și C. Ghițescu).

Conduce în clasament: **Flacăra Moreni (5—1) cu 5 puncte.**

Etapa viitoare: Recolta Stoicănești — Răsăritul Caracal, Textilistul Pitești — Dacia Pitești, Petrolul Tîrgoviște — Petrolul Videle, Chimia Găești — Flacăra Moreni, Chimia Tr. Măgurele — Progresul Corabia, Automatica Alexandria — Oltul Slatina, Unirea Drăgășani — C.F.R. Roșiorii de Vede.

SERIA A VII-a

Vulturii textila Lugoj — Minerul Motru 2—2 (1—2)
Metalul Oțelu Roșu — Minerul Moldova Nouă 3—1 (2—1)
Victoria Craiova — Pandurii Tg. Jiu 0—0
Minerul Bocșa — Metalul Topleț 3—0 (2—0)
Gorjul Tg. Jiu — Dunărea Calafat 0—0
Meva Drobeta Tr. Severin — Știința Petroșani 1—0 (0—0)
Steagul roșu Pleșița — Minerul Rovinari 1—0 (1—0)

(Corespondenți: C. Olaru, R. Zenu, T. Costin, T. Tărănu, O. Vîlceanu, M. Focșan și I. Julea).

Conduce în clasament: **Meva Drobeta Tr. Severin (4—0) cu 5 puncte.**

Etapa viitoare: Știința Petroșani — Minerul Bocșa, Minerul Rovinari — Victoria Craiova, Dunărea Calafat — Metalul Oțelu Roșu, Pandurii Tg. Jiu — Meva Drobeta Tr. Severin, Minerul Motru — Steagul roșu Pleșița, Metalul Topleț — Gorjul Tg. Jiu, Minerul Moldova Nouă — Vulturii textila Lugoj.

SERIA A VIII-a

U.M. Timișoara — Progresul Timișoara 0—0
Vagonul Arad — Electromotor Timișoara 0—0
Furnirul Deta — Gloria Arad 3—0 (3—0)
Victoria Călan — Minerul Teliuc 3—1 (1—0)
Constructorul Arad — Minerul Lupeni 1—1 (0—1)
Unirea Tomnatic — Minerul Ghelar 3—0 (0—0)
Mureșul Deva — C.F.R. Simeria 1—0 (0—0)

(Corespondenți: C. Crețu, I. Ștefan, P. Toma, A. Günther, St. Ion, P. Iatan și I. Simion).

Conduce în clasament: **Victoria Călan (8—3) cu 6 puncte.**

Etapa viitoare: C.F.R. Simeria — Victoria Călan, Minerul Ghelar — Gloria Arad, Minerul Lupeni — Progresul Timișoara, Furnirul Deta — U.M. Timișoara, Minerul Teliuc — Mureșul Deva, Vagonul Arad — Constructorul Arad, Electromotor Timișoara — Unirea Tomnatic.

SERIA A IX-a

Industria sîrmei Cîmpia Turzii — Aurul Brad 2—0 (1—0)
Dermata Cluj — Minerul Bihor 1—2 (0—0)
Minaur Zlatna — Metalul Aiud 1—0 (1—0)
Unirea Alba Iulia — Arieșul Turda 1—1 (1—0)
Soda Ocna Mureș — Tehnofrig Cluj 5—0 (2—0)
CIL Blaj — Arieșul Cîmpia Turzii 1—0 (1—0)
CIL Gherla — Unirea Dej — amînat

(Corespondenți: Șt. Giurgiu, E. Fehervari, N. Bălșan, I. Filipescu, Em. Tîrhăveanu și I. Munteanu).

Conduce în clasament: **Minerul Bihor (3—4) și C.I.L. Blaj (3—2) cu cîte 4 puncte.**

Etapa viitoare: Arieșul Turda — Dermata Cluj, Aurul Brad — C.I.L. Gherla, Tehnofrig Cluj — Minaur Zlatna, Metalul Aiud — Unirea Alba Iulia, Minerul Bihor — Industria sîrmei Cîmpia Turzii, Unirea Dej — C.I.L. Blaj, Arieșul Cîmpia Turzii — Soda Ocna Mureș.

SERIA A X-a

Unirea Zalău — Voința Carei 2—1 (1—1)
Bradul Vișeu — C.I.L. Sighetul Marmației 1—0 (1—0)
Victoria Carei — Topitorul Baia Mare 3—0 (0—0)
Bihoreana Marghita — Minerul Baia Sprie 2—0 (1—0)
Recolta Salchia — Minerul Baia Borșa 1—0 (0—0)
Someșul Satu Mare — Minerul Cavnic 0—0 (s-a jucat la Carei)
Constructorul Baia Mare — Rapid Jibou 0—3 (0—1)

(Corespondenți: M. Bontoiu, A. Ghiczan, Tr. Silaghi, A. Pașcalău, Gh. Cotrău, S. Trăian și T. Teodor).

Conduce în clasament: **Victoria Carei (10—0) cu 5 puncte.**

Etapa viitoare: Minerul Baia Sprie — C.I.L. Sighetul Marmației, Victoria Carei — Voința Carei, Minerul Baia Borșa — Bihoreana Marghita, Someșul Satu Mare — Bradul Vișeu, Topitorul Baia Mare — Constructorul Baia Mare, Rapid Jibou — Recolta Salonta, Minerul Cavnic — Unirea Zalău.

SERIA A XI-a

Mureșul Toplița — Someșul Beclean 6—0 (2—0)
Minerul Bălan — Gaz metan Mediaș 2—1 (2—0)
Forestierul Tg. Secuiesc — Foresta Suseni 4—0 (3—0)
Oltul Sf. Gheorghe — Textila Odorhei 5—0 (2—0)
Lacul Ursu Sovata — Carpați Covasna 4—1 (2—1)
Vitrometan Mediaș — Unirea Cristur 1—0 (1—0)
Viitorul Gheorgheni — Viitorul Tg. Mureș 2—3 (1—0)

(Corespondenți: V. Pașcanu, R. Bortoș, L. Bucs, Gh. Briotă, A. Fekete, fl. Medeșan și Cs. Malnași).

Conduce în clasament: **Forestierul Tg. Secuiesc (8—3) cu 5 puncte.**

Etapa viitoare: Textila Odorhei — Vitrometan Mediaș, Carpați Covasna — Mureșul Toplița, Minerul Bălan — Oltul Sf. Gheorghe, Gaz metan Mediaș — Someșul Beclean, Foresta Suseni — Viitorul Gheorgheni, Viitorul Tg. Mureș — Lacul Ursu Sovata, Unirea Cristur — Forestierul Tg. Secuiesc.

SERIA A XII-a

I.C.I.M. Brașov — Chimica Tîrnăveni 3—0 (1—0)
U.P.A. Sibiu — Tractorul Brașov 3—3 (2—0)
Chimia Or. Victoria — Independența Cisnădie 1—1 (0—0)
Oltul Rm. Vîlcea — C.S.U. Brașov 2—0 (2—0)
Carpați Brașov — Torpedo Zărnești 3—0 (0—0)
Textila Sebeș — C.F.R. Sighișoara 2—0 (0—0)
Lotrul Brezoi — Metalul Copșa Mică 1—0 (1—0)

(Corespondenți: G. Lorac, I. Ilie, Gh. Matei, P. Dumitrescu, D. Lădaru, I. Zidaru).

Conduce în clasament: **I.C.I.M. Brașov (9—0) cu 6 puncte.**

Etapa viitoare: Metalul Copșa Mică — Torpedo Zărnești, Independența Cisnădie — Oltul Rm. Vîlcea, Carpați Brașov — Tractorul Brașov, C.F.R. Sighișoara — U.P.A. Sibiu, Lotrul Brezoi — Chimia Or. Victoria, I.C.I.M. Brașov — C.S.U. Brașov, Chimia Tîrnăveni — Textila Sebeș.

LA FOREST HILLS

FAVORIȚII TREC PRAGUL 16-imilor DE FINALĂ

NEW YORK, 4 — La Forest Hills, au început întîlnirile din turul al treilea al probei de simplu bărbați. Ele trebuie să desemneze pe primii 16 clasați, cei care vor asalta optimile de finală ale turneului. Ca și pînă acum, primii au intrat în luptă tenismenii aflați în jumătatea de sus a tabloului. Și iată, în această ordine rezultatele înregistrate.

Stan Smith, capul de serie nr. 1, a avut o misiune relativ ușoară în fața australianului **Allan Stone.** Campionul american cîștigă cu 6—3, 7—6, 7—5. Viitorul său adversar va fi însă spaniol **Andres Gimeno** care a cîștigat o partidă fulger cu **Ray Ruffels.** La 5—2 în primul set, australianul abandonează acuzînd o întindere la gleznă. Imediat mai jos pe tablou, fostul Davis-cupman, americanul **Bob Lutz,** trece de compatriotul său **Gene Scott** cu 7—6, 6—2, 6—2. Dar Lutz nu-și cunoaște încă adversarul din „optimi", fiindcă **Arthur Ashe** nu s-a putut despărți de tînărul australian **Ross Case** pînă la căderea întunericului, cînd tabela de scor arăta: 6—4, 6—4, 3—6 pentru Ashe.

Mai departe, o partidă de mare luptă, care demonstrează dificultățile pe care le întîmpină profesioniștii în primul „open" al anului. Marele as al W.C.T.-ului, **Rod Laver,** nu l-a putut învinge decît prin tie-break în setul decisiv pe chilianul **Jaime Fillol,** care conduse cu 2—1 la seturi: 6—2, 4—6, 6—7, 6—1, 7—6! Adversarul celebrului „roșcovan" va fi **Cliff Richey,** învingător (după trei tie-breakuri!) asupra modestului tenisman-student **Paul Gerken,** cu 6—7, 7—6, 7—6, 6—4. Printre atîția americani și australieni, singurul reprezentant al Europei este deocamdată tînărul jucător francez **Jean-Loup Rouyer,** care-l elimină pe mexicanul **Raul Ramirez:** 6—3, 6—3, 6—1. Mai lipsește un singur rezultat cel al partidei dintre **Marty Riessen** (S.U.A.) și **Frew McMillan** (R.S.A.), pentru ca prima jumătate de tablou să-și fi completat lista celor opt calificați. Ceilalți opt vor fi desemnați de partidele din a doua jumătate, unde se află în cursă și reprezentantul României, **Ilie Năstase.**

Avansează și întrecerile din proba de dublu. În 16-imi de finală, perechea supercampionilor europeni **Ilie Năstase** (România) — **Manuel Orantes** (Spania) a învins cu 6—7, 7—6, 6—3, 6—3 cuplul neo-zeelandez **Parun — Simpson.** Alte rezultate: **Molina Velasco** (Venezuela) — **Manon** (India), **McNair** (S.U.A.) 7—6, 6—7, 7—6, 6—2; **Goven, Chanfreau** (Franța) — **Reid, Ryan** (S.U.A.) 4—6, 4—6, 7—5, 6—3, 6—2; **Gonzales** (S.U.A.), **Ulrich** (Danemarca) — **Kakulia, Korotkov** (U.R.S.S.) 2—6, 6—3, 7—6, 6—2; **Drysdale** (R.S.A.), **Taylor** (Anglia) — **Dell, See Wagen** (S.U.A.) 3—6, 6—2, 6—7, 6—2, 6—4.

Și cîteva rezultate de la simpla femei: **Billie Jean King** (S.U.A.) — **Esme Emmanuel** (R.S.A.) 6—1, 6—3; **Rosie Casals** (S.U.A.) — **Val Ziegenfus** (S.U.A.) 6—3, 6—4; **Betty Stove** (Olanda) — **Wendy Overton** (S.U.A.) 6—2, 6—2; **Virginia Wade** (Anglia) — **Jane Anthony** (S.U.A.) 6—4, 7—5. O mențiune specială pentru sovietica **Olga Morozova,** care învinge pe japoneza **Kazuko Sawamatsu** cu 6—4, 6—4.

LA TELEFON, ILIE NĂSTASE!

Micro-interviu

— Știam că va fi greu cu Roger Taylor. Deși l-am învins prima dată, încă acum cinci ani, la Viareggio. Iar de atunci, încă de vreo trei ori. Dar Taylor este în mare ascensiune acum, unul din cei mai buni profesioniști ai grupului lui Hunt. Cîștigase, cu cîteva zile înainte, turneul de la Haverford, paralel cu cel de la South Orange, unde întîlnisem eu. Și a fost într-adevăr greu...

— Totuși, aveai două seturi la zero!

— Asta a fost tocmai... handicapul. Psihologic, bineînțeles. Mergînd foarte bine, pe serviciu ca și la returi, am considerat că am meciul în buzunar. Taylor s-a „trezit" în setul trei și ajungem la tie-break, unde pur și simplu n-am găsit unghiurile bune. M-am tot gîndit la ele și în setul patru, iar apoi iată 2—2! Îmi ieșisem parcă din mînă și a trebuit să lupt dîrz în ultimul set, pînă la tie-break din nou. Dar am cîștigat!

— Deci, încă un pas a fost făcut. Următorul, cu cine?

— Îl întîlnesc pe francezul Patrice Dominguez, una din „surprizele" turneului. L-a eliminat pe marele Pancho Gonzales (n.n. N-am aviut acest rezultat pe telegramele agenților de presă). Sper că nu-i va merge și cu mine...

— Sperăm și noi. Dar la dublu ce faci?

— Joc cu Orantes și sîntem calificați în „primii 16". Tiriac a plecat la München. A jucat însă foarte bine contra lui Pilici, pierzînd la o... mustață.

— Exact. La revedere și succes!

Radu VOIA

A trebuit să facem mai multe încercări pînă a-l găsi pe favoritul nr. 4, la Forest Hills. La a treia, sau a patra, de la West Side Tennis-Club (Long Island, New York City, N.Y.) ni s-a răspuns că-l avem la telefon. La noi era miez de noapte, duminică spre luni. La Forest Hills, ora 17.

— Ce mai faci, Ilie Năstase?

— *Uite, alerg și eu pe-aici...* (textual).

— Văd că alergi destul de bine. Dar în meciul cu Taylor ai avut parcă o scădere de viteză, pe la mijlocul cursei. Ce s-a întîmplat?

fotbal meridiane

La Atena GRECIA - FRANȚA 1-3!

ATENA, 4 (Agerpres). — Numeroși spectatori au urmărit la Pireu meciul internațional amical de fotbal dintre echipele Franței și Greciei. Fotbaliștii francezi au obținut victoria cu scorul de 3—1 (0—0). Punctele învingătorilor au fost realizate de Michel, Revelli și Larque. Pentru gazde a marcat Sarafis.

CAMPIONATE... CAMPIONATE...

SPANIA (prima etapă): C. F. Barcelona — Coruna 3—1; Celta Vigo — Espanol Barcelona 1—1; Castellon — Real Madrid 2—3; Burgos — Real Sociedad 1—0; Granada — Saragossa 0—0; Las Palmas — Ovideo 2—1; Gijon — Betis 1—0; Malaga — Atletico Bilbao 0—0, Atletico Madrid — Valencia 1—0.

IUGOSLAVIA (etapa a 4-a): Sarajevo — Partizan Belgrad 3—0; Radnicki Niș — Bor 1—0; Dynamo Zagreb — O.F.K. Beograd 0—4; Vardar Skoplie — Sutjeska 0—0; Steaua Roșie Belgrad — Spartak Subotița 3—1; Vojvodina Novi Sad — Celik Zenika 2—1; Hajduk Split — Borac Banja Luka 1—1; Sloboda Tuzla — Olimpia Liubliana — 1—0; Velez Mostar — Zelezniciar Sarajevo 2—1. În clasament: Velez Mostar — 6 p; O.F.K. Beograd — 5 p; Celik Zenika — 5 p.

BELGIA (prima etapă): Beerschot — F. C. Malines 1—2; Antwerp — Racing White 0—1; S.K. Lierse — Berchem 1—1; Crossing Schaerbeek — Union St. Gilloise 0—0; F. C. Bruges — Diest 3—1; Beringen — St. Trond 0—0; F.C. Liège — Standard Liège 0—1; S.C. Anderlecht — C. S. Bruges 1—0.

OLANDA (etapa a 4-a): Go Ahead Deventer — Twente Enschede 1—2; P.S.V. Eindhoven — Ajax Amsterdam 0—3; M.V.V. Maastrich — Sparta Rotterdam 3—2; A. Z 67 Alkmaar — Excelsior Rotterdam 3—1; Haarlem — F. C. den Haag 0—0; F. C. Amsterdam — F. C. den Bosch 3—2; N.E.C. Nijmegen — Telstar 2—0; Feyenoord Rotterdam — N.A.C. Breda 3—1; F. C. Utrecht — F. C. Groningen 0—0. În clasament: Ajax și Feyenoord — 8 p; Twente Enschede — 6 p.

BULGARIA (etapa a 3-a): Lokomotiv Sofia — Etir Tîrnovo 0—0; Sparta Pleven — Slavia Sofia 2—0; Trakia Plovdiv — Levski Spartak 1—0; Beroe Stara Zagora — Botev Vrața 4—0; Volov — Pernik 4—0; Dunav Ruse — Cernomoreț 1—0; Certio More — J.S.C. Spartak 3—1; Laskov Țambol — Akademik 2—1; T.S.K.A. Septembrisko Znamę Sofia — Lokomotiv Plovdiv 2—0. Conduc T.S.K.A. și Etir cu cîte 5 p.

LUXEMBURG (prima etapă): Echipa Arris Bonawëg viitoarea adversară în „Cupa campionilor europeni" a formației F. C. Argeș Pitești, a jucat pe teren propriu cu echipa Beggen, pe care a învins-o cu scorul de 1—0. Alte rezultate: Jeunesse Esch — Red Boys 3—1; Spora — Bettemburg 4—1; Ettelbruck — Tetange 3—1; Rumelange — Fola 0—1; National — Union Luxemburg 3—1.

ROBBY FISCHER: „VREAU SĂ-MI PĂSTREZ TITLUL TOATĂ VIAȚA!..."

REYKJAVIK, 4 (Agerpres). — Duminică seara la Reykjavik, în cadrul unei recepții la care au participat peste 1 200 de persoane, s-a decernat în mod oficial titlul de campion al lumii la șah marelui maestru internațional Robert J. Fischer (S.U.A.), învingător în meciul cu marele maestru Boris Spasski (U.R.S.S.).

Ca și în partidele jucate timp de 53 de zile la Reykjavik, Fischer a sosit și de data aceasta cu întîrziere. El s-a prezentat după exact ...53 de minute! Spasski a sosit la timp. Cu prilejul festivității, între cei doi jucători a luat loc dr. Max Euwe, președintele federației internaționale de șah. Cei doi mari maeștri au fost aplaudați îndelung de invitații la recepție.

Într-o discuție cu corespondenții agențiilor internaționale de presă, Robert Fischer a spus: **„Ambiția mea este să-mi păstrez titlul de campion al lumii toată viața. Am o simpatie deosebită față de Spasski. El este cel mai redutabil jucător pe care l-am întîlnit pînă acum. Nu m-am plîns niciodată de comportarea sa. Dacă am avut neplăceri la Reykjavik, acestea s-au datorat organizatorilor".**

În legătură cu meciul revanșă, Fischer a precizat că este dispus să-l întîlnească oricînd pe Spasski în S.U.A., dacă condițiile financiare îl vor satisface.

LOTO PRONOSPORT

ÎN ATENȚIA CIȘTIGĂTORILOR DE LA TRAGEREA EXCEPȚIONALĂ PRONOEXPRES DIN 3 SEPTEMBRIE 1972

• Depunerea biletelor cîștigătoare se va face pînă joi 7 septembrie 1972, la orele 13 în orașele reședință de județ, iar în celelalte localități pînă miercuri 6 septembrie 1972, la ora 13.

• Omologarea cîștigurilor se va efectua sîmbătă 9 septembrie 1972.

Astăzi este ULTIMA ZI în care vă mai puteți procura biletele pentru tragerea Pronoexpres obișnuită de miercuri 6 septembrie 1972, tragere ce va fi televizată direct din Studioul de Televiziune.

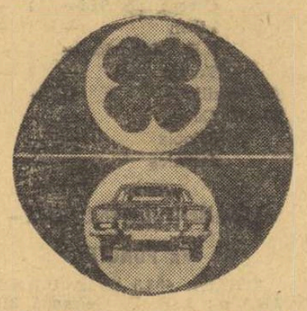

CIȘTIGURILE CONCURSULUI PRONOEXPRES NR. 35 DIN 30 AUGUST 1972

EXTRAGEREA I: cat. 1: 1 variantă a 100 000 lei; cat. 2: 2 variante 10% a 35 782 lei; cat. 3: 11,75 a 6 091 lei; cat. 4: 56,85 a 1 259 lei; cat. 5: 91,85 a 779 lei; cat. 6: 4 222,15 a 40 lei.

REPORT CATEGORIA I: 916.784 lei

EXTRAGEREA a II-a: cat. B: 6,65 variante a 14.511 lei; cat. C: 28,35 a 3.404 lei; cat. D: 1.510,45 a 60 lei; cat. E: 95,50 a 200 lei; cat. F: 2.410,45 a 40 lei.

REPORT CATEGORIA A: 148.061 lei

Cîștigul de cat. 1-a de 100.000 lei 1-a revenit lui IARU NICOLAE din C. Lung-Muscel care cîștigă un autoturism la alegere plus diferența în numerar.

Rubrică redactată de LOTO-PRONOSPORT

ÎNTREPRINDEREA DE TRANSPORTURI AERIENE

„TAROM"

organizează concurs pentru operatori radionaviganți în vederea școlarizării la cursurile de scurtă durată

Candidații la concurs trebuie să îndeplinească următoarele condiții:

— să fie absolvenți ai liceului, cu sau fără examen de bacalaureat.

— să posede certificat clasa III, valabil în serviciile — fix și mobil — aeronautic, și care înainte de începerea cursului au un stagiu de 1 an și 6 luni în serviciul fix aeronautic.

Cererile se primesc pînă în ziua de 15 septembrie a.c. la serviciul personal TAROM — Băneasa, zilnic între orele 13,00 — 15,00.

Concursul va avea loc în ziua de 20 septembrie 1972 la sediul întreprinderii din șos. București-Ploiești nr. 38—40 sector 1.

GRUPUL DE UZINE DE AUTOTURISME CENTRUL DE PROIECTARE PITEȘTI COLIBAȘI

organizează în zilele de 9 și 10 septembrie a.c.

AL TREILEA SIMPOZION NAȚIONAL DE AUTOMOBILISM

Cu acest prilej se va desfășura competiția automobilistică

„PREMIUL U A P"

deschis conducătorilor amatori posesori de autoturisme Dacia 1300.

• Startul se va da duminică 10 septembrie, începînd de la ora 8,30.

• Ședința tehnică — sîmbătă 9 septembrie la Casa Sindicatelor din Pitești, la ora 17,30.

• Traseul este următorul: Pitești — Rîmnicu Vîlcea și retur (120 km).

• Punctajul se va acorda în funcție de timpul realizat și de cantitatea de lichid vărsată dintr-un vas special montat în portbagaj.

• Premiile constau în obiecte și piese auto; se acordă un premiu special pentru autoturismul cel mai bine întreținut.

• Înscrierile — pe bază de scrisoare recomandată — cu mențiunea „Pentru PREMIUL U.A.P.", sau înaintea ședinței tehnice.

A XX-a ediție a JOCURILOR OLIMPICE DE VARA

München • 26 august - 10 septembrie 1972

SABRERII AU TERMINAT PE LOCUL IV
A. PONGRAȚ — ÎN SEMIFINALE LA SPADĂ

Turneul pe echipe al sabrerilor a continuat luni după-amiază cu întîlnirile care au stabilit ierarhia în eșalonul fruntaș al scrimei mondiale. Pentru locurile 5—6, sabrerii polonezi au învins formația Cubei cu 9—5, în timp ce pentru locurile 3—4 disputa s-a dat, după cum se știe, între echipele României și Ungariei. Spadasinii noștri i-au condus cu 5—3 pe vicecampionii mondiali dar nu au putut menține avantajul și victoria a revenit sportivilor maghiari cu 8—7 (49—58) care intră astfel în posesia medaliei de bronz. Echipa României a terminat pe nesperatul și onorabilul loc IV. Au punctat: Gerevich — 3, Marot — 3, Kovacs — 2, Pezsa — 0; Irimiciuc, Budahazi și Culcea cîte 2, Vintilă care l-a înlocuit pe Nicolae (indisponibil în urma unei crampe musculare) — 1 v.

Întrecerea individuală a spadasinilor, începută luni dimineață cu participarea a 72 trăgători, nu a fost nici ea lipsită de surprize. Încă din primul tur, pe care sportivii noștri Anton Pongrat, Alexandru Istrate și Constantin Bărăgan l-au absolvit cu succes, au fost eliminați de medaliatul cu bronz de la Ciudad de Mexico, italianul

OCTAVIAN VINTILĂ

CONSTANTIN NICOLAE

Gianluigi Saccaro și suedezul von Essen (deținătorul locului III la C.M. din 1969). În turul al doilea au părăsit competiția Istrate și Bărăgan, iar împreună cu ei o serie de nume consacrate ale spadei: Behr (R.F. a Germaniei), Francesconi (Italia), Losert (Austria), Jonsson (Suedia).

În sferturi de finală, Pongrat a lăsat o foarte bună impresie terminînd în postura de cap de serie. Una din cele mai dificile serii ale „sferturilor", în care el a fost urmat de Paramonov (U.R.S.S.) și Brodin (Franța) toți cu cîte 3 v și care s-a soldat cu eliminarea cu-

IOSIF BUDAHAZI

DAN IRIMICIUC

noscuților trăgători: Gonsior (Polonia), Trost (Austria) și Schmitt (Ungaria).

Anton Pongrat s-a calificat, așa dar în semifinale, în care vor mai evolua printre alții: campionul lumii Kriss (U.R.S.S.), compatriotul acestuia Valetov, maghiarii Kulcsar și Fenyvessi, suedezul Edling, francezul Ladegaillerie etc.

S-AU ÎNCHEIAT OPTIMILE DE FINALĂ

Pe ringul de la Boxhale s-au mai consumat ieri încă două reuniuni în care s-au disputat meciurile din cadrul optimilor de finală la ultimele categorii la care întrecerile nu ajunseseră încă în această fază: **semimuscă, ușoară și mijlocie.** Începînd de azi se dispută partidele din sferturi de finale, etapă în care orice victorie echivalează cu o medalie de bronz.

În prima reuniune a zilei, la categoria ușoară, s-a înregistrat o nouă surpriză: **sovieticul Anatoli Kamnev a fost învins prin k.o. 3 de către cubanezul Andras Molina** — pugilist necunoscut pînă la această competiție. La categoria mijlocie, **Poul Knudsen** (Danemarca) — învinsul lui Stump la campionatele europene de la Madrid — s-a calificat în sferturile de finală în urma victoriei la puncte realizată în fața irlandezului John Peets.

Iată celelalte rezultate înregistrate **categoria semimuscă:** Halle Chanyalew (Etiopia) b.ab. 2 Shekie Konko (Malawi), Ralph Evans (M. Britanie) b.p. Hector Velasquez (Chile), Vladimir Ivanov (U.R.S.S.) b.p. Assen Nicolov (Bulgaria), Gyorgy Gëdö (Ungaria) b.p. Dennis Talbot (Australia); **categoria ușoară:** Ray Seales (S.U.A.) b.p. James Montague (Irlanda), Graham Moughton (M. Britanie) b.p. Emiliano Villa (Columbia), Zvonko Vujin (Iugoslavia) b.p. Gombo Sodnom (Mongolia); **categoria mijlocie:** Reima Virtanen (Finlanda) b.p. Titus Simba (Tanzania), Witold Stachurski (Polonia) b.p. Peter Dula (Kenya), Prince Amartey (Ghana) b.p. Luis Espinosa (Mexic).

În meciul susținut aseară, în cadrul categoriei ușoare, **Calistrat Cuțov** și-a dominat copios adversarul, tailandezul Bantow. În ultima repriză însă, lui Cuțov i s-a deschis o arcadă și medicul reuniunii a decis oprirea întîlnirii.

PROGRAMUL ZILEI

BASCHET: semifinalele: locurile 1—4: S.U.A. — Italia, U.R.S.S. — Cuba; locurile 5—8: Brazilia — Porto Rico, Cehoslovacia — Iugoslavia; locurile 9—12: Spania — Polonia, Australia — R.F. a Germaniei; locurile 13—16: Japonia — Senegal, R.A. Egipt — Filipine.
BOX: sferturi de finale
CAIAC-CANOE: eliminatorii la cele șapte probe
CĂLĂRIE: Marele premiu de dresaj-echipe
FOTBAL: Meciuri în grupele semifinale: grupa A: R.F. a Germaniei — Ungaria, R.D. Germană — Mexic; grupa B: Maroc — Danemarca, Polonia — U.R.S.S.
HALTERE: categoria +110 kg
HANDBAL: meciuri în grupele semifinale: grupa A: Suedia — Cehoslovacia, U.R.S.S. — R.D. Germană; grupa B: România — Ungaria, Iugoslavia — R.F. a Germaniei
IACHTING: regata a șasea
LUPTE GRECO-ROMANE: meciuri în cadrul primului tur
SCRIMĂ: spadă — individual (semifinale și finala)
VOLEI: preliminarii ultima etapă: masculin: grupa A: Polonia — U.R.S.S., Tunisia — Bulgaria, Coreea de Sud — Cehoslovacia; grupa B: R.F. a Germaniei — Japonia, România — R.D. Germană, Cuba — Brazilia.

TRICOLORII ÎN ÎNTRECERE

CAIAC-CANOE: bărbați: **Ion Dragulschi (K1), Costel Cogniță, Vasile Simiocenco (K2), Aurel Vernescu, Mihai Zafiu, Roman Vartolomeu, Atanase Sciotnic (K4), Ivan Patzaichin (C1), Ivan Patzaichin, Serghei Covaliov (C2);** femei: **Maria Nichiforov (K1), Viorica Dumitru, Maria Nichiforov (K2).**
HANDBAL: echipa națională
LUPTE GRECO-ROMANE: Gheorghe Berceanu (cat. 48 kg), Gheorghe Stoiciu (cat. 52 kg), Ion Baciu (cat. 57 kg), Ion Păun (cat. 62 kg), Simion Popescu (cat. 68 kg), Marcel Vlad (cat. 74 kg), Ion Gabor (cat. 82 kg), Nicolae Neguț (cat. 90 kg), Nicolae Martinescu (cat. 100 kg), Victor Dolipschi (cat. +100 kg)
SCRIMĂ: Anton Pongrat (spadă-individual).
VOLEI: echipa națională

PE MICUL ECRAN ȘI LA RADIO

ora 10.30: Rezumatul filmat al unora dintre competițiile desfășurate luni: **volei, baschet, handbal, iachting, ciclism**
ora 15.00: **Călărie și box** (transmisiuni directe)
ora 22.45: **Haltere — categoria supergrea și box** (transmisiuni directe)

★

De la ora 13.00, din oră în oră, transmisiuni radiofonice în direct, pe programul I.

LA CAPĂTUL CELUI MAI PUTERNIC CONCURS DE ÎNOT DIN ISTORIE

Aseară, în fața a aproape 10 000 de spectatori masați literalmente în tribunele de la „Olympia schwimmhalle" au luat sfîrșit întrecerile celui mai puternic concurs de înot din istoria acestui sport, care ne-a oferit 22 de recorduri mondiale și 23 de recorduri continentale în cele 29 de probe.

Prima finală din reuniunea de aseară a adus la start înotătoarele de la 200 m delfin. În seriile acestei probe, reprezentanta țării noastre **Anca Groza** a ocupat locul III (seria I) cu 2:30,3, cifră ce constituie un nou record al României. Cursa finală a fost dominată clar de sportivele din S.U.A., **Karen Moe** (2:15,57 — record mondial), **Lyn Colella** și **Elie Daniel,** care s-au urcat și pe podiumul de premiere în această ordine.

A urmat „maratonul" celor 15 sute. O primă surpriză — absența de la start a recordmanului mondial **Rick Demont,** cîștigătorul cursei de 400 m liber, care fiind bolnav a rămas în satul olimpic în fața televizorului urmărind întrecerea care i-ar fi putut aduce o nouă medalie de aur. În absența lui Demont, întrecerea a fost dominată de australianul **Graham Windeatt** și americanul **Mike Burton,** cîștigătorul cursei de 1500 m liber la Ciudad de Mexico. Windeatt a condus pe primii 900 de metri, dar apoi a fost ajuns și întrecut clar de Burton, care înregistrează — lucru nemaiîntîlnit în istoria J.O. — a doua victorie consecutivă în această probă, reintrînd totodată în posesia recordului mondial.

Cursa specialistelor procedeului spate, pe distanța de 200 m spate, a revenit, așa cum era de așteptat, **Melisei Belote.** Înotătoarea din S.U.A. a reușit de această dată să-și însoțească victoria și cu un nou record al lumii. În fine, cvartetul de 4x100 m mixt al sportivilor nord-americani a cîștigat lejer, prilejuindu-i lui **Marx Spitz,** inepuizabil, să dobîndească cea de a 7-a medalie de aur!

REZULTATE TEHNICE: **200 m delfin (f): 1. KAREN MOE (S.U.A.) 2:15,57 — record mondial,** 2. Lynn Colella (S.U.A.) 2:16,34, 3. Elie Daniel (S.U.A.) 2:16,74, 4. Rosemarie Kother (R. D. Germană) **2:17,11 — record european,** 5. Noriko Asano (Japonia) 2:19,50, 6. Helga Lindner (R. D. Germană) 2:20,47; **1500 m liber: 1. MIKE BURTON (S.U.A.) 15:52,58 — record mondial,** 2. Graham Windeatt (Australia) 15:58.4, 3. Doug Northway (S.U.A.) 16:09,25, 4. Bengt Gingsjoe (Suedia) **16:16,01 — record european,** 5. Graham White (Australia) 16:17,22, 6. Mark Treffers (N. Zeelandă) 16:18.04; **200 m spate (f): 1. MELISA BELOTE (S.U.A.) 2:19,19 — record mondial,** 2. Sue Atwood (S.U.A.) 2:20,38, 3. Donna Marla Gurr (Canada) 2:23,22, 4. Annegret Kober (R. F. a Germaniei) 2:23,35, 5. Christine Herbst (R. D. Germană), 2:23,40, 6. Enith Brigitha (Olanda) 2:23,70; **4x100 m mixt** (m): **1. S.U.A. (M. STAMM, T. BRUCE, M. SPITZ, J. HEIDENREICH) 3:48,16 — record mondial,** 2. R. D. Germană (R. Matthes, K. Katzur, H. Floeckner, L. Unger) **3:52.01 — rec. european,** 3. Canada (E. Fisch, B. Mahoney, B. Robertson, B. Kasting) 3:52,03, 4. U.R.S.S. 3:53,26, 5. Brazilia 3:57,89, 6. Japonia 3:58,23.

Susan Atwood, în plin efort, a înregistrat un nou record olimpic în cursa de 200 m spate. Telefoto: AGERPRES

ECHIPA UNIUNII SOVIETICE — CAMPIOANĂ, DATORITĂ GOLAVERAJULUI MAI BUN

Formația României s-a clasat pe locul VIII

În ultimul meci susținut în turneul pentru locurile 7—12, echipa de polo a României a obținut o victorie nesemnificativă în fața Australiei cu 5—3 (1—1, 2—1, 1—0, 1—1). Ca și în partidele precedente, polo iștii noștri au evoluat neconvingător, primind goluri parabile și ratînd situații favorabile. În urma acestui meci, echipa țării noastre s-a clasat pe locul VIII. Iată și celelalte rezultate din turneu: Olanda — Spania 7—5 (0—1, 3—0, 2—2, 2—2); Cuba — Bulgaria 4—4 (0—0, 2—3, 1—0, 1—1). *Clasament:* 7. Olanda 9 p (29—20), 8. ROMÂNIA 7 p (24—19), 9. Cuba 7 p (24—23), 10. Spania 3 p (26—28), 11. Bulgaria 3 p (19—23), 12. Australia 0 p (18—27).

Echipa Iugoslaviei, fosta campioană olimpică, a obținut prima sa victorie din turneul final abia în ultimul meci: 5—4 (3—0, 0—1, 1—1, 1—2) cu formația R.F. a Germaniei. Pe linia ultimelor rezultate, selecționata S.U.A. a cîștigat la limită și în fața Italiei cu 6—5 (2—1, 1—1, 2—1, 1—2), intrînd în posesia medaliei de bronz.

În partida decisivă a turneului, care avea să desemneze pe noua campioană olimpică U.R.S.S. a încheiat la egalitate partida cu Ungaria, scor 3—3 (2—1, 1—1, 0—1, 0—0), obținînd, la golaveraj, titlul.

CLASAMENTUL — NEOFICIAL — PE MEDALII

1. S.U.A.	25	24	20
2. U.R.S.S.	23	20	16
3. R. D. Germană	16	12	17
4. Japonia	11	6	8
5. R. F. a Germaniei	7	6	9
6. Australia	5	6	2
7. Polonia	4	3	1
8. Suedia	4	2	3
9. Bulgaria	3	6	1
10. Italia	3	3	5
11. M. Britanie	3	3	3
12. Ungaria	2	6	10
13. Norvegia	2	1	0
14. Cehoslovacia	1	3	2
15. Franța	1	1	4
16. Kenya	1	1	1
17. N. Zeelandă	1	1	—
18. Olanda	1	—	2
19—20. R.P.D. Coreeană	1	—	1
Finlanda	1	—	1
21—22. Danemarca	1	—	—
Uganda	1	—	—
23. Canada	—	2	2
24. Elveția	—	2	—
25. ROMÂNIA	—	1	3
26. Austria	—	1	2
27. Iran	—	1	1
28—34. Argentina	—	1	—
Belgia	—	1	—
Columbia	—	1	—
Coreea de Sud	—	1	—
Liban	—	1	—
R.P. Mongolă	—	1	—
Turcia	—	1	—
35. Brazilia	—	—	2
36—38. Cuba	—	—	1
Etiopia	—	—	1
Jamaica	—	—	1

CLASAMENTUL — NEOFICIAL — PE PUNCTE

1. S.U.A. 483,5 p; 2. U.R.S.S. 394,5 p; 3. R. D. Germană 318 p; 4. Japonia 180 p; 5. R. F. a Germaniei 175 p; 6. Ungaria 107,5 p; 7. Australia 95 p; 8. Polonia 79 p; 9. Bulgaria 74 p; 10. Suedia 67,5 p; 11. Italia 67 p; 12. Marea Britanie 66,5 p; 13. Cehoslovacia 50 p; 14. ROMÂNIA 35 p; 15. Franța 33,5 p; 16. Canada 32,5 p; 17. Olanda 26 p; 18. Norvegia 23 p; 19. Finlanda 21 p; 20—21. Austria și Kenya 19 p; 22. Iran 18,5 p; 23. Elveția 18 p; 24. N. Zeelandă 14 p; 25. Brazilia 13,5 p; 26 R.P.D. Coreeană 13 p; 27. Cuba 11,5; 28. Danemarca 11 p; 29. Turcia 10,5 p. etc.

★

Aceste clasamente au fost întocmite fără probele de scrimă, sărituri, polo, haltere, judo și ciclism desfășurate ieri.

APLAUZE PENTRU SPECTACOLUL ATLETIC

(Urmare din pag. 1)

nez Malinowski și francezul Vilain, campionul european al probei, dar era evident, prin felul ușor de a alerga al africanilor, că ei vor fi cei care aveau să spună ultimul cuvînt. Și așa a și fost. Keyno, campion olimpic în 1968 în cursa de 1 500 m, urmat ca o umbră de Jipcho, a demarat puternic la intrarea în ultimul tur. Doar finlandezul Kantonen a izbutit să le ia plasa și, în timp ce Keyno se ducea vertiginos spre linia de sosire, finișul lui Kantonen ne-a lăsat impresia că-l va conduce pe locul secund. Pe ultimii metri, venind în trombă, Jipcho i-a smuls, însă, medalia de argint.

Clasament: 1. KIPCHOGE KEYNO (KENYA) **8:23,6 — record olimpic, 2. Ben Jipcho (Kenya) 8:24,6, 3. Tapio Kantonen (Finlanda) 8:24,8, 4. Bronislaw Malinowski (Polonia) 8:29,0, 5. Dușan Moravcik (Cehoslovacia) 8:29,2, 6. Amos Biwot (Kenya) 8:33,6** etc.

Pe lista favoritelor principale ale săriturii în înălțime figurau, în baza antecedentelor, numele a numeroase sportive cu certe veleități, în frunte cu recordmana lumii, Ilona Gusenbauer și continuînd cu Ritta Schmidt și Iordanka Blagoeva, asta pentru a restrînge grupul doar la aceste trei săritoare de vază. Să fim sinceri, numele Ulrika Meyfarth nu-l reținusem din noianul performanțelor care ne-au trecut prin față în acest an. Este vorba de o elevă, în vîrstă de 16 ani, din Frankfurt pe Main, al cărui rezultat anterior era doar de 1,80 m, din 1971. Anul acesta, în campionatul vest german, a fost a treia, cu 1,79 m.

Această fată adeptă a stilului flop, a cîștigat ieri cu un rezultat de 1,92 m care egalează recordul mondial și îl întrece pe cel olimpic al lolandei Balaș. Proba de înălțime, cea mai valoroasă din întreaga ei istorie, a cunoscut o desfășurare extrem de palpitantă.

Clasamentul: 1. ULRIKE MEYFARTH **(R.F. a Germaniei) 1.92 m, 2. Iordanka Blagoeva (Bulgaria) 1,88 m, 3. Ilona Gusenbauer (Austria) 1,88 m, 4. Barbara Inkpen (Marea Britanie) 1,85 m, 5. Ritta Schmidt (R.D. Germană) 1,85 m, 6. Sara Simeoni (Italia) 1,85 m.**

Reprezentanta noastră, Cornelia Popescu, a avut o evoluție stearsă, fiind departe de grupul săritoarelor fruntașe, ea mulțumindu-se doar cu 1,76 m!

În preliminariile de dimineață, la 100 m garduri și aruncarea greutății femei au participat și două dintre atletele noastre. Hurdlera **Valeria Bufanu** a cîștigat lejer seria a doua în cadrul căreia a obținut rezultatul de 12,94 m, una dintre cele mai bune performanțe ale ei din acest sezon. Celelalte trei serii au fost cîștigate de recordmana lumii Eberhard (R.D. Germană) 12,7, Rabsztyn (Polonia) 13,3 și Balzer (R.D. Germană) 13,1.

La aruncarea greutății, printre concurentele care au îndeplinit standardul de 16,20 m s-a aflat și recordmana noastră **Valentina Cioltan** care a obținut 16,85 m!

Primele trei clasate la pentatlon, de la stînga la dreapta, Heidi Rosendahl, Mary Peters, Burglinde Pollack

ALTE REZULTATE TEHNICE

HOCHEI PE IARBĂ. **Grupa A:** Spania — Uganda 2—2; Pakistan — Belgia 3—1; R.F. a Germaniei — Franța 4—0; Malaezia — Argentina 1—0; **Clasament după încheierea meciurilor preliminare:** 1. R.F. a Germaniei 13 p, 2. Pakistan 11 p, 3. Malaezia 9 p, 4. Spania 8 p, 5. Belgia 5 p, 6. Franța 4 p, 7. Argentina 3 p, 8. Uganda 3 p; **Grupa B:** Kenya — Mexic 2—1; Olanda — Australia 3—2; India — Noua Zeelandă 3—2; Marea Britanie — Polonia 2—1; **Clasament:** 1. India 12 p, 2. Olanda 11 p, 3. Marea Britanie 9 p, 4. Australia 8 p, 5. Noua Zeelandă 7 p, 6. Polonia 6 p, 7. Kenya 3 p, 8. Mexic 0 p;

IACHTING. Primii clasați în cea de a 5-a regată. **Clasa Star:** 1. Jorg. Bruder (Brazilia), 2. Alan Holt (S.U.A.), 3. Antonio Correia (Portugalia); **Clasa Finn:** 1. Hans Schröder (R.D. Germană), 2. Miroslav Vejvoda (Cehoslovacia), 3. Mauro Pelaschier (Italia); **Clasa Soling:** 1. Harry Melges (S.U.A.), 2. Stig Wennerstrom (Suedia), 3. John Oakley (Marea Britanie); **Clasa Tempest:** 1. David Wilkins (Irlanda), 2. Peter Lunde (Norvegia), 3. Hubert Raudaschl (Austria); **Clasa Dragon:** 1. Donald Cohen (S.U.A.), 2. Ronald Watson (Noua Zeelandă), 3. John Cuneo (Australia); **Clasa „F. D.":** 1. Rodney Pattison (Marea Britanie), 2. Michel Pajot (Franța), 3. Gunter Libor (R. F. a Germaniei).

ETAPA FINALELOR ÎN COMPETIȚIA BASCHETBALIȘTILOR

Cele două grupe ale turneului de baschet au fost marcate de surprize de proporții care au culminat cu necalificarea în disputa pentru primele patru locuri a reprezentativelor **Iugoslaviei,** deținătoare a titlului de campioană a lumii, și **Braziliei,** vicecampioană mondială, învinsă de Porto Rico, Iugoslavia trebuia să întreacă echipa U.R.S.S. pentru a obține locul 1 sau 2 în clasamentul grupei, dar baschetbaliștii sovietici și-au impus superioritatea. Pe de altă parte, Italia a învins la scor pe Porto Rico, ceea ce a determinat ca trei echipe, candidate la locul 2, să se afle la egalitate de puncte: Italia (+10), Iugoslavia (+2) și Porto Rico (—12), ele fiind departajate de coșaverajul direct (trecut între paranteze), favorabil Italiei. Așadar, **U.R.S.S.** și **Italia** s-au calificat din grupa B, iar din grupa A selecționatele **S.U.A.** și **Cubei** ultima constituind senzația turneului și fiind autoarea unei spectaculoase victorii asupra Braziliei, în partida decisivă pentru calificare.

Ultimele rezultate: **grupa A:** Cuba — Brazilia 64—63 (30—39), Australia — R.A. Egipt 89—66 (44—24); **grupa B:** R.F. a Germaniei — Senegal 72—62 (42—34).

Clasamente: **grupa A:** 1. S.U.A. 14 p (342—312), 2. Cuba 13 p (553—445), 3. Brazilia 11 p (561—490), 4. Cehoslovacia 11 p (493—489), 5. Spania 10 p (487—500), 6. Australia 10 p (523—524), 7. Japonia 8 p (442—642), 8. R.A. Egipt 7 p (440—644); **grupa B:** 1. U.R.S.S. 14 p (639—479), 2. Italia 12 p (546—471), 3. Iugoslavia 12 p (582—483), 4. Porto Rico 13 p (570—531), 5. R.F. a Germaniei 10 p (482—518), 6. Polonia 9 p (520—536), 7. Filipine 8 p (525—635), 8. Senegal 7 p (405—586).

În întrecerea pentru locurile 1—4: **S.U.A.** joacă cu **Italia** și **U.R.S.S.** cu **Cuba,** urmînd ca, în continuare, învingătoarele să-și dispute locurile 1—2 și învinsele locurile 3—4. Tot așa se va juca și pentru locurile 5—8 (Brazilia — Porto Rico, Cehoslovacia — Iugoslavia), 9—12 (Spania — Polonia, Australia — R.F. a Germaniei) și 13—16 (Japonia — Senegal și R.A. Egipt — Filipine).

Jurnal OLIMPIC 5 septembrie

● **Zilele trecute, antrenorul de pentatlon modern Ioan Mureșanu a împlinit 47 de ani. Aniversarea a coincis cu realegerea sa în comisia tehnică a Uniunii internaționale de pentatlon modern.** Prilej să îi adresăm și noi... două rînduri de felicitări.

● **În plină desfășurare a Jocurilor Olimpice, clubul alpin din R. F. a Germaniei a ținut o ședință** a factorilor săi de răspundere care au dat, apoi, publicității un comunicat **în care se exprimă speranța că „într-o zi, cățăratul pe stînci va deveni disciplină olimpică".** În documentul clubului alpin din R. F. a Germaniei se menționează că în U.R.S.S. se organizează, de ani de zile, campionate și diverse alte competiții de cățărare... Iar, la noi, există alpiniști care resping total ideea unui alpinism competițional!...

● **Un fost component al echipei de gimnastică masculină a României la J.O. din 1936,** Andrei Abraham, **a făcut o vizită de prietenie delegației noastre, în satul olimpic.** A. Abraham a venit special de la Londra, unde s-a stabilit în 1937, pentru a urmări concursul de gimnastică și, în special, evoluția sportivilor noștri. **Oaspetele a avut cuvinte de laudă la adresa gimnaștilor români subliniind faptul că buna lor comportare reflectă condițiile de pregătire de care dispun astăzi, spre deosebire de cele din vremea sa,** cînd el, ca și coechipierii săi, dr. Ludu, Drăghici s.a. aveau de înfruntat mari greutăți.

● **Unul din cei patruași ai categoriei supergrea la haltere,** bibliotecarul belgian **Serge Reding** (despre care se spune că ar fi totalizat la un recent antrenament 640 kg) **a suferit, zilele trecute, un bizar accident.** Acuzînd o durere destul de puternică la un genunchi **a rugat să i se administreze un calmant. La puțin timp după efectuarea injecției, Reding a făcut o gravă stare alergică fiind internat, imediat, în spital.** Medicii sînt foarte surprinși deoarece Reding apela în mod obișnuit la același analgezic.

● **Cum și-ar putea transmite mai rapid imaginile realizate în plină mare, la regatele olimpice de la Kiel, un fotograf ingenios?** Ca olandezul Hans Bölckö care **a luat cu sine** pe nava rezervată presei **un coș cu cîțiva porumbei voiajori. Cum termina un film îl lega cu grijă la gîtul porumbelului care în aproximativ 3 ore și jumătate sosea la redacția ziarului din orașul Aarhus... De reținut, că poșta nu ar fi dus filmele la destinație în mai puțin de 20 de ore!**

● **Antrenorul echipei vest-germane de handbal** a declarat după eșecul suferit în fața formației României: **„Echipa noastră a jucat prea nervos. Trebuie, în viitor, să acordăm o mai mare importanță tacticii".**

● Telefon la redacția noastră: **„Alo, ziarul „Sportul"? M-am bucurat mult că i-ați publicat fotografia lui Ștefan Tudor în capul paginii întîi dar nu sînt de acord cu ce ați scris despre el".**
— Cu ce anume?
— **Ați spus că este necăsătorit...**
— Nu vă supărați, dar cine este la telefon?
— **Chiar... soția lui Tudor.**
Consemnăm dialogul drept rectificare la inadvertența strecurată în datele biografice ale bravului nostru canotor.

● În rada portului Kiel, s-a organizat cu prilejul întrecerilor olimpice ale veliștilor, defilarea a 60 de nave-școală, veliere mari de tipul fregatelor și bricurilor. La această paradă a vaselor cu pînze au asistat peste 20 000 de spectatori. Au participat, de asemenea, ambarcații din Franța, Danemarca, S.U.A., Columbia, Norvegia, Polonia și alte țări.

Redacția și administrația: București, str. Vasile Conta nr. 16; telefoane: centrala 11.10.05, secția corespondenți 11.51.09, interurban 12 și 286; telex: sportrom buc. 180. Tiparul I. P. „Informația", București 40.368

Biblioteca municipală
Tîrgu-Mureș

PROLETARI DIN TOATE ȚĂRILE, UNIȚI-VĂ!

Sportul

ZIAR AL CONSILIULUI NAȚIONAL PENTRU EDUCAȚIE FIZICĂ ȘI SPORT

ANUL XXVIII — Nr. 7167 | 4 PAGINI 30 BANI | Miercuri 6 septembrie 1972

ȘEDINȚA COMITETULUI EXECUTIV AL C.C. AL P.C.R.

În ziua de 5 septembrie 1972 a avut loc ședința Comitetului Executiv al C.C. al P.C.R., prezidată de tovarășul Nicolae Ceaușescu, secretar general al Partidului Comunist Român.

Au participat ca invitați miniștri și alți conducători ai unor organe centrale.

Comitetul Executiv al C.C. al P.C.R. a analizat și a aprobat propunerile Ministerului Economiei Forestiere și Materialelor de Construcții, Ministerului Energiei Electrice și Ministerului Industriei Construcțiilor de Mașini privind realizarea unor obiective industriale prevăzute în planul de dezvoltare a economiei naționale pe anii 1971—1975.

În continuare Comitetul Executiv a examinat rezultatele în producție și eficiența economică obținută în sistemele de irigații amenajate pînă la 31 decembrie 1971. Cu acest prilej, Comitetul Executiv a stabilit măsuri pentru trecerea cu mai multă hotărîre la sisteme de irigații mai simple și mai ieftine și pentru extinderea gradului de automatizare a acestora. De asemenea, au fost indicate măsuri pentru mai buna organizare a lucrărilor de hidroameliorații în vederea scurtării termenelor de execuție și diminuarea costurilor.

Comitetul Executiv a trasat Ministerului Agriculturii, Industriei Alimentare și Apelor sarcina de a lua toate măsurile necesare pentru folosirea rațională a sistemelor de irigații în vederea obținerii unor producții agricole sporite la hectar și ridicării eficienței investițiilor. S-a stabilit ca în decurs de circa 2 luni, Ministerul Agriculturii, Industriei Alimentare și Apelor să prezinte un program cuprinzînd măsurile concrete care să ducă la îmbunătățirea substanțială a activității în acest domeniu.

În încheierea ședinței, Comitetul Executiv al C. C. al P.C.R. a soluționat probleme ale activității curente.

ENERGIILE ÎNTREGULUI POPOR SÎNT MOBILIZATE

PENTRU ÎNDEPLINIREA CINCINALULUI

ÎN PATRU ANI ȘI JUMĂTATE

30 DECEMBRIE 1947-1972

BOGAT PROGRAM CULTURAL-SPORTIV ÎN JUDEȚUL PRAHOVA

Sportivii prahoveni se pregătesc să întîmpine cu frumoase acțiuni ziua de 30 Decembrie. Din noianul acestor acțiuni, voi semnala doar cîteva ce vor fi organizate cu participarea celor mai reprezentativi sportivi ai județului nostru.

La baschet masculin este de semnalat o competiție ce va fi găzduită de sala Victoria. Participă echipele liceelor 1, 3, 5, Școlii sportive, Voința și ASA Breaza. O întrecere similară va fi rezervată și fetelor, în sala Petrolul. Specialiștii în tir vor concura pe poligonul Petrolul. Este vorba de cei de la armă liberă calibru redus. Sînt vizați în special tinerii din municipiul Ploiești.

În colaborare cu sindicatele va fi organizat un concurs de orientare turistică. Un mare concurs de schi — alpine și fond — va aduce la start nu numai sportivi prahoveni ci și alții din întreaga țară. Întrecerea va fi dotată cu „Cupa 30 Decembrie". Și o altă acțiune de interes: un grup de alpiniști din Sinaia și Bușteni vor urca în munții Bucegi pentru a fixa plăci comemorative pe vîrful Omul și într-un alt punct încă nedesemnat.

Reține de asemenea atenția o expoziție retrospectivă cu tema „Sportul prahovean în anii Republicii". Ea va fi găzduită de Palatul culturii, între 15—30 decembrie. Se lucrează intens la o monografie sportivă a județului nostru, care va fi inspirată de materialele apărute, de-a lungul anilor, în presă și de diferite lucrări de specialitate. Cabinetul metodic al județului va organiza un simpozion cu tema „Sportul în anii Republicii". Vor fi invitați specialiști din întreaga țară. O gală de filme sportive va fi prezentată la Ploiești, cu concursul Întreprinderii județene de cinematografie.

De notat că acțiuni proprii cu caracter sportiv vor fi inițiate și într-o serie de localități ale județului, la Mizil, Cîmpina și Vălenii de Munte, precum și la cluburile sportive Carpați Sinaia și Petrolul Ploiești.

ALEXANDRU BRUKNER
Vicepreședinte al C.J.E.F.S. Prahova

LA „GRIVIȚA ROȘIE"

ANUL — ÎN 10 LUNI; LUNA — ÎN 21 DE ZILE!

Puternic stimulați de documentele Conferinței Naționale a partidului, hotărîți să transpună în fapte mărețul program elaborat de înaltul forum al comuniștilor avînd permanent în față istoricul Raport prezentat de către tovarășul NICOLAE CEAUȘESCU, muncitorii, inginerii și tehnicienii de la U.M.M.R. Grivița Roșie obțin succese însemnate în cinstea aniversării pătrarului de veac al Republicii.

Reevaluîndu-și posibilitățile materiale și umane de care dispune, marea uzină bucureșteană se simte capabilă să suplimenteze cu 19 milioane valoarea producției-marfă, adică cu 2 milioane mai mult decît se prevăzuse inițial.

Grivița Roșie, mîndră de tradițiile sale revoluționare, rămasă ca un simbol în istoria luptelor muncitorești din țara noastră, pulsează de entuziasm și energie. „Cincinalul — în patru ani și jumătate!" este cuvîntul la ordinea zilei. Colectivul de aici a socotit că pentru a putea răspunde cu succes acestei vibrante chemări patriotice a partidului, trebuie să comprime timpul: Anul — în 10 luni; luna — în 21 de zile!

Inginerul Costel Stănescu, șeful serviciului de investiții (fost rugbyst internațional, maestru emerit al sportului) ne spunea:

„În fața Uzinei stau sarcini de mare importanță, a căror îndeplinire are o pondere importantă în angrenajul general al economiei noastre naționale. Le privim cu toată seriozitatea, cu tot spiritul de răspundere.

Colectivul nostru este alcătuit în proporție de 75 la sută din tineri între 19 și 24 de ani, ceea ce îi conferă privilegiul entuziasmului, robusteții, puterii de muncă. Aceste calități, absolut indispensabile constructorilor societății socialiste multilateral dezvoltate, căutăm să le cultivăm cu stăruință, îmbinînd armonios munca productivă și ridicarea calificării profesionale a tineretului cu practicarea sistematică a exercițiilor fizice și sportului. Avem o bună experiență în acest domeniu și căutăm s-o extindem. Cu ani în urmă s-a vorbit despre promoția inginerilor rugbyști de la Grivița Roșie (din care am făcut și eu parte). Sînt convins că nu peste multă vreme se va vorbi despre alte promoții, de cetățeni vrednici și sportivi apreciați, care vor absolvi „academia muncii" în atmosfera de înaltă incandescență creatoare a uzinei".

George ROSNER

VEȘTI DIN MAREA ÎNTRECERE

CÎMPINENI: Complexul de exploatare și prelucrare a lemnului din localitate, unul dintre cele mai tinere din țară, se află în primele rînduri ale bătăliei pentru îndeplinirea cincinalului înainte de termen. Prin măsurile luate, care au impulsionat productivitatea muncii cu 20% peste sarcina stabilită, de la începutul anului și pînă în prezent harnicul colectiv al acestei întreprinderi a realizat o producție globală superioară celei planificate cu mai bine de 7 500 000 lei.

BRAȘOV: Utilizarea cît mai rațională a capacităților de producție a permis constructorilor de tractoare brașoveni să realizeze în ultima decadă a lunii august cîte 6 tractoare peste planul zilnic. În acest mod uzina a reușit să producă 250 tractoare în plus față de prevederile planului pe 8 luni.

FOCȘANI: În sudul orașului Focșani, constructorii au amplasat noi șantiere de locuințe, unde se vor înălța în final 10 000 de apartamente, numeroase unități comerciale, sanitare, școli și locuri de agrement.

Această zonă va cuprinde în deceniul următor, mai mult din jumătatea populației orașului, care va crește de la 35 000 de locuitori în prezent, la 80 000. Noul șantier a fost proiectat în apropierea platformei industriale. Constructorii au început execuția unei șosele de centură, precum și a unei căi rutiere cu patru benzi de circulație, care va traversa orașul în apropierea părții centrale.

A XX-a ediție a JOCURILOR OLIMPICE DE VARA

München · 26 august - 10 septembrie 1972

Echipajul de caiac dublu 1000 m format din Costel Coșniță *și* Vasile Simiocenco *a obținut, ieri, un rezultat bun și calificarea în semifinala probei.*

PERFORMANȚE REMARCABILE ALE ECHIPAJELOR ROMÂNEȘTI DE CAIAC-CANOE

La ora startului primei regate de caiac-canoe, aici la Oberschleissheim se anunța vreme frumoasă. Această impresie n-a putut fi influențată nici măcar de locul patru al caiacistului nostru Dragulschi. S-au aliniat apoi la start canoiștii de simplu. Tribunele au salutat cu căldură trecerea lor în drum spre plecare, aplaudîndu-l în mod special pe Patzaichin, prezentat la megafoane ca unul din favoriți, mai cu seamă în calitatea sa de campion olimpic la dublu în Mexic.

Deodată s-a stîrnit „furtuna" pe Oberschleissheim. După cel mult 40 de metri, Patzaichin s-a oprit literalmente: micul ecran l-a prezentat în prim plan descumpănit. Barca lui era inertă. Am avut chiar impresia că e gata să taie în diagonală linia punctată a culoarului, pentru a se îndrepta spre mal. Cursa a continuat aprigă. A cîștigat vest-germanul Lewe, după un scurt duel cu Jurcenko. Între timp, Patzaichin și-a reluat înaintarea, anevoie, departe de plutonul din față. Părea un cal descalificat pentru mers neregulat. A trecut linia de sosire după vreo două minute, spre stupefacția tribunelor și mai ales a noastră.

Am coborît imediat spre biroul de presă pentru a lua tichetul ne-

Ioan CHIRILĂ

(Continuare în pag. a 4-a)

ÎNTRECERILE DE IERI DUPĂ-AMIAZĂ AU FOST SUSPENDATE

MÜNCHEN 5 (Agerpres). — În primele ore ale dimineții de marți, un grup de guerrilla palestinian a pătruns înarmat în clădirea din satul olimpic în care se afla cazată delegația sportivă israeliană, a ucis doi sportivi și a luat ca ostateci zece persoane — informează agenția D.P.A. Acțiunea a fost revendicată ulterior de Organizația palestineană „Septembrie Negru", al cărei membri au adresat guvernului israelian un ultimatum, conținînd o serie de condiții pentru eliberarea ostaticilor.

Reprezentanți ai Comitetului Olimpic Internațional, precum și ministrul afacerilor interne al R.F.G., Hans Dietrich Genscher, împreună cu autorități ale landului Bavaria, au angajat discuții cu membrii grupului de comando palestinian, care se aflau baricadați în clădire. Aceste discuții au continuat în cursul după-amiezii și al serii, nefiind dat publicității nici un comunicat.

Cabinetul vest-german s-a întrunit marți, într-o ședință de urgență, după care cancelarul R.F.G., Willy Brandt, a plecat la München, la bordul unui avion special. Cancelarul a adresat un apel tuturor șefilor de state și guverne arabe, cerîndu-le să acționeze prin toate mijloacele pe care le au la dispoziție, pentru ca ostaticii să-și poată recăpăta libertatea.

Președintele R. F. a Germaniei, Gustav Heinemann, care este și pre-

(Continuare în pag. a 4-a)

La lupte greco-romane

BERCEANU ȘI BACIU INVINGĂTORI INAINTE DE LIMITĂ

La Messegeländehalle au început marți dimineața întrecerile de lupte greco-romane, la care participă aproape 200 de concurenți. Printre aceștia, sînt prezenți 3 din cei 8 campioni olimpici de la Ciudad de Mexico, toți campionii mondiali ai ultimei ediții și 9 din cei 10 deținători ai titlurilor continentale, cucerite anul acesta la Katowice. Cei mai mulți concurenți sînt înscriși la categoriile cocoș (30), semiușoară (27) și ușoară (25).

În prima reuniune, au intrat în concurs și cîțiva dintre luptătorii români. **Gheorghe Berceanu** (cat. semimuscă) și **Ion Baciu** (cat. cocoș) au obținut victorii înainte de limită, iar **Gheorghe Stoiciu** (cat. muscă) și **Simion Popescu** (cat. semiușoară) au fost descalificați împreună cu adversarii lor. Iată, însă, cîteva amănunte de la aceste partide.

Gheorghe Berceanu l-a întîlnit pe luptătorul maghiar Ferenc Seres, același adversar dificil din semifinala campionatelor europene din acest an. Spre deosebire de comportarea din această partidă, cînd la mijlocul reprizei secunde el era condus cu 2—6, de astă dată reputatul nostru luptător a intrat decis din primul minut al meciului, luînd apoi un avantaj categoric: 7—2, cînd mai era puțin pînă la gongul final. Nemaiputînd să facă față ritmului sufocant impus de Berceanu, sportivul maghiar a încercat să evite lupta și a primit al treilea avertisment în minutul 8, fiind descalificat. Așadar, Gheorghe Berceanu a trecut de primul tur fără nici un punct de penalizare.

Reprezentantul nostru la categoria cocoș, **Ion Baciu** nu a avut probleme în fața filipinezului Rogelio Famatid pe care l-a fixat cu umerii pe saltea într-un minut și jumătate.

În mod cu totul surprinzător **Gheorghe Stoiciu**, deținătorul medaliei de argint la ultima ediție a campionatelor mondiale, nu a fina-

(Continuare în pag. a 4-a)

Atacă Iorgulescu *(Sp. studențesc) — ieri autorul unei frumoase încercări* Foto: S. BAKCSY

Ieri, în Parcul Copilului din Capitală

PRIMA CONFRUNTARE DINTRE RUGBYȘTII ROMÂNI ȘI AMERICANI

„Sîntem reprezentanții Universităților din California și Stanford... În America avem un campionat de rugby în XV ce se joacă în zona de vest — altul în zona de est. Echipa noastră este campioana zonei de vest.. Din 5 în 5 ani venim în Europa, pentru a confrunta rugbyul nostru cu cel de pe acest continent. Jucăm cu echipe de primă mînă din Franța, Scoția, Anglia, Țara Galilor... Majoritatea dintre noi sînt jucători de fotbal american... 10 din 15 au experiență internațională fiind rugbyști ce au evoluat în Australia, Noua Zeelandă și Canada".

Iată cîteva amănunte furnizate de conducătorii clubului BAY AREA TOURING SIDE din San Francisco (California) — prima echipă americană de rugby venită în țara noastră — în timpul vizitei făcute ieri dimineață la redacție. După amiază, pe stadionul din Parcul Copilului, din Capitală, am văzut la lucru cele două reprezentative americane. **Formația secundă**, cu jucători în vîrstă, a cedat ușor **Grivița Roșii** — care a prestat un joc frumos, deschis — cu 37—4 (8—0). A impresionat însă, în mod deosebit, evoluția **primei echipe** în compania **Sportului Studențesc**. Înalți, cu un gabarit impresionant, viguroși în joc, rezistenți în contactele directe, cu priză la balon, viteză și buni cunoscători ai jocului — rugbyștii americani au cules aplauze din partea miilor de spectatori veniți să-i vadă. Ei au creat uneori faze splendide de rugby, înscriind încercări spectaculoase, de toată frumusețea. O întîlnire foarte frumoasă, terminată cu scorul de 20—14 (16—0) în favoarea rugbyștilor americani, la reușita căreia și-a dat din plin concursul Sportul Studențesc. De altfel, dacă studenții ieșeau la joc încă de la început, așa cum au făcut-o în repriza a II-a, puteau obține un rezultat mai bun. Au realizat încercări: **Ianuslevici** (2), **Iordănescu** (Sp. Studențesc), **Guest** (2), **Porter, Killefer, Mosher** (BATS). O transformare: Fugigi.

Arbitrii **Pelegrino D'Eclessis** și **Rene Chiriac** au asigurat buna desfășurare a meciurilor.

Modesto FERRARINI

„CUM ATRAGEȚI SALARIAȚII ÎN PRACTICAREA TURISMULUI?"

— Ne răspund șefii Comisiilor turistice de la întreprinderile I. C. R. M. și Fabrica de confecții București —

Foarte des pot fi întîlnite în evidența excursiilor organizate de Agenția bucureșteană de turism din calea Victoriei, denumirile cîtorva întreprinderi bucureștene, printre care **Fabrica de confecții și tricotaje, I.O.R., F.C.M.E.** și **I.C.R.M.** Aproape în fiecare sfîrșit de săptămînă, grupuri de salariați părăsesc, cu trenul sau autobuzul, Bucureștiul, îndreptîndu-se spre cărările turistice ale munților. În inimile acestor oameni pasiunea pentru turism, dorința de a cunoaște cît mai mult sau, în fine, nevoia de a se odihni la sfîrșit de săptămînă în mijlocul naturii — toate acestea, au prins rădăcini adînci. Întrucît organizarea ieșirilor în aer liber ale cît mai multor oameni ai muncii constituie un deziderat de primă importanță, am vizitat două dintre aceste întreprinderi, I.C.R.M. și F.C.T. Discuțiile cu cîțiva dintre amatorii de turism au pornit de la **o întrebare la care ar trebui să găsească răspunsuri (aplicabile în același timp în practică) și factori cu atribuții asemănătoare din alte întreprinderi. „Care credeți că sînt mijloacele și căile cele mai eficiente pentru a fi atras un număr cît mai mare de salariați ai întreprinderii în practicarea organizată și continuă a turismului?"** Răspunsurile n-au fost pur... teoretice, ci documentate, din plin, de acțiunile care au avut loc — ca să spunem așa — pe viu.

„AM AFLAT CĂ SE MUNCEȘTE ALTFEL, MAI BINE, DUPĂ O EXCURSIE!"

„În domeniul productiv, întreprinderea noastră, I.C.R.M., este fruntașă pe minister" — iată primele cuvinte pe care le-am auzit, spuse cu mîndrie. Mărturisim că la început, n-am făcut nici o legătură cu subiectul vizitei noastre. Și totuși...

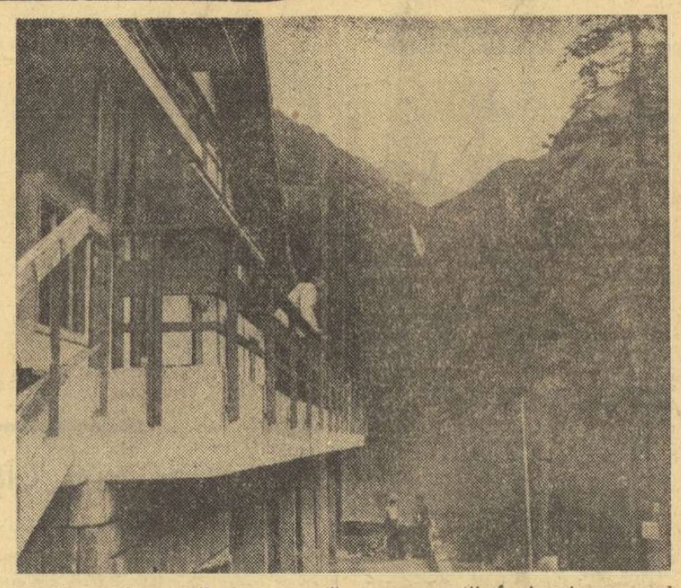

Munții, cu frumusețile lor, așteaptă mereu oaspeți. În imagine — noul hotel de la Bilea Cascadă Foto: H. BUCHFELNER — Sibiu

— Pe mulți dintre tinerii și „bătrînii" — dacă-i putem numi așa — din întreprindere nu-i poți găsi simbăta după-amiază sau duminica în București, ci pe munte — ne spune secretarul asociației sportive Spartac, **Matei Stăncioiu**, salariat **la I.C.R.M. Lucrez de mulți ani ca ghid, răspund și de organizarea activității turistice și, ca să spun așa, am asistat cum această pasiune a călătoriei a prins la oamenii din**

Radu TIMOFTE

(Continuare în pag. a 2-a)

ȘI MECIUL DE DIVIZIA A U. T. A. — DINAMO VA AVEA LOC SÎMBĂTĂ

Așa cum am anunțat în ziarul de ieri, meciurile de duminică ale unor echipe angajate în competiții internaționale au fost programate pentru simbătă. Iată că aseară a intervenit un acord și între cluburile **U.T.A.** și **Dinamo București, astfel că și această partidă va avea loc simbătă 9 septembrie.**

La 11 octombrie, la București

MECI DE FOTBAL ROMÂNIA - GRECIA

Aflăm de la F.R.F. că pentru data de 11 octombrie a.c. a fost perfectat meciul amical de fotbal ROMÂNIA — GRECIA, la București.

Revanșa va fi programată în primăvara lui 1973, la Atena.

Acest meci se înscrie în cadrul programului de pregătire a echipei noastre în vederea jocului oficial cu Albania (29 octombrie, la București) din preliminariile C.M.

tir

NOUA GENERAȚIE DE TRĂGĂTORI ARE PERSPECTIVĂ, DAR TREBUIE MAI MULT AJUTATĂ

Ediția '72 a campionatului național de tir al juniorilor (la arme cu glonț și cu alice), disputată de curînd pe poligonul Tunari, a constituit un frumos succes, o trecere în revistă a posibilităților tehnice ale tinerei generații de trăgători. Se poate afirma că la unele probe, în special la armele cu glonț, avem cîteva talente, care îndrumate și mai departe cu multă grijă de către antrenori pot aspira la performanțe valoroase. La anumite probe, armă liberă și standard, rezultatele primilor clasați s-au apropiat simțitor de cifrele pe care le obțin seniorii. Astfel, ieșeanul **Dan Lucache** (Medicina) a stabilit un nou record la armă liberă calibru redus 40 f. culcat, cu 398 p, iar la armă standard 60 f, culcat, patru sportivi au realizat același valoros punctaj — 592 p (D. Lucache, L. Ilovici — Activul Brașov, Al. Cornel—Steaua, junioara **Dumitra Matei** — Dinamo). Rezultate promițătoare au mai obținut pistolarii de la Metalul București (la pistol liber) și U.T.A. (campioană la viteză și locul III la pistol liber), precum și taleriștii de la C.S. Școlarul București. care, cu un nou record, s-au situat pe primul loc la echipe.

La succesul din acest an al campionatelor republicane au contribuit și cele cinci noi recorduri stabilite precum și ridicarea la nivelul Capitalei a unor centre din țară. Dacă în urmă cu cîțiva ani titlurile erau doar apanajul bucureștenilor, acum lucrurile s-au schimbat, disputa se duce, la majoritatea probelor, de la egal la egal. De data aceasta, din cele 14 de titluri de campioni naționali, 11 au revenit provinciei (U.T.A. a cîștigat 3 locuri I, Medicina Iași, Activul Brașov, Petrolul Ploiești și Unirea Focșani cîte două). restul revenind secțiilor bucureștene (Steaua 5, Dinamo 3, Metalul 3, I.E.F.S. 1 și C. S. Școlarul 1).

Cu toate aceste rezultate juniorii au nevoie de o și mai competentă îndrumare. Rezultatele la pistol viteză sînt încă slabe, de pildă titlul s-a cîștigat doar cu 572 p, iar cei clasați pe locurile următoare au fost notați abia cu 562, respectiv, 553 p. Vom mai reține și faptul că, la aceeași probă primul loc la echipe a revenit formației U.T.A., care nu dispune de instalație mecanică pe poligon, adică așa cum au trăgătorii bucureșteni. Ce părere au tehnicienii din Capitală, beneficiari ai unor condiții materiale mult superioare, dar cu rezultate inferioare?

La talere, atît la șanț cît și la skeet, se simte o oarecare înviorare, numărul concurenților a crescut față de edițiile precedente ale competiției. Și aici au apărut țintași din provincie (Timișoara și Baia Mare). În sfîrșit la skeet, locul I a revenit trăgătorului C. Loghiade (Steaua) cu un rezultat foarte bun, 138 t din 150 posibile. Tot aici, vom nota ca un fapt inedit participarea băimăreanului Eugen Gamentzi, în vîrstă numai de 13 ani. El a obținut un rezultat meritoriu: 85 de talere doborîte din 150.

În încheiere, vom menționa că secțiile de tir trebuie să sprijine mai intens pregătirea tinerilor sportivi, iar centrele care duc o activitate susținută, cum este cazul unora din provincie, să se bucure de un sprijin mai consistent.

T. RABȘAN

handbal

În prima etapă a diviziei B

ȘASE VICTORII ÎN DEPLASARE

Universitatea Iași și C.S.M. Sibiu — învinse!

Duminică, odată cu debutul diviziei feminine A, 40 de echipe s-au prezentat și la startul unei noi ediții a campionatului republican de handbal, rezervat eșalonului secund. Etapa I, ca orice primă etapă, a fost calmă în general, dar a adus șase victorii în deplasare și două rezultate neașteptate: înfrîngerea echipelor feminine Universitatea Iași și CSM Sibiu.

În Capitală s-au disputat trei partide, iar două dintre ele — cele mai importante — vi le prezentăm mai jos:

RAPID BUCUREȘTI — COMERȚUL CONSTANȚA 16—19 (12—8)! Dincolo de surprinzătoarea răsturnare a rezultatului, meciul dintre aceste două echipe a întrunit calități la nivelul unei confruntări de prima divizie. Contraatacuri fulgerătoare, combinații subtile, în mare viteză, șuturi spectaculoase de la distanță și blocaje ca la carte — iată ce au arătat ambele formații în prima repriză și numai constănțenii în cea de a doua. Rapidiștii — reveniți după cîțiva ani în divizia B — au arătat că dispun de resurse mari, însă nu mai știu să aprecieze just un avantaj și de aici li s-a tras înfrîngerea severă, pe linia de sosire (în minutul 54 mai conduceau încă cu 16—15!).

Principalii realizatori: **Nenan** (4) și **Idu** (4) — Comerțul, respectiv **Cochină** (7). Au arbitrat foarte bine **Vl. Cojocaru** și **I. Mihăilescu** (Craiova).

VOINȚA BUCUREȘTI — VULTURUL PLOIEȘTI 9—7 (8—5). Un meci care, programat peste 5—6 etape, ar fi constituit derbyul seriei I la feminin. Așa, însă, ambele echipe — lipsite de ambiția cu care ne obișnuiseră și departe de potențialul cunoscut — au greșit mult, atît în atac cît și în apărare. Bucureștencele, cu o formație întinerită, bazîndu-se însă, ca de obicei, numai pe incisivitatea Mariei Popa, au reușit să... greșească mai puțin, cucerind o victorie clară care le asigură, încă din start, o poziție favorabilă în cursa pentru locul întîi în serie. Principalele realizatoare: **Maria Popa** (6) pentru Voința, respectiv **Elena Radu** (3).

Horia ALEXANDRESCU

Iată și celelalte rezultate înregistrate în prima etapă a campionatului: **MASCULIN, Seria I:** Relonul Săvinești — Politehnica Galați 10—16 (6—6), Rafinăria Teleajen — Știința Bacău 16—19 (7—14), Voința Bacău — S. C. Bacău 13—30 (7—14), Agronomia Iași — Universitatea Craiova 18—17 (11—8); **Seria a II-a:** Constructorul Oradea — Metalul Copșa Mică 10—11 (1—8), ASA Sibiu — Banatul Timișoara 17—11 (9—5).

FEMININ, Seria I: Gloria Buzău — Universitatea Iași 13—10 (7—5); Tomistex Constanța — CSU Construcții București 9—5 (4—5), IGEX București — Constructorul București 11—11 (6—6), Voința Craiova — Confecția București 8—19 (3—7); **Seria a II-a:** Sparta Mediaș — CSM Sibiu 11—5 (4—2), Univ. II Timișoara — Teba Arad 15—9 (9—5), Jiul Petroșani — Chimia Făgăraș 10—11 (6—7), Universitatea Cluj — Voința Sighișoara 11—10 (6—3), Constructorul Baia Mare — Textila Sebeș 9—6 (5—4).

(Corespondenți: D. Daniel, R. Medieșan, T. Tohătan, Șt. Konyicska, E. Fehervari, N. Teodorescu, M. Dumitru, V. Sere, S. Neniță, A. Cristea, D. Nemțeanu, I. Ionescu, G. Rosner).

CĂRȚI NOI ÎN EDITURA STADION

VREȚI SĂ AJUNGEȚI CA NĂSTASE? *)

Cunoscut ca jucător de performanță, dr. **Eugen Cristea** este, de această dată, autorul unui volum recent apărut în Editura Stadion, intitulat **„Tenis"**. De fapt, cartea în discuție se ocupă de multiplele și dificilele aspecte ale pregătirii copiilor și juniorilor în acest frumos sport, care ne-a adus o faimă mondială.

În cele 143 de pagini, autorul tratează documentat (să menționăm că bibliografia selectivă cuprinde 17 titluri, ale unor valoroase lucrări) căile ce trebuie urmate pentru buna pregătire, încă de timpuriu a jucătorilor de tenis, sau, după cum mărturisește însuși autorul **„ne propunem în paginile cărții să oferim specialiștilor date orientative privind organizarea activității centrelor de copii și juniori la tenis, pe de o parte, și asigurarea caracterului științific al muncii de ridicare a unor noi valori ale tenisului românesc, pe de altă parte"**.

Trebuie să precizăm că dr. Eugen Cristea nu-și propune să dea lecții, ci numai să ofere cîteva puncte de plecare (eventual și de discuție) în procesul de pregătire al tinerilor tenismeni.

Cunoscînd faptul că mulți sînt cei care doresc să se inițieze în tainele tenisului, că pasiunea pentru acest sport a cuprins un număr tot mai mare de profesori de educație fizică, ce ar dori să-și inițieze elevii, dar nu dispun de un instrument teoretic „de ultimă oră", volumul „Tenis" al dr. Eugen Cristea devine o modalitate pentru ieșirea din impas.

***) Eugen Cristea — Tenis, Editura Stadion, 1972, 143 pag., 4,50 lei.**

CUM PUTEM DEVENI FONDIȘTI LA 15 ANI *)

Că atletismul se situează în fruntea tuturor sporturilor constituie, desigur, un adevăr indubitabil. Probele atletice, prin frumusețea și spectaculozitatea lor au cucerit în decursul timpului sufragiile a mii și mii de oameni. În ultimii ani, alergările de semifond și fond se numără printre probele cele mai spectaculoase ale atletismului. Ritmul rapid al curselor, suplețea alergătorului, au contribuit în mare măsură ca aceste probe să cîștige din ce în ce mai mulți adepți.

Plecînd de la această idee și, avînd în vedere faptul că pentru obținerea unor performanțe de mare valoare practicarea sportului trebuie făcută de timpuriu, **I. Puică** prezintă prin intermediul Editurii Stadion lucrarea **„Alergările de rezistență la copii și juniori"**.

Autorul oferă celor interesați cîteva idei privind alegerea metodei de lucru, stabilirea planului de antrenament, particularitățile antrenamentului modern și cîteva noțiuni tehnice. Menționăm, de asemenea, că cititorii pot găsi cîteva programe de antrenament orientative, precum și diagramele

unor exerciții ajutătoare pentru pregătirea fizică generală și specială a alergătorilor.

Lucrarea constituie, așadar, un instrument de lucru, util atît antrenorilor cu experiență în munca cu copiii, dar mai cu seamă celor care se află la începutul acestei activități.

***) I. Puică — Alergările de rezistență la copii și juniori, Editura Stadion, 1972, 115 pag, 4,25 lei.**

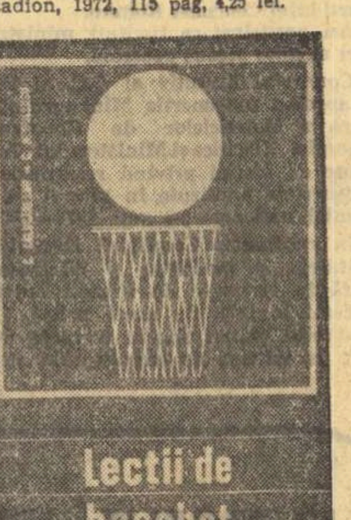

BASCHET ÎN 73 DE LECȚII *)

Într-o mai veche anchetă realizată de ziarul nostru privind „drumul cărții sportive" de la editură spre raftul librăriilor, nu puțini au fost cei care au reclamat lipsa unor cărți suficiente din domeniul baschetului.

Iată, însă, că Editura Stadion prin intermediul lui **C. Călugăreanu** și **C. Negulescu** pune la îndemîna doritorilor **„Lecții de baschet"**. Lucrarea, realizată sub forma unui mic manual, își propune drept scop „învățarea jocului, pornind de la ideea că el poate fi predat nu numai de specialiști, ci și de persoane care îl îndrăgesc sau de profesori de educație fizică cu altă specializare".

Eșalonarea materialului pe lecții (73 la număr) ușurează sarcina antrenorilor, care, desigur, și le pot planifica în timp, potrivit numărului de ore de care dispun.

Numeroase scheme și explicații detaliate asupra fiecărui procedeu tehnic sau element tactic, prezentarea exercițiilor ce trebuie efectuate pentru însușirea lor, dau posibilitatea antrenorilor de a furniza copiilor un bagaj de cunoștințe suficient de bogat pentru a continua practicarea acestei discipline sportive în condițiile performanței.

*) C. Călugăreanu, C. Negulescu — Lecții de baschet, Editura Stadion, 1972, 197 pag., 7,25 lei.

MODELISM

FINALA PE ȚARĂ A NAVOMODELIȘTILOR

Peste 120 de sportivi din Constanța, Galați, Giurgiu, București, Ploiești, Găești, R. Vîlcea, Timișoara, Arad, Reghin, Sebeș, Deva și Petroșani au participat la finala campionatului republican de navomodele, de la Petroșani.

Rezultate: Navomodele de viteză cu elicea la apă, clasa A1 — 2,5 cmc: seniori: 1. Leontin Ciortan (Jiul Petroșani) 71,43 p (120 km/h), 2. Ion Ungureanu (Politehnica Galați) 61,65 p, 3. Dan Voiculescu (Aeronautica Buc.) 55, 01 p; juniori: Păunel Dancău (Politehnica Galați) 63,92 p (105,882 km/h); **clasa A2 — 5 cmc:** seniori: 1. Leontin Ciortan 72,21 p (129 426 km/h), 2. Ion Ungureanu 45,39 p, 3. Nicolae Velicu (Cetatea Giurgiu) 26,50; **clasa A3 — 10 cmc:** seniori: 1. Leontin Ciortan 80,98 p (150 km/h, nou record de viteză), 2. Gheorghe Barbu (Cimentul Turda) 54,40 p, 3. Gheorghe Păcuraru (Textila Sebeș) 44,28; **navomodele de viteză cu elicea aeriană, clasa B1 — 2,5 cmc:** seniori: 1. Ștefan Pop (Jiul Petroșani) 72,31 p (166, 667 km/h), 2. Dan Voiculescu 71,43 p, 3. Victor Dăscălescu 62,20 p (ambii de la Aeronautica Buc.); juniori: Nicolae Deac (Cimentul Turda) 35,76 p (89 108 km/h); **propulsate clasa EK:** seniori: 1. Costică Botez (Politehnica Galați) 92,72 p, 2. George Mihăilescu (Cetatea Giurgiu) 74,23 p, 3. Anghel Ciobanu (Portul Constanța) 71,13 p; juniori: Traian Iacob (Cetatea Giurgiu) 72,8 p; **propulsate clasa EH** (nave comerciale): seniori: 1. Anghel Gheorghe (Politehnica Galați) 76, 15 p, 2. Pavel Kovaci (Vagonul Arad) 46,20 p, 3. Adrian Cârstea (Cetatea Giurgiu) 45,7 p; juniori: Ionel Pană (Politehnica Galați) 68,3 p; **propulsate clasa EX** (nave prototip): seniori: 1. Ludovic Strosz (Jiul Petroșani) 76,3 p, 2. Suozo Sipoș (Avîntul Reghin) 71 83 p 3. Gheorghe Pienar (Textila Sebeș) 60,30 p; juniori: Gherasim Halichia (Politehnica Galați) 76,3 p; **propulsate clasa S** (submarine): seniori: 1. Iuliu Ludoșanu (Portul Constanța) 59,63 p, 2. Vasile Apostol (Constructorul Ploiești) 42,26 p, 3. Lucian Popescu (Aeronautica Buc.) 36,86 p; juniori: Francisc Ința (Voința Reghin) 36,30 p; **teleghidate — viteză, clasa F1 — 2,5 cmc:** seniori: 1. Frederic Cszasar (Jiul Petroșani), 2. Lucian Berceanu (Oltul Rm. Vîlcea); **clasa F1 — 5 cmc:** seniori: Leontin Ciortan; **clasa F1 E — 30 W:** seniori: 1. Frederic Cszasar; juniori: Florin Dumitrescu (Oltul Rm. Vîlcea); **clasa F1 E — 500 W:** seniori: 1. Sorin Radacovici (Aeronautica Buc.); **teleghidate — evoluții, clasa F2 A:** seniori: Helmuth Orban (Victoria Timișoara); juniori: Dan Chihaia (Victoria Timișoara); **clasa F 2 B:** seniori: Doru Tămaș (Jiul Petroșani); **clasa F2 C:** seniori: Adrian Amariei (Aeronautica Buc.); **clasa F 3 D: seniori:** Frederic Cszasar; **clasa F 3 E.** seniori: Frederic Cszasar.

Nicolae POPESCU

TENIS

DINAMOVIȘTII BUCUREȘTENI ÎN FRUNTE

La sfîrșitul săptămînii trecute s-a încheiat seria de întîlniri între echipele bucureștene, în cadrul campionatului divizionar. Iată ultimele rezultate:

DINAMO — PROGRESUL 16—8: V. Marcu — T. Ovici 6—4, 6—4; P. Almăjan — S. Mureșan 1—6, 3—6; V. Marcu — S. Mureșan 6—2, 10—8; P. Almăjan — T. Ovici 3—6, 4—6; M. Breazu — M. Tăbăraș 5—7, 4—6; E. Manea — C. Curcă 6—4, 6—3; M. Breazu — C. Curcă 3—6, 4—6; Mariana Simionescu — Elena Takacs 6—4, 7—5; Virginia Ruzici — Elena Takacs 6—4, 6—0; Mariana Simionescu, Virginia Ruzici — Elena Takacs, Carmen Robu 7—5, 6—4; Elena Takacs, S. Mureșan — Mariana Nunweiler, P. Almăjan 4—6, 6—2, 6—4; Florența Mihai, C. Ionescu — Aneta Verone, A. Viziru 7—5, 8—6.

STEAUA — C.S.U. CONSTRUCȚII 17—7: D. Hărădău — I. Santei 3—6, 8—10; C. Popovici — M. Rusu 6—4, 6—2; V. Sotiriu — A. Leone 6—2, 6—1; D. Hărădău — M. Rusu 6—3, 6—4; C. Popovici — I. Santei 3—6, 0—6; Valeria Balaj — Florica Butoi 6—3, 6—1; Elena Trifu — Elena Cotuna 6—3, 6—2; Valeria Balaj — Elena Cotuna 6—1, 6—2; Mihaela Dimitriu — Anca Floreșteanu 3—6, 6—3, 3—6; Valeria Balaj, Elena Trifu — Florica Butoi, Elena Cotuna 6—1, 6—1.

S. IONESCU

1. Dinamo Buc.	5	5	0	0	84:36	10
2. Progresul	5	3	0	2	72:48	6
3. Dinamo Brașov	2	1	0	1	22:26	2
4. Steaua	3	1	0	2	34:38	2
5. Politehnica Cluj	3	0	1	2	23:49	1
6. C.S.U. Construcții	4	0	1	3	29:67	1

■ *Începînd de astăzi (orele 8,30) pe terenurile din parcul sportiv Progresul încep campionatele municipiului București pentru jucătorii și jucătoarele de categoria I.*

natație

NAȚIONALELE SENIORILOR, FĂRĂ SERII ELIMINATORII!

Finalele campionatelor naționale de înot ale seniorilor se vor desfășura, de joi pînă sîmbătă, la bazinul Dinamo din Capitală. Întrecerile se vor disputa joi și vineri de la ora 17,30 și sîmbătă de la ora 10 și de la ora 17,30, la toate aceste ore fiind programate numai finale. De altfel, acestea vor fi și singurele reuniuni, deoarece, **pentru prima dată în istoria campionatelor țării, din cauza numărului redus de concurenți nu vor fi organizate serii eliminatorii!**

Căutînd să aflăm cauzele acestei stări de fapt, cu totul regretabile, am aflat, cu mare surprindere, că unele secții și-au planificat pentru perioada actuală cu totul alte activități (tabere de pregătire, excursii în străinătate) decît participarea la cea mai însemnată competiție internă a seniorilor. Este cazul, de pildă, al reprezentanților **școlilor sportive** nr. 2 (V. Drăgan, V. Dinu, P. Glindaru) și **nr. 1** (L. Șoptereanu, A. Horvath) **din București, din Timișoara** (C. Rolich și Karin Parutsch) **și Reșița** (Dagmar Hluzim, Ioana Sporea, Siegrid Slecian), ai căror sportivi, deși au îndeplinit baremul de participare la naționalele seniorilor (cu prilejul campionatelor de juniori), vor absenta de la disputa din Capitală. Și, ca să nu existe nici un dubiu asupra lipsei de interes a amintitelor unități sportive și a antrenorilor respectivi, vom menționa că **Lavinia Donea, de la Școala sportivă din Reșița, a fost înscrisă, de federație, la cererea tinerei înotătoare și a părinților ei.**

baschet

AZI, DINAMO — RUDA HVEZDA PARDUBICE

Azi, de la ora 17, se dispută, în sala Dinamo, întîlnirea internațională de baschet dintre echipele Dinamo și Ruda Hvezda Pardubice. Bucureștenii vor prezenta următorul lot: Visner, Haneș, Dragomirescu, Cernea, Săuca, Georgescu, Rotaru, Novac. Diaconescu și Popa, fiind accidentați, nu vor juca. Menționăm că Georgescu, Rotaru și Popa sînt transferați de la Politehnica București.

Între 6 și 9 septembrie, la Sibiu,

FINALA CAMPIONATULUI REPUBLICAN DE PATINAJ PE ROTILE

Începînd de azi, Sibiul va găzdui campionatul republican de patinaj pe rotile la care vor participa membrii unor puternice secții de patinaj ca Mureșul Tg. Mureș, Dinamo Brașov, Șc. sp. Sibiu, Olimpia Cluj, Constructorul București, Șc. sp. Miercurea Ciuc și altele.

Programul întrecerilor, care se vor întinde pe o durată de patru zile, va cuprinde probe pentru toate categoriile de vîrstă: seniori, juniori mari și mici, copii I, II și nelegitimați.

Ediția din acest an (a doua) va avea loc sub semnul a două aniversări: *„Centenarul patinajului românesc" și împlinirea a 50 de ani de la înființarea federației noastre de specialitate.*

La start vor fi prezenți numeroși patinatori printre care *V. Coroș, L. Fokt* (Mureșul Tg. Mureș), *Carmen Dragoman* (Șc. sp. Sibiu), *Gh. Dumitrescu* (Constructorul București) etc...

RÎNDURI DIN SCRISORILE DV...

Desen de N. CLAUDIU

● „Așa cum anticii își alegeau zeii și se închinau lor, tot așa noi, contemporanii, ne-am ales idolul: Argentina — zeița discului..." (MINĂTORU DAN, cartier Craiovița Nouă, bloc 19, Craiova). **Atît din scrisoarea dv. Versurile lasă de dorit.**

● „Am citit în rubrica dv. propunerea adresată lui Angelo Niculescu de a organiza un meci între jucătorii susceptibili de a îmbrăca tricoul naționalei din București și cei din provincie. Găsesc interesantă ideia. Eu propun ca echipa celor din București să fie: **Iordache (Răducanu), Sătmăreanu, Dinu, Dobrău (Smarandache), Deleanu, Dumitru, Radu Nunweiller, Lucescu, Tătaru, Dumitrache, Florian Dumitrescu (Iordănescu)**". (NELU STOICA, str. Macaralei nr. 6, București). **Zău că n-ar fi rău un asemenea meci. Poate pînă la urmă...**

● „Am dorit să contractăm plase de tenis și în acest sens ne-am adresat furnizorului I.I.L. Fălticeni. Dar cantitatea cerută de noi, n-a fost contractată. Și rezultatul a fost că în rubrica dv. apare pe bună dreptate sesizarea că în magazinele de sport din jud. Brașov nu sînt plase de tenis. Am reluat legăturile cu furnizorul și — pînă în septembrie — sperăm să înlăturăm necazul iubitorilor de tenis" **(I.C.R.M.** Brașov). **Numai de n-ar fi speranțe deșarte.**

● „Se aprobă transferul la liceul de fotbal de la un liceu teoretic?" (MACARIE ION, str. Gării nr. 16, Sebeș). **Se aprobă, fără îndoială, în condițiile legale și cu concursul... talentului dv.**

● „Îmi permit să sugerez tipărirea sub formă de broșură a partidelor de șah — comentate — dintre Spasski și Fischer. Gîndesc că aceasta ar fi un îndreptar prețios, teoretic, atît pentru începători cît și pentru avansați." (D. ȘTEFAN, str. Minotaurului 34 B, București). **Interesantă propunerea dv. — care de altfel nu este singura — în această direcție. Mai avem pînă acum încă patru scrisori în care se cere același lucru. Cu siguranță cineva va lua inițiativa.**

● „Dorim ca în cîteva rînduri să faceți cunoscute succesele echipei de fotbal Viitorul Vermeș din jud. Caraș Severin, care în Cupa României a eliminat echipe de categorii superioare: Minerul Dognecea (2—1); Minerul Ocna de Fier (1—0); Foresta Zăvoi (3—1). Vă mulțumim" (UN GRUP DE SUPORTERI). **Ca să nu fie mulțumirea în van.**

● „Mulțumesc în numele brigăzii de arbitri, pe care am condus-o, spectatorilor din Cisnădie. N-am mai întîlnit un asemenea public sportiv. Nici jigniri, nici fluierături, nici huiduieli. Aceasta deși Independența Cisnădie a pierdut acasă meciul cu Politehnica Brașov la scorul de 1—2 (0—2). Foarte frumos" (prof GEORGE CORTEA, arbitru de fotbal din Pitești, cartier Trivale, bloc 11). **Flori publicului din Cisnădie. Primim atît de rar asemenea mesaje.**

„CUM ATRAGEȚI SALARIAȚII ÎN PRACTICAREA TURISMULUI?"

(Urmare din pag. 1)

jurul meu. Știți care au fost cuvintele pe care le-am auzit în ultima excursie făcută cu un grup de turiști mai în vîrstă, și care erau însoțiți de familii? „Mai bine că m-ai adus aici, deși mi-e greu să urc la vîrsta mea, decît să fi intrat iarăși în nu știu ce restaurant!" Elocvent, nu? Dar am văzut și altceva: că oamenii întorși de pe munte vin, parcă, altfel luni la serviciu, mai bine dispuși, mai odihniți, cu putere de muncă sporită. Ei bine, popularizarea acestor idei mi se pare esențială pentru răspunsul la întrebarea pusă.

Trecem în revistă cîteva acțiuni din ultima lună: la Bușteni, 47 de excursioniști, pe Valea Oltului — 35, la Predel — 35, la cabana Gîrbova — 15, la Poiana Stînei — 46. Un calcul simplu: **APROAPE 15 LA SUTĂ DIN NUMĂRUL TOTAL AL SALARIAȚILOR AU EFECTUAT DRUMEȚII PE MUNTE ÎNTR-O LUNĂ.** Nu e puțin. Cum s-a ajuns la aceste rezultate? Răspunsurile sînt multe. Ar fi, în primul rînd, depistarea acelor oameni cărora să le placă muntele, pe care să-i stimulezi în diferite feluri și care să-și adune la rîndul lor, în jur noi și noi amatori. Așa cum sînt șefii de secție **Iulian Ionescu** și **Vasile Sandu** sau **Gheorghe Naidin** și atîția alții. Ar mai fi și concursul efectiv al conducerii întreprinderii (directori, **Constantin Păiș** și **Ion Dumitrache**) care au aprobat recuperări ale unor zile petrecute în excursii. S-ar mai putea enumera în rîndul acestor factori și fotografiile sau diapozitivele reprezentate cu diferite ocazii salariaților, pentru popularizarea frumuseților naturale și propaganda activă și susținută a viitoarelor acțiuni turistice.

Dar mai adăugăm și noi unul: pasiunea pentru munca pe care o depune pentru ca să împiedice o mare lipsă (**„oamenii să nu ajungă la vîrsta de 40 de ani și să nu cunoască nici măcar munții Bucegi"** — după cum spunea el însuși) a secretarului asociației sportive, Matei Stăncioiu.

ORGANIZARE MINUȚIOASĂ, STIL DE MUNCĂ ORDONAT

La Fabrica de confecții și tricotaje, organizarea tuturor activităților turistice este minuțioasă iar stilul de muncă al celor ce răspund de ele, foarte ordonat. Din acest motiv în primul rînd, pînă la 1 septembrie un număr de 4 003 salariați au putut efectua, în bune condiții, 89 de acțiuni turistice pe secții și ture. Iată ce ne mai spune, printre altele, secretarul asociației sportive, I. Lupu, responsabil în același timp al comisiei turistice:

— Am căutat întotdeauna să alegem cele mai adecvate trasee. Le schimbăm chiar în funcție de anotimpuri: iarna pe Valea Prahovei, primăvara la Doftana sau în alte localități de interes istoric și economic, tururi ale orașului București sau la Ruse, iar vara, la Tușnad, pe Valea Oltului, la Scropoasa și, bineînțeles, pe litoral. Se asigură astfel o mare varietate a traseelor, fapt care-i tentează mult pe oameni. Apoi, credem că și stilul de muncă al comisiei de turism are o mare importanță în atragerea salariaților spre călătorie și drumeție. Ne adunăm lunar și punem la punct absolut toate amănuntele obiectivelor și acțiunilor pe care le vrem atinse și facem tot posibilul pentru ca traseele excursiilor, datele de efectuare, costul, și persoanele care încasează banii să le fie salariaților noștri la îndemînă.

În aceste condiții, de multe ori, vagoanele puse la dispoziție nu au putut face față tuturor solicitărilor! Dar, buni gospodari, cei de la F.C.T. au apelat la tovarășii lor de la „Mașini electrice" care le-au pus la dispoziție mijloacele de transport necesare. Și tot aici, la importanta întreprindere bucureșteană, am mai întîlnit un fapt demn de toată lauda. Comitetul sindical a cumpărat și pus la dispoziția salariaților, din fonduri proprii, un număr de 10 corturi. S-a ajuns astfel de exemplu ca o serie de 12 zile pe litoral să coste 485 de lei de persoană!

★

Pasiunea muncii și buna organizare — două dintre coordonatele esențiale ale oricărei activități — le-am întîlnit la fiecare pas în timpul celor două vizite. Adăugînd exploatarea tuturor resurselor locale, precum și inițiativa manifestată de toți cei care au legătură cu activitatea turistică din întreprindere, credem că am reușit, într-o oarecare măsură, să prezentăm două modele demne de urmat.

Pe urmele unor sesizări ale cititorilor

COMODITATEA ȘI NEGLIJENȚA ÎN... ACȚIUNE!

Sesizările primite la redacție dovedesc, din nou, cît de eficientă poate fi contribuția cititorului la depistarea și remedierea unor deficiențe apărute în activitatea sportivă. O astfel de sesizare ne îndreaptă atenția asupra unor asociații sportive din municipiul Gheorghe Gheorghiu-Dej.

NIMENI NU ȘTIE NIMIC

— În luna martie, cînd am fost angajat ca revizor am fost și numit ca președinte al asociației sportive.

— Numit, nu ales?

— Sincer vă mărturisesc, numirea mea a fost ca un fel de dispoziție. Mi s-a dat o ștampilă, spunîndu-mi-se — scurt și îndesat — să mă ocup de sport. După puțin timp mi-am dat seama că trebuie să mă ocup de ceva care nu există în unitatea noastră.

Dialogul de mai sus l-am purtat cu tînărul revizor de la O.C.L.-ul din localitate, Viorel Feket, care părea dezorientat și vădit neinițiat în treburile sportive. Nu auzise de evidență, nu știa dacă există o gestiune sportivă, nu-și cunoștea colegii din consiliul asociației. Mai tîrziu aveam să constatăm cu regret că nici secretara comitetului sindical de la O.C.L., Georgeta Săpunaru, nu cunoștea nici măcar cum se numește asociația sportivă. I-am adus noi aminte că aici a activat cu 2—3 ani în urmă echipa de volei **Făclia**, care devenise de temut în întreg județul, jucătorii de la O.C.L. clasîndu-se adesea printre laureații diverselor concursuri.

Am invitat gazdele să vedem împreună locul năpădit de buruieni (tovarășii de la O.C.L. trec zilnic pe lîngă cei 2 stîlpi din metal, întrucît se află în incinta unității respective), care amintește că acolo a fost cîndva un „dreptunghi" de volei. Din discuțiile purtate apoi, ne-am dat seama că primii prejudiciați de inactivitatea consiliului asociației Făclia sînt tinerii și vîrstnicii din rețeaua comercială, destul de numeroasă, a municipiului. Salariații de la O.C.L. și-au manifestat dorința de a participa la diferite excursii, simt nevoia de a practica sporturile preferate (cîțiva tineri din aparatul administrativ și-au cumpărat o minge și încing meciuri ad-hoc de fotbal), dar în ultima vreme nimeni nu se interesează de doleanțele amatorilor de mișcare în aer liber și exercițiu fizic. Comoditatea și dezinteresul tovarășilor cu atribuțiuni în activitatea sportivă de aici au luat o asemenea proporție, încît pînă și contribuția din bugetul comitetului sindical, rezervată pentru procurarea de echipament și materiale sportive (de care tinerii de la O.C.L. duc o acută lipsă), a fost transferată — nu înțelegem prin ce operațiuni contabile — la... asociația Trotușul. Sperăm că aceste rînduri vor aduce la realitate pe cei vizați.

INDIFERENȚA A CONTAMINAT... „SĂNĂTATEA"

Echipele de fotbal și tenis de masă ale asociației sportive **Sănătatea**, a personalului medical din municipiul Gh. Gheorghiu Dej, erau apreciate atît de adversari, cît și de iubitorii jocurilor respective pentru frumoasa lor comportare în campionatele județene. Am spus **erau**, pentru că în prezent cele două secții sînt ca și inexistente. Extinzîndu-se clădirea spitalului, terenul de fotbal a fost... ciuntit, iar echipa de fotbal — neavînd condiții de antrenament — s-a destrămat. De asemenea, odată cu transferarea instructorului de tenis de masă în altă localitate, s-a dizolvat și această secție. În consecință, concursurile de casă, mult gustate de salariații de aici, au încetat să mai fie organizate cu intensitatea de altădată. Delăsarea consiliului asociației sportive și-a pus amprenta și pe una din mesele de tenis, care a fost lăsată în ploaie și astfel s-a degradat. Deși 80 la sută din salariații sînt femei, acestea nu au nici o echipă sau vreo reprezentantă în competițiile locale sau județene. Și cînd stai și te gîndești că există suficient echipament și material sportiv pentru fotbal, șah, tenis de masă și volei nu poți să înțelegi de ce tinerele și tinerii de aici sînt puși în imposibilitatea de a le folosi? Invităm conducerea asociației Sănătatea să reflecteze asupra acestei întrebări.

ÎN CASA NOUĂ — RELACHE

La vechiul sediu al autobazei din municipiul Gheorghe Gheorghiu-Dej amatorii de sport dispuneau de un club, în care șoferii se relaxau la întoarcerea din cursă jucînd șah și tenis de masă, precum și de un teren de volei pe care se desfășurau spontan aprige partide. De cîtva timp, unitatea s-a mutat în casă nouă, o clădire cu două etaje. Dar gospodarii noului sediu nu s-au mai gîndit și la amatorii de sport. Ca atare, masa de tenis stă închisă în magazia întreprinderii, iar echipamentul sportiv într-un dulap de la bibliotecă, întrucît nu există posibilități să fie utilizate. Păcat!

★

Încercînd să prezentăm C.M.E.F.S. Gheorghe Gheorghiu-Dej constatările menționate am fost informați că problemele respective constituie obiectul unei apropiate analize a tuturor factorilor interesați, urmînd ca măsurile luate să fie comunicate redacției. Așteptăm, prin urmare, inițiative de natură să înviorezze activitatea celor trei asociații sportive.

Traian IOANIȚESCU

— Ce-i cu tine în halul acesta?
— O duc prost cu.. SĂNĂTATEA!

Desen de Al. CLENCIU

NOI CÎȘTIGURI LA LOZ ÎN PLIC

Apariția lozurilor cîștigătoare de autoturisme și premii mari în bani continuă fără întrerupere.

De la începutul anului și pînă în prezent, zilnic, alți și alți cîștigători de autoturisme și premii în bani la sistemul Loz în Plic, se prezintă spre a-și ridica importantele cîștiguri obținute. Printre cei mai recenți cîștigători se numără și participanții: Izmail Vasile Alexandru din Aiud — autoturism SKODA S 100, Marinescu Pasc din Arad — autoturism DACIA 1300, Bogdan Gheorghe din Beiuș județul Bihor — autoturism DACIA 1300 ș.a.

Premiile în bani nu s-au lăsat mai prejos și continuă să iasă în întreaga țară. Dintre cei mai recenți cîștigători cităm pe: Gal Aurel din com. Pomezeu sat Vălani jud. Bihor — 20.000 lei; Atomei Sergiu din Botoșani — 20.000 lei; Adam Gheorghe din Făgăraș — 20.000 lei; Mihaly Andraș din com. Ilieni — Doboli de Jos jud. Covasna — 20.000 lei; Cupșe Alexandru din com. Sălsig sat Gărdani jud. Maramureș — 10.000 lei ș.a.

Participînd cu perseverență la Loz în Plic oricine poate obține asemenea premii. Numai cine joacă poate cîștiga!

● Tragerea Pronoexpres de astăzi va fi televizată direct din Studioul de Televiziune cu începere de la ora 19.10.

PREMIILE CONCURSULUI PRONOSPORT NR 36 DIN 3 SEPTEMBRIE 1972:

Categoria I: (13 rezultate) = 1 variantă 50% a 23 650 lei și 8 variante 10% a 4 730 lei;

CATEGORIA a II-a: (12 rezultate) = 39,45 variante a 1 870 lei;

CATEGORIA a III-a: (11 rezultate) = 496,95 variante a 223 lei.

Rubrică redactată de LOTO-PRONOSPORT.

fotbal

IN „CUPLAJUL" DE LA CRAIOVA...

...REZULTATELE, ÎN RAPORT CU... CONCEPȚIA

Fază-exemplu la poarta lui Erwin Fuchsbichler : la ofensiva cadeților noștri participă și fundașul Cristache, urcat în atac
Foto : Paul ROMOȘAN

Cam rare la noi, să subliniem faptul din capul locului, programările în cuplaj ale întîlnirilor internaționale, chiar și atunci cînd datele lor coincid ; pe cît de rare pe atît de bine venite, întrucît, prin elemente de comparație, ele pot prilejui observații interesante și utile pentru ambele părți. Cum a fost, mai ales, cazul duminică, la Craiova, unde au evoluat echipele reprezentative, A și de tineret, pe care, la un mod mai simbolic, le-am numi **prezentul** și **viitorul** fotbalului nostru.

De astă dată, așa cum se știe, „prezentul" nu ne-a adus satisfacțiile așteptate, dar — la această oră de inaugurare a sezonului competițional internațional — dincolo de deosebirile între rezultatele obținute **ne apare frapantă neta diferență între prestațiile celor două reprezentante ale noastre.**

A plăcut și a convins concepția aleasă (în confruntarea lor cu cadeții austrieci) **de componenții selecționați de tineret.** O manieră mai potrivită cu spiritul jocului, cu ceea ce dorește să vadă publicul spectator, după atîta timp în care, mai peste tot, non-fotbalul a primat. Duminică, la Craiova, **echipa noastră de tineret s-a dăruit exemplar FOTBALULUI OFENSIV,** reușind să-și impună, treptat, jocul ei și să macine, în cele din urmă, rezistența formației adverse. Tehnicitatea și luciditatea unor tineri jucători ca Mulțescu, Tănăsescu, Bölöni, Marin Olteanu și Niculescu au adăugat multora dintre acțiunile ofensive și claritatea absolut necesară pentru desfacerea unui sistem defensiv, bazat pe apărarea om la om, prevăzută, în scopul unui plus de siguranță, și cu un libero. Și, trebuie spus că față de frecvența șuturilor la poartă (27, dintre care 15 pe spațiul porții) și a ocaziilor de gol (4, mari cît roata carului, plus două bare), scorul final (2—0) nu reflectă fidel superioritatea românilor, repetăm consecința firească a spiritului ofensiv în care au abordat acest joc.

Raportată la evoluția „tineretului", **comportarea seniorilor,** destul de tineri și ei, în marea majoritate, **a contrastat vizibil.** Am numărat pe degete incursiunile ofensive ale fundașilor laterali, au fost destul de rare — și lipsite de decizia necesară — intercalările în linia I a mijlocașilor noștri. A trebuit (imediat după golul primit) ca Dinu să-și ia inima în dinți, să urce el hotărît spre careul advers pentru a crea faza din care a reușit egalarea Dembrovschi. **Dar asemenea acțiuni au fost izolate, au avut un caracter evazi-întîmplător și nu METODIC, CONSTANT, în cadrul unei partituri bine însușite.**

Acordăm mai puține circumstanțe atenuante (decît, poate, i s-ar fi cuvenit) primei echipe reprezentative, deoarece, acum, la început de sezon, ea a prezentat, oricum, o formulă mai omogenă, mai des uzitată, decît aceea a selecționatei de tineret, abia închegată.

Foarte aproape de alcătuirea ei în alte partide (de exemplu cu Cehoslovacia și Țara Galilor, în preliminariile campionatului european), ea s-a situat mult prea departe de adevăr — SUB RAPORTUL CONCEPȚIEI ȘI AL MOBILIZĂRII ÎN JOC (în aceleași partide) — ca să nu trezească justificate nemulțumiri.

Să sperăm, totuși, într-o revizuire totală de atitudine din partea tricolorilor seniori, într-o schimbare, operativă, în bine, în vederea abordării, cu potențialul întreg, a „obiectivului Helsinki". Mai ales că, așa cum spuneam, „prezentul" fotbalului nostru nu e mult mai în vîrstă decît „viitorul". De aceea, a deranjat jocul „bătrînesc" prestat de seniori, duminică, la Craiova.

G. NICOLAESCU

ÎNCURAJĂRI NUMAI PENTRU MARCU?

Privind duminică, la meciul de fotbal România — Austria, tribunele arhipline ale stadionului central din Craiova, ne-am amintit de slaba afluență a publicului bucureștean la un alt joc al echipei noastre naționale, cel cu reprezentativa Franței. Probabil că, în cazul disputării lui la București, și acest meci cu Austria n-ar fi atras mai mult de 15—20 000 de spectatori.

Iată, dar, cît de binevenită a fost soluția cu Craiova, orașul care, cu publicul lui atît de pasionat după fotbal și atît de entuziast în manifestările sale, merita mai demult această satisfacție. Și el — putem cu convingere spune — a știut să onoreze așa cum trebuie — prin remarcabila străduință a factorilor locali — rolul de gazdă a importantei confruntări fotbalistice care i s-a atribuit.

Dacă prezența atît de masivă a spectatorilor în tribunele stadionului — în ciuda costului cam piperat al biletelor (de ce oare s-a adoptat formula „intrării generale" ?) — nu ne-a surprins, ne-a impresionat, în schimb, într-un mod foarte plăcut, frumoasa și inedita festivitate dinaintea începerii meciului. Am remarcat și apreciat, apoi, deplina sportivitate a publicului în timpul desfășurării jocului.

Impresiile noastre foarte bune despre ambianța existentă pe stadionul craiovean nu ne pot însă împiedica să ne exprimăm și unele rezerve față de cîteva lucruri care ne-au surprins mai puțin plăcut.

Ne-am fi așteptat — o spunem deschis — ca publicul să susțină mult mai intens — cu înflăcărarea care îl caracterizează — echipa noastră în timpul jocului, să o încurajeze în momentele ei mai dificile. Dar, după un început destul de promițător, entuziasmul tribunelor nu a mai fost același, s-a stins treptat. Încurajările energice ale spectatorilor s-au mai făcut simțite — trădînd un patriotism local mult prea manifest — doar cînd mingea se afla la Marcu. În rest, tăcere, sau chiar apostrofări la adresa jucătorilor care greșeau ori nu aveau inspirația... să transmită mingea extremei stînga craiovene ! Ba, în final, s-au făcut auzite și huiduieli adresate echipei noastre.

Desigur, nu negăm jocul slab al reprezentativei române, dar parcă altceva așteptam de la entuziastul public oltean decît aceste manifestări zgomotoase de nemulțumire.

Mult și inutil zgomot a făcut și sirena manevrată cu o insistență demnă de o cauză mai bună de către un spectator de la tribuna a II-a. Nu știm cui i-au putut folosi enervantele sunete ale acestei sirene, dar este cert că un asemenea instrument — zis de susținere — nu are ce căuta pe un stadion civilizat.

Ne pare sincer rău că trebuie să facem aceste observații într-o împrejurare care ne-a oferit multiple motive de satisfacție și de laudă. Sperăm că observațiile noastre vor fi just înțelese și că la alte viitoare meciuri internaționale — pe care federația are obligația morală de a le programa pe stadionul din Craiova — aprecierile la adresa publicului oltean nu vor coborî sub nivelul superlativelor.

Constantin FIRĂNESCU

Azi, la Bacău

VLLAZNIA (R.P. Albania) – SPORT CLUB

Astăzi, la Bacău, cu începere de la ora 16, divizionara A Sport Club va susține o partidă amicală cu echipa Vllaznia, deținătoarea Cupei și campioana R.P. Albania. Întîlnirea prezintă un deosebit interes dat fiind faptul că majoritatea jucătorilor formației Vllaznia sînt și componenți ai echipei reprezentative, cu care ne vom confrunta chiar în această toamnă în cadrul preliminariilor Campionatului Mondial. La 12 septembrie echipa Vllaznia va juca la Ploiești cu Petrolul.

C. BRAUN BOGDAN, OBSERVATOR LA PARTIDA R. D. GERMANĂ — R. F. a GERMANIEI, DE LA J.O.

Ieri a plecat la München antrenorul emerit **C. Braun Bogdan,** care va urmări pe viitoarea noastră adversară în preliminariile campionatului mondial, **echipa R.D. Germană,** în meciul cu formația R.F. a Germaniei, care se va disputa joi la München, în cadrul turneului final al Jocurilor Olimpice.

AGENDĂ BUCUREȘTEANĂ

SÎMBĂTĂ 9 SEPTEMBRIE

Stadionul 23 August, ora 17,15 : Steaua — Jiul (tineret-rezerve) ; ora 19 : Steaua — Jiul (Divizia A)

DUMINICĂ 10 SEPTEMBRIE

Stadionul Republicii, ora 12 : Sportul studențesc — Steagul roșu (tineret-rezerve) ; ora 14 : Sportul studențesc — Steagul roșu (Divizia A).

Stadionul Metalul, ora 11 : Metalul — Ceahlăul P. Neamț (Divizia B) ;

Terenul Laromet, ora 11 : Tehnometal — Dinamo Obor (Divizia C) ;

Terenul Constructorul, ora 11 : Unirea Tricolor — Celuloza Călărași (Divizia C) ;

Terenul Sirena, ora 11 : Sirena — Autobuzul (Divizia C) ;

Terenul T.M.B., ora 11 : T.M.B. — Sportul Ciorogîrla (Divizia C) ;

Terenul Voința, ora 11 : Voința — Laromet (Divizia C).

MECIURI AMICALE

Azi, la Reșița, va avea loc un interesant meci amical între formația locală **C.S.M.** și **U.T.A.** Partida va începe la ora 16,30.

În Capitală, pe terenul Flacăra roșie, divizionara C **Flacăra roșie** va întîlni tot azi echipa de tineret-rezerve a **Rapidului.** Jocul se va desfășura cu începere de la ora 16,30. Pe același teren, se vor disputa mîine două partide — de la ora 15,30. **Carmen — Venus** (echipe feminine) și de la ora 16,30 : **Flacăra roșie — Clubul Sportiv Tîrgoviște.**

Cu gîndul la apropiatul debut în „Cupa Balcanică"

A.S.A. Tg. MUREȘ SE PREGĂTEȘTE CU SERIOZITATE

Prin poziția cîștigată în clasamentul final al precedentei ediții a campionatului republican, A.S.A. Tg. Mureș a obținut dreptul reprezentării fotbalului nostru în viitoarea competiție balcanică, rezervată echipelor de club.

Pentru o formație care numai cu un an în urmă a revenit în primul eșalon divizionar al țării, acest lucru constituie indiscutabil un real succes, care răsplătește străduințile unui colectiv tînăr și dornic de afirmare, dar în același timp îl și obligă, în continuare, la realizarea unor rezultate care să confirme ascensiunea sa pe verticala performanței. Motiv pentru care și problemele, preocupările și grijile manifestate în prezent de conducerea, antrenorii și jucătorii clubului mureșan depășesc evident cadrul obișnuit al activității specifice reluării sezonului fotbalistic oficial. Fapt de altfel constatat și de noi cu prilejul unei vizite recente, în intimitatea formației antrenată de Tiberiu Bone.

Mai întîi, cîteva cuvinte despre structura actualului lot de jucători. A.S.A. Tg. Mureș se numără printre puținele echipe din campionatul nostru **care nu au suferit modificări de efectiv.** Mai exact, nu a plecat nimeni, iar la capitolul „achiziții" ar putea fi menționată numai aceea, a revenirii de fapt acasă, a fostului fundaș băcăuan Kiss. Asta înseamnă că A.S.A. intenționează să se bizute și mai departe pe același lot tînăr și valoros cu care a reușit să se impună pînă acum, deocamdată pe plan intern. De aici și concluzia menținerii, în general, a formulei de echipă folosită în precedentul campionat și a ideii de joc într-o așezare 4—3—3, ceva mai elastică, mai dinamică, mai agresivă ca urmare și a cîștigului de experiență dobîndit pe parcursul ultimului an competițional.

Și acum, despre unele probleme „la zi" ale formației mureșene. Prima dintre acestea se referă **la condiția fiziologică a jucătorilor** care — în ansamblu privită — prin prisma bunelor rezultate obținute în probele Åstrand și Ruffier inspiră încrederea necesară unei comportări corespunzătoare viitoarelor solicitări competiționale. De altă parte, trebuie menționată și recuperarea lui **Bölöni** — indisponibil un timp pentru smulgere de ligamente — în momentul de față complet restabilit și cu promisiuni certe de a reveni la forma care l-a impus, la începutul verii, selecției în lotul republican. Speranțe îndreptățite determină de asemenea și prezența, deocamdată numai la antrenamente, a lui **Lucaci I** și el multă vreme obligat de un accident serios să stea pe tușă.

Următoarea problemă în discuție vizează aspecte legate de **procesul de instruire și efectele sale manifestate în evoluția echipei pe parcursul primelor două etape de campionat.** În această privință, antrenorii T. Bone și Gh. Bay se declară mulțumiți — desigur cu unele rezerve — de reacția pozitivă a jucătorilor față de obligațiile ce le revin în pregătire, de nivelul capacității lor de efort și de îmbunătățirea eficacității ataculul : 6 goluri înscrise în două meciuri ! Apărarea în schimb, cu un număr egal de goluri la pasiv, inspiră încă multe griji. Se pare că pe undeva o asemenea insuficiență își găsește explicația și în faptul că, în cadrul perioadei precompetiționale, A.S.A. a susținut un program de jocuri impropriu unei pregătiri echilibrate pe ansamblul echipei, întîlnind adversari de valoare modestă, ceea ce a stimulat într-un fel numai spiritul ofensiv, dar n-a constituit nici pe departe un mijloc eficient de perfecționare a apărării. În același timp, așa cum remarcă însuși T. Bone, echipei nu i-a fost oferită, în această vară, posibilitatea efectuării unui turneu peste hotare, în cadrul căruia să-și poată verifica forțele cu formații puternice, apropiate ca valoare și joc de valoarea și jocul viitorilor lor adversari probabili.

Într-o asemenea situație, este de la sine înțeles, se impun a fi aduse unele îmbunătățiri planului actual de pregătire, potrivit obiectivelor de realizat și condițiilor specifice desfășurării campionatului republican.

Referindu-se concret la aceste obiective, care pentru A.S.A. înseamnă înainte de toate o comportare de prestigiu în noua ediție a „Cupei Balcanice", antrenorul T. Bone ne-a încredințat că echipa sa se va strădui — în ciuda lipsei de experiență competițională pe plan internațional — să fie demnă reprezentantă a fotbalului nostru și să confirme, prin rezultate și joc, creditul acordat, speranțele investite, așteptările optimiste.

Mihai IONESCU

ARBITRII MECIURILOR ETAPEI A III-a A DIVIZIEI A

C.S.M. Reșița — C.F.R. Cluj : C. NICULESCU, ajutat la linie de R. Stîncan și M. Popescu (toți din București) ;

U.T.A. — Dinamo : N. RAINEA, (Bîrlad), ajutat de Em. Păunescu (Vaslui) și I. Ciolan (Iași) ;

Petrolul — Sport Club Bacău : V. PĂDUREANU, ajutat de Al. Paraschiv și S. Stăncescu (toți din București) ;

Sportul studențesc — Steagul roșu : P. SOTIR (Mediaș), ajutat de I. Hristea (Alexandria) și V. Dumitru (Oltenița) ;

Farul — A.S. Armata Tg. Mureș : A. PÎRVU, ajutat de V. Toma și N. Gheorghe (toți din București) ;

Univ. Craiova — F.C. Argeș : N. PETRICEANU, ajutat de C. Dragotescu și Gh. Popovici (toți din București) ;

„U" Cluj — Rapid : GR. BÎRSAN (Galați), ajutat de C. Chiriță și N. Moroianu (ambii din Ploiești) ;

Steaua — Jiul : TR. MOARCĂȘ, ajutat de C. Ghiță și C. Braun (toți din Brașov).

Azi a apărut numărul 328 al revistei

FOTBAL

din sumarul căreia vă recomandăm :

- Patru pagini consacrate meciului ROMÂNIA — AUSTRIA, cuprinzînd : comentarii, comportarea jucătorilor și notele acordate, înregistrări statistice comentate, fotografii, etc.
- O prezentare a etapei a III-a a campionatului Diviziei A
- Cronici de la cele mai importante meciuri din etapa trecută a diviziei secunde
- La Constanța s-a încheiat o competiție de minifotbal care a reunit la start aproape 44 000 de copii : CUPA SPERANȚELOR
- O pagină în ajutorul antrenorilor și specialiștilor
- Probleme actuale de arbitraj în discuția forurilor internaționale
- Turneul olimpic de fotbal în plină desfășurare
- Înaintea primei manșe a finalei Cupei Intercontinentale
- Rubricile CARNETUL SCRIITORULUI, CARNET EXTERN, PRIM PLAN, DIN FOTBALUL INTERNAȚIONAL
- Numeroase reportaje și informații din fotbalul de peste hotare

sportul în lume

AVALANȘĂ DE SURPRIZE LA FOREST HILLS

● Așii tenisului profesionist NEWCOMBE, OKKER, RIESSEN, COX și PILICI — eliminați !

NEW YORK, 5. — În după amiaza de luni, la Forest Hills, a intrat în rîndul primilor 16 clasați și **Ilie Năstase,** reprezentantul României. El l-a învins fără dificultăți deosebite pe talentatul jucător francez **Patrice Dominguez,** acesta reușind totuși să smulgă un set în prelungiri, al doilea : 6—3, 5—7, 6—2, 6—3. Dominguez a debutat în actualul sezon în echipa de „Cupa Davis" a țării sale și are 23 ani.

A fost unul din puținele rezultate „normale" în această a doua zi a 16-imilor de finală. O serie întreagă de surprize a populat tabela de rezultate și asistăm la un adevărat faliment al grupului profesionist W.C.T. Numai 5 dintre angajații lui Lamar Hunt au intrat în „optimi", față de 11 tenismeni de sub jurisdicția federației internaționale (F.I.L.T.). Principalii perdanți sînt **John Newcombe** și **Tom Okker.** Primul este învins de fostul as australian **Fred Stolle** cu 6—7, 4—6, 7—5, 6—7. Al doilea a căzut victimă puternicelor lovituri de dreapta ale tînărului american **Roscoe Tanner,** al 15-lea în clasamentul S.U.A. de anul trecut. Tanner a cîștigat cu 6—4, 3—6, 7—5, 6—2. O altă surpriză este eliminarea englezului **Mark Cox,** care pierde în fața modestului jucător american **Dik Stockton :** 7—6, 2—6, 7—6, 2—6, 2—6. Stockton este unul din elevii lui Harry Hopman, în centul său de antrenament de la Port Washington. Și tot în rîndul rezultatelor nescontate trebuie trecut și acela obținut de sud-africanul **Frew McMillan** — specialist doar în dublu —, care l-a eliminat pe capul de serie nr. 9, **Marty Riessen,** cu 6—7, 6—3, 7—6, 6—7, 6—4.

Dar iată și cîteva partide al căror epilog putea fi prevăzut. **Arthur Ashe** a terminat învingător în întrerupta cu **Ross Case :** 6—4, 6—4, 3—6, 6—1. **Bob Hewitt** (viitorul adversar al lui Năstase) a cîștigat în patru seturi la chilianul **Patricio Cornejo :** 6—4, 6—4, 3—6, 6—4. **Cliff Drysdale** s-a impus cu 7—5, 4—6, 6—4, 6—3 în fața lui **Charlie Pasarell.** În fine, americanul **Tom Gorman** — care încearcă să revină pe primul plan — cîștigă cu 6—4, 6—4, 6—4 partida cu asul profesionist iugoslav **Nikola Pilici.** Nu este consemnat încă rezultatul partidei dintre **Manuel Orantes** și **John Cooper.**

Optimile de finală ale campionatelor internaționale ale S.U.A. programează următoarele întîlniri, în ordinea tabloului : **Smith — Gimeno, Ashe — Lutz, Laver — Richey, Mayer — McMillan, Drysdale — Stolle, Năstase — Hewitt, Tanner — Orantes sau Cooper, Gorman — Stockton.**

Nici turneul de simplu feminin n-are o desfășurare liniștită. Tînăra americancă **Pamela Teeguarden** a învins-o pe fosta campioană de la Wimbledon, australianca **Evonne Goolagong.** Scor : 7—5, 6—1 pentru surprinzătoarea „Pam". **Olga Morozova** continuă seria succeselor. Ultima sa învinsă este olandeza **Betty Stove,** la scorul de 6—3, 7—5. Campioana franceză **Françoise Durr** este eliminată de **Kerry Melville :** 6—1, 0—6, 2—6.

Și cîteva rezultate din proba de dublu masculin : **Alexander, Dent** (Australia) — **Goven, Chanfreau** (Franța) 3—6, 7—6, 6—4, 7—6 ; **Scott, Gerulaitis** (S.U.A.) — **Molina, Velasco** (Venezuela) 6—3, 6—2, 6—7, 6—4 ; **Newcombe, Davidson** (Australia) — **Carmichael, Adison** (Australia) 2—6, 6—3, 6—4, 6—4.

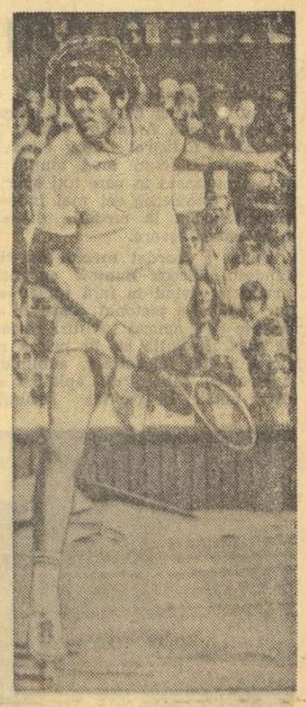

Tenismanul american Tom Gorman *candidează pentru un post de titular în echipa țării sale, la apropiata finală a „Cupei Davis"*

VICTORII CATEGORICE ALE SPORTIVILOR CHINEZI ÎN CAMPIONATELE DE TENIS DE MASĂ ALE ASIEI

PEKIN, 5 (Agerpres). — Peste 15 000 de spectatori au asistat la Pekin la primele meciuri ale campionatelor de tenis de masă ale Asiei. În competiția feminină, selecționata R.P. Chineze a învins cu scorul de 3—0 echipa Thailandei. Alte rezultate : Filipine — Nepal 3—0 ; R.P.D. Coreeană — Yemen 3—0. Rezultate înregistrate în competiția masculină : Irak — R.P.D. Coreeană 0—5 ; R.P. Chineză — Yemen 5—0 ; Liban — Kuweit 5—0 ; Singapore — Burma 5—3.

PE SCURT

Campionatul european de viteză rezervat bărcilor cu motor, care a avut loc la Wroclaw, s-a încheiat cu succesul pilotului polonez Pawi Waloszek care a realizat 13 puncte. Pe locurile următoare s-au clasat Olsen (Danemarca) — 12 p și Michanek (Suedia) — 11 p.

Marele premiu automobilistic de la Salzburg, competiție contînd pentru campionatul european, a revenit sportivului englez Mike Hailwood, care a concurat pe o mașină „Surtees". Pe locurile următoare s-au situat Carlos Pace (Argentina) pe „Surtees", David Morgan (Anglia) pe „Brabham" și Graham Hill (Anglia) pe „Brabham". Prima manșă a fost cîștigată de David Morgan, iar cea de-a doua s-a încheiat cu victoria lui Mike Hailwood. În clasamentul campionatului european, Mike Hailwood continuă să conducă cu 46 puncte, secundat de francezul Jaussaud — 28 puncte.

La Tientsin s-a disputat dubla întîlnire internațională de baschet dintre selecționata masculină a orașului și reprezentativa Mali. Victoriile au fost împărțite : în primul joc, oaspeții au cîștigat cu 78—75, iar în cel de-al doilea, baschetbaliștii chinezi au terminat victorioși cu 74—61.

CONFERINȚA DE PRESĂ A ORGANIZATORILOR C. M. DE BASCHET

MÜNCHEN, 5 (Agerpres). — Reprezentanții Comitetului de organizare al viitorului campionat mondial masculin de baschet, programat între 15 și 30 iunie 1974 în Porto Rico, au organizat o conferință de presă la München. În cadrul unei expuneri, s-a arătat că întrecerile vor avea loc în trei orașe și anume : San Juan, Ponce și Carua. La campionat și-au anunțat pînă în prezent participarea 12 echipe.

FOTBAL meridiane

Astă seară, la Buenos Aires

INDEPENDIENTE - AJAX PRIMA MANȘĂ A FINALEI INTERCONTINENTALE

ÎN NOAPTEA ASTA, tîrziu (motiv pentru care nu vom putea cunoaște rezultatul decît în zorii zilei și îl vom publica în ziarul de vineri), la **Buenos Aires,** se dispută prima manșă din a 12-a finală a „CUPEI INTERCONTINENTALE" la fotbal care opune campioanei **Americii de Sud, Independiente** din capitala **Argentinei, pe Ajax Amsterdam** — multipla campioană olandeză.

Întrecerea, vizînd un final pe plan mondial al competițiilor deschise campioanelor de pe cele două mari continente ale fotbalului, **America de Sud și Europa,** s-a născut din anul 1960, din inițiative neoficializate nici astăzi. **„Cupa intercontinentală"** păstrează mai departe un caracter oarecum privat, nici unul dintre organismele direct sau indirect interesate (**F.I.F.A.** sau cele două foruri fotbalistice din continentele european sau sudamerican) neînțelegînd să ia responsabilitatea organizării acestui duel care a produs destule momente neonorabile de-a lungul anilor. **S-a ajuns doar la o patronare** simbolică de către **U.E.F.A. și Confederația fotbalistică a Americii de Sud,** dar ea nu comportă decît delegarea arbitrilor (europeni pentru meciul din **America de Sud** și sudamericanii pentru cel din **Europa)** și o oarecare atenție pentru prevenirea actelor nesportive. Finalele nu intră în rîndul partidelor oficiale și, din această cauză, pe lîngă faptul că prezintă încă deficiențe de organizare, nu au caracterul de obligativitate pentru cele două campioane. Așa se și explică de ce — spre exemplu — **Ajax** nu a acceptat să dispute finalele anului trecut, fără să aibă de suportat nici o penalizare. Ar mai fi de precizat că, din 1969, victoria este atribuită formației care a realizat cea mai mare diferență de goluri în cele două partide și că numai dacă această diferență este egală se dispută un al treilea meci. Precizăm că — în cazul în care în actuala finală — se ajunge **la această situație, un al treilea joc va avea loc la Bruxelles.** Vă reamintim și data returului finalei : 27 septembrie la **Amsterdam.**

Acum, cîteva informații despre meciul de astăzi : **Ajax** a părăsit **Europa** sîmbătă seara, îndată după meciul de campionat în care a surclasat pe **P.S.V. Eindhoven** (3—0). Olandezii au deplasat întregul lor lot de celebrități, în frunte cu **Cruyff, Keiser, Swart, Stuy, Muhren** etc. Cruyff se arată cel mai optimist, negăsind nici un fel de impedimente în obținerea trofeului socotit — firește, neoficial — drept o cupă a campionilor lumii inter-cluburi. În schimb **Ștefan Covaci** e mult mai rezervat, socotind foarte dificile partidele cu fotbaliștii argentinieni. **Zubeldia,** care e directorul tehnic al lui **Independiente** a declarat că „... **clubul nostru are frumoase prezențe în finalele inter-continentale. Ne facem un punct de glorie din a stopa marșul triumfal al lui Ajax, campioana absolută a ultimelor sezoane fotbalistice".** Meciul, începe la ora 21 (Buenos Aires, ora 4 dimineața la București). Biletele — 60 000 — puse în vînzare în urmă cu șapte zile s-au epuizat în 48 de ore.

FINALELE „CUPEI INTERCONTINENTALE"

1960 : REAL MADRID (0—0 și 5—1 cu Penarol) ; 1961 : PENAROL MONTEVIDEO (0—1, 5—0 și 2—1 cu Benfica) ; 1962 : SANTOS (3—2 și 5—2 cu Benfica) ; 1963 : SANTOS (2—4, 4—2 și 1—0 cu Milan) ; 1964 : INTERNAZIONALE (0—1, 2—0 și 1—0 cu Independiente) ; 1965 : INTERNAZIONALE (3—0 și 0—0 cu Independiente) ; 1966 : PENAROL (2—0 și 2—0 cu Real) ; 1967 : RACING BUENOS AIRES (0—1, 2—1, 1—0 cu Celtic) ; 1968 : ESTUDIANTES LA PLATA (1—0 și 1—1 cu Manchester United) ; 1969 : A. C. MILAN (3—0 și 1—2 cu Estudiantes). 1970 : FEYENOORD (2—2 și 1—0 cu Estudiantes). 1971 : Ajax a declinat participarea la finală și s-a disputat o finală neoficială, neintegrată în palmares, între **Panathinaikos Atena** și **Nacional Montevideo ; 1972 : INDEPENDIENTE BUENOS AIRES — AJAX AMSTERDAM.**

ȘTIRI ● REZULTATE

● „Cupa Italiei" a programat partidele din etapa a treia a grupelor preliminare. Iată rezultatele înregistrate : **grupa I :** Varese — Novara 2—1 ; **grupa a II-a :** Reggiana — Torino 2—1 ; Vicenza — Catania 1—1 (conduce Vicenza cu 4 puncte) ; **grupa a III-a :** Perugia — Ascoli 0—0 ; Arezzo — Ternana 0—0 (conduce Cagliari cu 4 puncte) ; **grupa a IV-a :** Genova — Sampdoria 0—0 ; Internazionale — Lecco 5—1 (conduce Internazionale cu 5 puncte) ; **grupa a V-a :** Bologna — Bari 1—0 ; Cesena — Monza 7—0 (conduce Cesena cu 7 puncte) ; **grupa a VI-a :** Mantova — Reggina 2—1 ; Roma — Como 3—1 (conduce Roma cu 5 puncte) ; **grupa a VII-a :** Napoli — Taranto 1—0 ; Palermo — Lazio 0—0 (conduce Napoli cu 6 puncte).

● Localitatea finlandeză Lahti a găzduit meciul internațional amical dintre selecționatele de tineret ale Franței și Finlandei. Victoria a revenit oaspeților cu scorul de 2—1 (2—0) prin golurile înscrise de Verones (min. 10), Chiesa (min. 43) și Sarramanga (min. 68). Punctul gazdelor a fost marcat de Bergstrom (min. 56).

● Dorind să obțină gratuitatea îngrijirilor medicale și o pensie, fotbaliștii profesioniști italieni amenință să declanșeze o grevă pe termen nelimitat cu începere de la 24 septembrie ziua inaugurării campionatului italiei. Gratuitatea îngrijirilor medicale este cerută nu numai pentru ei înșiși, ci și pentru familiile lor. Fotbaliștii au amenințat cu greva și anul trecut, dar au renunțat la ea după ce au primit asigurarea că le vor fi studiate revendicările.

● În Spania continuă turneele internaționale. Atletico Bilbao l-a cîștigat pe cel de la Cadix după ce a întrecut într-un meci dramatic pe Bayern München cu 4—3 și a învins în finală pe Benfica Lisabona cu 2—1, după prelungiri. Pe locul trei, echipa braziliană Botafogo (4—2 cu Bayern München).

A XX-a ediție a JOCURILOR OLIMPICE DE VARA

München • 26 august - 10 septembrie 1972

ANTON PONGRAȚ A PĂȘIT IMPETUOS ÎN FINALĂ LA SPADĂ

Campionul lumii, Gr. Kriss, printre învinșii săi

Desfășurate în primele ore ale după-amiezii de marți, semifinalele turneului individual de spadă au avut ca protagonist pe sportivul nostru Anton Pongrat. El a tras în prima serie în care mai evoluau nume prestigioase ale scrimei mondiale: Grigori Kriss (U.R.S.S.), campionul lumii la această probă, Csaba Fenyvessi (Ungaria) și Jaques Ladegaillerie (Franța) ambii finaliști la campionatele mondiale din ultimii ani, experimentatul Igor Valetov (U.R.S.S) și polonezul Jerzy Janikowski.

Atacînd fără răgaz și demonstrînd o uimitoare siguranță în lovituri, proaspătul medic din Tîrgu Mureș nu a lăsat nici o speranță puternicilor săi adversari. Pe campionul lumii, Kriss, el l-a întrecut cu 5—2, ca și pe Fenyvessi. În asalturile cu Ladegaillerie și Janikowski lupta a fost mai echilibrată dar Pongrat și-a adjudecat victoria la limită: 5—4. El nu a pierdut decît ultimul asalt în fața lui Valetov, dar în acel moment prezența sa în finala turneului olimpic era sigură. Din seria sa au mai obținut calificarea J. Ladegaillerie și C. Fenyvessi, ambii acumulînd cîte 3 victorii. Au trebuit să părăsească întrecerea: Janikowski—2 v, Valetov—1v. Kriss—1v.

În cealaltă semifinală a dominat trăgătorul maghiar Győző Kulcsar care a realizat 4 victorii. L-au urmat suedezul Rolf Etling — 3 v și J. Brodin (Franța) 2v (22—22). Cei trei concurenți eliminați din această serie au fost: H. Melzig (R. D. Germană) 2v (21—22), D. Giger (Elveția) 1v, S. Paramonov (U.R.S.S.) 0v.

Așadar, Anton Pongrat, este primul spadasin român care ajunge într-o finală olimpică, ceea ce constituie o frumoasă afirmare.

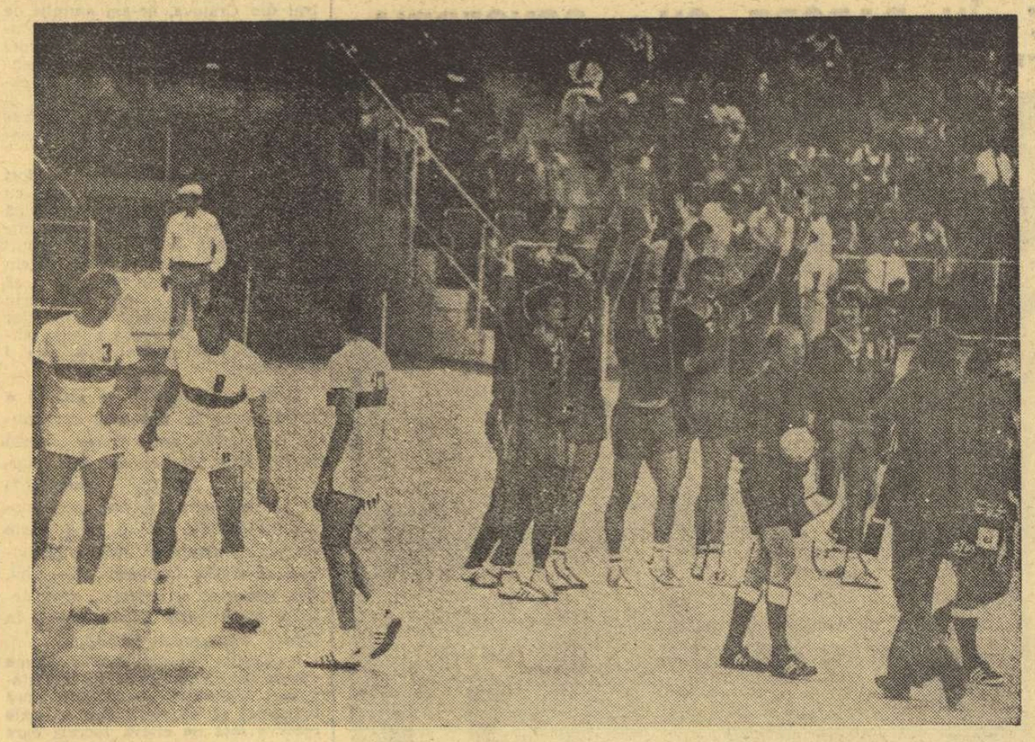

După victoria din dificila partidă cu selecționata R.F. a Germaniei, handbaliștii români răspund fericiți aplauzelor publicului. Aceste aplauze răsplătesc buna lor comportare din această întîlnire, în care s-au impus în fața unui adversar tenace prin varietatea mijloacelor tehnice și tactice, prin frumusețea fazelor create. Pot fi recunoscuți în fotografia noastră (de la stînga la dreapta, în echipament de culoare închisă) Gațu, căpitanul echipei, Gruia, Gunesch, Stockl, Voina *și* Cosma. Foto: RADU CRISTESCU — Agerpres

PE RINGUL DE BOX

MECIURI ÎN „OPTIMI" ȘI ÎN SFERTURILE DE FINALĂ

Nesansa urmărește formația de box a României cu o tristă perseverență. După Antoniu Vasile, iată-l și pe Calistrat Cuțov eliminat din cursă într-un mod stupid și într-un moment în care toți specialiștii îl considerau cel mai îndreptățit candidat la medalia de aur a categoriei ușoare.

Cuțov a abordat meciul cu tailandezul Srisook Bantow cu mare prudență. Avînd în față un adversar rapid, l-a pistonat continuu cu directe și a aplicat lovituri eficace la plex. Evoluția sa în prima repriză a fost magistrală, subliniată adesea cu ropote de aplauze de către public. În repriza secundă, lei de luni, în care a evoluat și reprezentantul nostru Calistrat Cuțov s-au disputat ultimele meciuri din cadrul optimilor de finale la categoriile semimuscă, ușoară și mijlocie. În această gală, spaniolul **Enrique Rodriguez** (învingătorul lui Alexandru Turei) l-a eliminat din competiție pe americanul **Davey Armstrong**. Tot la semimuscă, ugandezul **James Odwori** l-a învins prin abandon, în repriza secundă, pe **Said Elashry** (R. A. Egipt), **Kim U Gil** (Pakistan) b.p. Suk Un Lee (Coreea de Sud), Rafael Carbonell (Cuba) b.ab. 2 Syed Abdul Knight (M. Britanie), Nazif Kuran (Turcia) b.k.o. 1 Nathaniel Knowles (Bahamas).

În reuniunea de marți după-amiază s-au disputat primele meciuri din cadrul sferturilor de finale ale turneului olimpic de box. Cu acest prilej s-a disputat o partidă pe cafe toți specialiști au considerat-o drept finală a categoriei grea: **Duane Bobick (S.U.A.) — Teofilo Stevenson** (Cuba). Deși, după victoria pugilistului american asupra lui Nesterov (U.R.S.S.), cei mai mulți vedeau în Bobick pe viitorul campion olimpic, Stevenson a răsturnat toate pronosticurile și a obținut o victorie categorică (abandon în ultima repriză) după ce și-a trimis de două ori adversarul la podea. Tot la grea **P. Hussing** (R. F .a Germaniei) b.k.o. 1. O. Ludena (Peru). La mijlocie mică, **A. Minter** (M. Britanie), după succesul în fața lui Tregubov (U.R.S.S.), a obținut o victorie, de data aceasta, în dauna algerianului L. Hanmani. **D. Kottysch** (R. F. a Germaniei) b.p. M. Majeri (Tunisia). Campionul european al categoriei semimijlocie, **J. Kajdi** (Ungaria) l-a întrecut, nu fără dificultate, pe M. Hope (M. Britanie), iar kenyanul **D. Murunga** s-a calificat în semifinale în urma victoriei prin k.o. 1 în partida cu mexicanul S. Lozano. La categoria semiușoară un alt boxer din Kenya s-a calificat în semifinală: **S. Mbugua** b. p. S. Paulsen (Norvegia), celălalt semifinalist este **J. Szczepanski** (Polonia). Semifinaliștii (cocoș): **G. Turpin** (M. Britanie), **O. Martinez** (Cuba): muscă: **L. Blazynski** (Polonia), **G. Kostadinov** (Bulgaria).

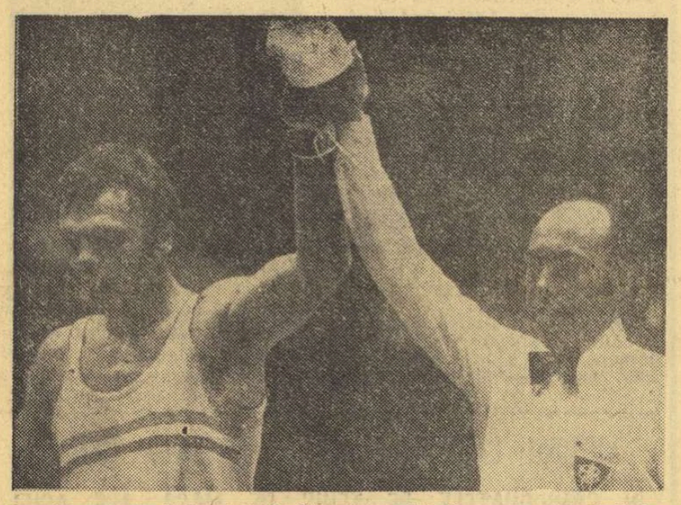

Ion Alexe *este declarat învingător în meciul său cu maghiarul Reder* Foto: RADU CRISTESCU — Agerpres

Cuțov continuă ofensiva întărind-o cu upercuturi. Dar, a venit un moment dificil: Cuțov primește o lovitură la ochiul drept, i se sparge pleoapa, sîngele curge, el nu mai vede clar și, conștient de situație, se lasă jos. Medicul sosit la colț permite continuarea luptei. Cuțov se aruncă în atac, în ultimul minut al reprizei. În pauză are loc un discret și pentru noi de neînțeles schimb de priviri între arbitrul din ring finlandezul Hurri și comisia medicală, care se soldează cu decizia bruscă și brutală a arbitrului de a nu-i mai permite boxerului român să părăsească colțul, declarîndu-l învingător prin abandon pentru rănire pe tailandez. Decizia a stîrnit și nedumeriri și, firește, indignarea specialiștilor prezenți, care îl considerau pe Cuțov capabil de a continua meciul fără a-și periclita integritatea corporală. Dezamăgirea a fost cu atît mai mare la Cuțov și în rîndurile delegației românești.

În cea de a doua reuniune a zi-

În disputele de la categoria ușoară, o excelentă impresie a lăsat nigerianul **Daborg Issaka**, care l-a învins prin abandon, în ultimul rund, pe sud-coreeanul **Shik Tai Parg**. Japonezul **Kyoji Shinohara** l-a întrecut la puncte pe **Laudiel Negron** (Porto Rico), iar **Anghel Anghelov** (Bulgaria) s-a calificat în sferturile de finală în urma victoriei la puncte realizată în fața argentinianului **Walter Gomez**.

Pugiliștii de la categoria mijlocie au oferit celor prezenți la Boxhalle meciuri deosebit de disputate și spectaculoase. Campionul european de tineret din acest an, sovieticul **Viaceslav Lemeșev** l-a întrecut la puncte pe **Hans Brauske** (R.D. Germană), după ce l-a trimis la podea de două ori, în prima repriză. Dar, în ultimul rund, a fost rîndul lui Lemeșev să asculte numărătoarea arbitrului. **Marvin Johnson** (S.U.A.) l-a depășit greu la puncte pe **Ewald Jermer** (R.F. a Germaniei). Alejandro Montoya (Cuba) b.ab. 1 John

ÎNTRECERILE DE IERI DUPĂ-AMIAZĂ AU FOST SUSPENDATE

(Urmare din pag. 1)

ședințe de onoare al celei de-a 20-a ediții a Jocurilor Olimpice, a dat publicității o declarație în care a condamnat atentatul. De asemenea, secretarul general al O.N.U., Kurt Waldheim, a lansat un apel pentru eliberarea imediată a atleților israelieni. La rîndul său, conducătorul delegației sportive sovietice a exprimat regrete Comitetului Olimpic în legătură cu incidentul, precum și condoleanțe pentru jertfele umane. Purtătorul de cuvînt al Ministerului Afacerilor Externe al Olandei a menționat că „guvernul țării sale regretă puternic faptul că în acest fel s-a comis un atentat brutal la adresa idealului sportului olimpic". Secretarul de stat francez, însărcinat cu problemele tineretului și sporturilor, Joseph Comiti, a apreciat actul comis la satul olimpic de lîngă München drept incalificabil și lipsit de orice justificare. La rîndul său, secretarul general al Comitetului Național Olimpic egiptean, Tewfik Helmi, a afirmat că acest act „este foarte dăunător jocurilor olimpice" — relevă agențiile de presă. Liga Arabă dezaprobă orice act de terorism și subliniază că „arabii resping asemenea acte și nu se pot identifica cu ele", a declarat agenției France Presse directorul adjunct al Biroului din Bonn al Ligii Arabe, Handi Azzam.

Premierul israelian Golda Meir, vorbind în fața parlamentului (Knesseth), într-un apel adresat delegațiilor aflate la München a cerut ca acestea să facă tot ce le stă în putere pentru a asigura eliberarea sportivilor ostateci.

Într-un comunicat oficial dat publicității la München, Avery Brundage, președintele Comitetului Internațional Olimpic, și Willi Daume, președintele Comitetului de organizare a Olimpiadei, au anunțat că s-a hotărît suspendarea competițiilor prevăzute în programul din cea de-a doua parte a zilei de marți, cu excepția celor aflate în curs de desfășurare. Comitetul Internațional Olimpic și Comitetul de organizare a jocurilor au hotărît ca în ziua de 6 septembrie, la ora 10,00 (ora locală) pe Stadionul Olimpic să aibă loc o ceremonie funerară. Președintele R.F.G., Gustav Heinemann, a anunțat că va asista la această ceremonie.

PE BAZINUL DE CANOTAJ

PERFORMANȚE REMARCABILE ALE ECHIPAJELOR ROMÂNEȘTI DE CAIAC-CANOE

(Urmare din pag. 1)

cesar pătrunderii pe pontoane. Între timp, au sosit foile oficiale. O adevărată bombă! Patzaichin — fără loc, adică abandon. Deci, după toate probabilitățile favoritul Patzaichin părea a fi exclus și de la recalificări.

S-a depus imediat o contestație. Arbitrii vest-germani au invocat oprirea cronometrului electric. Acest motiv a fost însă imediat respins de juriu. La capătul cîtorva minute de emoții, juriul a dispus anularea foii oficiale și publicarea unei foi de revizie în care Patzaichin și-a redobîndit locul șase.

Și acum, motivul pentru care Patzaichin a ratat calificarea directă, sosind la două minute după învingător și fiind înregistrat cu cronometrul de mînă. După 40 de metri de start pagaia lui a crăpat și a devenit inutilizabilă. Dacă ar fi continuat să tragă în forță, ar fi rămas doar cu mînerul și nu ar fi putut ajunge la sosire.

La caiac simplu fete, Maria Nichiforov s-a calificat direct în finală, menținîndu-se de-a lungul întregii curse în apropierea fruntașelor.

La caiac dublu fete, echipajul nostru a obținut un rezultat foarte bun — locul 2.

Următorul start al sportivilor noștri a avut loc în seria a doua a probei de caiac dublu bărbați. Echipajul român Coșniță — Simicenco s-a clasat pe locul doi.

Așteptată cu un deosebit interes, proba de canoe dublu a avut o desfășurare lipsită de peripeții. Patzaichin și Covaliov și-au demonstrat superioritatea, cîștigînd cu mare siguranță.

Ultima probă a fost aceea de caiac 4. Această cursă a repetat oarecum desenul seriei cîștigate de Patzaichin — Covaliov. Cei patru caiaciști români au trecut primii linia de sosire, cîștigînd detașat. De remarcat că după două sute de metri scaunul lui Vartolomeu s-a rupt, astfel încît caiacistul român a fost nevoit să tragă stînd pe muchia pe patru cuie a suportului...

REZULTATE: K1 — 1.000 M seria I: 1. Soucek (Cehoslovacia) 4:04,07; 2. Petersson (Suedia) 4:04,76, 3. Oldeschay (Canada) 4:07,52. Seria a II-a: Burny (Belgia) 3:58,89; 2. Geza (Ungaria) 3:59,83; 3. Numisto (Finlanda) 4:01,20. Seria a III-a: 1. Saporenko (U.R.S.S.) 4:02,60; 2. Matern (RDG) 4:02,68; 3. Siedzienski (Polonia) 4:03,40; 4. Ion Dragulschi (România) 4:04,17.

C1 — 1 000 M seria I: 1. Wichman (Ungaria) 4:29,01; 2. Lubenov (Bulgaria) 4:32,03; 3. Opara (Polonia) 4:32,39. Seria a II-a: 1. Lewe (RFG) 4:31,79; 2. Jurcenko (URSS) 4:33,34; 3. Weisse (RDG) 4:41,04 ...6. I. Patzaichin (România) 6:34,65.

K1 — 500 M (F) seria I: 1. Riabcinskaia (URSS) 2:09,27; 2. Svensson (Suedia) 2:11,63; 3. Maria Nichiforov (România) 2:12,27. Seria a II-a: 1. Jaapies (Olanda) 2:12,86; 2. Pfeffer (Ungaria) 2:13,51; 3. Pepingege (RFG) 2:14,34.

K2 — 1 000 M seria I: 1. Deme — Ratkai (Ungaria) 3:41,63; 2. Pfaff — Seybold (Austria) 3:43,34; 3. Tchilinghirov — Donkov (Bulgaria) 3:45,06. Seria a II-a: 1. Kurt — Zlatnov (RDG) 3:46,05; 2. Siuskiewicz — Piszcz (Polonia) 3:48,13; 3. Malacarne — De Santis (Italia) 3:50,06. Seria a III-a: 1. Gorbacev — Kratassyuk (URSS) 3:42,18; 2. Costel Coșniță — Vasile Simicocenco (România) 3:43,33; 3. Riemenschneider — Mattern (RFG) 3:45,78.

C2 — 1 000 M seria I: 1. Kesiunas — Lobanov (URSS) 4:07,73; 2. Hoffman — Glaser (RFG) 4:08,89; 3. Wood — Lee (Canada) 4:12,35. Seria a II-a: 1. Patzaichin — Covaliov (România) 4:09,21. 2. Weisse — Lichtenberg (RDG) 4:12,95. 3. Damianov — Burchin (Bulgaria) 4:14,47.

K2 — 500 M (F): 1. Maria Nichiforov — Viorica Dumitru (România) 1:59,99; 2. Esser — Breuer (RFG) 2:00,32; 3. Jaapies — Van Der Holst (Olanda) 2:03,33.

K4 — 1 000 M: 1. România (Vernescu — Zafiu — Vartolomeu — Sciotnic) 3:16,55; 2. RFG 3:18,42; 3. Suedia 3:19,69.

LA LUPTE GRECO-ROMANE, BERCEANU ȘI BACIU ÎNVINGĂTORI ÎNAINTE DE LIMITĂ

(Urmare din pag. 1)

lizat nici un procedeu tehnic în meciul său cu Joszef Doncsecz (Ungaria), iar la rîndu-i nici acesta nu a reușit să inițieze procedee tehnice, astfel că atît unul cît și altul au fost descalificați în minutul 4, primind cîte 4 puncte de penalizare. Tot cu un astfel de verdict s-a încheiat și partida dintre **Simion Popescu** și polonezul Andrzej Supron. În minutul 5 ambii luptători au primit al treilea avertisment, fiind descalificați.

În urma tragerilor la sorți, **Ion Păun** (cat. pană) și **Nicolae Martinescu** (cat. semigrea) au avut tur liber.

Iată și alte rezultate mai importante de la această reuniune.

Cat. semimuscă: R. Aliabadi (Iran) b.t. H. Sari (Turcia), B. Drechsel (R.D. Germană) b.t. W. Holmes (S.U.A.), Vl. Zubkov (U.R.S.S.) b.p. St. Anghelov (Bulgaria), L. Svensson (Suedia), b.p. O. Enkhtaivan (R.P. Mongolă), L. Calafiore (Italia) b.p. B. Szczepanski (Polonia) K. Ishida (Japonia) b.p. G. Maas (R.F. a Germaniei), R. Hirvonen (Finlanda) b.p. S. Ventas (Grecia); **cat. muscă:** V. Konstantinov (U.R.S.S.) b.p. E. Ibrahim (Egipt), K. Hirayama (Japonia) b.p. G. Bognani (Italia), J. Michalik (Polonia) b.p. P. Ukkola (Finlanda), P. Kirov (Bulgaria) b.t. M. Houryar (Iran), J. Munkhitchir (R.P. Mongolă) b.t. J. Steiger (S.U.A.), Fr. Huber (R.F. a Germaniei) b.t. T. Martiniussen (Norvegia), B. Mariniko (Iugoslavia) b.t. J. Leon (Peru), A. Tren (Turcia) b.p. E. Jiminez (Mexic); **cat. cocoș:** H. Traikov (Bulgaria) b.p. K. Covic (Iugoslavia), I. Yamamoto (Japonia) b.t. F. Aluzadeh (Iran), J. Veil (R.F. a Germaniei) b.t. J. Velarde (Peru), P. Lindholm (Suedia) b.t. A. Lopez (Mexic); **cat. pană:** S. Koletic (Iugoslavia) b.t. J. Hazewinkel (S.U.A.), D. Megrelișvili (U.R.S.S.) b.t. I. Alakoc (Turcia), L. Reczi (Ungaria) b.p. J. Tanner (Elveția): **cat. semiușoară:** St. Apostolov (Bulgaria) b.p. V. Lavonen (Finlanda), M. Dalirian (Iran) b.p. S. Nakos (Grecia), T. Tanoue (Japonia) b.t. M. Bahamou (Maroc), A. Steer (Ungaria) b.t. A. Bremauntz (Mexic), S. Damianovic (Iugoslavia) b.p. M. Schöndorfer (R.F. a Germaniei), S. Hișirli (Turcia) b.t. J. Broetzner (Austria).

POLOIȘTII SOVIETICI PENTRU PRIMA OARĂ CAMPIONI OLIMPICI

A luat sfîrșit și turneul olimpic de polo. În meciul decisiv pentru medalia de aur, formația Uniunii Sovietice a avut conducerea în permanență în fața selecționatei Ungariei. Jucătorii maghiari au reușit însă să egaleze în repriza a treia (3—3) și în continuare au avut de două ori superioritate numerică. Tabela de marcaj nu s-a mai modificat însă, astfel că poloiștii sovietici au intrat pentru prima oară în posesia titlului olimpic. Iată și clasamentul final al acestui turneu:

1. U.R.S.S. 8 p (golaveraj 22—15), 2. Ungaria 8 p (23—18), 3. S.U.A. 6 p, 4. Iugoslavia 3 p (20—24), 5. R.F. a Germaniei 3 p (15—18), 6. Italia 2 p (21—26), 7. Olanda, 8. ROMÂNIA, 9. Cuba, 10. Spania, 11. Bulgaria, 12. Australia.

ALTE REZULTATE

SCRIMĂ. **Proba de sabie pe echipe: 1. ITALIA,** 2. U.R.S.S., 3. Ungaria, 4. ROMÂNIA, 5. Polonia, 6. Cuba;

SĂRITURI **Proba de platformă bărbați: 1. KLAUS DIBIASI** (Italia) 504,12 p. 2. Richard Rydze (S.U.A.) 480,75 p. 3. Franco Cagnotto (Italia) 475,83 p, 4. Lothar Matthes (R.D. Germană) 456,75 p, 5. David Ambarțumian (U.R.S.S.) 463.56 p. 6. Richard Early (S.U.A.) 462,45 p. Reprezentantul țării noastre, **Ion Ganea,** a ocupat locul 25 din 35 de concurenți;

HALTERE. **Categoria 110 kg: 1. JAN TALTS** (U.R.S.S.), 580 kg Aleksandr Kraicev (Bulgaria) 562,500 kg, 3. Stefan Grützner (R.D. Germană) 555 kg, 4. Helmut Losch (R.D. Germană) 547,500 kg, 5. Roberto Vezzani (Italia) 545 kg. 6. Janos Hanzlik (Ungaria) 542,5 kg;

CICLISM: **Proba de tandem: 1. SEMENEȚ — TELOVALNIKOV** (U.R.S.S.), 2. Geschke — Otto (R.D. Germană), 3. Bek — Kokot (Polonia), 4. Morelon — Trentin (Franța);

Proba de urmărire pe echipe: 1. R.F. a GERMANIEI, 2. R.D. Germană, 3. Marea Britanie, 4. Polonia;

JUDO. **Categoria ușoară: 1. TAKAO KAWAGUCHI** (Japonia), 2. Buidaa Bakhavaa (R.P. Mongolă), 3—4. Jean Jaques Mounier (Franța) și Yong Ik Kim (R.P.D. Coreeană).

VOLEI. Grupa A: Bulgaria — Tunisia 3—0 (10, 5, 7);

Grupa B: Japonia — R.F. a Germaniei 3—0 (3, 6, 4).

U.R.S.S.—Polonia 3—2 (—11, 12, 12, —10, 13). Meciul a durat peste trei ore, polonezii avînd conducerea în setul decisiv cu 13—11, dar nereușind să încheie victorioși. În urma acestui rezultat voleibaliștii polonezi se clasează pe locul 5 în grupa A și, prin urmare, vor disputa locurile 9—10.

REZULTATELE PRIMEI ETAPE ÎN GRUPELE TURNEULUI FINAL

În cadrul grupelor din al doilea tur final al competiției olimpice de fotbal, s-au disputat pînă acum jocurile primei etape: *Ungaria — R.D.G 2—0, Mexic — R.F.G. 1—1, U.R.S.S. — Maroc 3—0* și *Danemarca — Polonia 1—1*. Trei dintre ele surprind. Așa, de pildă, formația țării gazdă, alcătuită din jucători amatori care activează însă în echipe din Bundesliga, nu a reușit să depășească echipa Mexicului; ca și Polonia, aflată la J.O. cu cei mai buni jucători, care nu a putut să întreacă echipa Danemarcei.

Iată clasamentele:

GRUPA I

1. Ungaria	1	1	0	0	2—0	2
2—3. Mexic	1	0	1	0	1—1	1
2—3. R.F.G.	1	0	1	0	1—1	1
4. R.D. Germană	1	0	0	1	0—2	0

GRUPA A II-A

1. U.R.S.S.	1	1	0	0	3—0	2
2—3. Danemarca	1	0	1	0	1—1	1
2—3. Polonia	1	0	1	0	1—1	1
4. Maroc	1	0	0	1	0—3	0

Svetla Zlateva, Vera Nikolici și Ileana Silai *conduc plutonul semifondistelor în finala cursei de 800 m.* Foto: RADU CRISTESCU — Agerpres

CLASAMENT — NEOFICIAL — PE MEDALII

1. U.R.S.S.	26	21	16
2. S.U.A.	25	25	21
3. R. D. Germană	16	14	18
4. Japonia	12	6	8
5. R. F a Germaniei	8	6	9
6. Australia	5	6	2
7. Italia	5	3	6
8. Polonia	4	3	2
9. Suedia	4	2	3
10. Bulgaria	3	7	1
11. Marea Britanie	3	3	4
12. Ungaria	2	7	11
13. Norvegia	2	1	—
14. Cehoslovacia	1	3	2
15. Franța	1	1	3
16. Kenya	1	1	1
17. Noua Zeelandă	1	1	—
18—19. R.P.D. Coreeană	1	—	2
Olanda	1	—	2
20. Finlanda	1	—	1
21—22. Danemarca	1	—	—
Uganda	1	—	—
23. Canada	—	2	2
24—25. Elveția	—	2	—
R. P. Mongolă	—	2	—
26. ROMÂNIA	—	1	3
27. Austria	—	1	2
28. Iran	—	1	1
29—34. Argentina	—	1	—
Belgia	—	1	—
Columbia	—	1	—
Coreea de Sud	—	1	—
Liban	—	1	—
Turcia	—	1	—
35. Brazilia	—	—	2
36—38. Cuba	—	—	1
Etiopia	—	—	1
Jamaica	—	—	1

CLASAMENT — NEOFICIAL — PE PUNCTE

1. S.U.A. 493,5 p. 2. U.R.S.S. 422,5 p, 3. R. D. Germană 339 p, 4. Japonia 187 p, 5. R. F. a Germaniei 183 p, 6. Ungaria 117,5 p, 7. Australia 95 p. 8—9. Italia, Polonia 88 p, 10. Bulgaria 79 p. 11. Marea Britanie 70,5 p, 12. Suedia 67,5 p, 13. Cehoslovacia 50 p, 14. Franța 40 p, 15. ROMÂNIA 38 p, 16. Canada 32,5 p, 17. Olanda 25 p, 18. Norvegia 23 p, 19. Finlanda 21 p, 20—21. Austria, Kenya 19 p. 22. Iran 18,5 p, 23. Elveția 18 p. 24. R.P.D. Coreeană 16,5 p, 25. Noua Zeelandă 14 p, 26. Brazilia 13,5 p, 27—28. Cuba. R. P. Mongolă 12,5 p, 29. Danemarca 11 p. 30. Turcia 10.5 p, 31—32. Belgia, Iugoslavia 8 p, 33. Uganda 7 p, 34—35. India, Jamaica 6 p, 36—40. Argentina, Columbia, Coreea de Sud, Liban, Spania 5 p, 41. Etiopia 4 p, 42. Ecuador 3 p, 43—45. Birmania, Grecia, Mexic 2 p, 46—48. Ghana, Porto Rico, Senegal 1 p.

Redacția și administrația: București, str. Vasile Conta nr. 16; telefoane: centrala 11.10.05, secția corespondenți 11.51.02, interurban 12 și 286; telex: sportrom buc. 180. Tiparul I. P. „Informația", București 40.368

Biblioteca municipală
Tîrgu-Mureș

PROLETARI DIN TOATE ȚĂRILE, UNIȚI-VĂ!

Sportul

ZIAR AL CONSILIULUI NATIONAL PENTRU EDUCAȚIE FIZICĂ ȘI SPORT

ANUL XXVIII — Nr. 7168 | 4 PAGINI 30 BANI | Joi 7 septembrie 1972

30 DECEMBRIE 1947-1972

MUNCĂ ENTUZIASTĂ ȘI ÎMPLINIRI RODNICE ÎN CINSTEA MARII SĂRBĂTORI

LA COMBINATUL DE CELULOZĂ ȘI HÎRTIE DIN BRĂILA

TINERETUL SPORTIV LA ÎNALTELE COTE ALE EXIGENȚEI

În atmosfera unei înalte responsabilități comuniste, a spiritului de exigență imprimat de către documentele Conferinței Naționale a partidului, a avut loc recent adunarea generală a oamenilor muncii de la Combinatul de celuloză și hîrtie din Brăila, prilej de analiză minuțioasă a activității desfășurate pînă acum în această importantă unitate a economiei naționale, de jalonare precisă a sarcinilor viitoare care revin harnicului colectiv de aci.

Combinatul se poate mîndri, pe bună dreptate, cu frumoase realizări obținute în primele opt luni ale anului : **valoarea producției industriale a fost depășită cu peste 7 milioane lei, s-au realizat suplimentar 60 tone celuloză, 400 tone hîrtie, 115 tone carton, 140 tone sodă caustică, 3 400 M wh energie electrică.**

Adoptarea unor măsuri tehnico-organizatorice superioare a condus la reducerea considerabilă a materialului fibros și a consumului de abur, la creșterea gradului de utilizare a apelor grase, la asigurarea funcționării continue, în limita parametrilor corespunzători, a instalației de clorurare ș.a.

Analizîndu-se procentele îndeplinirii și depășirii cifrelor de plan, secțiile **„Hîrtie"** și **„Prepararea apei"** au fost declarate fruntașe pe Uzină.

Am dorit să-i cunoaștem mai îndeaproape pe cîțiva dintre autorii acestor frumoase succese și, iată-ne în vizită la harnicii muncitori ai secției „Prepararea apei". Aflăm că economiile realizate de acest colectiv însumează, numai în primul trimestru al anului, suma de 2 175 000 lei. Remarcabil este, de asemenea, faptul că sectorul care se îngrijește de pomparea apei pentru întreaga platformă a evitat avariile care duc la stagnări, întrerup fluxul muncii, provocînd serioase daune producției. Nu s-a înregistrat nici o reclamație în privința calității apei (element de mare însemnătate în procesul de fabricație).

Printre cei care și-au adus o apreciată contribuție la reușitele secției se numără și numeroși sportivi, stimați și apreciați pentru conștiinciozitatea cu care se achită de sarcinile profesionale, pentru modul cum își ridică necontenit calificarea, pentru aportul pe care îl aduc în echipele sportive ale uzinei.

Am auzit numai cuvinte de laudă la adresa strungarilor **Alexandru Temelie** și **Ion Cupercă**, fotbaliști, primul component al echipei „Comerțul" din divizia C, cel de al doilea al formației C.C.H., din campionatul județean, al lăcătușului **Andrei Rărincă** (fotbalist în echipa „Constructorul" din campionatul județean), a electricianului **Stavru Barbudis**, din echipa de handbal „Unirea Tricolor", fruntașă în campionatul județean.

Activitatea sportivă a secției este susținută și ajutată de inginerul **Gheorghe Zamfiridis**, fost component al echipei divizionare de volei „Politehnica" Galați și a celei de handbal „Unirea Tricolor" Brăila. El are un prețios colaborator în persoana lăcătușului **Ștefan Veres**, și el fost sportiv fruntaș, astăzi un înimos și priceput activist voluntar.

Iată, așadar, un mănunchi de sportivi, care integrîndu-se cu toată dăruirea și întreg entuziasmul în munca dificilă dar atît de frumoasă a secției, au avut satisfacția de a cuceri cununa evidențiaților.

Inginerul **Zamfiridis** ne-a declarat la despărțire :

„Succesul repurtat ne bucură, dar ne și obligă. Am învățat de pe terenul de sport că nimic nu este mai de preț decît să păstrezi un prestigiu cucerit. Secția noastră, alcătuită în mare majoritate din tineri, din sportivi — de performanță sau simpli iubitori ai exercițiului fizic — se va strădui să muncească în așa fel încît de ziua Jubileului Republicii să poată raporta realizări și mai mari și mai frumoase".

N. COSTIN, coresp. județean

NUMEROASE COMPETIȚII SPORTIVE ÎN JUDEȚUL TIMIȘ

Sportivii din județul Timiș sînt hotărîți să întîmpine sărbătorește ziua de 30 Decembrie. Evenimentul va fi onorat prin numeroase succese în producție, în primul rînd, prin realizarea unor bilanțuri care să ateste hărnicia oamenilor muncii din județul nostru, dorința lor de a transpune în fapte istoricele documente ale Conferinței Naționale a partidului. Despre toate succesele în muncă ale sportivilor timișoreni vom avea ocazia să relatăm la timpul cuvenit.

Acum, în intenția noastră este de a prezenta succint cîteva acțiuni cu caracter eminamente sportiv ce vor avea loc în cinstea zilei de 30 Decembrie. Doresc să precizez din capul locului că un plan tematic special a fost întocmit, respectîndu-se indicațiile organelor județene de partid.

În domeniul activității sportive de masă în intenția noastră este de a organiza, chiar în primele zile ale noului an școlar, competiții adresate elevilor și pionierilor la jocuri sportive și la atletism, un triatlon sau un tetratlon și, oricum, o întrecere de cros, toate dotate cu „Cupa 30 Decembrie". Vom pune mare accent pe atletism, din dorința de a reașeza această disciplină sportivă acolo unde merită, în centrul atenției și interesului tineretului studios, reînnodînd astfel o veche tradiție. Studenții, de asemenea, vor fi prezenți în diferite cupe omagiale la jocuri (handbal, volei și baschet), judo și gimnastică-sportivă și modernă. Tot în domeniul sportului de masă sînt de consemnat acțiunile ce le vom organiza în colaborare directă cu sindicatele : în principal, o întrecere feminină de fotbal redus, cu finala programată în Sala sporturilor din Timișoara. Iar la sate, cîteva duminici cultural-sportive, îndeosebi acolo unde există cămine culturale bine dotate. Avem în vedere așezările rurale de la Periam, Lovrin, Recaș, Făget etc. În fine, cîteva excursii tematice în munții Banatului, pentru a stabili noi trasee, vor completa activitatea sportivă de masă. La această ultimă acțiune își vor da concursul, în principal, studenții din cercul de alpinism al Politehnicii, precum și iubitorii turismului de la Casa pionierilor din Timișoara.

Pe firul performanței, vom organiza cîteva întreceri internaționale la jocuri, gimnastică și lupte, cu participarea celor mai valoroși sportivi din județ și alături de ei a unor invitați din Iugoslavia și Ungaria. Un festival pe gheață, la patinaj artistic cu cei mai talentați specialiști din țară, concursuri de schi și sănițe vor completa capitolul „performanță".

Sînt de reținut și alte acțiuni sportive cu caracter propagandistic: o expoziție retrospectivă — „Banatul sportiv în imagini" — o gală de filme sportive, o masă rotundă organizată de Centrul de cercetări științifice, în colaborare cu Facultatea de educație fizică, în cadrul căreia vor fi prezentate lucrări de sinteză a muncii desfășurată în acest domeniu în sfertul de veac care a trecut de la instaurarea Republicii. În fine, un colectiv de profesori și antrenori va da la iveală o broșură cu caracter festiv, punctînd principalele realizări obținute în sport, în procesul de permanentă redimensionare a bazei materiale necesară practicării exercițiului fizic.

REPREZENTATIVA DE FOTBAL ÎNCEPE SĂ TRĂIASCĂ DIN AMINTIRI? AR FI PREA DEVREME...

În unele momente ale meciului cu Austria, Dobrin a reușit să fie impetuos. Ca în această fază...

Foto : S. BAKCSI

Acest meci cu Austria (ale cărui ecouri, tocmai pentru că au fost neplăcute și pentru că au tentă de „semnal de alarmă", îi subliniază utilitatea) readuce brusc și acut, în fața opiniei publice problema echipei naționale.

Dacă, preocupați — și chiar captivați — de întrecerile olimpice, iubitorii fotbalului au trăit mai puțin decît în alte ocazii similare febra așteptării și pe cea a pregătirii acestui meci internațional, iată că, acum, **rezultatul de la Craiova, ca și evoluția echipei** — unanim apreciată de Biroul federal, în analiza făcută marți seara, ca nesatisfăcătoare și reclamînd măsuri rapide și energice — **îndreaptă, din nou, un puternic con de lumină asupra reprezentativei tricolore.** mai ales că și debutul în preliminariile C.M. s-a apropiat, parcă pe nesimțite : au rămas mai puțin de două săptămîni pînă la meciul cu Finlanda !

Am căutat să relevăm în comentariile noastre de pînă acum asupra meciului cu Austria aspectele cele mai evidente (negative) din această primă evoluție a „tricolorilor", bazîndu-ne pe ceea ce am văzut la Craiova, ÎN TEREN. La rîndul său, Biroul federal a ajuns, în legătură cu comportarea echipei, și la ALTE EXPLICAȚII — pe care noi sîntem, în mod firesc, mai puțin în măsură să le cunoaștem — **ținînd de atmosfera din lot, de greșeli comise în pregătirea psihologică a meciului, de starea de spirit a unora dintre componenții „team"-ului nostru reprezentativ, de insuficienta lor concentrare asupra partidei, sub apăsarea altor preocupări, personale, mai mult sau mai puțin minore, și care au dus la abordarea jocului cu insuficientă atenție, cu superficialitate.**

Dar, dincolo de unele explicații limitîndu-se la slaba comportare a echipei în meciul în speță, credem că este momentul să ne detașăm de partida de la Craiova și să aruncăm **o privire mai analitică asupra întregii evoluții a echipei de fotbal a României în acest an.** Constatăm că, de la meciul cu Franța (2—0 la București) **echipa n-a mai cîștigat nici un meci din cele 5 susținute, făcînd patru rezultate de egalitate** (unul la Budapesta și trei la București) **și pierzînd la Belgrad.** Ceea ce produce, de asemenea, îngrijorare este faptul că în toate cele trei meciuri nule de la București, 2—2 cu Ungaria, 3—3 cu Italia, 1—1 cu Austria, **echipa noastră a fost mereu condusă,** fugind de fiecare dată după egalări obținute „in extremis" sau mențin ute cu mari eforturi. **Fără îndoială, este vorba despre** O REALĂ SCĂDERE A POTENȚIALULUI DE JOC AL

Radu URZICEANU

(Continuare în pag. a 3-a)

A XX-a ediție a JOCURILOR OLIMPICE DE VARA

München · 26 august - 10 septembrie 1972

LA CAPĂTUL UNEI DISPUTE EXTREM DE ECHILIBRATE ANTON PONGRAȚ S-A CLASAT PE LOCUL PATRU LA SPADĂ

Finala turneului olimpic de spadă care a adus pe planșa de la Bayernhalle printre cei șase trăgători și pe reprezentantul țării noastre, **Anton Pongrat** a început cu succes pentru acesta. Sportivul român l-a întîlnit, în primul asalt, pe cunoscutul spadasin suedez **Rolf Edling**, clasat pe locul III la campionatele mondiale din 1971, și la capătul unei lupte destul de echilibrate l-a întrecut cu 5—3.

A urmat asaltul cel mai dificil al sportivului nostru, cel ce l-a opus

ANTON PONGRAȚ

campionului olimpic de la Ciudad de Mexico și component al echipei Ungariei cîștigătoare în C.M. de la Viena (1971), **Gözö Kulcsar.** Pongrat a acționat curajos dar a fost nevoit să cedeze cu 3—5. În următoarea întîlnire, sportivul român primește replica francezului **Jean Brodin** în fața căruia obține cea de a doua victorie, rezultat cu care el ține companie maghiarul Kulcsar în fruntea sextetului de competitori ai finalei.

Extraordinar de combativ și precis în lovituri, cel de al doilea spadasin maghiar din finală, Csaba Fenyvessi (medaliat cu bronz la C.M. din 1970) nu i-a permis lui Pongrat că facă decît o tușă. Așa dar : 5—1 pentru Fenyvessi care, după acest asalt, a fost propulsat spre fruntea clasamentului alături de J. Ladegaillerie, ambii avînd cîte 3 victorii și nici o înfrîngere.

Sportivul nostru susține ultimul său asalt tocmai cu eficacele trăgător francez, Ladegaillerie (finalist al „mondialelor" de la Havana). Pongrat își mobilizează toate resursele și pornește decis la atac obținînd o meritată victorie cu 5—3. În urma acestui rezultat, Anton Pongrat s-a clasat pe locul IV

Ca și Mihai Țiu în proba de floretă, Anton Pongrat ratează o medalie datorită tușaverajului.

Clasamentul final al probei de spadă : 1. **Csaba Fenyvessi** (Ungaria) 4 v, 2. Jacques Ladegaillerie (Franța) 3 v, 3. Győzo Kulcsar (Ungaria) 3 v, 4. Anton Pongrat (România) 3 v, 5. Rolf Etling (Suedia) 1 v, 6. Jean Brodin (Franța) 0 v.

DECLARAȚIA COMITETULUI OLIMPIC ROMÂN

Sportivii — ca și întreaga opinie publică din Republica Socialistă România — au aflat cu emoție și indignare despre actul comis de un grup terorist împotriva delegației sportive israeliene, participantă la Jocurile Olimpice de la München și care s-a soldat cu numeroase victime omenești.

Comitetul Olimpic Român condamnă cu toată hotărîrea acest act de teroare îndreptat împotriva unor sportivi pașnici, nevinovați participanți la o manifestare a prieteniei și păcii, atentat care încalcă în modul cel mai grav spiritul olimpic, stîrnind mînia și revolta tuturor oamenilor de bună credință.

În această împrejurare tragică, Comitetul Olimpic Român exprimă profunda sa compasiune familiilor îndoliate.

6 septembrie 1972

COMITETUL OLIMPIC ROMÂN

ION ALEXE ÎN SEMIFINALELE CATEGORIEI GREA LA BOX

Pugilistul român de categorie grea, **ION ALEXE** a obținut o victorie clară la puncte (acordată în unanimitate 5—0) în fața lui **Jürgen Fanghaenel** (R. D. Germană), un adversar mai tînăr și cu alonje superioară. Fostul campion european, Alexe, a boxat însă cu multă inteligență, bine condus din colț de antrenorul emerit Constantin Dumitrescu. El a eschivat cu promptitudine loviturile dure ale adversarului, pistonîndu-l cu regularitate cu directe de dreapta care l-au incomodat vădit pe sportivul german. În felul acesta **Ion Alexe s-a calificat pentru semifinala categoriei, avînd astfel asigurată medalia de bronz.** El îl va întîlni pe suedezul Hasse Thomsen (învingător prin K.O. 3 asupra canadianului Morgan) în fața căruia — în mod teoretic — are prima șansă.

ALTE REZULTATE

● **Învingîndu-l prin tuș pe japonezul Saito,** luptătorul **NICOLAE MARTINESCU a intrat în turul III fără nici un punct penalizare.**

● Haltere : categoria supergrea : 1. **ALEXEEV (U.R.S.S.) 640 kg, 2. Mang (R. F. a Germaniei) 610 kg, Bonk (R. D. Germană) 572.5 kg.**

Fotbal : **Ungaria — R. F. a Germaniei 4—1 (2—1).**

Volei : **Cuba — Brazilia 3—2.**

ÎNVINGÎND CATEGORIC ECHIPA UNGARIEI [20-14], SELECȚIONATA ROMÂNIEI S-A APROPIAT DE PODIUMUL OLIMPIC !

Emoții mari în tabăra handbaliștilor români, înaintea partidei cu reprezentativa Ungariei. Ultima confruntare dintre aceste două echipe, consumată chiar vara aceasta la „Trofeul Iugoslavia", s-a încheiat cu victoria jucătorilor maghiari. Firească, de înțeles, această ușoară încordare, pe care mereu optimistul Gațu o risipește, pronosticînd un succes net. Dar nu mai este timp de glume... Arbitrii HANS SINGER și HANS SIEBERT, din R. D. Germană, același care au condus, aci la J.O., partida dintre România și Norvegia, se pregătesc să înceapă jocul.

Și iată, această atît de așteptată confruntare, al cărei învingător are podiumul olimpic doar la cîțiva... centimetri, se dispută de 2—3 minute, timp în care handbaliștii români au pornit impetuos din start : **Penu a apărat senzațional o aruncare de la 7 m, iar apoi Kicsid a deschis scorul.** Vor egala ungurii ? Nu, **rezultatul a devenit 2—0 pentru formația română printr-un gol de zile mari realizat de acest inepuizabil Gruia.** Și „dansul" continuă în același ritm. Un ritm ce convine jucătorilor noștri, care după 7 minute conduc cu 4—1. Este, însă, prea devreme ca să ne bucurăm. Apărarea română, practicînd sistemul „în linie" știe să se aglomereze la momentele oportune și blochează prompt șuturile de la distanță, și chiar dacă trece vreunul prin această „sită" deasă este oprit de Penu, excelent în acest meci. Treptat, toți cei prezenți la „Sporthalle" începem să avem convingerea că victoria nu poate reveni decît selecționatei române. Scorul nu este alarmant nici o clipă : **8—3 (min. 18), 10—5 (min. 26) și, la încheierea primelor 30 de minute, 11—6 pentru reprezentativa României.**

După pauză „furtuna" la care am asistat în partea întîi se mai liniștește. Handbaliștii români forțează numai pentru a păstra o diferență comodă, în timp ce ungurii fac eforturi mari să o reducă. Ei se grăbesc, ratează în „cascadă", chiar și atunci cînd au cea mai clară ocazie, aceea a unei aruncări de la 7 m. În schimb, echipa română își permite să realizeze cîteva faze încîntătoare, una dintre ele meritînd în mod special să fie subliniată, cea cînd **Licu,** la capătul unui șir de pase uimitor de rapide, a fentat scurt punîndu-și adversarii pe picior greșit și ridicînd scorul la **16—9 (min. 43).** Deci, nervii s-au destins și acum ambițiile cresc. Îl văd chiar pe **Gruia în finalul partidei înscriind un spectaculos gol din... plonjon !** Și iată sfîrșitul, punctat de un 7 m apărat de Dincă și de un gol înscris de acest subtil jucător care este **Sandor Vass. Scor final : 20—14 (11—6),** pentru România. Au jucat formațiile :

ROMÂNIA : Penu (min. 52 Dincă) — Gruia (8), Gațu, Gunesch (4), Licu (1), Stockl (1), Kicsid (3), Cosma (3), Voina, Schobel, Samungi.

UNGARIA : Horvath (Bartolos) — Kalo (1), S. Vass (4), Varga (3), Marosi (2), Simo (2), Adorjan, Harsanyi (1), Takacs, Stiller (1), K. Vass.

Într-o excelentă dispoziție de joc, **Gruia** s-a impus și în partida cu selecționata Ungariei, în care deși marcat „om la om" de Marosi a înscris totuși 8 goluri!

În acest meci (de reținut !) nu s-a dictat nici o eliminare. România a beneficiat de o aruncare de la 7 m transformată de Kicsid, iar Ungaria de 6 astfel de aruncări, din care au fost marcate doar 2 !

Ioan CHIRILĂ

ÎN MECI INTERNAȚIONAL DE BASCHET

Dinamo București — Ruda Hvezda (Cehoslovacia) 72-56 (38-28)

După o pauză binemeritată, ieri a fost reluată activitatea baschetbalistică din București, printr-o partidă amicală între formațiile Dinamo și Ruda Hvezda Pardubice (Cehoslovacia). Primul meci al sezonului, ce începe peste puțină vreme, a avut, normal, caracter de antrenament și verificare pentru ambele echipe, dar în special pentru Dinamo București, care cu această ocazie a încercat în joc și unele din noile achiziții. Antrenorul bucureștenilor, prof. **Dan Niculescu, a folosit, printre alții, pe Georgescu și Rotaru (foști la Politehnica) precum și pe Novac, Cernea, Visner, Dragomirescu, Săuca și Haneș** din vechea garnitură. Nu au evoluat Diaconescu, Popa (accidentați) și Chivulescu (învoit).

Meciul, deschis, fără miză deosebită, a avut o desfășurare alertă, cu multe faze spectaculoase. Fiind la începutul perioadei pregătitoare nu ne putem face încă o părere asupra potențialului dinamoviștilor, din rîndurile cărora s-au remarcat, totuși, Novac, Visner și Săuca, iar de la oaspeți Marsoun și Kasal.

Scor : 72—56 (38—28) pentru Dinamo.

DE AZI, LA BAZINUL DINAMO,

ÎNOTĂTORII SENIORI LUPTĂ PENTRU TITLURILE DE CAMPIONI

Cea mai prestigioasă competiție internă a înotătorilor seniori, finalele campionatelor republicane, se desfășoară, de astăzi pînă sîmbătă, în cadrul plăcut al bazinului Dinamo din Capitală. Campionii și recordmanii țării au, astfel, prilejul să demonstreze seriozitatea pregătirilor efectuate în timpul verii și să le concretizeze prin realizarea unor performanțe onorabile.

Astăzi, în ziua inaugurală, sînt programate, de la ora 17,30, următoarele curse : **100 m liber (b și f), 100 m bras (b și f), 200 m mixt (b și f), 4x100 m mixt (b și f).**

După cum am mai scris, la toate probele sînt programate direct finale, ca urmare a absenței reprezentanților unor secții fruntașe (**Școala sportivă nr. 1, Școala sportivă nr. 2 din București, Școala sportivă Timișoara și Școala sportivă Reșița**). În legătură cu aceste regretabile absențe, am solicitat părerea secretarului general al federației de natație, tov. **Constantin Mihai,** care ne-a declarat :

„Finalele campionatelor de seniori au fost programate la începutul lunii septembrie — iar secțiile de natație au fost înștiințate încă de anul trecut de acest lucru — pentru a se da posibilitate antrenorilor și sportivilor să folosească din plin perioada de vară, care oferă condiții de pregătire evident mai bune decît restul anului. În felul acesta, am dorit să evităm pauza îndelungată și dăunătoare pe care și-o îngăduiau unii antrenori în anotimpul călduros. Totuși, unii dintre ei, din fericire puțini la număr, au înțeles să răspundă solicitării noastre prin aceste absențe nemotivate și condamnabile. Federația va lua măsuri, însă, împotriva antrenorilor vinovați, sancționîndu-i pentru poziția lor care dovedește descalificare față de un campionat al țării. În ciuda neprezentărilor, sper ca întrecerile să se bucure de succes și să înregistreze rezultate bune".

Iată acum deținătorii titlurilor probelor programate să se desfășoare astăzi : **M. Slavic** (Steaua) — 100 m liber și 200 m mixt ; **Eugenia Cristescu** (Dinamo) — 100 m liber, **Anca Georgescu** (Dinamo) — 100 m bras ; **Anca Groza** (Dinamo) — 200 m mixt ; echipele Dinamo — 4x100 m **mixt** băieți și fete ; **A. Șoptereanu (Dinamo)** — 100 m bras.

volei

In intrecerile de juniori de la Ankara

REPREZENTATIVA FEMININĂ A ROMÂNIEI — CAMPIOANĂ BALCANICĂ

● *Echipa masculină, pe locul II*

Cea de a treia ediție a jocurilor balcanice de volei pentru juniori și junioare desfășurate recent la Ankara, s-a soldat cu un frumos succes al reprezentativelor României. Echipa feminină a terminat învingătoare, nepierzînd nici un set de-a lungul competiției. Aceasta i-a adus primul loc în clasament și titlul de campioană balcanică. Reprezentativa masculină a terminat pe locul secund, fiind departajată de cîștigătoarea întrecerii (Bulgaria) prin setaveraj, pe care reprezentanții noștri au învins-o totuși în întîlnirea directă.

Analizînd comportarea celor două reprezentante ale României, vom consemna că aceasta diferă. Ne vom referi mai întîi la cea de junioare, care a dat deplină satisfacție prin modul exemplar în care a știut să lupte pentru victorie. Reprezentativa României a dispus pe rînd de echipele Iugoslaviei cu 3—0 (8, 3, 9), Turciei cu 3—0 (5, 1, 2) și Bulgariei cu 3—0 (9, 11, 5), echipa manifestînd o creștere valorică de la o partidă la cealaltă. Arma principală a reprezentantelor noastre a constituit-o blocajul, care în întîlnirea cu adversarul cel mai puternic — este vorba de echipa Bulgariei — a funcționat aproape fără greșeală. Acesta a descumpănit atacul advers care nu a reușit să puncteze decît foarte rar. Cu o bună mișcare în teren și cu acțiuni ofensive bine finalizate, echipa noastră și-a impus superioritatea și adversarul a cedat categoric. Menționăm că lotul folosit de-a lungul Jocurilor balcanice **(Paula Cazangiu, Angela Moroianu, Maria Matei, Maria Antonescu, Victoria, Caranda, Emilia Cernega, Constanța Dinculiță, Doina Botezan, Carmen Puiu, Cătălina Cel Mare)** a dat satisfacție, fiecare jucătoare făcîndu-și datoria atunci cînd s-a aflat pe teren. La succesul obținut de junioarele noastre, o contribuție însemnată au avut antrenorii N. Humă și L. Sorbală, care au asigurat echipei o bună pregătire și au condus-o cu competență de pe margine. În clasamentul final s-au situat după România, echipele Bulgariei, Iugoslaviei și Turciei.

Comportarea juniorilor a diferit de cea a junioarelor prin aceea că nu în toate partidele s-a făcut simțită dorința și hotărîrea de a obține victoria. Ne referim în principal la debutul în competiție, cînd în întîlnirea cu Grecia după 1—1 la seturi și 12—2 în cel de al treilea, echipa a acționat fără vlagă, dezlînat, cu numeroase greșeli la primire și serviciu, ceea ce a dus la pierderea setului și apoi a jocului !! În întîlnirile următoare, o parte din lipsurile manifestate au fost remediate și după 1—3 (—7, 13, —12, —12) cu Grecia, echipa a dispus pe rînd de Bulgaria cu 3—2 (5, —11, —7, 8, 13), de Iugoslavia cu 3—0 (12, 10, 6) și de Turcia cu 3—1 (9, 12, —10, 4). Ca urmare, România a ocupat locul secund în clasamentul final, după Bulgaria și înaintea echipelor Turciei, Greciei și Iugoslaviei. Menționăm că din lotul folosit de antrenorul M. Șerban, și anume : **Girleanu, Iuhasz, Marinescu, Ionescu, Păușescu, Țigăeru, Țerbea, Macavei, Constantinescu și Mirza**, o comportare mai bună spre sfîrșit au avut Păușescu, Iuhasz și Ionescu. De reținut însă că echipa a manifestat în ansamblu lipsuri la efectuarea serviciului, primirea mingii și la dublaj și că în ceea ce privește conducerea de pe margine aceasta s-a făcut fără hotărîre, ceea ce a dus uneori la lipsa de mobilizare în teren.

Actuala ediție a Jocurilor balcanice de juniori a arătat că avem elemente tinere dotate și cu frumoase perspective care bine pregătite și îndrumate vor putea fi promovate în eșalonul superior.

Nicolae MATEESCU

polo

PROGRESUL BUCUREȘTI CAMPIOANĂ A JUNIORILOR MARI

La Cluj s-a desfășurat turneul final al campionatului republican de polo rezervat juniorilor de categoria I. După întreceri viu disputate, spectaculoase, titlul a fost cucerit de echipa **Progresul București** (antrenor : T. Angelescu), învingătoare în șase din cele șapte partide susținute (a făcut un singur meci nul, în compania formației Școlii sportive nr. 1 București). Pe locul secund s-a clasat reprezentanta clubului sportiv Școlarul București (antrenor : P. Niculescu), iar poziția a treia a revenit, în mod surprinzător, dar pe deplin meritat, Crișului Oradea (antrenor : N. Rujinschi).

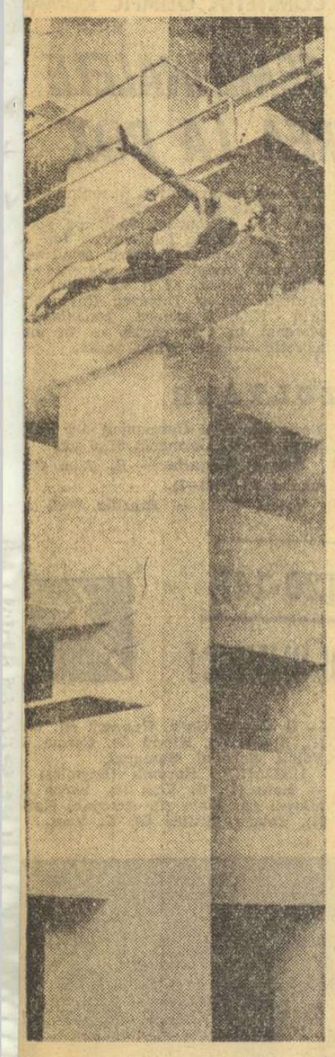

Ion Ganea va lupta pentru a-și apăra cele trei titluri de campion național

Foto : T. MACARSCHI

Iată clasamentul final : 1. **Progresul București** 13 p ; 2. Școlarul București 11 p ; 3. Crișul Oradea 9 p (golaveraj 48—27) ; 4. Șc sp nr. 1 București 9 p (golaveraj 46—34) ; 5. Dinamo București 8 p ; 6. Voința Cluj 3 p ; 7. C.S.M. Cluj 2 p ; 8. Vagonul Arad 1 p.

Întrecerile s-au bucurat de o organizare foarte bună asigurată de comisia județeană de specialitate, iar arbitrajele (în special cele prestate de R. Timoc din Cluj și N. Nicolaescu din București) au contribuit și ele la reușita competiției.

În continuarea activității echipelor de polo, de luni începe, la Ploiești, turneul final al juniorilor de categoria a II-a.

natație

DE MÎINE, LA „TINERETULUI", FINALELE SĂRITORILOR SENIORI

„Staglunea" de vară a săritorilor în apă se încheie, săptămîna aceasta, prin întrecerile finale ale campionatelor republicane ale seniorilor. Ca de obicei, gazda disputelor va fi strandul Tineretului din Capitală, unde a fost făcută următoarea programare a probelor : **vineri, de la ora 10 și de la ora 16 :** sărituri de la trambulina de 1 m (băieți și fete) ; **simbătă, de la ora 10 și de la ora 16 :** sărituri de la platformă (fete) și de la trambulina de 3 m (băieți) ; **duminică, de la ora 10 și de la ora 16 :** sărituri de la trambulina de 3 m (fete) și la platformă (băieți).

La competiție iau parte sportivi reprezentînd cluburile Progresul și Școlarul București, Școala sportivă și C.S.M. Sibiu, Crișul Oradea și C.S.M. Cluj.

Amintim că anul trecut titlurile au revenit lui **Ion Ganea** (toate cele trei probe), **Melaniei Decuseară** (1 m și platformă) și **Soranei Prelipceanu** (3 m).

PATINAJ

10 RECORDURI ÎN PRIMA ZI A ÎNTRECERILOR DE LA SIBIU

SIBIU, 6 (prin telefon de la trimisul nostru). Finala campionatului republican de patinaj pe rotile, desfășurată sub semnul a două aniversări — centenarul patinajului românesc și împlinirea a 50 de ani de la înființarea federației de specialitate — a debutat miercuri pe pista de bitum a Școlii sportive din localitate.

Încă din prima zi, o serie de concurenți au dovedit o bună pregătire, concretizate prin stabilirea a nu mai puțin de 10 noi recorduri în probele de distanțe scurte. De remarcat că probele nelegitimațiilor au fost dominate copios de reprezentanții Școlii gen. nr. 16 Timișoara, care au cucerit cinci locuri I din totalul de șapte.

Iată cîștigătorii din prima reuniune (sportivi legitimați) : **FETE, 7—8 ani, 50 m :** Ibolya Szatmari (Mureșul Tg. Mureș) 9,1 ; **9—10 ani, 50 m : Eva Nagy** (Olimpia Cluj) 11,5 : **11—12 ani, 50 m :** Rodica Pașcanu (Mureșul Tg. M.) 8,6 — nou record (v.r. 9,0) : **13—14 ani, 100 m :** Iudith Balint (Mureșul Tg. M.) 17,7 — nou record (v.r. 17,9) ; **15—16 ani, 100 m :** Maria Olah (Mureșul Tg. M.) 16,9 — nou record (v.r. 17,5) ; **17—18 ani, 200 m :** Eniko Giliga (Mureșul Tg. M.) 33,0 — nou record (v.r. 36,6) : **senioare, 500 m :** Diana Cardaș (Mureșul Tg. M) 1 : 25,3 — nou record (v.r. 1 : 44,6). **BĂIEȚI, 7—8 ani, 50 m :** H. Iasch (Șc. sp. Sibiu) 9,5 ; **9—10 ani, 50 m :** D. Iasch (Șc. sp. Sibiu) 8,3 — nou record (v.r. 9,1) ; **11—12 ani, 50 m :** R. Neculcioiu (Dinamo Brașov) 8,2 ; **13—14 ani, 100 m :** Z. Adorjan (Mureșul Tg. M.) 15,4 — nou record (v.r. 15,8) **15—16 ani, 200 m :** V. Bartos (Constructorul București) 28,9 — nou record (v.r. 30,4) ; **17—18 ani, 500 m :** I. Kantor (C.S.M. Cluj) 1 : 20,2 — nou record (v.r. 1 : 26,5) ; **seniori, 500 m :** Șt. Orban (C.S.M. Cluj) 1 : 16,5 — nou record (v.r. 1 : 28,3).

Întrecerile continuă.

D. NEGREA

„CUPA TINERETULUI DE LA SATE" A REÎNNODAT TRADIȚIA OINEI ÎN MULTE JUDEȚE ALE ȚĂRII

Ca și în ceilalți ani, a cincea ediție a „Cupei tineretului de la sate", competiție de amploare, în programul căreia figurează mai multe discipline sportive, și-a stabilit cartierul general la oină și handbal în Capitală, unde timp de patru zile peste 1600 de jucători și jucătoare și-au disputat cu ardoare trofeele și tricourile de campioni sătești. Cum era și de așteptat, turneele finale au prilejuit numeroase constatări de natură să bucure atît pe organizatori, cît și pe antrenori și instructori, care și-au văzut strădaniile încununate de succes. Azi ne vom îndrepta atenția spre jocurile de oină.

PROGRES ÎN MASĂ

Printre cele 40 de echipe care și-au cucerit dreptul de participare la actul final de la București s-au numărat Avîntul Curcani — Ilfov, Biruința Gherăiești — Neamț, Viața Nouă Olteni — Teleorman, Avîntul Frasin — Suceava, ș.a. bine cunoscute publicului pentru performanțele realizate în marile concursuri republicane. Oniștii din formațiile menționate și-au onorat cărțile de vizită, furnizînd partide deosebit de atractive, specialiștii prezenți apreciind că oina are resurse de a deveni mult mai dinamică și spectaculoasă. Dar mai important ni s-a părut faptul că marea majoritate a finaliștelor s-au apropiat ca valoare de principalele candidate la locurile fruntașe, ceea ce denotă că atunci cînd se întîlnesc echipe temeinic pregătite, oina cîștigă teren pe tărîmul popularității. Unirea Băla (Mureș), Dunărea Ciobanu (Constanța), Siretul Șuraia (Vrancea), Recolta Crasna (Gorj), Zorile Volvodeni (Sălaj), Crasna Lucăceni (Satu Mare) ca să dăm numai cîteva exemple, au acționat ca niște ansambluri bine armonizate, avînd iscusiți oniști, atît la „prindere", cît și la „bătaie". Aceste echipe, supuse în continuare unei atente pregătiri, pot urca cu siguranță treptele consacrării. Și încă un lucru care merită consemnat : „Cupa tineretului de la sate" a avut darul să reînvie tradiția sportului nostru național într-o serie de sate și comune despre care multă vreme nu s-a mai auzit nimic. Recolta Apoldu de Sus (Sibiu), Almașana Almaș (Arad), Spicul Stănilești (Vaslui) și alte echipe au reapărut mult schimbate în bine, demonstrînd că acolo unde există preocupare roadele muncii nu se lasă așteptate.

Se cuvine să subliniem aportul adus la înviorarea activității oinistice, în diverse județe, de către U.N.C.A.P., care a dotat numeroase secții cu echipamentul și materialele necesare.

Echipa Avîntul Curcani (Ilfov) noua campioană sătească pe anul 1972

TABLOUL DE ONOARE

Multe dintre cele peste 100 de meciuri din preliminarii și turneul final au încîntat privirile publicului, unele partide fiind considerate de către cunoscutul antrenor emerit, **Alexandru Rafailescu**, superioare ultimelor concursuri republicane. Făcînd o investigație printre persoane autorizate, următorii jucători s-au distins, întrunind cele mai multe voturi : Ștefan Eftimie (Avîntul Curcani — Ilfov) — cel mai bun apărător, Marin Georgescu (Viața Nouă Olteni — Teleorman) și Iosif Minac (Biruința Gherăiești — Neamț) — cei mai periculoși trăgători, Ioan Farcaș (Biruința Gherăiești) — cel mai valoros fundaș, maestrul sportului Ion Munteanu (Avîntul Frasin — Suceava) — cel mai inspirat centru mijlocaș ; cele mai complete echipe au fost Avîntul Curcani și Biruința Gherăiești, iar cele mai gustate partide au furnizat echipele Avîntul Curcani — Avîntul Frasin, Viața Nouă Olteni — Biruința Gherăiești și Avîntul Frasin — Biruința Gherăiești.

★

Nu putem încheia fără a aminti, măcar în treacăt, de o absență mult regretată de la această finală pe țară. Este vorba de Universitatea București, invitată să participe în afară de concurs, care cu siguranță ar fi mărit cota valorică a întrecerilor. Sîntem informați că lipsa studenților de la start se datorează conducerii clubului respectiv, care a apreciat ca inutilă participarea bucureștenilor în turneul final. Păcat !

Traian IOANITESCU
N. DUMITRU

ciclism

S-AU ÎNCHEIAT ÎNTRECERILE MUNICIPALE, ÎNCEP CAMPIONATELE NAȚIONALE

Începînd de miercuri după amiază și, în continuare, pînă duminică, velodromul Dinamo din Șos. Ștefan cel Mare găzduiește întrecerile campionatului național de ciclism rezervat juniorilor.

Disputele vor începe zilnic la ora 16,30, urmînd ca în ultima zi a campionatului, duminică, primul start să se dea la ora 9,30. De altfel, duminică a fost programată și cea mai spectaculoasă probă a întrecerilor pe pistă și anume cursa cu adițiune de puncte.

În afara ploieșteanului **A. Ciobanu**, care se va prezenta la startul probei de urmărire individuală, cele mai justificate pretenții de a cuceri titlurile se pare că le au cîștigătorii campionatului municipal, încheiat luni după amiază pe aceeași pistă a velodromului Dinamo. Iată, de altfel, numele acestor merituoși învingători : **viteză — jr. I :** M. Roșu (Dinamo) ; **jr. II :** A. Jalia (Dinamo) : 1 000 m start de pe loc : **jr. I** M. Roșu ; **500 m start de pe loc — jr. II :** M. Bontiu (Șc. Sp. 3) ; **4000 m individual — jr. I :** Z. Erekeș (Steaua) ; **2000 m individual — jr. II :** R. Simion (Șc. sp. 1) ; **4000 m echipe, jr. I :** Șc. sp. 3 ; **2000 m echipe, jr. II :** Șc. sp. 1 ; **adițiune de puncte, jr. I :** M. Romașcanu (Dinamo), **jr. II :** A. Tănăsescu (Dinamo).

AGENDA vînătorului și pescarului sportiv

CAMPIONATUL REPUBLICAN DE LANSETĂ

După disputarea în cursul acestei veri a fazelor județene, simbătă și duminică, între orele 8 și 14, se va desfășura pe stadionul ICAB din București (pe malul lacului Tei, în aval de stăvilarul Floreasca), finala campionatului național de lansetă pe anul 1972.

Cele cinci probe de lansetă (aruncări pe ținte fixe și la distanță cu greutăți de 7.5 g și cu muște artificiale), care se dispută pe terenuri înierbate, sînt destul de dificile, necesitînd pe lîngă aptitudini și un antrenament continuu.

La noi, sportul cu lansetă și-a găsit adepți în Capitală și în județele Arad, Brașov, Cluj, Hunedoara, Mureș, Sibiu și Timiș. Dintre aceștia, simbătă și duminică se întrec lansetiștii adulți (care în acest an — la cel puțin două concursuri oficiale premergătoare — au obținut în medie cel puțin 400 puncte), precum și tinerele speranțe. Concursul este dotat cu cupe și diverse alte premii.

A ÎNCEPUT SEZONUL DE VÎNĂTOARE LA CERBI

La sfîrșitul săptămînii trecute (vineri 1 septembrie) a început sezonul de vînătoare la cerbi carpatini, cerbi lopătari și capre negre. În vederea acestui eveniment au fost pregătite din vreme, cabanele și casele de vînătoare, observatoarele înalte, au fost curățate potecile de vînătoare și au fost amenajate altele noi.

Reamintim că pentru a vîna la aceste trei specii de vînat este necesară o autorizație de împușcare eliberată de asociația județeană a vînătorilor și pescarilor sportivi, deținătoare a terenului de vînătoare sau de către inspectoratul silvic respectiv.

FOTBAL

IN PRAGUL UNUI BOGAT SEZON INTERNAȚIONAL

PRIMUL TRIAL AL LOTURILOR DE JUNIORI

Loturile lărgite de juniori (16 fete și tot atîția băieți) se vor întruni simbătă și duminică la primul lor trial în vederea alcătuirii echipelor naționale, care în zilele de 7—8 octombrie (la Brașov) și 10—12 noiembrie (la München) vor întîlni formațiile de juniori ale R.D. Germane și, respectiv, R.F. a Germaniei. Din aceste loturi vor fi selecționate și cele două garnituri care ne vor reprezenta în primăvara anului viitor — în Cehoslovacia — la cea de a III-a ediție a campionatelor europene de juniori.

Reuniunile de selecție vor avea loc pe arena Voința din Capitală, fetele vor lua parte la proba de 2x100, iar băieții la 2x200 loviturci mixte.

Din cele două loturi fac parte, printre alții : **Vasilica Pințea** (Rapid București), **Rozalia Stefucz** (Voința Cluj), **Elena Bălașa** (Voința București), **Elisabeta Szilagyi** (Voința Tg. Mureș), **Eugenia Holeș** (C.S.M. Reșița), **Aurel Marcu** (Gloria București), **Ion Stefucz** (Voința Cluj), **Iordan Scheftz** (Petrolul Ploiești), **Iosif Szasz** (Voința Tg. Mureș) și **Grigore Marin** (Rapid București).

TURNEE PESTE HOTARE

O serie de echipe românești au fost invitate la diferite turnee internaționale peste hotare. Prima care se deplasează este **Selecționata sindicală feminină** — alcătuită din jucătoare de la divizionarele A Laromet și Gloria din București, Hidromecanica și Metrom din Brașov și C.S.M. Reșița. Selecționata noastră va participa la un turneu pe echipe și individual în R.D. Germană, la Halle, în zilele de 21—27 septembrie. Din reprezentativa sindicală nu vor lipsi dubla campioană mondială **Elena Trandafir** (Laromet București) și campioana europeană la junioare, **Ildico Grozăvescu** (C.S.M. Reșița).

Două echipe ploieștene, **Petrolul** (m) și **Voința** (f) au fost invitate de clubul Motor Jena (R.D.G.) pentru două jocuri în perioada 28 septembrie — 4 octombrie.

În sfîrșit, jucătorii și jucătoarele de la **Voința București** vor întreprinde un turneu de aproape două săptămîni, la începutul lunii viitoare, în Iugoslavia. Reprezentanții clubului bucureștean vor evolua în orașele Osîjek și Zagreb.

PREGĂTIRI PENTRU CAMPIONAT

Noua ediție, a V-a, a campionatului diviziei A, va începe în zilele de 23—24 septembrie, după formula de anul trecut, cîte două serii atît la băieți cît și la fete. În prima etapă formațiile campioane **Petrolul Ploiești** (m) va juca la București cu Gloria, iar **Voința București** (f) va debuta în derbyul Capitalei, jucînd cu Rapid.

În prezent, tehnicienii federației de specialitate omologhează arenele, controlează dacă pistele corespund cotelor regulamentare. În clipa de față, cîteva arene nu sînt apte a găzdui jocuri de categoria A. Printre acestea și cele ale formațiilor feminine bucureștene, **Frigul** și **Instalatorul**, nou promovate în divizie. La fel se prezintă și cîteva arene din provincie, printre care **U.T. Arad** și **Hidromecanica Brașov (T. R.)**.

tir cu arcul

CAMPIONII REPUBLICANI PE 1972

Recent, a avut loc la Tg. Mureș finala campionatului național la tir cu arcul la care au participat 80 de arcași din **București, Cluj, Petroșani, Satu Mare** și **Tg. Mureș**. Toate titlurile au revenit sportivilor din orașul de pe Mureș.

IATĂ CIȘTIGĂTORII : arcuri speciale (simplu F.I.T.A.) femei (70, 60, 50 și 30 metri) — **Rozalia Orosz (P.T.T.R. Tg. Mureș) 864 p — campioană absolută ;** pe echipe — **Mureșul Tg. Mureș 1773 p.** Bărbați (90—70—50 și 30 m) — **E. Kovacs (Voința Tg. Mureș) 980 p ;** pe distanțe : 90 m — **T. Kaszonyi (P.T.T.R. Tg. Mureș) 212 p ;** la 70 m — **E. Kovacs 243 p ;** la 50 m — **Al. Gyorfi (P.T.T.R. Tg. Mureș) 253 p ;** la 30 m — **E. Kovacs 310 p.** Pe echipe : **P.T.T.R. Tg. Mureș 2843 p.** Arcuri standard (2x50 + 30 m) femei — **Eva Engel (P.T.T.R. Tg. Mureș) 786 p ;** la 2x50 m — **Olga Nemeș (P.T.T.R. Tg. Mureș) 278 p ;** 2x30 m — **Eva Kapelesz (Sănătatea Tg. Mureș) 517 p.** Pe echipe — **P.T.T.R. Tg. Mureș 2038 p. Bărbați** — la total — **L. Fekete** (Mureșul Tg. Mureș) **981 p ;** la 2x50 m și la 2x30 m — **L. Fekete 391 p, respectiv 590 p, campion absolut.** Pe echipe — **Mureșul Tg. Mureș 2850 m.**

I. PAUȘ — coresp. județean

AUTOMOBILISM

CAMPIONATUL NAȚIONAL DE VITEZĂ ÎN COASTĂ ȘI CÎTEVA PROBLEME ALE AUTOMOBILISMULUI

Duminică s-au încheiat la Sinaia întrecerile penultimei etape a campionatului național automobilistic de viteză în coastă. Așa cum am arătat în cronica etapei, rezultatele obținute de sportivi au fost, în general, superioare celor înregistrate anul trecut, mulți dintre participanți având satisfacția de a-și fi îmbunătățit substanțial recordurile personale. Și, totuși, au fost și concurenți care s-au arătat nemulțumiți de ceea ce au realizat. Un caz : **Valentin Topciu.** Valentin, care este un alergător cu multă experiență și un mecanic excelent, s-a situat în clasamentul clasei a III-a pe locul 9 din 30 de participanți, cu timpul de 6:44,5 (cîștigătorul clasei, **Iuliu Henn** — 6:31,0). La sfîrșitul cursei apreciind că timpul lui Topciu nu reprezintă nici pe departe posibilitățile acestui sportiv, în necunoștință de cauză am pus insuccesul său pe seama unei prezumtive defecțiuni mecanice. Or, discutînd cu Topciu acesta ne-a mărturisit deschis, în mod sportiv, adevărul : **„Mașina n-a avut nimic. A mers șnur. Timpul slab obținut este rezultatul unor greșeli de conducere. Am ratat copilărește cîteva viraje. N-am cunoscut suficient de bine traseul. Singurul vinovat sînt eu".**

Într-adevăr, Topciu (și alții ca el) are vina sa. A recunoscut-o singur. Dar noi considerăm că în această privință o vină o au și organizatorii — A.C.R. — care n-au întocmit (așa cum s-ar fi cuvenit) schița traseului pe care să o difuzeze concurenților. Traseul cursei de coastă de la Sinaia prezintă zeci de viraje și nenumărate „ace de păr", fiecare cu caracteristicile sale și pe care nu le poți memora dacă nu ai posibilitatea să parcurgi distanța respectivă de 15—20 ori. Un singur antrenament oficial este total insuficient și, atunci, în mod obligatoriu trebuie să se recurgă la schițe pe care concurenții este bine să le aibă la îndemînă chiar și în timpul cursei de campionat. Cerem ca aceste schițe să fie realizate și difuzate concurenților măcar la ultima etapă de campionat, cursa de coastă de pe Feleac-Cluj.

Și acum o problemă de cronometraj. Apreciem pozitiv cunoștințele în materie ale arbitrilor cronometrori care au oficiat la ultimele etape ale campionatului de coastă, însă, spre surprinderea noastră, aceștia, am văzut, își fac datoria cu un material cu totul și cu totul demodat : cronometre de mînă ! După cîte știm, astăzi, nici la cursele de... melci nu se mai întrebuințează astfel de cronometre, ci numai electrice și cu... celulă. Nu pretindem instalații speciale, așa cum poate ați remarcat și dumneavoastră la televiziune, la transmisiile de la J. O. ale probelor de înot sau de atletism. Pretindem o instalație de cronometraj electrică, simplă, care de altfel a mai fost utilizată în acest sport în urmă cu... 25 de ani. Este o instalație veche, demodată, dar este electrică, sigură, rapidă și nu... hilară așa cum considerăm că poate fi apreciat cronometrajul cu bietele cronometre de mînă la cursele de automobile.

Un aspect de la desfășurarea etapei a III-a a campionatului național automobilistic, de viteză în coastă. Punctul de start : Furnica — șoseaua Codrului. De aici, mașinile au luat cu asalt serpentinele pe punctul terminus al întrecerii — Cota 1 400

Și acum două clasamente cu care am rămas datori. **CLASAMENTUL GENERAL,** cu cei mai buni timpi, neținînd seama de clase : 1. **Eugen Ionescu-Cristea** (R. 8 Gordini) 5:44,1 ; 2. P. Morassi (R. 12 Gordini) 5:47,6 ; 3. L. Borbely (R. 8 Gordini) 6:04,2 ; 4. A. Puiu (R. 8 Gordini) 6:04,7 ; 5 C. Pescaru (R. 8 Gordini) 6:07,2 ; 6. D. Stanciu (R. 8 Gordini) 6:09,0 ; 7. F. Popescu (R. 8 Gordini) 6:13,2 ; 8. A Orban (N.S.U.) 6:17,0 ; 9. V. Szabo (Alfa Romeo) 6:18,0 ; 10. A. Gaspar (Austin) 6:20,2. **CLASAMENT PE ECHIPE : 1. Automobilul București** (E. Ionescu-Cristea, P. Vezeanu, M. Dumitrescu) 26 p ; 2. Dacia U.A.P. 29 p ; 3. Autotractorul Brașov 31 p ; 4. Danubiana I 44 p ; 5. Universitatea Brașov 53 p ; 6. Danubiana II 118 p.

Gheorghe ȘTEFANESCU

GRUPUL DE UZINE DE AUTOTURISME
CENTRUL DE PROIECTARE PITEȘTI COLIBAȘI

organizează în zilele de 9 și 10 septembrie a.c.

AL TREILEA SIMPOZION NAȚIONAL DE AUTOMOBILISM

Cu acest prilej se va desfășura competiția automobilistică

„PREMIUL U A P"

deschis conducătorilor amatori posesori de autoturisme Dacia 1300.

- Startul se va da duminică 10 septembrie, începînd de la ora 8,30.
- Ședința tehnică — simbătă 9 septembrie la Casa Sindicatelor din Pitești, la ora 17,30.
- Traseul este următorul : Pitești — Rîmnicu Vîlcea și retur (120 km).
- Punctajul se va acorda în funcție de timpul realizat și de cantitatea de lichid vărsată dintr-un vas special montat în portbagaj.
- Premiile constau în obiecte și piese auto ; se acordă un premiu special pentru autoturismul cel mai bine întreținut.
- Înscrierile — pe bază de scrisoare recomandată — cu mențiunea „Pentru PREMIUL U.A.P"., sau înaintea ședinței tehnice.

— „FRIGERO" are un consum foarte redus de energie electrică de numai 0,18—0,30 lei în 24 de ore
— „FRIGERO" are o funcționare sigură și silențioasă
— Temperaturile din interiorul frigiderului se reglează prin termostat

— Prețul de vînzare :

• FRIGERO — 140 l	lei 4110 și 4150
• FRIGERO SUPER — 180 l	lei 4800
• FRIGERO LUX — 240 l	lei 5700

fotbal

In meci amical

S. C. BACĂU — VLLAZNIA TIRANA 3-0 (0-0)

BACĂU, 6 (prin telefon, de la corespondentul nostru). Stadionul „23 August" din localitate a găzduit azi după-amiază (n.r. ieri) un atractiv meci internațional amical, între formațiile **S.C. Bacău** și campioana Albaniei, **Vllaznia Tirana.** Partida a fost de un bun nivel tehnic, cu multe faze pe poartă, aplaudate, deseori, de cei peste 5 000 de spectatori. În prima repriză, jocul a fost echilibrat, ambele înaintări ratînd multe ocazii de a înscrie.

După reluare, băcăuanii domină categoric și înscriu de trei ori prin Dembrovschi (min. 50), Hrițcu (52) și Băluță (79). Spre finalul partidei, ambele linii de atac pierd, din nou, ocazii bune de a marca.

Chevorc Ghemigean (București) a condus bine următoarele formații :

S.C. Bacău : Ghiță (Cizic) — Mioc (Comănescu), Cătargiu, Sînăuceanu, Margașoiu — Vătafu (Niță), Duțan (Hrițcu) — Pană, Dembrovschi, Rugiubei, Sorin Avram (Băluță).

Vllaznia Tirana: Rama — Basha, Lekaj, Durai, Dedia — Ragami, Hoja — Ndoia (Kocibasi), Rakici (Cami), Bizic, Puca (Jega).

Ilie IANCU

• Ieri, în meci amical : **C.S.M. Reșița—U.T.A.** 3—1 (2—1).

F.C. ARGEȘ ÎNTRE VICTORIE ȘI DEBUT ÎN C.C.E.

Atunci cînd aburii vinului de viață lungă care se cheamă *„campioni"* păreau a se risipi la rigoarea programului de pregătire a noii ediții, a venit sărbătorirea întîrziată a victoriei, la mai bine de o lună după ce titlul național poposise la Pitești și aburii automulțumirii au prăvălit în Trivale doi bolovani pe care scria 1—4 cu divizionara B — C. S. Tîrgoviște și 2—2 (acasă !) cu modesta echipă Happoel Berșeva. Auguri nefești care, coroborați cu eșecul de la Arad în prima etapă, nu puteau crea un cer senin la clubul piteștean.

După cum ne-au spus cei doi antrenori ai echipei, *Florin Halagian* și *Tănase Dima*, perioada de pregătire efectuată la Voina (20 km de Cîmpulung Mușcel) n-a beneficiat de o condiție esențială : teren de joc. Acolo unde iarna oferise tot ce era necesar, vara n-a mai corespuns cerințelor, în ciuda promisiunilor făcute pe plan local, rămase neonorate. Iată de ce nu ne-a mirat afirmația lui Halagian pe marginea perioadei precompetiționale : *„Proces de instruire sub nivelul cerințelor"*.

Au pornit atunci, cu stîngul piteștenii în noul sezon ? Starea de spirit din rîndul jucătorilor, antrenorilor, a conducerii clubului — mai ales după tonicul 5—0 cu „U" Cluj — nu lasă să se întrevadă așa ceva. *Vlad*, căpitanul echipei campioane, își permite chiar să glumească : *„În meciurile anterioare victoriei clare și spectaculoase de la Pitești, cu „U" Cluj, golul era de fiecare dată lîngă bară, dar băieții nu se puteau apleca după el, căci aveau... sciatică !"* Dar apoi revine la ceea ce-l frămîntă. *„Programul primelor etape se arată sever cu noi, pe lîngă U.T.A. și „U" Cluj, adversarii din cursa pentru titlul campionatului trecut, întîlnim apoi pe Universitatea Craiova, Farul și Dinamo. Un program de „care pe care" : ori ne plasăm iar sus în clasament, ori ne rămîne consolarea doar în... C.C.E.! Și barem de-am avea tot lotul valid..."*

Barbu, decanul de vîrstă al Argeșului, ne relevă un amănunt edificator : *„Echipa noastră se adună la greu, depășind orice nemulțumire de moment. Iată de ce privim cu luciditate acest început oscilant de campionat. Ce-i drept, uneori nu ne descurcăm în fața unor adversari mult mai slabi"*. Să fie aceasta o încercare de a se asigura o portiță de scăpare pentru meciurile ce bat la ușă cu Aris Bonnaweg din „Cupa campionilor europeni" ? *„Nicidecum* — ne răspunde prompt fostul internațional. *Cu lotul pe care-l avem nu putem rata această calificare. Dintre noile achiziții, Mustățea îmi place căci știe „meserie". Iar Troi, ei bine, ăsta îți face zile fripte ! Îl știu, că am jucat în Cupă contra lui. Se demarcă extraordinar (Dobrin îl dăscălește mereu în această direcție). pleacă de lîngă tine ca din tun. Dacă va înscrie numai jumătate din numărul ocaziilor pe care le are într-un meci și tot va fi bine... Oricum, debutul său în echipă este promițător, el înscrîind goluri în primele meciuri disputate în Divizia A. Sper să-l avem în echipă în confruntarea cu Aris, cel puțin în partida retur"*.

F. C. Argeș este pe drumul construirii unei echipe de perspectivă. Ne-o spune, fără nici un echivoc, antrenorul Tănase Dima : *„Cu același lot de jucători vrem să abordăm și campionatul 1973—1974 !"* Dar capacitatea actuală a lotului ? *„Nu sîntem cu nimic inferiori actualului standard valoric al fotbalului românesc* — precizează Florin Halagian. *Majoritatea jucătorilor de la F. C. Argeș au trecut prin diferite reprezentative. Ce ne interesează în momentul de față este omogenizarea calitativă a lotului, prin asimilarea noilor achiziții. Mai sîntem încă pe drumul acumulărilor și vrem să credem că dubla manșă din C.C.E., cu Aris Bonnaweg va constitui un etalon pozitiv în acest sens. Greutăți avem, însă, destule : Jercan e accidentat încă de la meciul de pregătire cu Happoel. Troi are un picior în ghips de la recenta convocare a lotului de tineret și Roșu a devenit și el indisponibil. Iar Cassai, satisfăcîndu-și stagiul militar departe de Pitești, figurează la noi doar în scripte. Poate se va găsi o soluție în ceea ce-l privește pe Cassai, ținînd cont în special de necesitățile sportive ale formației noastre în acest sezon, la care se adaugă și absențele de moment care grevează capacitatea ofensivă a echipei noastre"*.

Dar primii care nu trebuie să uite de aceste necesități sporite sînt jucătorii echipei campioane. Reprezentarea fotbalului nostru în competițiile europene constituie pentru ei o datorie de onoare.

Paul SLAVESCU

În pofida unor indisponibilități, jucătorii piteșteni afișează un optimism robust înaintea debutului lor în C.C.E. Foto : I. VÎRTEJANU

ECHIPA NOASTRĂ REPREZENTATIVĂ ÎNCEPE SĂ TRĂIASCĂ DIN AMINTIRI ?

(Urmare din pag. 1)

TRICOLORILOR ; dar nu este de exclus posibilitatea ca această scădere de potențial — obiectiv constatată — să aibă, printre alte explicații, și una de natură afectivă, psihică, dacă vreți, traductibilă prin expresia „începem să trăim **din amintiri" și aplicabilă atît jucătorilor** — în general, aceiași care au realizat performanțele anilor 1969—1971 — cît și conducerii tehnice a echipei și chiar federației. Pentru că — să nu ne ascundem după deget ! — dacă obținerea calificării pentru Mexic și cîștigarea grupei preliminare a C.E. sînt performanțe certe, rezultatele din acest an — mai ales cele de pe teren propriu, și încă în meciuri amicale — cîntărite obiectiv și cu o notă de exigență absolut necesară în domeniul unui sport de mare concurență internațională și în continuă efervescență, cum este fotbalul, reflectă o scădere, TENDINȚA SPRE O PIERDERE DE POZIȚIE. Apreciem că, excluzînd, dacă vreți, meciurile cu Ungaria (în care am pierdut totuși calificarea la București), rezultatele de egalitate cu Italia — meci în care am egalat în condițiile cunoscute — și cel recent cu Austria nu sînt de natură a prezenta echipa României ca un redutabil cap de serie, un favorit al preliminariilor C.M.

Noi credem că, în acest an, **în munca de la echipa națională a scăzut exigența, s-a deteriorat disciplina, nu-și face loc cu vigoare spiritul novator, însăși greutățile și eforturile cu care a fost clădită echipa și obținute performanțele au început să fie date uitării.** Lupta noastră pentru cucerirea unor poziții — pe care, departe de a le minimaliza, le aplaudăm în continuare — a fost dură și tocmai de aceea trebuie ca **jucătorii, tehnicienii, federația să nu uite că menținerea pozițiilor nu se poate sustrage aceleiași reguli a durității, traductibilă prin muncă de pregătire riguroasă, neobosită,** COLECTIVĂ ; **atenție mereu trează la ceea ce se petrece în fotbalul mondial ; fermitate în fața încercărilor de derobare de la disciplina în pregătire ; poziție tranșantă față de unele fenomene de suficiență, chiar de îngîmfare, care și-au cam făcut apariția.**

Unele din aceste aspecte au fost relevate și de antrenorul Angelo Niculescu care, în expunerea făcută în fața Biroului federal, aprecia că jucătorii au tratat meciul cu Austria cu superficialitate, că ei nu **s-au angajat în efort,** ceea ce a dus la o evoluție fără dinamism, sub nivelul celei pe care echipa a avut-o în primăvară.

De asemenea, tov. Ion Balaș, vicepreședinte al F.R.F. a relevat diferența dintre planurile de joc și evoluția în teren, lipsa de convingere a jucătorilor, slaba lor pregătire fizică, precum și unele aspecte disciplinare negative, ceea ce ne îndreptățește să credem că PREGĂTIREA NOULUI SEZON OFICIAL, A PRELIMINARIILOR C.M., N-A ÎNCEPUT ÎN ATMOSFERA CEA MAI PROPICE UNUI ANGAJAMENT INTEGRAL, PE TOATE PLANURILE, PENTRU REALIZAREA UNUI OBIECTIV DE MARE PERFORMANȚĂ CUM ESTE AZI O CALIFICARE CONSECUTIVĂ ÎN TURNEUL FINAL AL CAMPIONATULUI MONDIAL.

Discutarea acestor aspecte generale legate de echipa națională, de **problema menținerii sale la nivelul internațional atins** (nivel care, o spunem fără teamă că greșim, este flatant față de nivelul de ansamblu al fotbalului nostru, pe plan organizatoric, tehnic, în raport cu țări a căror performanță de vîrf am depășit-o, deocamdată) **nu exclude, desigur, discuții actuale, concrete, asupra pregătirii imediate a echipei, a compoziției sale.**

Este, de altfel, un aspect pe care l-a reținut și analiza din Biroul federal, care a ajuns la concluzia că, pe lîngă **soluții de atmosferă, de disciplină în pregătire, apropiatul meci cu Finlanda** (20 septembrie, la Helsinki) **solicită și rezolvări tehnico-tactice noi, la nivel** de COMPOZIȚIE **a echipei.** Și, firește, au revenit în discuție chestiuni ca găsirea celei mai bune formule a liniei de fundași, creșterea forței de pătrundere a atacului, readucerea compartimentului de mijloc la nivelul său obișnuit de randament etc. Nu ne vom opri la formule propuse, la citarea unor opinii, dar vom reține totuși ca semnificativă o sensibilă coincidență de păreri ale tehnicienilor din Biroul federal asupra aceloraași puncte nevralgice ale „unsprezecelui" aliniat la Craiova, relevate și de presă. Un lot nou nu s-a alcătuit încă, pentru deplasarea de la Helsinki, rămînînd ca lista definitivă de 20 de jucători (care trebuie anunțată la F.I.F.A. în cursul zilei de luni, conform protocolului C.M.) să fie alcătuită după meciurile de campionat de sîmbătă și duminică. Cu titlu informativ, anunțăm că Angelo Niculescu a alcătuit o primă listă de 25 de jucători și că antrenorii federali care se ocupă de cele 4 echipe ale noastre concurente în cupele europene vor fi și ei consultați în privința formei unor selecționabili.

A fost alcătuit, de asemenea, planul de pregătire, începînd din ziua de joi 14 septembrie cînd vor fi convocați la București selecționabilii.

★

Cam așa stau lucrurile, cu echipa națională la această oră

Nu prea bine, desigur, judecîndu-le prin prisma amicalului cu Austria ; dar... meciul acesta, asa nereușit cum a fost, poate deveni foarte util, dacă i se valorifică lecțiile oferite. În ori ce caz, pentru **meciul cu Finlanda este nevoie să se facă mult mai mult decît s-a făcut pentru amicalul craiovean.** Este cert că echipa de azi a Finlandei nu mai este cea căreia, în Campionatul european, i-am administrat un total de 7—0, după cum la fel de sigur este că, în problema calificării noastre pentru München, acest meci de debut, în deplasare, joacă UN ROL PRIMORDIAL. Dacă nu venim cu două puncte de la Helsinki, intrăm iar în nesfîrșite calcule, în nervi, în dependența de jocul altor rezultate... Ceea ce, desigur, nu vor în primul rînd jucătorii. Și am încheiat aceste rînduri cu ei, tocmai pentru a le sugera că, în continuare, ei sînt **actorii principali** ai acestei piese cu număr nelimitat de acte și nicidodată cu deznodămînt definitiv, care este fotbalul internațional de competiție.

IN OBIECTIV — DIVIZIA C

În cea de a treia categorie a campionatului național, Divizia C, duminică s-a disputat etapa a III-a, care a scos în evidență cîteva aspecte interesante, demne de reținut. Astfel, unele dintre noile promovate au făcut un adevărat tur de forță, cîștigînd jocuri în care nu aveau prima mană, ca de pildă **Rapid Jibou** (seria a X-a, 3—0 la Baia Mare cu Constructorul), **Unirea Tomnatic** (seria a VIII-a, 3—0 pe teren propriu, cu Minerul Ghelar) și **Locomotiva Adjud** (seria a II-a, 3—1 cu Minerul Comănești — meciul s-a disputat la Moinești). Aceste victorii concludente constituie, firește, un început bun de drum al debutanților în divizie și sperăm că ele se vor strădui să aibă, în continuare, o evoluție remarcabilă.

Un alt aspect al acestei etape l-a reprezentat nesiguranța cu care au jucat — pe teren propriu — unele echipe. În seria bucureșteană (a V-a), de pildă, doar o singură combatantă a putut profita de avantajul terenului propriu, obținînd cele două puncte puse în joc (Celuloza Călărași), patru dintre formații au pierdut acasă, iar două au realizat doar meciuri egale. Un joc din această serie a produs și surpriza etapei, și anume, Electronica București — Olimpia Giurgiu (bucureștenii în campionatul trecut au participat la barajul Diviziei B) încheiat cu victoria giurgiuvenilor (2—1), care alcătuiesc un team destul de modest. De altfel, duminică, numeroase partide s-au încheiat nedecis, sau cu victoria oaspeților (53 de jocuri au fost cîștigate de către gazde, 16 s-au terminat la egalitate și în 14 au ieșit victorioase echipele aflate în deplasare).

Scorul-record al etapei l-a stabilit Unirea Focșani, care a surclasat cu 8—2 pe Victoria Florești (seria a III-a). Se pare că echipa din Focșani, întărită cu cîțiva jucători care au evoluat în categorii superioare, va fi, ca și acum cîțiva ani, printre protagoniștele seriei. La acest meci, jucătorul Dragu (provine de la Ceahlăul P. Neamț) a obținut o serioasă opțiune pentru titlul de golgeter al întregii Divizii C (titlu care, din păcate, nu se acordă) marcînd în această întîlnire nu mai puțin de 6 goluri.

Și în această etapă, unele dintre fostele divizionare B s-au comportat foarte slab, ceea ce denotă că echipele respective au suferit, odată cu retrogradarea, și un puternic șoc în potențialul lor valoric. Poiana Cîmpina, de exemplu, a fost întrecută, pe terenul ei, de către I.R.A. Cîmpina, iar Portul Constanța a plecat cu un sever 0—4 de la meciul de la Galați, cu Constructorul, în vreme ce Gaz metan Mediaș a pierdut, la limită, la Minerul Bălan. Doar Vulturii Textila Lugoj a reușit, acasă, un modest egal.

Deși sîntem la începutul competiției, cu jocuri lejere, fără tensiune și miză ca în partea a doua a întrecerilor, la unele jocuri spiritele se înfierbîntă deja peste măsură. Din nou arbitrii au fost nevoiți să dea sancțiuni severe, să elimine pe cei nedisciplinați și să împartă numeroase avertismente. În fruntea listei nesportivităților din această etapă se află Nicolina Iași care, la Suceava, a avut doi jucători eliminați — M. Ionescu și I. Ciobanu — pentru injurii aduse arbitrului V. Damian (Focșani), iar la alți doi, tot ieșeni, li s-au reținut carnetele (V. Pascal și M. Mihăilă). După cum ne relata corespondentul nostru din localitate, conducătorul jocului a contribuit la încitarea echipei oaspete, nu prea a fost pe față, a arbitrat cu nesiguranță, dar asta nu-i scuză pe cei sancționați.

În încheiere, cîteva cuvinte despre echipele sancționate cu pierderea a cîte patru puncte în clasament pentru nesportivitate în apărarea șanselor, la încheierea returului campionatului trecut. Dintre cele cinci formații penalizate, Industria sîrmei Cîmpia Turzii, Vitrometan Mediaș și Textila Sebeș au „plătit" deja cele patru puncte, iar Arieșul Turda și Unirea Dej mai au de „achitat" 1, respectiv, 2 puncte.

T. RABȘAN

STAGII INTERNAȚIONALE DE INFORMARE PENTRU ANTRENORI ȘI ARBITRI

În această toamnă mai multe țări europene vor găzdui stagii de informare pentru antrenori și arbitri. La ele sînt invitați și reprezentanți ai țării noastre. Aceștia urmează să fie desemnați ulterior de F.R.F.

Stagiile vor avea loc după cum urmează : între 21—23 septembrie la **Saarbrücken** (R. F. a Germaniei), între 13—15 octombrie la **Opatija** (R.S.F. Iugoslavia) și între 16—20 octombrie la **Berlin** (R. D. Germană) toate pentru arbitri și între 31 octombrie și 1 noiembrie la **Bratislava** (R. S. Cehoslovacă) pentru antrenori.

O DEZBATERE UTILĂ A PROBLEMELOR DIVIZIEI B

Pe agenda Federației Române de Fotbal a figurat săptămîna trecută o acțiune importantă pentru eșalonul secund : **consfătuirea cu președinții secțiilor.** În cadrul ei au fost dezbătute probleme principale ale activității, atît pe plan organizatoric, cît și pe plan tehnic și financiar. Cu toate că acțiunea respectivă și problemele ce s-au discutat au fost aduse din timp la cunoștința secțiilor, de la consfătuire au lipsit delegații de la Minerul Baia Mare, Olimpia Satu Mare, Dunărea Giurgiu, S.N. Oltenița, Metalul Plopeni, Electroputere Craiova, C.S.M. Sibiu și Ceahlăul P. Neamț. Oare pe echipele respective și pe președinții acestor secții nu-i interesau problemele discutate ?

Cu acest prilej, **Ion Balaș,** vicepreședinte al F.R. Fotbal, a făcut o succintă analiză a ediției trecute a campionatului, scoțînd în evidență principalele carențe care s-au manifestat în multe partide. Vom aminti doar de **indisciplină, atitudine necorespunzătoare față de arbitri și vicierea unor rezultate.** Pentru ca toate secțiile să contribuie la ridicarea nivelului fotbalului, federația a stabilit o serie de măsuri ce vor fi aplicate în timpul cel mai scurt. Se va începe cu **completarea birourilor secțiilor de fotbal cu persoane ce cunosc acest scop și sînt dornice să contribuie la îmbunătățirea activității,** care să se desfășoare în perspectivă, pe baza unui plan, cu obiective concrete. **Birourile secțiilor trebuie să se preocupe în permanență de baza materială, să acorde mai multă atenție educației jucătorilor, și să efectueze un control sistematic, permanent, al muncii antrenorilor,** cărora să le analizeze periodic activitatea. În acest sens, s-a arătat că **antrenorii au datoria să aplice dispoziția F.R.F. ca la fiecare sfîrșit de lună toți jucătorii să dea normele de control,** ca astfel să se poată constata nivelul de pregătire al jucătorilor. **Antrenorii mai au datoria să conlucreze cu colegii lor de la centrele de copii și juniori pentru creșterea de jucători, necesari posturilor deficitare din echipa de seniori.** S-au reamintit obligațiile secțiilor de a crea condiții optime de pregătire și de joc. Aceste obligații se referă la acordarea unei mai mari atenții îngrijirii terenului, condițiilor necesare recuperării, procurării echipamentului și materialului sportiv, a aparaturii de pregătire a jucătorilor. Dar, ca activitatea să se desfășoare în perspectivă și să se poată obține rezultatele dorite, e **necesar să existe o mai mare stabilitate a membrilor ce compun biroul secției și a antrenorului,** deoarece o echipă valoroasă se formează într-o perioadă mai îndelungată de timp.

Printre măsurile preconizate de F.R. Fotbal în vederea îmbunătățirii activității se află și organizarea, în perioada de iarnă, cînd campionatul este întrerupt, **a unui curs pentru antrenorii echipelor din Divizia B.** Pe aceeași linie se înscrie și **înființarea colegiului divizionar B,** în a cărui componență se vor găsi președinții sau vicepreședinții asociațiilor și cluburilor cu echipe în eșalonul secund. Acest organ, consultativ, al F.R. Fotbal se va întruni o dată pe trimestru și va dezbate diverse aspecte ale activității din Divizia B.

P. VINTILA

PLENARA COLEGIULUI DE ARBITRI DIN CAPITALĂ

În sala Dinamo, de la ora 18.30, va avea loc azi plenara colegiului arbitrilor din Capitală, în care se va prezenta darea de seamă a activității cavalerilor fluierului bucureșteni în anul competițional 1971—1972. Cu acest prilej, arbitrii vor fi informați despre problemele tehnice dezbătute la cursul ținut la Piatra Neamț.

ARBITRII MECIURILOR ETAPEI A IV-a A DIVIZIEI B

SERIA I

Metalul Plopeni — C.F.R. Pașcani : M. HAIMOVICI, ajutat de V. Roșu și Em. Martin (toți din București) ;

Delta Tulcea — F. C. Galați : G. MICLOȘ, ajutat de G. Olteanu și D. Iordache (toți din București) ;

Metalul București — Ceahlăul P. Neamț : A. Pilosian, ajutat de Gh. Manole și Z. Drăghici (toți din Constanța) ;

Gloria Buzău — Clubul Sportiv Tîrgoviște : I. TOMA, ajutat de P. Sima și P. Ghergos (toți din Bacău) ;

Progresul Brăila — Dunărea Giurgiu : I. ANGHELIU (P. Neamț), ajutat de V. Băruță (P. Neamț) și V. Lupu (Roman) ;

Ș. N. Oltenița — Progresul București : I. CHILIBAR, ajutat de I. Constantin și I. Răileanu (toți din Pitești) ;

Chimia Rm. Vîlcea — Știința Bacău : M. BUZEA, ajutat de V. Murgășan și C. Costică (toți din București) ;

Politehnica Galați — Politehnica Iași : A. GRIGORESCU, ajutat de I. Urdea și M. Niță (toți din București).

SERIA A II-a

Metalul Drobeta Tr. Severin — Metalurgistul Cugir : G. BLAU, ajutat de L. Sbercea și S. Biraescu (toți din Timișoara) ;

Politehnica Timișoara — Minerul Baia Mare : S. LAZĂR, ajutat de D. Ghețu și A. Văduvescu (toți din București) ;

Chimia Făgăraș — Gloria Bistrița : A. ENE, ajutat de R. Șerban și V. Ciocîltan (toți din Craiova) ;

C.F.R. Arad — Corvinul Hunedoara : I. CONSTANTINESCU, ajutat de I. Păcuraru și E. Palko (toți din Cluj) ;

Olimpia Oradea — Metrom Brașov : V. TRIFU, ajutat de C. Szilaghi și A. Meheș (toți din Baia Mare) ;

Electroputere Craiova — Olimpia Satu Mare : I. BARBU (Hunedoara), ajutat de M. Pădureanu (Deva) și T. Florian (Hunedoara) ;

C.S.M. Sibiu — F. C. Bihor : N. MOGOROAȘE, ajutat de V. Grigorescu și Șt. Mataizer (toți din Craiova) ;

Minerul Anina — C.F.R. Timișoara : G. COJOCARU, ajutat de I. Găvan și T. Moisescu (toți din Drobeta Tr. Severin).

AZI, ULTIMA ZI LA LOTO

Tragerea Loto de mîine va fi televizată direct din Studioul de Televiziune cu începere de la ora 19.10. La această tragere puteți cîștiga autoturisme și numeroase premii în bani. Astăzi este ULTIMA ZI în care vă mai puteți procura biletele.

PRONOEXPRES

NUMERELE EXTRASE LA CONCURSUL nr. 36 DIN 6 SEPTEMBRIE 1972 :

FOND GENERAL DE PREMII : 1 929 129 lei, din care : 1 064 845 lei REPORT :

Extragerea I : 20 6 27 22 2 36 ;
Extragerea a II-a : 42 26 4 24 31.

Plata premiilor pentru acest concurs se va face astfel :

— În Capitală, începînd din ziua de 14 septembrie 1972, pînă la 21 octombrie 1972 ;

— În țară, de la 18 septembrie la 21 octombrie 1972.

LOTO

CÎȘTIGURILE TRAGERII DIN 1 SEPTEMBRIE 1972 :

Extragerea I : Categoria I : 1 variantă 25% a 100 000 lei și 1 variantă 10% a 40 000 lei ; Cat. 2 : 5,65 a 11 058 lei ; Cat. 3 : 12,20 a 5 121 lei ; Cat. 4 : 25,45 a 2 455 lei ; Cat. 5 : 87,10 a 717 lei ; Cat. 6 : 203,70 a 307 lei.

REPORT CATEGORIA I : 163 658 lei.

Extragerea a II-a : Cat. A : 1 variantă 10% a 94 973 lei ; Cat. B : 1 variantă 25% a 25 901 lei și 3 variante 10% a 10 361 lei ; Cat. C : 3,90 a 14 611 lei ; Cat. D : 10,10 a 5 642 lei ; Cat. E : 17,55 a 3 247 lei ; Cat. F : 28,05 a 2 032 lei ; Cat. Z : 972,15 a 100 lei.

Premiile de categoria I și A au revenit lui CHIRIACESCU CONSTANTIN din Breaza și lui NATHANZOHN STRULICĂ din București, care cîștigă cîte un autoturism la alegere, plus diferența în numerar.

Rubrică redactată de LOTO-PRONOSPORT

De pe cuprinsul țării

MICFALĂU — MUNCHEN — MICFALĂU

Cicloturiștii de la Școala generală din Micfalău — Covasna sînt cunoscuți în țară cît și peste hotare datorită miilor de kilometri pe care i-au străbătut pe șoselele Europei și Asiei Mici, cu bicicletele. **Anul acesta — al doisprezecelea de cînd profesorul Fejer Acațiu practică sportul cu pedale împreună cu elevii săi — cei din Micfalău au plecat la München** pe traseul Arad — Szeghedin — Ljubljana — Triest — Veneția — Milano, Zürich — Dachau — München, unde au ajuns la 26 august. După ce stau cîteva zile (5—6) la Jocurile Olimpice, elevii din Micfalău se întorc acasă prin Salzburg — Linz — Viena — Budapesta — Debrețin urmînd a intra în țară pe la Borș — Oradea.

Frumoasă a fost vacanța acestor elevi din Micfalău ! **(Gh. BRIOTĂ,** coresp. județean)

TENIS, LA 9—14 ANI

La Ploiești s-a desfășurat competiția de tenis dotată cu **„Cupa Municipiului Ploiești",** rezervată copiilor — fete și băieți — între 9 și 14 ani. Au răspuns invitației sportivi mici, dar mari iubitori ai sportului alb, din Cluj, de la Dunărea Galați, Caraiman Bușteni, Petrolistul Cîmpina și Rafinorul Ploiești. La fete a cîștigat **Camelia Panait** (Galați), la băieți **Florin Niță** (Ploiești) iar pe echipe. **Dunărea Galați. (Aurel VASILESCU** coresp.)

• **Tradiționala serbare cimpenească de vară pe care o organizează în comun Uzina de țevi Roman și Uzina Metalurgică Iași, s-a desfășurat anul acesta în stațiunea balneoclimaterică Strunga de pe șoseaua Roman — Iași.** 2 000 de salariați ai celor două mari întreprinderi au petrecut împreună, au cîntat, au dansat, au jucat meciuri amicale de fotbal și volei. **(George M. GROAPĂ,** coresp.)

UN PRIETEN AL BASCHETULUI

Este profesorul **Valeriu Gorun** — fost jucător și apoi arbitru de baschet — de la Școala generală din comuna Gura Riului. Odată cu pensionarea, profesorul Gorun n-a putut însă să renunțe la elevi, în mijlocul cărora a trăit toată viața, așa că a plecat ca suplinitor la Școala generală din comuna Alțina, apoi, tot ca suplinitor, la Liceul din comuna Avrig. Dar, în afara treburilor strict profesionale, atît la Alțina cît și la Avrig, profesorul pensionar s-a ocupat în mod deosebit de introducerea baschetului în programul de sport al școlilor respective. Ba mai mult, împreună cu elevii a construit și amenajat terenuri de baschet. Unul bituminizat la Alțina, altul din zgură la Avrig.

Nu este însă „singurul caz" de dragoste față de baschet semnalat în județul Sibiu. La fel de mulți prieteni ai baschetului sînt la Școala generală din comuna **Tîrnava** (profesor **Vasile Larga),** la Școala generală din comuna **Turnu Roșu** (profesor **Vasile Toader),** unde s-a construit și un teren de baschet bituminizat. Ca de altfel și în comuna **Tilmaciu.**

Elevii și-ar dori și un campionat județean de minibaschet, dar nimeni nu-i aude. Din păcate ! **(Ilie IONESCU,** coresp. județean)

• În orașul Găești s-a constituit **o nouă asociație sportivă cu denumirea „Constructorul".** În cadrul acesteia vor fi cuprinși peste 1 200 oameni ai muncii dintre care majoritatea (70%) tineri. **(Mișu AVANU,** coresp. județean)

OLIMPIADA DE VARA A SINDICATELOR...

...rezervată asociațiilor sportive sindicale din județul Argeș și-a consumat etapa de masă și cea municipală cu rezultate superioare față de ediția precedentă. La cele 9 discipline sportive (atletism, ciclism, cros, fotbal, handbal, volei, gimnastică, orientare turistică și popice) **au participat — în etapa pe asociații organizată pe secții, sectoare, ateliere, schimburi — peste 25 000 salariați,** în marea lor majoritate tineri.

Printre asociațiile sportive care au organizat foarte bine etapa de masă a acestei olimpiade de vară a sindicatelor se numără **Argeșeana, Foresta, Textilistul, Dacia, Spicul, Bizonul, Energia, Torpedo și Moneda. (Al. MOMETE,** coresp.)

• Fotbal feminin la Uzina „Tractorul" — Brașov. Șase echipe — din secțiile șasiu, transporturi, prese, motoare, axe-pinioane și turnătorie — se întrec într-o competiție internă mult gustată atît de fotbalistele din uzină cît și de salariații acesteia. **(Carol GRUIA,** coresp. județean)

• Concurs de judo dotat cu „Cupa Știința" în Sighișoara. Au participat echipele : **Dinamo Brașov, Șc. sportivă Miercurea Ciuc, Știința Mediaș, Progresul Făgăraș, Constructorul Miercurea Ciuc și Știința Sighișoara.** Cupa a revenit echipei **Dinamo Brașov.**

PREGĂTEAU VIITORI CAMPIONI

Pe profesorii **Cornel Munteanu** și **Nicolae Vizitiu** i-am întîlnit, neașteptat, la cabana Clăbucet-plecare din Predeal. Înconjurați de un grup de peste 20 elevi, aceștia se pregăteau pentru masa de prînz, comunicau programul de după amiază. Cu ce ocazie aici ? Cine sînt elevii ? — iată două întrebări la care ne-a răspuns amabil profesorul Cornel Munteanu :

— Este un grup de 23 elevi ai Clubului sportiv școlar, în vîrstă de 15—18 ani. De fapt, lotul de rugby al clubului pe care îl pregătim pentru viitorul campionat republican al juniorilor din acest an.

Despre programul zilnic al juniorilor, despre viitoarele „nume" în sportul cu balonul oval ne-a vorbit Nicolae Vizitiu. În fiecare zi, elevii făceau pregătire fizică, dar mai ales tehnică și tactică. Uneori coborau la Predeal unde susțineau meciuri cu echipe de seniori : Gloria, din divizia A, CFR Brașov ș.a. „Nume" viitoare ? Dacă se vor pregăti în continuare cu conștiinciozitate aceștia vor fi : **Toma** (bine dotat, de 1,90 m înălțime), **Buga, Niță, Popa** ș.a.

Am înțeles ceea ce se petrecea la Clăbucet-plecare. **Clubul sportiv școlar, de nenumărate ori campion republican de juniori, la rugby, pregătea minuțios — nu ni s-a spus dar am înțeles — pe aspiranții la titlul de campioni ai ediție 1972/1973. Succes ! (M. FLORESCU)**

• Concursuri de pescuit staționar : **„Peștișorul de aur",** rezervat copiilor și **„Cupa pescarilor sportivi din sindicate"** pe lacul Ipotești Olt. Pe locul I : **Olguța Crehan** din Drăgănești (fete), **Marius Știrbu** din Slatina (băieți), **Simion Sfiriilă** de la IAS Brebeni (seniori), iar pe echipe **Oltul Drăgănești. (Gh. ȘERBAN, C. GHIȚESCU,** coresp.)

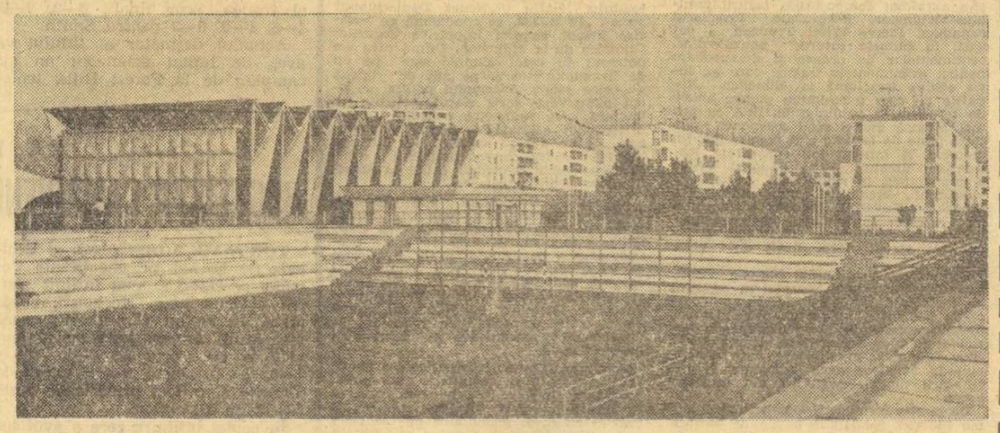

Orașul Gh. Gheorghiu-Dej se mîndrește — printre altele — și cu această cochetă bază sportivă Foto : V. BOGDĂNEȚ

A XX-a ediție a JOCURILOR OLIMPICE DE VARA

München • 26 august - 10 septembrie 1972

ÎN ÎNTRECERILE DE LUPTE GRECO-ROMANE

MECIURI DECISIVE CHIAR DIN PRIMUL TUR

Întrecerile de lupte greco-romane au opus chiar din primul tur pe unii dintre pretendenții la medalii. Și cum nici o partidă nu s-a încheiat la egalitate, învinși — prin tuș sau la puncte — au fost împovărați chiar din start cu puncte grele de penalizare, micșorîndu-le considerabil acestora șansele spre treptele podiumului de onoare. Alți luptători cu reputație în arena internațională n-au reușit să finalizeze procedee tehnice și au primit cîte trei avertismente, fiind descalificați și, deci, apropiindu-se de fatidica cifră a celor șase puncte de penalizare.

La prima categorie de greutate, semimuscă, **Gheorghe Berceanu** l-a întîlnit pe semifinalistul campionatelor europene din acest an, maghiarul Ferenc Seres, întrecîndu-l înainte de limită. În turul II Berceanu îl va întîlni pe Bernd Drechsel (R.D. Germană). Tot la această categorie sorții i-au opus pe Vladimir Zubkov (U.R.S.S.), campionul mondial la ultima ediție și Ștefan Anghelov (Bulgaria), medaliat cu bronz la aceleași campionate. Luptătorul sovietic s-a revanșat după înfrîngerea sa de la campionatele continentale cîștigînd partida cu Anghelov la puncte. Turcul Hazir Sari s-a întîlnit cu iranianul Rahim Aliabadi, luptătorul turc fiind învins prin tuș.

Dacă **Ion Baciu**, (cat. cocoș) a trecut cu ușurință în primul meci de filipinezul Rogelio Famatid, în următorul el îl va întîlni pe puternicul luptător Per Lindholm (Suedia). Un alt „cocoș", iugoslavul Karlo Covic, clasat pe locul 4 la ultima ediție a campionatelor mondiale, a fost întrecut la puncte de Hristo Traikov (Bulgaria), campionul european al categoriei. Japonezul Ikuei Yamamoto l-a stopat pe iranianul Ferodz Arlouzadeh, învingîndu-l la puncte.

Meciuri tari, care puteau figura în tururile finale, au fost și la celelalte categorii. La muscă, reprezentantul țării noastre, **Gheorghe Stoiciu**, medaliat cu argint la campionatele mondiale de la Sofia, l-a întîlnit pe maghiarul Jozsef Doncsecz. Fiind de valori apropiate, nici unul nici altul n-au reușit să finalizeze procedee tehnice și astfel au primit cîte trei avertismente, fiind descalificați pentru luptă pasivă. În turul doi Stoiciu va lupta cu Fritz Huber (R.F. a Germaniei). Campionul olimpic și dublul campion mondial, Petar Kirov (Bulgaria), l-a întrecut prin tuș pe iranianul Mehdi Huryar, pretendent justificat și acesta la un loc fruntaș.

În sfîrșit, la semiușoară, **Simion Popescu** l-a întîlnit în turul inaugural pe polonezul Andrej Supron. După 4 minute de luptă epuizantă, dar fără procedee tehnice, ambii au primit avertismentul descalificării. Luptătorul nostru va avea un adversar dificil în turul II — Șamil Kișamutdinov (U.R.S.S.). La aceeași categorie Manfred Schöndorfer (R. F. a Germaniei) a susținut meciul cu campionul mondial Sreten Damianovic (Iugoslavia) pierzînd la puncte.

Iată și rezultatele înregistrate de luptătorii români care au concurat în gala de miercuri seara.

Semimijlociul **Ion Gabor** a reușit să-l învingă prin tuș pe cunoscutul luptător elvețian Jimmy Martinetti. La categoria mijlocie, **Nicolae Neguț** a terminat la egalitate cu dublul campion mondial Valeri Rezanțev (U.R.S.S.). La categoria ușoară, **Marcel Vlad** a pierdut la puncte în fața suedezului Jan Karlsson, iar greul **Victor Dolipschi** a fost descalificat în meciul cu Anatoli Roscin (U.R.S.S.)

Ion OCHSENFELD

LA CAIAC-CANOE

CONTINUĂ CURSA ECHIPAJELOR NOASTRE PENTRU CALIFICAREA ÎN FINALELE OLIMPICE

Subliniam în cronica noastră de ieri frumoasele rezultate obținute de echipajele reprezentative ale României, angajate în greaua cursă a calificărilor pentru cele 7 finale olimpice. După cum se știe, în sportul caiacului și canoei, regulamentul prevede o serie de curse preliminare în funcție de numărul participanților. Reamintind acest fapt, să recapitulăm poziția ocupată la această oră de echipajele noastre.

La caiac 1—1000 m. **Ion Dragulschi** (locul IV în serie), urmează să concureze în recalificări. În proba de dublu, pe aceeași distanță, echipajul **Costel Coșniță — Vasile Simiocenco** este calificat direct pentru semifinală. Aceeași situație și la caiacul de 4, calificat pentru semifinale în urma victoriei realizate în serii. Probele feminine ne-au prilejuit, de asemenea, satisfacția unor prime succese. La simplu, **Maria Nichiforov** va participa în semifinale, iar echipajul de dublu, format din **Maria Nichiforov** și **Victoria Dumitru** s-a calificat direct în finala probei. În finală vor concura direct și canoiștii **Ivan Patzaichin — Serghei Covaliov**, cîștigători în serii. În ceea ce îl privește pe **Patzaichin**, el a rămas în cursa calificărilor la proba de simplu 1000 m și va lua startul în seria semifinală care va desemna pe ultimii trei participanți la finală

Noua programare a curselor de caiac-canoe arată astfel: joi — recalificări, vineri — semifinale, sîmbătă — FINALELE la toate cele 7 probe olimpice.

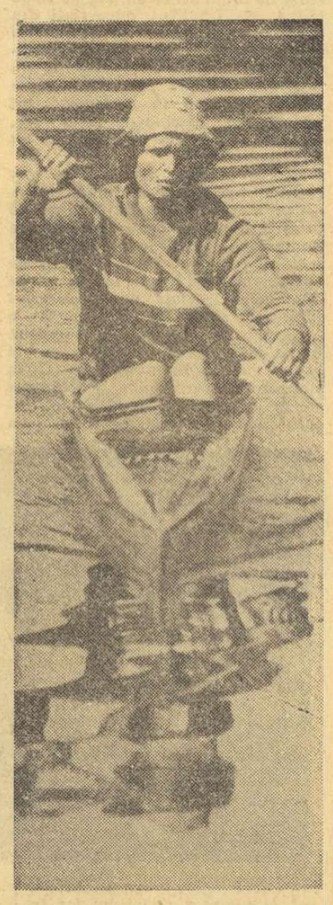

Maria Nichiforov, calificată direct pentru semifinala probei de K1-500 m (locul 3 în serie) speră acum să se numere printre cele 9 finaliste și — pe cît va fi posibil — printre fruntașele probei

SFERTURI DE FINALE ÎN ÎNTRECERILE PUGILISTICE

După o zi de întrerupere, miercuri seara, la Boxhalle, s-au reluat întrecerile pugilistice din cadrul turneului olimpic. În această reuniune au fost programate meciurile din sferturile de finale la categoriile **muscă, cocoș, semiușoară, semimijlocie, mijlocie mică și grea**, din cea de a doua parte a tablourilor de concurs. În primul meci al galei s-au întîlnit pugilistul sovietic **Boris Zoriktuev** și cubanezul **Douglas Rodriguez** (participant la turneul internațional de la București, „Centura de aur"). După victoria asupra lui Gruiescu, boxerul cubanez a făcut încă un pas — de data aceasta decisiv — spre podiumul de premiere. El l-a învins prin abandon pentru rănire, în ultima repriză, pe Boris Zoriktuev. În cealaltă partidă la categoria muscă, **Leo Rwabwogo** (Uganda) b.p. **Neil McLaughlin** (Irlanda).

În sferturile de finală ale categoriei cocoș, **Vasili Solomin** (U.R.S.S.) și americanul **Ricardo Carreras** au realizat o partidă electrizantă, cu schimburi rapide de lovituri, de la primul pînă la ultimul sunet de gong. În final, pentru un ușor avantaj, Carreras a primit decizia de învingător la puncte (3—2). În cealaltă partidă a categoriei, **Alfonso Zamora** (Mexic) a obținut o victorie surprinzătoare prin k.o. 3 în fața spaniolului **Francisco Rodriguez**, campionul european la categoria muscă.

La semiușoară, maghiarul **Laszlo Orban** l-a învins clar la puncte (5—0) pe sud-coreeanul **Tai Ho Kim**, iar **Alfonso Perez** (Columbia) l-a întrecut, la limită, (3—2) pe turcul **Erasian Doruk**.

La categoria semimijlocie, Jesse Valdez (S.U.A.) b.p. Anatoli Khohlov (U.R.S.S.).

TOTUȘI JOCURILE CONTINUĂ...

Marți, era o dimineață limpede, deosebit de atrăgătoare pe lacul de la Oberschleissheim, unde reputații noștri caiaciști și canoiști aveau să înfrunte tot ce este mai valoros în lume în domeniul acestor sporturi. Necazul cu accidentul suferit de Patzaichin a trecut repede atunci cînd am aflat că el a fost admis în semifinale. A urmat dublul de canoe, cîștigat cu virtuozitate de Patzaichin și Covaliov, pentru ca să urmeze știrea stupefiantă a atentatului din satul olimpic, de la sediul delegației israeliene, la capătul străzii Connolly, comis de un grup de teroriști.

Calificările la caiac-canoe au continuat sub impresia acestei vești, fără prea multe amănunte, dar o dată cu trecerea timpului, zvonul întreruperii Jocurilor Olimpice a luat contur, iar la ora 15 a devenit fapt împlinit. Meciul de handbal România — Ungaria, programat la ora 16,45, cît și celelalte întreceri fixate după ora 16, au fost suspendate. Între timp, evenimentul a luat proporții. A fost anunțat un miting de doliu pe stadionul olimpic pentru miercuri, la ora 10, fără să se cunoască, încă, dimensiunile actului terorist și consecințele lui. Conferințele de presă s-au succedat din oră în oră, televiziunea informa de la fața locului, cu imagini de la apartamentul asediat. S-a înserat. Știrile despre încercările de rezolvare a gravei situații au încetat. Atmosferă de incertitudine; zvonuri de suspendare definitivă a Jocurilor, diverse variante de soluționare a cazului; ore în șir de dubii care, la miezul nopții, s-au încheiat printr-o comunicare oficială despre salvarea ostaticilor. Un firesc sentiment de ușurare a cuprins centrul de presă și satul olimpic, pentru ca dimineața să fie adus la cunoștință deznodămîntul final din cursul nopții, în încercarea făcută de a elibera pe ostatici la un aeroport militar de lîngă München: moartea ostaticilor, a atentatorilor, a unui polițist vest-german și a pilotului elicopterului, care i-a transportat pe atentatori și pe ostatici de la satul olimpic la aeroport.

În această situație, extrem de apăsătoare, se așteptă cu înfrigurare hotărîrea asupra soartei acestor Jocuri, care urma să fie dată după mitingul de doliu. Stadionul olimpic a fost plin cu zeci de mii de persoane, cu steagurile coborîte în bernă. Sportivi și oficiali din delegații, au venit să-și exprime compasiunea pentru tragicul sfîrșit al unor sportivi pașnici, participanți la Jocurile Olimpice, manifestare a prieteniei și păcii. Printre aceștia se aflau sportivi și oficiali români. La această tristă manifestare au luat parte președintele R.F. a Germaniei, Gustav Heinemann, cancelarul Willy Brandt, președintele Comitetului Olimpic Internațional Avery Brundage, Willy Daume, președintele Comitetului de organizare a celei de a 20-a ediții a J.O., înalte personalități străine și vest-germane, membri ai C.I.O. Într-o profundă liniște, orchestra Filarmonicii din München, sub bagheta lui Rudolf Kempe, a intonat marșul funebru din „Eroica" lui Beethoven. Era exact ora 10, oră la care, pe Stadionul Olimpic, era programată să înceapă proba de 100 m a decatloniștilor.

După discursul rostit de Willy Daume, președintele Comitetului olimpic vest-german, a luat cuvîntul șeful delegației olimpice israeliene, Salkin, care și-a exprimat indignarea față de atentatul comis, care a cauzat spiritului olimpic un serios prejudiciu. El a precizat că „atleții Israelului vor continua să participe la competițiile olimpice într-un spirit de fraternitate și loialitate, în ciuda acestei crime", dar că, profund îndurerată, delegația israeliană părăsește acum Republica Federală a Germaniei.

Președintele Gustav Heinemann a condamnat atentatul comis, afirmînd că, în pofida acestei acțiuni criminale, „ideea olimpică continuă să fie vie, ea nu s-a schimbat ci, dimpotrivă, este mai puternică decît înainte".

Ultimul a luat cuvîntul președintele C.I.O., Avery Brundage care, după ce a înfierat oribilul atentat, care a lovit grav spiritul olimpic, a spus: **„În această zi de doliu, noi declarăm: JOCURILE OLIMPICE TREBUIE SĂ CONTINUE!" În semn de aprobare, întregul stadion a aplaudat hotărîrea luată de Comitetul Olimpic Internațional.**

Asistența a părăsit stadionul în sunetele solemne ale aceleiași orchestre, care a executat pasaje emoționante din „Egmont" de Beethoven.

Sportivii și oficialii noștri și-au păstrat calmul în această situație grea. Ei și-au manifestat dezaprobarea față de intervenția teroristă din satul olimpic. Declarația Comitetului Olimpic Român, care a condamnat acest act de teroare, a fost înaintată Comitetului de organizare al J.O. și a fost difuzată presei.

În același timp, sportivii noștri și-au urmat programul de pregătire pentru concursurile care au continuat, după o întrerupere de 24 de ore.

Aurel NEAGU

MUNCHEN, 6 septembrie

ACTUL TERORIST DE LA MÜNCHEN DEZAPROBAT ÎN LUMEA ÎNTREAGĂ

MUNCHEN, 6 (Agerpres). — Atentatul întreprins marți asupra membrilor echipei israeliene la Jocurile Olimpice de la München de către membrii comandoului palestinian „Septembrie Negru" s-a soldat cu un bilanț tragic: toți cei nouă ostateci israelieni au fost împușcați de membrii comandoului. De asemenea, cinci dintre aceștia au fost uciși, în urma unui schimb de focuri cu polițiștii vest-germani.

După cum relatează agențiile de presă, în urma discuțiilor purtate de oficialități ale Comitetului Olimpic Internațional și ministrul de interne vest-german Hans Dietrich Genscher cu autorii atentatului, s-a convenit ca aceștia, împreună cu ostatecii, să fie transportați de la cantonamentul echipei israeliene din satul olimpic la bordul a două elicoptere, la aeroportul Furstenfeldbruck, de unde să poată părăsi teritoriul R. F. a Germaniei, cu un avion pus la dispoziție de autoritățile vest-germane.

Între timp, poliția landului Bavaria înconjurase perimetrul aeroportului, încercînd să întindă o cursă autorilor atentatului. La ieșirea acestora din elicoptere s-a angajat un schimb de focuri, în urma căruia patru dintre membrii grupului de comando palestinian au fost uciși. Imediat, ostatecii israelieni din primul elicopter au fost împușcați de un membru al comandoului, iar al doilea elicopter a explodat, datorită unei grenade aruncate de un alt palestinian. În urma schimbului de focuri, pilotul unuia din elicoptere și un polițist vest-german și-au pierdut, de asemenea, viața. Bilanțul tragicului incident se ridică astfel la 18 morți: 11 sportivi israelieni, cinci membri ai comandoului și doi vest-germani.

Secretarul general al O.N.U., Kurt Waldheim, și-a exprimat profunda amărăciune și oroarea pe care le resimte în urma evenimentelor de la München, arătînd că „în ciuda tuturor eforturilor celor care au încercat să evite această tragedie absurdă, nici un cuvînt nu poate exprima indignarea provocată în rîndul tuturor oamenilor de bună credință de acest îngrozitor eveniment". Președintele S.U.A., Richard Nixon, a declarat că a fost profund zguduit de deznodămîntul acestui incident tragic și și-a exprimat compasiunea pentru familiile victimelor nevinovate. Premierul canadian, Pierre Eliott Trudeau, a dat glas, în numele tuturor canadienilor, sentimentelor de oroare și dezaprobare pentru evenimentele tragice care au lovit echipa israeliană la München. „Repulsia pe care o resimțim pentru actele de terorism, a subliniat el, este cu atît mai intensă atunci cînd asemenea acțiuni pline de lașitate sînt comise într-un moment și într-un loc consacrate fraternității umane". Papa Paul al VI-lea a condamnat, la rîndul său, în termeni vehemenți, atentatul comis marți la München. Guvernul japonez a exprimat „vii regrete" în legătură cu evenimentul tragic din orașul Olimpiadei și a calificat atacul drept lipsit de orice scrupul.

Conducerea Comitetului Olimpic Cehoslovac și-a exprimat regretul în legătură cu incidentul ale cărui jertfe au fost cîțiva oameni. Conducerea delegației cehoslovace respinge acest act care a periclitat în mod serios desfășurarea Jocurilor Olimpice, manifestare care contribuie la întărirea păcii, prieteniei și colaborării dintre sportivii din întreaga lume.

Declarația conducerii Comitetului Olimpic Polonez condamnă actele de teroare prin care a fost încălcat spiritul pașnic al Olimpiadei. „Această crimă — se arată în declarație — este orientată împotriva ideilor care ne-au adunat pe noi toți la München".

Într-un comentariu al postului de radio Budapesta care condamnă acțiunea teroristă din satul olimpic, se arată că „întreaga lume a aflat cu profundă surpriză despre aceste fapte". Teroriștii nu se pot baza pe sprijin și simpatie — continuă comentariul.

Într-un comentariu publicat la 6 septembrie, ziarul „Neues Deutschland" scrie: „În R.D.G. se condamnă cu hotărîre atacul terorist împotriva Jocurilor Olimpice de la München. Crima care s-a petrecut în satul olimpic este pe cît de înspăimîntătoare, pe atît de lipsită de orice sens". Asasinatul politic pe locul olimpiadei, scrie ziarul, constituie o lovitură grea împotriva sensului nobil al jocurilor, călăuzite de ideea fundamentală „de a-i uni pe sportivii din întreaga lume în cadrul unor competiții echitabile și de a contribui astfel la stabilirea de relații pașnice".

În numele Prezidiului P.C. German, Herman Gautiser a condamnat atacul lansat de teroriștii arabi împotriva sportivilor israelieni. Această acțiune provocatoare a partizanilor arabi, a afirmat el, va aduce cele mai grele daune mișcării de eliberare arabe. P.C. German a salutat de la bun început desfășurarea Jocurilor Olimpice la München, considerînd-o ca o posibilitate rodnică de destindere și promovare a colaborării internaționale.

Comitetul Olimpic Internațional a anunțat că, datorită evenimentelor survenite, programul întrecerilor sportive, care va fi reluat miercuri după-amiază, va fi decalat cu o zi, festivitatea de încheiere a Jocurilor Olimpice, urmînd să aibă loc luni, 11 septembrie.

PROGRAMUL ZILEI

ATLETISM: bărbați: 400 m (finală), 5 000 m (serii), 110 mg (finală); ciocan (finală), decatlon (100 m, lungime, greutate, înălțime, 400 m); femei: 200 m (semifinale și finala), 400 m (finală), 1 500 m (semifinale), 100 mg. (semifinale), greutate (finală).

BASCHET: meciuri în cadrul semifinalelor, pe grupe.

BOX: meciuri în sferturile de finale.

CAIAC-CANOE — Recalificări.

CĂLĂRIE: Marele premiu olimpic de dresaj (echipe).

CICLISM: Cursa individuală de fond 182,4 km (pe un circuit de 22,8 km).

IACHTING: regata a șaptea.

HANDBAL: meciuri în cadrul turneului pentru locurile 9—16: Polonia — Islanda, Danemarca — Tunisia, Norvegia — Japonia, Spania — S.U.A.

HOCHEI PE IARBĂ: meciuri în semifinale.

LUPTE GRECO-ROMANE: meciuri preliminare.

SCRIMĂ: floretă femei — echipe (eliminatorii).

TIR CU ARCUL: bărbați: 90 m și 70 m; femei: 70 m și 60 m.

VOLEI: meciuri în turneul feminin, pentru locurile 1—2: U.R.S.S. — Japonia, locurile 3—4: R.P.D. Coreeană — Coreea de Sud, locurile 5—6: Cuba — Ungaria, locurile 7—8: Cehoslovacia — R. F. a Germaniei.

TRICOLORII ÎN ÎNTRECERE

ATLETISM: Radu Gavrilaș (decatlon), Valeria Bufanu (100 mg), Valentina Cioltan (greutate).

BOX: categoria pană: Gabriel Pometcu — Kuznețov (U.R.S.S.).

CAIAC-CANOE: Ion Dragulschi (K-1).

CICLISM: Vasile Teodor.

HANDBAL: echipa națională.

LUPTE GRECO-ROMANE: Gheorghe Berceanu (cat. semimuscă), Gheorghe Stoiciu (cat. muscă), Ion Baciu (cat. cocoș), Ion Păun (cat. pană), Simion Popescu (cat. semiușoară), Marcel Vlad (cat. ușoară), Ion Gabor (cat. semimijlocie), Nicolae Neguț (cat. mijlocie), Nicolae Martinescu (cat. semigreș), Victor Dolipschi (cat. grea).

SCRIMĂ: Ileana Gyulai, Ana Pascu, Ecaterina Stahl, Olga Szabo (Suzana Ardeleanu) — floretă echipe.

PE MICUL ECRAN ȘI LA RADIO

ora 12.00: Rezumatul filmat al unora dintre competițiile desfășurate miercuri: volei, baschet, handbal, iachting, scrimă, lupte greco-romane.

ora 18.15: Atletism: greutate femei, 100 mg., 400 m bărbați, 200 m femei, 400 m femei (transmisiune directă).

ora 23.00: Box, baschet și volei (transmisiuni directe).

★

De la ora 13.00, din oră în oră transmisiuni radiofonice în direct, pe programul I.

REZULTATE • CLASAMENTE

VOLEI. **Masculin — grupa A:** Cehoslovacia — Coreea de Sud 3—0. În urma acestui rezultat, clasamentul arată astfel: 1. U.R.S.S. 10 p, 2. Bulgaria 9 p, 3. Cehoslovacia 8 p, 4. Coreea de Sud 7 p, 5. Polonia 6 p, 6. Tunisia 5 p. Echipele U.R.S.S. și Bulgariei vor juca în turneul pentru locurile 1—4, iar Cehoslovacia și Coreea de Sud în cel pentru locurile 5—8.

HANDBAL. În jocurile semifinale (grupa A) Cehoslovacia a învins Suedia cu scorul de 15—12 (7—6), iar U.R.S.S. a întrecut R.D.G. cu 11—8 (4—4).

★

În urma raportului înaintat de comisia specială care a depistat două noi cazuri de dopaj, **comisia executivă a C.I.O.**, întrunită ieri la München, **a hotărît retragerea medaliei de aur cîștigată de înotătorul Rick Demont** (S.U.A.) **la 400 m liber și medalia de bronz obținută de echipa de ciclism a Olandei în cursa de 100 km contratimp** (la analiză s-a descoperit cazul de dopaj al lui Van der Goek). Ca urmare a acestei hotărîri, **ordinea primilor trei clasați la 400 m liber este: 1. Brad Cooper** (Australia), **2. Steve Genter** (S.U.A.), **3. Tom McBreen** (S.U.A.), iar **pe locul trei în clasamentul cursei cicliste** a fost promovată formația **Belgiei.**

sportul în lume

FOREST HILLS

ȘI ROD LAVER A FOST ELIMINAT!

NEW YORK, 6. — În cele două probe majore ale campionatelor internaționale de tenis ale S.U.A. — simplu masculin și feminin — au început etapele decisive. Se dispută 8-imile de finală, cele care trebuie să desemneze cîte opt capete de afiș pentru viitoarele sferturi".

Ca și în precedentele faze, în prima zi rezervată meciurilor din „optimi" s-a jucat pe jumătatea de sus a celor două tablouri. Meciul-vedetă l-a constituit întîlnirea dintre favoritul nr. 1, campionul american **Stan Smith** și asul spaniol **Andres Gimeno**, cîștigătorul ultimului turneu de la Roland Garros. Campionul gazonului a luptat din greu cu campionul zgurei, acesta din urmă adjudecîndu-și două seturi și cedînd doar la tie-break, pe al treilea. Scor final: 6—2, 7—6, 4—6, 1—6, 6—3 pentru Smith.

Actualul deținător al titlului va avea de luptat acum cu un alt campion de la Forest Hills, tenismanul de culoare **Arthur Ashe**. Acesta învinge mai detașat pe adversarul său din optimile de finală, **Bob Lutz**, la scorul de 5—7, 7—5, 6—4, 6—3. Deci, între Smith și Ashe se va decide primul dintre semifinaliștii turneului.

Al doilea sfert de tablou a desemnat doi calificați surprinzător. Primul este tînărul tenisman american **Alex Mayer**, din Wayne (New Jersey), care într-o impresionantă serie de învinși — printre care se află și Kodes — îl înscrie acum și pe „dubleurul" **Frew McMillan**. Sud-africanul cedează totuși greu: 3—6, 4—6, 6—3, 7—6, 4—6.

Fără a fi propriu zis o surpriză, ultimul rezultat este menit să stîrnească numeroase comentarii. Dispare de pe listă numele marelui as australian **Rod Laver**, „Roșcovanul" Rod, care se califică greu în precedenta sa partidă, cu chilianul Fillol, n-a putut să reziste acum tirului dezlănțuit al texanului **Cliff Richey**. Acesta cîștigă cu 3—6, 7—6, 7—6, 6—3. Laver ia loc printre spectatori, alături de Rosewall...

Miercuri (**N.N.** din cauza diferenței de fus orar, nu putem capta rezultatele pînă la încheierea ediției) joacă și cele opt rachete rămase în cursă în a doua jumătate a tabloului de simplu. Cel mai interesant meci opune pe campionul român **Ilie Năstase** unuia din adversarii săi de tradiție, sud-africanul **Bob Hewitt**. Acesta l-a învins surprinzător la ultima lor întîlnire, la Hamburg, într-un moment de eclipsă de formă a lui Năstase. Este de așteptat ca favoritul nr. 4 al turneului de la Forest Hills să-și ia acum revanșa.

Ca o compensație, a doua serie a „optimilor" feminine a dat rezultate scontate. Campioana americană **Billie Jean King** a învins-o pe compatrioata sa **Sharon Walsh** cu 6—4, 6—4. Într-o partidă „australiană", **Margaret Court** învinge convingător pe **Lesley Hunt**: 6—2, 6—1. Court caută să reintre în posesia titlului, pe care l-a deținut de șase ori pînă acum! În celelalte două partide: **Virginia Wade** (Anglia) — **Barbara Downs** (S.U.A.) 6—3, 6—2; **Rosemary Casals** (S.U.A.) — **Fiorella Bonicelli** (Peru) 6—0, 6—4.

În sferturile de finală se vor întîlni: **King — Wade, Casals — Court, Melville — Morozova, Evert — Teeguarden.**

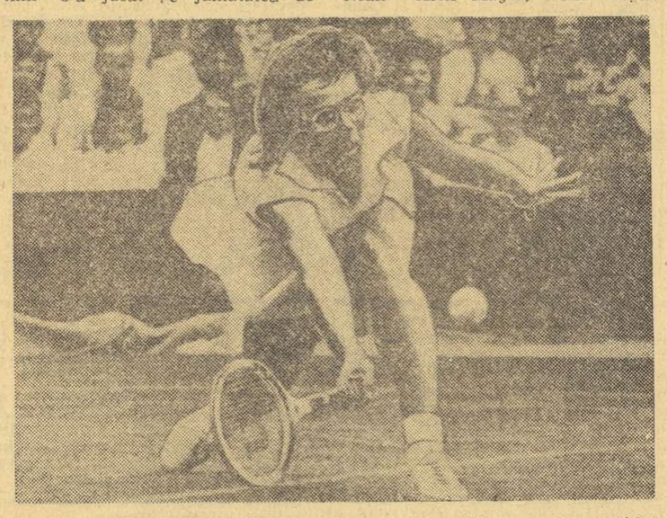

Pînă acum, americanca Billie Jean King *își apără cu succes titlul de campioană*

LA TORONTO

HOCHEIȘTII CANADIENI ȘI-AU LUAT REVANȘA!

TORONTO, 6 (Agerpres). — Echipele de hochei pe gheață ale Canadei și U.R.S.S. s-au întîlnit pentru a doua oară. Hocheiștii canadieni, în rîndul cărora figurează mai mulți profesioniști, au obținut victoria cu scorul de 4—1 (0—0, 1—0, 3—1). Jocul s-a disputat la Toronto și a fost urmărit de peste 20 000 de spectatori.

În prima întîlnire care a avut loc la Montreal, hocheiștii sovietici au terminat învingători cu scorul de 7—3. Miercuri, la Winnipeg, are loc a treia partidă, următoarea desfășurîndu-se vineri la Vancouver.

La încheierea acestei prime serii de jocuri, hocheiștii canadieni se vor deplasa în U.R.S.S. pentru alte patru meciuri în compania selecționatei sovietice, în perioada 22—28 septembrie. Urmează apoi — la 30 septembrie — un meci Cehoslovacia — Canada, la Praga.

ADVERSARELE ECHIPELOR ROMÂNEȘTI ÎN „C.C.E." ȘI „CUPA CUPELOR" LA BASCHET

MÜNCHEN 6 (Agerpres). La München a avut loc tragerea la sorți a competițiilor europene de baschet — ediția 1972—1973.

În „Cupa campionilor europeni", la masculin, **echipa Dinamo București va întîlni în primul tur formația finlandeză Honka Tapiola**, iar în competiția similară feminină, **Rapid București va juca cu echipa Maccabi Tel Aviv.**

În cadrul „Cupei Cupelor", **formația masculină Steaua București are ca adversară în primul tur pe Maccabi Ramatgan, iar echipa feminină I.E.F.S. București va întîlni formația Spartakus Anvers.**

Partidele primului tur se vor desfășura, pentru toate cele patru competiții, la următoarele date: 9 noiembrie (meciul tur) și 16 noiembrie (jocul retur).

GEORGE BEST RĂMÎNE LA MANCHESTER

Cunoscutul fotbalist irlandez George Best a declarat ziariștilor londonezi că a semnat un nou contract cu echipa Manchester United pe timp de 6 ani. **„La acest club voi juca pînă la sfîrșitul carierei mele"** — a spus George Best. Excelentul fotbalist este în vîrstă de 26 de ani și prin semnarea acestui contract dezminte toate zvonurile privind activitatea sa la altă echipă.

ECHIPA R.P. CHINEZE CONDUCE ÎN CAMPIONATELE DE TENIS DE MASĂ ALE ASIEI

PEKIN, 6 (Agerpres). — Campionatele de tenis de masă ale Asiei au continuat la Pekin. În fiecare zi, întrecerile sînt urmărite de peste 15 000 de spectatori. În competiția masculină, echipa R.P. Chineze se află în fruntea clasamentului. Marți echipa R.P. Chineze a învins cu scorul de 5—0 echipa Hong Kong. Japonia a întrecut cu 5—0 Malaezia. Cu același scor a cîștigat Iranul meciul cu Siria. Alte rezultate: R.P.D. Coreeană — R.D. Vietnam 5—0; Filipine — Cambodgia 5—3; Nepal — Liban 5—4.

Fischer și Spasski primiți de președintele Islandei

REYKJAVIK, 6 (Agerpres). — Campionul mondial de șah Robert Fischer (S.U.A.) și adversarul său din meciul recent încheiat, Boris Spasski (U.R.S.S.), au fost primiți de președintele Republicii Islanda, Kristjan Eldjarn.

Fischer va rămîne la Reykjavik pînă la sfîrșitul acestei săptămîni. El a declarat din nou că speră să-i acorde revanșa lui Spasski. Meciul ar putea avea loc probabil anul viitor la Las Vegas. Spasski va pleca spre Moscova astăzi.

Redacția și administrația: București, str. Vasile Conta nr. 16; telefoane: centrala 11 10.05, secția corespondenți 11 51.09, interurban 72 și 286; telex: sportrom buc. 180. Tiparul I. P. „Informația", București 40.368

Biblioteca municipală Tîrgu-Mureş

PROLETARI DIN TOATE ȚĂRILE, UNIȚI-VĂ!

Sportul

ZIAR AL CONSILIULUI NAȚIONAL PENTRU EDUCAȚIE FIZICĂ ȘI SPORT

ANUL XXVIII — Nr. 7169 | 4 PAGINI 30 BANI | Vineri 8 septembrie 1972

În paginile 2 și 4

ALTE ȘTIRI ȘI COMENTARII DE LA JOCURILE OLIMPICE

A XX-a ediție a JOCURILOR OLIMPICE DE VARĂ

München • 26 august-10 septembrie 1972

A ÎNCEPUT SPRINTUL FINAL AL OLIMPICILOR NOȘTRI

ROMÂNIA — MÜNCHEN '72

Jocurile s-au reluat, miercuri după amiază, sub puternica impresie a tragicelor evenimente petrecute în satul olimpic, care au contribuit temporar la scăderea obișnuitei afluențe de spectatori. De joi dimineața însă, s-a revenit, în mod progresiv, la interesul pentru Jocuri, stadionul olimpic devenind neîncăpător, ca de obicei, la întrecerile atletice. După cum se știe, programul Jocurilor Olimpice a fost prelungit cu o zi, urmînd ca încheierea acestei ediții să aibă loc luni, 11 septembrie, în loc de 10 septembrie, așa cum fusese stabilit cu patru ani în urmă!

Printr-o interesantă, dar întîmplătoare, conjugare a distribuirii sporturilor în program cu cele mai valoroase participări ale sportivilor români, ultimele trei zile ale Olimpiadei rezervă un adevărat sprint final al participării delegației noastre la nu mai puțin de șase sporturi de la care se așteaptă majoritatea medaliilor și a punctelor preconizate: caiac-canoe, lupte greco-romane, atletism, box, floretă (echipa feminină) și handbal. Calificările disputate, sau în curs de desfășurare conduc spre fazele finale. Chiar în box, sport în care nu s-au reușit calificări pe măsura valorii unora din boxerii noștri, greul Alexe s-a comportat excelent avînd, de pe acum, medalia de bronz în buzunar, pe care — normal — va încerca s-o schimbe în argint sau în aur.

Flotila română la caiac-canoe a făcut o impresie deosebită prin siguranța cu care a obținut calificările în șase semifinale și o finală, ziua de vineri urmînd să hotărască ambarcațiile care vor aspira la medalii.

Echipa feminină de floretă a avut o zi grea, dar a ieșit învingătoare în prima fază, reușind să dispună succesiv, de echipele Marii Britanii, Franței și R.F. a Germaniei. A fost foarte plăcut să vezi pe aceste sportive cu atenția și nervii încordați, atît de dăruite aspirației lor de a pătrunde spre podium, căutînd, cu orice preț, să răspundă încrederii care li s-a acordat. Priveam cu toții, cei cîțiva români prezenți în sală, la încrucișarea aprigă de florete, la ochii care ardeau parcă sub mască, gata să străpungă. O aplaudam pe Olga Szabo și ne gîndeam că s-a scris foarte puțin despre ea în comparație cu marele ei aport adus mișcării sportive românești, de la Olimpiada de la Melbourne și pînă acum. Olga o secondează pe Lia Manoliu cu cele cinci participări ale sale la Olimpiadă. La sfîrșit, bucuroase, dar conștiente, ele ne mărturiseau despre dificultatea întrecerii în care se aflau, în timp ce se îndreptau să vadă ultimele asalturi ale altul meci foarte important U.R.S.S. — Ungaria.

Dar ce nu este oare impresionant în acest final în care sportivii noștri încearcă, din toate puterile, să recupereze din zilele în care nu au figurat pe afiș?

Iată, de pildă, această cursă a Valeriei Bufanu la 100 m garduri, care ne-a surprins prin siguranța, plasticitatea și viteza alergării, cîștigînd semifinala într-un stil care i-a adus aplauze meritate. A doua serie semifinală a fost la fel de spectaculoasă, cu timp chiar superior. Valeria Bufanu ne-a dat însă, în această după-amiază, certitudinea că în finală se va autodepăși și că, în orice caz, recordul național îl va putea îmbunătăți, dacă nu cumva va realiza și mai mult.

Apoi handbaliștii pe care i-am văzut mai conștienți decît în tot cursul pregătirii pentru titlul de campioni mondiali pe care îl poartă și care îi obligă. Tot vineri ei vor susține partida cu Iugoslavia, o adevărată finală a turneului olimpic, dacă avem în vedere ascendența de excepție a handbaliștilor iugoslavi, candidați la titlul olimpic, așa cum îi prezintă, în general, presa străină care, în același timp, acordă sportivilor noștri respectul și șansele pentru cele trei titluri mondiale cucerite în ultimii 10 ani.

Și am ajuns la Argentina Menis, al cărui interviu, publicat în numărul nostru de azi, arată cît de dîrză este această tînără și puternică debutantă la Jocurile Olimpice. Ea are prilejul să ia un start care să o țină mulți ani pe afișul olimpic. Iar alături de ea se află Carmen Ionescu, la fel de dotată și cu aceleași șanse de consacrare, urmașe ale Liei Manoliu extrem de conștiincioasă înaintea despărțirii de Olimpiadă, dragostea ei cea mai puternică.

Nimic nu este ușor în acest sprint final al olimpicilor noștri.

Cîți ochi lacomi, ai unor vedete sportive de reputație mondială, nu rivnesc la titlurile purtate de sportivii noștri. Cînd scriem aceste rînduri ne gîndim, în primul rînd, la Berceanu, la acest luptător de statură mică, dar de valoare grandioasă pe care orice adversar, în calificare, îl pîndește ca să-i ia gloria de pe umeri.

Trei zile de mari încercări pentru sportivii noștri, reveniți acum în atenția generală. Trei zile, în care le dorim toți, cei de acasă și toți cei de aici, cele mai bune rezultate, medalii și locuri fruntașe, succese pe deplin meritate.

Aurel NEAGU

München, 7 septembrie

VALERIA BUFANU S-A CALIFICAT ÎN FINALĂ LA 100 m GARDURI

Ziua de ieri a programat pe stadionul olimpic nu mai puțin de șase finale în întrecerile atletice, dar — fie-ne permisă o mărturisire — noi am așteptat cu cel mai mult interes nu una dintre

VALERIA BUFANU

aceste probe, ci semifinalele cursei de 100 m garduri, la care lua parte și recordmana națională **Valeria Bufanu**. Încă de dimineață, la centrul de presă, cînd am frunzărit programul de concurs și am văzut lista concurentelor înscrise în prima semifinală a cursei feminine peste garduri am avut o oarecare strîngere de inimă. Pentru cele patru locuri care asigurau calificarea în finală luptau opt alergătoare, între care cîteva performere de marcă ale atletismului. Care dintre acestea va avea dreptul să continue concursul? Greu de spus. În orice caz, aveam încă în urechi vorbele Valeriei Bufanu, spuse în ajun, că ea va face tot pentru a nu rata această ocazie deosebită.

Am văzut-o la start. Ea era calmă, în timp ce noi fierbeam ca un cazan aflat sub nici nu mai știm cîte presiuni. Start reușit, dar Valeria ni s-a părut a fi părăsit, printre ultimele, blocurile de plecare. La jumătatea distanței pe primul plan al cursei se afla poloneza Nowak, dar pe culoarul exterior, al optulea, australianca Pamela Ryan, corecordmana mondială a probei, ataca cu impetuozitate gardurile și poziția liderei. Ochii noștri sînt însă spre primul culoar, cel pe care aleargă Valeria. Din ce în ce mai bine, din ce în ce mai rapid și chiar de la gardul șase sportiva noastră preia conducerea cursei pe care n-avea s-o mai cedeze pînă la încheierea celor 100 de metri. Marele cronometru, acționat electronic, ne indică rezultatul ei: 12,84 secunde. Bravo Valeria, îi strigăm de aici de la masa presei, dar rapidista nu ne aude și se strecoară liniștită către vestiarele de sub tribună. Ni s-a luat, spunem drept, o piatră de pe inimă, în timp ce locul ei a și fost luat imediat de o alta... finala de vineri!

În cursa finală la 100 mg s-au calificat următoarele: **I. — Bufanu (România) 12,84 s, Ryan (Australia) 12,95 s. Balzer (R. D. Germană) 12,97 s, Nowak (Polonia) 13,10 s; II. — Ehrhard (R. D. Germană) 12,73 s — record olimpic egalat, Stnaszynska (Polonia) 12,91 s, Krumpholz (R. D. Germană) 13,24 s. Rabsztyn (Polonia 13,24 s.**

Precum se vede, Valeria Bufanu a înregistrat a doua performanță a semifinalelor. Succes pentru vineri, Coca!

★

Un nou record mondial a fost consemnat în semifinalele cursei feminime de 1500 m. Semifondista sovietică **Ludmila Braghina** a acoperit distanța în 4:05, 1 întrecîndu-și propriul record stabilit în serii. În serii la 5000 m cel mai bun rezultat a fost înregistrat de belgianul **Puttemans** — 13:31,8 (nou record olimpic).

La 110 mg favoritul Rod Milburn a cîștigat clar, detașîndu-se de la

(Continuare în pag. a 4-a)

ECHIPA ROMÂNIEI ÎN SEMIFINALELE TURNEULUI FEMININ DE FLORETĂ

11 formații feminine au luat startul în turneul olimpic de floretă. Încă din primul tur competiția s-a dovedit foarte dificilă, trei din cele cinci întîlniri încheindu-se la limită. Echipa României avînd în componența sa pe Gyulai, Pascu, Stahl și Szabo, a debutat cu o victorie (9—7) în fața echipei Marii Britanii. Szabo-3, celelalte cîte două victorii. De la englezoaice doar Jan Uardell-Verbourgh a reușit trei victorii, secondată de Sally Littlejohns cu două și Susan Green și Clare Henley cîte una. Celelalte rezultate: Italia — R.F. a Germaniei 8—8 (46—47), Polonia — S.U.A. 8—8 (43—47), U.R.S.S. — Austria 14—2, Ungaria — Cuba 14—2. În turul următor Franța — Marea Britanie 10—6, Italia — S.U.A. 10—6, R.F. a Germaniei — Polonia 8—8 (42—48).

În cel de al doilea tur echipa României avea de disputat cel mai dificil meci al său în această fază preliminară a competiției și anume cu puternica formație a Franței, condusă de campioana mondială Marie-Chantal Demaille. Întîlnirea ne-a produs destule emoții prin desfășurarea ei, întrucît de la 2—1 formația română a pierdut conducerea pînă la ultimul asalt al acestei dimineți, petrecută sub tensiunea concursului în hala 20 a Parcului de Expoziții din München. Mai mult decît atît, la un moment dat, formația franceză luase conducerea cu 7—5, ceea ce părea să compromită șansele echipei României de a promova în etapele superioare. Dar în ultimele trei asalturi, Ileana Gyulai, Olga Szabo și Ana Pascu nu numai că au egalat situația, dar au și obținut victoria decisivă (la 8—7), care a făcut inutilă ținerea ultimului asalt programat, (la tușe avansul echipei României era atît de net încît nici o înfrîngere cu 0—4 nu ar mai fi putut redresa situația pentru formația franceză). Victoriile au fost obținute de Ecaterina Stahl-3, în excelentă formă de concurs, ca de obicei, cînd e vorba de apărat interesele echipei. Szabo-2, cu cunoscuta-i luciditate în acțiuni, Pascu-2, vijelioasă în atac dar și imprudentă uneori, care a pulverizat-o pe campioana lumii Demaille conducînd-o cu 3—0 și învingînd-o, în final, cu 4—2, și, în sfîrșit, Gyulai-1 v, dar la momentul oportun (adică la 5—7), aflată în condiție fizică nu prea bună, acuzînd dureri de ficat. Echipa Franței s-a apărat bine dar n-a rezistat asaltului final, înfăptuit pe plan fizic și moral de formația română extrem de ambițioasă. Au punctat Brigitte Gapais-Dumont-2 v, Claudie Josland-2 v, Catherine Ceretti-2 v și Marie Chantal-Demaille 1 v. Celelalte rezultate: Italia — Polonia 10—3, R.F. a Germaniei — S.U.A. 9—2; U.R.S.S. — Ungaria 9—4.

În cursul după amiezii echipa de floretă a României a mai făcut un pas spre semifinale. În meciul de calificare pentru această fază a turneului, floretistele noastre au condus permanent în fața cvartetului vestgerman ajungînd repede la 5—2. Cînd scorul a devenit 8—6, formația adversă s-a declarat învinsă. Pentru echipa noastră au punctat: Gyulai (în netă revenire de formă) — 3 v, Szabo și Stahl — cîte 2 v, iar Pascu — 1 v.

În celălalt meci de calificare, Ungaria a întrecut Franța cu 9—7. S-au mai calificat în semifinale echipele U.R.S.S. și Italiei.

Semifinalele întrecerii floretistelor programează pentru vineri următoarele întîlniri: România — U.R.S.S. și Italia — Ungaria. Desigur, misiunea sportivelor noastre este foarte grea, chiar dacă în turneul individual trăgătoarele sovietice au obținut rezultate sub nivelul lor obișnuit. Factorul omogenitate va cîntări hotărîtor în balanța șanselor de calificare în finală.

Victor BANCIULESCU

ÎN ZIUA A DOUA A TURNEULUI DE LUPTE GRECO-ROMANE

NEGUȚ ÎNVINGĂTOR PRIN TUȘ ÎN 35 DE SECUNDE!

Luptătorii de la categoriile mijlocii și mari au inaugurat confruntările olimpice în gala de miercuri seara. Printre concurenții de la aceste categorii au fost și reprezentanți ai țării noastre. Iată, mai întîi, cîteva amănunte de la partidele pe care aceștia le-au susținut în primul tur. Cele mai bune rezultate le-au obținut **Ion Gabor** (cat. semimijlocie), **Nicolae Neguț** (cat. mijlocie) și **Nicolae Martinescu** (cat. semigrea). Ion Gabor l-a întîlnit pe apreciatul luptător elvețian Jimmy Martinetti pe care l-a fixat cu umerii pe saltea, în minutul 5, finalizînd un necruțător dublu salt. Nicolae Neguț a avut un adversar extrem de puternic, Valeri Rezanțev (U.R.S.S.), campion mondial la ultimele două ediții și favoritul principal al acestei categorii. Luptînd cu un curaj demn de toată lauda, Neguț a inițiat mai multe atacuri, unele încheindu-le cu puncte tehnice, avantajul fiind cînd în favoarea sa cînd a adversarului. În final a fost consemnat un echitabil rezultat de egalitate, rezultat pe care nici unul dintre specialiști nu-l anticipau. Un meci aplaudat la scenă deschisă a fost cel susținut de Nicolae Martinescu și japonezul Makato Saito. Aplauzele, însă, erau îndeosebi pentru luptătorul român care executa unul după altul suplee și salturi. În ultima repriză Martinescu conducea cu peste 10 puncte și „căuta" tușul din toate pozițiile, dar japonezul izbutea să scape uimitor. Gongul final a consemnat astfel victoria categorică la puncte a luptătorului nostru.

Nicolae Neguț *va finaliza în continuare tușul, în partida cu japonezul* Kimiiki Tani

Tot în acest tur au luptat **Marcel Vlad** (cat. ușoară) și **Victor Dolipschi** (cat. grea). Vlad a concurat — trebuie s-o spunem deschis — neașteptat de slab, în partida cu suedezul Jan Karlsson și a fost întrecut la puncte. Dolipschi n-a putut rezista cu succes asalturilor luptătorului sovietic, Anatoli Roscin, și a primit al treilea avertisment (dictat însă, după părerea noastră, cu prea multă ușurință), fiind descalificat.

Primii care au susținut partidele din cadrul turului doi, în reuniunea de joi dimineața, au fost tot luptă-

Ion OCHSENFELD

(Continuare în pag. a 4-a)

CAMPIONATELE REPUBLICANE DE ÎNOT AU DEBUTAT CU REZULTATE MEDIOCRE

La bazinul Dinamo din Capitală, înotătorii fruntași și-au început disputa pentru titlurile de campioni la seniori, într-un dezinteres total. Numărul mic al concurenților s-a făcut simțit, iar pregătirea necorespunzătoare pentru cea mai importantă competiție internă a fost concretizată nu numai prin absența oricărui record, ci chiar în înregistrarea unor timpi mediocri. Mai mult chiar, din rîndul participanților au lipsit (pe lîngă cei amintiți în numerele trecute ale ziarului) și candidații la titlu Anca Groza, Eugen Almer și Diettmar Wetternek, aflați încă la Jocurile Olimpice. Ținînd seama de toate aceste forfaituri, unele dintre ele justificabile, credem că ar fi fost mai nimerit ca finalele campionatelor republicane să se desfășoare la o dată mai potrivită.

Referitor la cursele propriu-zise, vom menționa triplele victorii realizate de Marian Slavic și Eugenia Cristescu la aceleași probe: 100 m liber, 200 m mixt și 4x100 m mixt, deși timpii lor nu sînt dintre cei mai străluciți. Surprinzătoare înfrîngerea lui A. Șoptereanu, campionul de anul trecut și deținătorul celei mai bune performanțe în sezonul actual; meritoriu rezultatul „veteranului" Dionisie Nagy, clasat al doilea la 200 m mixt, înaintea unor parteneri de întrecere a căror tinerețe îi obliga la mai mult.

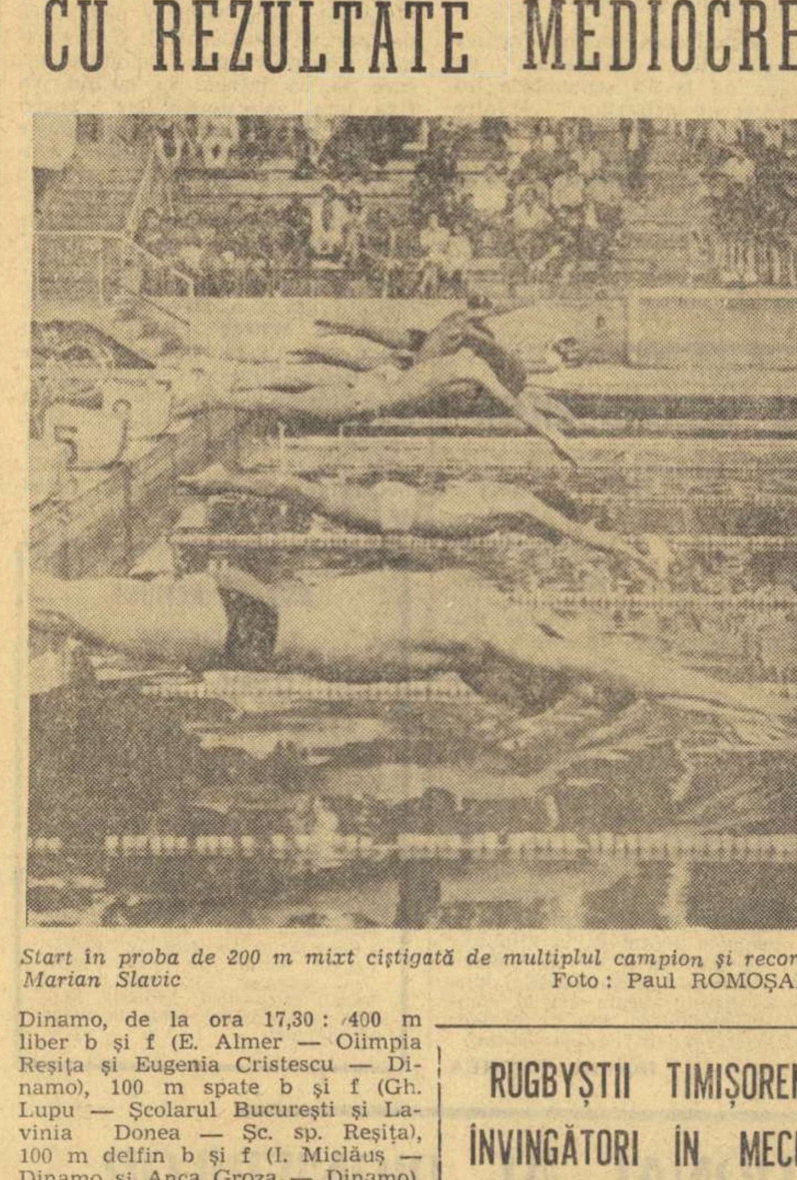

Start în proba de 200 m mixt cîștigată de multiplul campion și recordman Marian Slavic — Foto: Paul ROMOȘAN

Rezultate: 100 m liber (m): 1. M. Slavic (Steaua) 56,0; 2. C. Kokai (C.S.M. Cluj) 57,3; 3. A. Adam (Steaua) 57,3; 100 m liber (f): 1. Eugenia Cristescu (Dinamo) 1:05,2; 2. Gyongy Sovago (C.S.M. Cluj) 1:06,0; 3. Eugenia Georgescu (Dinamo) 1:06,3; 100 m bras (m): 1. O. Ressler (Steaua) 1:11,3; 2. E. Hempel (Steaua) 1:12,8; 3. Gr. Săruleanu (Rapid) 1:14,6; 100 m bras (f): 1. Anca Georgescu (Dinamo) 1:22,6; 2. Liliana Burlacu (Dinamo) 1:23,7; 3. Liliana Bancu (Dinamo) 1:25,2; 200 m mixt (m): 1. M. Slavic 2:21,9; 2. D. Nagy (C.S.M. Cluj) 2:24,5; 3. L. Copcealău (Dinamo) 2:28,0; 200 m mixt (f): 1. Eugenia Cristescu 2:42,0; 2. Camelia Vijeu (Dinamo) 2:44,7; 3. Adriana Pupăzan (Dinamo) 2:47,5; 4x100 m mixt (m): 1. Steaua (Hempel, Ressler, Nicodim, Slavic) 4:25,0; 2. Dinamo 4:28,5; 3. C.S.M. Cluj 4:35,4; 4x100 m mixt (f): 1. Dinamo I (Cristescu, A. Georgescu, Vijeu, D. Georgescu) 5:05,6.

Programul de azi (între paranteze, deținătorii titlurilor). Bazinul Dinamo, de la ora 17,30: 400 m liber b și f (E. Almer — Olimpia Reșița și Eugenia Cristescu — Dinamo), 100 m spate b și f (Gh. Lupu — Școlarul București și Lavinia Donea — Șc. sp. Reșița), 100 m delfin b și f (I. Miclăuș — Dinamo și Anca Groza — Dinamo), 4x200 m liber b (Dinamo).

LA ȘTRANDUL TINERETULUI, CAMPIONATELE DE SĂRITURI

Azi, de la ora 10 și de la ora 16, au loc la ștrandul Tineretului săriturile de la trambulina de 1 m (b și f) din cadrul campionatelor republicane de seniori și senioare.

D. STANCULESCU

RUGBYȘTII TIMIȘORENI ÎNVINGĂTORI ÎN MECIUL CU BATS (S.U.A.)

TIMIȘOARA 7 (**prin telefon de la corespondentul nostru județean**). Azi după amiază pe stadionul Politehnica din localitate a evoluat echipa americană de rugby **Bay Area Touring Side** din San Francisco. Formația oaspete a întîlnit echipa campioană a țării noastre, **Universitatea Timișoara.** Jocul a fost alert și a plăcut mult celor peste 2 000 de spectatori, datorită voinței cu care au luptat pentru victorie studenții timișoreni, cît și jocului spectaculos al rugbyștilor americani. Timișorenii au dominat mai mult, au fost deciși, imprimînd întîlnirii un ritm rapid. Rugbyștii din San Francisco au lăsat aceeași impresie bună și aici ca și la București, evoluția lor aplaudată, fiind categoric o bună propagandă pentru rugby în acest oraș. Scorul final de 15—10 (6—4) în favoarea Universității Timișoara a fost stabilit de **Rășcanu, Ghețu** (cîte o lov. p. căz.), **Duță** (3 l.p.); **Guest, Forbes** (încercări), **Willems** (tr.).

P. ARCAN

ILIE NĂSTASE CONTINUĂ SERIA SUCCESELOR LA FOREST HILLS

Calificat în sferturi de finală, în urma netei victorii asupra lui Bob Hewitt (3—0), tenismenul român este singurul european rămas în cursă!

Citiți amănunte în pagina a 3-a

LA ÎNCHIDEREA EDIȚIEI aflăm că în primul meci din „sferturi" Arthur Ashe l-a învins cu 7—6, 6—4, 7—5, pe Stan Smith. (Amănunte în ziarul nostru de mîine).

FORUMUL NAȚIONAL AL PIONIERILOR, PUNCT DE PLECARE ÎNTR-O ACTIVITATE SPORTIVĂ INTENSĂ

- Sportul a avut o pondere însemnată în programul dezbaterilor de la Breaza
- Principal element de referință în noul an școlar — lansarea mai spectaculoasă a atletismului
- Un nou calendar competițional pentru pionieri și școlari

Cu aproape o lună de zile înainte de începerea noului an școlar, orașul Breaza a fost gazda primului Forum Național al pionierilor, constituit la indicația tovarășului NICOLAE CEAUȘESCU, ca o înaltă expresie a democrației în cadrul organizației celor mai mici cetățeni ai țării. A fost un binevenit moment de bilanț, de analiză a modului în care s-au îndeplinit hotărîrile celei de a II-a Conferințe Naționale a Organizației pionierilor. S-au stabilit totodată măsuri menite să angajeze și mai ferm această foarte tînără organizație în direcția înfăptuirii obiectivelor ei politico-educative, să determine o continuă îmbunătățire a activității multilaterale ce o desfășoară și care să se situeze la nivelul așteptărilor și încrederii întregului nostru popor.

★

Sportul, cu recunoscutele lui atribute educative, n-a lipsit din dezbaterile Forumului Național al pionierilor de la Breaza. Dimpotrivă, o bună parte din timpul în care delegații s-au aflat acolo, ei au fost prezenți în diverse activități din sfera exercițiului fizic. Astfel, în fiecare dimineață micii participanți la Forum au practicat exerciții de gimnastică de înviorare pentru ca apoi în cursul zilei să răspundă prezent la competiții organizate, la jocuri sportive (baschet, handbal, fotbal ș.a.) la drumeții și excursii (Doftana, Cîmpina etc), la veritabile parăzi sportive, în fapt marșuri sub formă de concursuri însoțite de cîntece, la concursuri atletice, de aeromodelism și carturi. Forumul a reprezentat — și pe plan sportiv — o autentică școală a autoorganizării, dacă ținem seama că inițiativele și modalitățile de a le transpune în viață au aparținut în exclusivitate delegaților, pionierilor.

Deosebit de îndrăgite de pionieri, concursurile de carturi sînt organizate într-o proporție tot mai mare. Ele reprezintă — așa cum au subliniat și lucrările Forumului Național al pionierilor — un mijloc binevenit de a dezvolta în rîndul copiilor pasiunea pentru sporturile tehnico-aplicative. În imagine, secvență de la un concurs de carturi organizat în municipiul Tulcea

Ce trebuie să însemne Forumul Național al pionierilor în lumina activităților sportive din noul an școlar?

Firește, un excelent îndrumar pentru toate unitățile și detașamentele de pionieri din țara noastră, prilejul de a da conținut mai ales acelor forme de practicare a exercițiului fizic care răspund direct dorintelor, gusturilor copiilor și în plus care se pot realiza la nivelul fiecărei școli. Deci, nici un fel de implicații pe firul accesibilității.

În acest sens este orientată și activitatea Comisiei Sport-turism a Consiliului Național al Organizației pionierilor, care recomandă detașamentelor și unităților din școli să acorde o atenție deosebită probelor atletice, crosului îndeosebi. Se are în vedere, de pildă, relansarea, încă

Tiberiu STAMA

(Continuare în pag. a 2-a)

A XX-a ediție a JOCURILOR OLIMPICE DE VARA

München • 26 august - 10 septembrie 1972

SPECIALIȘTII CONSIDERĂ CĂ

PONGRAȚ A ARĂTAT O VALOARE SUPERIOARĂ LOCULUI IV DIN FINALĂ

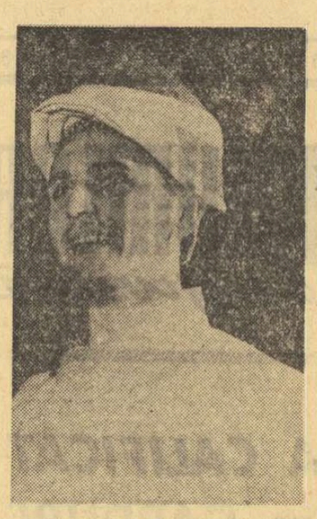

Miercuri seara, la Bayernhalle, tînărul Anton Pongraț din Tg. Mureș a reușit excelenta performanță de a se instala temeinic în rîndul elitei mondiale a spadei. La 24 de ani, el era cel mai tînăr finalist, opus unor trăgători rutinați, cu experiența foarte multor asalturi pe planșă, ca și cu simțul tactic — din păcate, astăzi, inevitabil în scrimă — al calculelor subtile și uneori chiar al aranjamentelor (cum s-a întîmplat, de pildă, în meciul în care suedezul Rolf Edling a cedat ușor maghiarului Győző Kulcsar, nu numai pentru că nu mai avea nici-o șansă în finala competiției ci și fiindcă același Kulcsar îi facilitase suedezului accesul din semifinale în finală).

Din cei 74 de candidați la sefia spadei rămăseseră în finală doar șase. Pongraț avea de luptat împotriva puternicelor coaliții ale Franței și Ungariei, care au promovat în finală cîte doi trăgători. De francezul Jacques Brodin a scăpat ușor — acesta fiind învins în toate asalturile. În schimb, el a fost învins de cei doi spadasini maghiari, ultimul dintre ei, dr. Csaba Fenyvessi devenind campion olimpic. Trebuie să remarcăm că în semifinale, Pongraț îl învinsese pe același Fenyvessi cu 5—4 dar vrînd să mențină aceeași tactică cu care biruise în faza precedentă, el a greșit și a pierdut destul de ușor.

În general, Pongraț a adoptat o poziție prudentă pe planșă manevrînd cu siguranță în mișcări, fără riscuri inutile, preferînd riposta. Anton Pongraț a lăsat spectatorilor o impresie foarte bună, iar specialiștii îl consideră mai valoros decît o arată locul patru în finala turneului olimpic. Este de subliniat faptul că medaliatul cu argint al acestui turneu, francezul Jacques Ladegaillerie a fost învins de Pongraț și în semifinale (5—4) și în finală (5—3), ceea ce dovedește, oricum, calitățile trăgătorului nostru.

VOLEIBALIȘTII ROMÂNI JOACĂ PENTRU LOCURILE 5-8

Turneul olimpic de volei a prilejuit în cele două serii cîteva surprize notabile. Astfel, în seria I era de așteptat ca echipa Poloniei să aibă o comportare bună și să atace calificarea în semifinale. Indiferent această ipoteză rezultatele pe care polonezii le-au înregistrat cu puțin timp înaintea J.O., și anume victoriile categorice obținute în Japonia asupra reprezentativei niponе, precum și cîștigarea turneului preolimpic. Dar, la München, echipa lui Tadeusz Szlagor n-a reușit să se claseze decît pe penultimul loc în serie și, prin urmare, va lupta pentru ocuparea locului al nouălea ! De asemenea, formația Cehoslovaciei, în urma înfrîngerii în fața voleibaliștilor bulgari, trebuie să se mulțumească cu unul din locurile 5—8. De notat, în schimb, succesul echipei Bulgariei care a obținut, alături de cea a U.R.S.S., dreptul de a participa la semifinale. Redăm mai jos clasamentul primei serii.

1. U.R.S.S.	5	5	0	15: 3 10
2. Bulgaria	5	4	1	13: 8 9
3. Cehoslovacia	5	3	2	11: 6 8
4. Coreea de Sud	5	2	3	7:10 7
5. Polonia	5	1	4	8:12 6
6. Tunisia	5	0	5	0:15 5

În schimb în seria a doua, în care au evoluat și voleibaliștii români, au fost aminate ultimele două partide : **România — R.D. Germană și Brazilia — Cuba**, decisive pentru stabilirea clasamentului grupei, și deci, a echipelor care urmau să ia parte la semifinalele pentru locurile 1—4 și respectiv 5—8. Calculul hîrtiei era favorabil voleibaliștilor din R.D Germană pentru a accede la semifinale. Două seturi le erau suficiente, pe cînd voleibaliștii noștri trebuiau neapărat să cîștige cu 3—0 sau 3—1, lucru extrem de greu, dar nu imposibil de realizat

Cele două întîlniri s-au încheiat miercuri noapte foarte tîrziu, ultima fiind programată cea care ne interesa în mod cu totul deosebit. Accasta s-a terminat mult după miezul nopții cu victoria campionilor mondiali la scorul de 3—0 (10, 12, 7).

Sub conducerea arbitrilor Krastev (Bulgaria) și Van Welden (Belgia) au evoluat următoarele formații : **România :** Udișteanu, Barta, Oros, Dumanoiu, Schreiber, Stamate (Moculescu, Ion, Codoi, Balaș, Enescu) ; **R.D. Germană :** Schneider, Pietszcsch, Schulz, Weise, Schumann, Webner (Maune, Löve, Peter).

Formația noastră a făcut din nou un joc slab, fără să se mobilizeze la limita necesară, arătînd aceeași inegalitate în evoluție : faze excelente și altele foarte slabe, procentul acestora din urmă fiind, din păcate, cu mult mai mare. Am asistat la dese greșeli la blocaj, linia a doua fiind ca și inexistentă (la numeroase mingi puse peste blocaj nu a intervenit nimeni !), la nenumărate servicii greșite. Echipa noastră n-a exploatat suficient calitățile fizice și nu a arătat o bună condiție fizică, în situațiile în care sextetul de bază nu a corespuns, antrenorii au fost nevoiți să facă repetate schimbări, rezervele evoluînd însă modest și angrenajul întregii echipe a suferit. De altfel, n-am văzut pe nici unul dintre jucătorii noștri care, de-a lungul unei partide, să arate o regularitate de măcar 70 la sută

Nu-i mai puțin adevărat că reprezentativa R.D. Germane este o formație foarte puternică, atletică, cu un blocaj aproape impenetrabil și cu o linie a doua excelentă.

Fată clasamentul grupei :

1. Japonia	5	5	0	15: 0 10
2. R.D. Germană	5	4	1	12: 4 9
3. România	5	2	3	8: 9 7
4. Brazilia	5	2	3	9:13 7
5. Cuba	5	2	3	6:11 7
6. R.F. a Germaniei	5	0	5	2:15 5

★

Deci, în semifinalele pentru locurile 1—4 se întîlnesc echipele : **U.R.S.S.** cu **R.D. Germană** și **Japonia** cu **Bulgaria**. Învingătoarele își vor disputa medaliile de aur și argint iar învinsele vor lupta pentru medalia de bronz și locul IV.

Formația României va întîlni, în semifinala pentru locurile 5—8, echipa Coreei de Sud. În cealaltă semifinală, Cehoslovacia primește replica Braziliei. Învingătoarele vor lupta pentru locurile 5—6 iar învinsele pentru locurile 7—8. În ceea ce privește celelalte echipe participante (clasate pe locurile 5 și 6 în serii) ele susțin meciuri directe : cele de pe locul 5, Polonia și Cuba, își dispută locurile 9—10, iar R.F. a Germaniei și Tunisia luptă pentru locurile 11—12.

Una dintre rarele situații (în meciul susținut de voleibaliștii noștri cu cei japonezi) cînd au reușit să depășească blocajul advers și să puncteze

UNGARIA ȘI POLONIA ÎN FINALA TURNEULUI DE FOTBAL ?

Se îndreaptă Ungaria spre cel de al patrulea titlu olimpic la fotbal ? Aceasta este întrebarea care se pune după cea de a doua etapă (disputată marți și miercuri) a grupelor finale, întrucît reprezentativa țării vecine este singura care n-a cedat vreun punct în această fază a turneului final. Ungaria este una din specialistele turneului final olimpic de fotbal, în care — pînă acum — a cîștigat medaliile de aur de trei ori : la J.O. de la Helsinki (1952), la Tokyo (1964) și la Ciudad de Mexico (1968).

Astfel, după ce a dispus cu 2—0 de formația R.D. Germane, Ungaria a întrecut cu 4—1 echipa R.F. a Germaniei care, în ciuda faptului că este alcătuită din jucători cu experiență, binecunoscuți în Bundesliga, nu-și găsește cadența. Ba, mai mult, ea a fost fluierată de public la unul din meciurile disputate la München..

Dar marea surpriză s-a produs pe stadionul din Augsburg, unde Polonia, care în prima partidă nu a putut depăși Danemarca, a dispus de finalista ultimului campionat al Europei, formația Uniunii Sovietice, cu 2—1 ! Pe primul loc al clasamentului grupei se află, însă, Danemarca, datorită golaverajului mai bun.

Dar iată ultimele rezultate, clasamentele celor două grupe și partidele viitoare :

GRUPA I

Ungaria — R.F. a Germaniei 4—1 (2—1), R.D. Germană — Mexic 7—0 (2—0).

1. Ungaria	2	2	0	0	6—1	4
2. R.D. Germană	2	1	0	1	7—2	2
3. R.F. a Germaniei	2	0	1	1	2—3	1
4. Mexic	2	0	1	1	1—8	1

Etapa următoare : R.D. Germană — R.F. a Germaniei, Ungaria — Mexic.

GRUPA A II-A

Danemarca — Maroc 3—1 (0—0), Polonia — U.R.S.S. 2—1 (0—1).

1. Danemarca	2	1	1	0	4—2	3
2. Polonia	2	1	1	0	3—2	3
3. U.R.S.S.	2	1	0	1	4—2	2
4. Maroc	2	0	0	2	1—6	0

Etapa următoare : Polonia — Maroc, Danemarca — U.R.S.S.

Judecînd după meciurile ce le mai au de disputat, cele mai mari șanse să-și dispute finala par a avea echipele Ungariei și Poloniei.

• Sportiva noastră Melania Deuseară a concurat accidentată în întrecerea de sărituri în apă de la platformă. Efectuînd o grupare prea bruscă la una din sărituri, ea și-a spart arcada cu genunchiul și a avut nevoie de asistența medicului de concurs. Acesta i-a cusut arcada și Melania a continuat întrecerea terminînd pe locul 16 cu 182,90 puncte.

• Înotătorul american Rick Demont, învingător în proba de 400 m liber, a primit cu mult calm știrea descalificării sale. După cum s-a mai anunțat, în urma unui control efectuat după încheierea acestei probe, analiza lui Demont a fost pozitivă. Într-o declarație făcută reprezentanților presei, Demont a spus : **„Sper ca C.I.O. să-mi înapoieze medalia. Sînt nevinovat ! De această problemă numai medicul echipei trebuie să răspundă, eu sînt o victimă a lui. Comitetul olimpic al țării mele va face apel pentru a se reveni asupra acestei severe hotăriri de a fi descalificat".**

• Comentînd turneul final al probei de spadă, corespondentul agenției **France Presse scrie,** printre altele : **„Românul Anton Pongraț i-a impresionat pe specialiști și putea obține un loc mai bun decît cel ocupat în final".** Comentatorii celorlalte agenții internaționale de presă sînt în unanimitate de acord că tînărul scrimer român a fost revelația competiției individuale de spadă.

• În legătură cu meciul de handbal România — Ungaria, cîștigat cu scorul de 20—14 (11—6) de handbaliștii români, **corespondentul agenției D.P.A. remarcă,** printre altele : **„Handbaliștii români au practicat un joc remarcabil. Ei au profitat de unele lacune în apărarea echipei maghiare, care nu a găsit mijloacele cele mai potrivite de a-l oni hila pe „bombardierul" Gruia. O mare decepție a fost în acest meci jucătorul maghiar Varga, care nu a evoluat la valoarea lui, fiind stopat de apărarea ermetică a românilor sau, în ultimă instanță, de portarul Penu. Acesta din urmă posedă o clasă mondială".**

• Cunoscutul înotător american Mike Burton, cîștigătorul probei de 1 500 m liber, **a anunțat că va abandona activitatea competițională.** În legătură cu această decizie, el a declarat următoarele : **„Am 25 de ani. Colegii din echipă îmi spun „bătrînul". Nu vreau să stopez ascensiunea unui selecționabil tînăr, și de aceea voi renunța la sportul de performanță".**

• Comisia medicală de pe lîngă C.I.O. a luat în discuție descalificarea echipei de pentatlon modern a Finlandei. În urma unui comunicat, s-a adus la cunoștință că analizele efectuate componenților acestei echipe au fost găsite pozitive. Pînă în prezent, nu a fost luată nici o hotărîre.

• Bilanțul concursului olimpic de natație este într-adevăr fructuos. În cursul întrecerilor, care au cuprins 29 de probe, **au fost stabilite 23 de noi recorduri mondiale.** Pe drept cuvînt, acest impresionant bilanț demonstrează excelentul nivel la care s-a desfășurat competiția.

• Federația internațională de badminton a organizat luni, într-o sală din München, o demonstrație la care au fost invitați cei mai cunoscuți tehnicieni ai diferitelor sporturi prezenți la J.O. La demonstrație au participat jucători din Danemarca, Anglia, Japonia și Indonezia. Ei au inițiat această demonstrație **cu scopul ca oficialitățile Comitetului olimpic internațional (C.I.O.) să accepte ca în viitor să figureze în programul J.O. și badmintonul.**

• După cum se știe, în cursul desfășurării finalei probei de 10 000 m, atletul tunisian Mohamed Gammoudi a căzut, accidentîndu-se. Oficialii au declarat că **tunisianul se află în tratament și că va lua startul în preliminariile probei de 5 000 m,** care a avut loc ieri

• Comisia antidoping a publicat un comunicat prin care atrage atenția participanților la competiția de iahting că se interzice cu desăvîrșire consumarea pilulelor contra... răului de mare. În comunicat se arată că aceste pilule conțin produse farmaceutice interzise, și la eventualul control antidoping analizele apar pozitive.

Jurnal OLIMPIC 8 septembrie

BUCUREȘTI, 9-10 SEPTEMBRIE :

CONCURSURILE PROFESIONALE ALE POMPIERILOR MILITARI

În cinstea zilei de 13 septembrie — **„Ziua pompierilor din Republica Socialistă România"**, la poligonul din strada Caroteni 4 (Lacul Tei) va avea loc în zilele de 9 și 10 septembrie, tradiționala finală pe țară a concursurilor profesionale ale pompierilor militari.

În afara probelor specifice se vor face și cîteva demonstrații. La întreceri vor lua parte reprezentative ale pompierilor din 16 județe. **Iată programul complet al întrecerilor :**

ZIUA 1 : ora 8 ; Festivitatea de deschidere ; de la 8,20 la 9,30 : proba „scara pe fereastră" ; 9 : cursa de 3000 m plat ; de la 10—11 : „Poligonul șefului de țeavă" ; 11 : 100 m plat (serii) ; 11,20—12,50 : proba de „scară culisabilă" ; 12,50 : 100 m plat, finală.

ZIUA a II-a : 9—10 : „stafeta 4x50 m" ; 10 : aruncarea greutății ; 10,30—11,10 : proba „pista de îndeminare și viteză" ; 11,30 : „desfășurarea de luptă", iar de la ora 12,30 demonstrații de stingere, salvări, prezentarea de noi agenți de stingere, noua tehnică de luptă, ansamblu de gimnastică specifică.

La ora 13,30, festivitatea de închidere a celei de a XIX-a ediții a concursurilor profesionale ale pompierilor militari și decernarea premiilor.

baschet

BOGATĂ ACTIVITATE INTERNAȚIONALĂ ÎN VEDEREA PARTICIPĂRII LA C. C. E. ȘI CUPA CUPELOR

De azi, turneu masculin în sala Dinamo

Coincidența a făcut ca, în ajunul disputării unor meciuri internaționale echipele românești care ne vor reprezenta în C.C.E. și Cupa cupelor să afle adversarele lor din primul tur al acestor competiții, fapt care transformă partidele amicale în utile întîlniri de verificare.

Dinamoviștii, de pildă, iau parte la un turneu, alături de formațiile Ruda Hvezda Pardubice, I.C.H.F. și Voința București. Primele întîlniri au loc azi, de la ora 16,30 în sala Dinamo, în următoarea ordine : *Dinamo — Voința, Ruda Hvezda — I.C.H.F.* Următoarele două etape sînt programate simbătă de la aceeași oră și duminică de la ora 10, tot în sala Dinamo.

Cît privește pe Steaua, ea va juca de două ori cu Selecționata armatei R.P.D. Coreene : duminică 10 septembrie la Tîrgoviște (ora 11) și simbătă 16 septembrie la București (sala Floreasca, ora 18). Oaspeții vor mai evolua marți 12 septembrie în compania Academiei Militare (sala Floreasca, ora 18) și joi 14 septembrie la Ploiești (ora 18), alături de selecționata orașului.

Echipele feminine Rapid și I.E.F.S. nu au, deocamdată, programat nici un turneu. În schimb, baschetbalistele care nu fac parte din lotul reprezentativ vor alcătui o selecționată care va participa, sub denumirea de România B, la campionatul balcanic (Iași, 22—24 septembrie). Selecționata va fi formată din Anca Racoviță, Dorina Suliman, Ștefania Basarabia, Luiza Tal, Elena Nicolae (Rapid), Ana Deak, Cornelia Petric, Eugenia Salcu, Valentina Degeratu, Viorica Balai (I.E.F.S.) și Otilia Apostol de la Universitatea Iași.

ciclism

N. TĂNĂSESCU (DINAMO) ȘI GH. PÎRVULESCU (STEAUA) PRIMII CAMPIONI DE JUNIORI AI PROBELOR DE VELODROM

Campionatele naționale de velodrom rezervate juniorilor sînt în plină desfășurare. În prima zi s-au întrecut juniorii mici, în proba de viteză, iar juniorii mari în cursa de 1 000 m cu start de pe loc Programate după numai o zi de pauză de la încheierea campionatelor municipale, naționalele de velodrom i-au găsit pe cicliști gata încălziți. Așa ne-am explicat pofta teribilă de concurs a băieților și, mai ales, nivelul tehnic superior al întrecerilor. În acest sens un exemplu este edificator. Pentru a se putea definitiva clasamentul probei de viteză, atît pentru locurile I și II, cît și pentru locurile III-IV a fost necesară disputarea a cîte trei manșe. **N. Tănăsescu** (Dinamo), noul campion național al probei (antrenor Mircea Mihăilescu) a cîștigat la limită în fața tenacelui său rival M. Bonciu (Sc. sp. 3) și, tot astfel, a obținut V. Roșu (Dinamo) locul 3 în dauna lui R. Simion (Sc sp. 1).

Proba de 1 000 m a juniorilor mari a aliniat la start un grup de cicliști a cărui valoare am subliniat-o deseori în cronicile concursurilor de pistă. Deși foarte tineri, M. Romașcanu, Z. Elekeș, Gh. Pîrvulescu și M. Roșu, ca să ne rezumăm doar la aceste cîteva nume, au acumulat o frumoasă experiență sportivă datorită căreia reușesc de fiecare dată să ofere spectatorilor întreceri de calitate, în această probă victoria a revenit lui **Gh. Pîrvulescu** — 1:14,7 (Steaua) — antrenor Ion Vasile — care a dispus cu numai două zecimi de secundă de Z. Elekeș (Steaua) și M. Roșu (Dinamo), ambii cronometrați cu 1:14,9 Pe locurile următoare s-au clasat : 3. M. Romașcanu (Dinamo) 1:15,4 ; 4. N. Voican (Sc. sp. 3) 1:15,8 ; 5. I. Naghi (Steaua) 1:16,2.

Gh. ȘTEFANESCU

IN LOC DE TELECRONICĂ

Mărturisesc că prima mea pornire, în această dimineață de joi, prima dimineață după prima zi de doliu din istoria Olimpiadelor, a fost aceea de a duce la redacție în locul telecronicii săptămînale o pagină albă de hîrtie, fără nici un cuvînt scris, o pagină albă în semn de doliu, în semn de tăcere deplină, în semn de strigăt adînc, în semn de durere, ca semn al tuturor semnelor noastre omenești prin care ne deosebim de toate viețuitoarele și sălbăticiunile lumii.

Chiar și după această frază — eu nu găsesc în mine puterea de a înșira multe cuvinte pe hîrtie și la ce bun aș căuta această putere vrăjită, aceea de a scrie, dacă împotriva a tot ce s-a scris de mii de ani, împotriva a tot ce ne-au lăsat înțelepții, poeții și artiștii, împotriva a tot ce a înălțat civilizația, împotriva a tot ceea ce a visat lumea ocrotind această flacără olimpică — s-a putut totuși înfăptui ceea ce nimeni, niciodată, nu a conceput : omorîrea atletului de către alt om la Jocurile Olimpice.

Chiar și după această a doua frază — aș putea găsi puterea să nu mai scriu nici un cuvînt, să las hîrtia albă, dacă n-aș avea în auz și în fața ochilor, mai puternice decît oroarea și teroarea trezite de sînge și asasinat, două imagini pe care nu pot să nu le comunic, în pofida lipsei mele de inspirație literară.

E mai întîi respirația cailor în proba de obstacole, tot ce s-a transmis mai frumos pînă în ziua aceea neagră. Microfoane ultrasensibile ne-au adus acea răsuflare sublimă a ființei încordată între două obstacole, între două riscuri, între cădere și triumf.

De cîte ori închid ochii și-mi pun degetele în urechi pentru a mă îndepărta de imaginile tragediei petrecute — aud respirația aceea grea, adîncă.

E, după aceea, cifra aceasta de 11, exact numărul celor care se adună pentru a forma o echipă de fotbal, exact numărul atleților uciși, o întîmplare poate, dar azi, cînd întîmplarea încearcă de atîtea ori să pună mîna pe destinele lumii, de ce n-aș vedea în această întîmplare, de ce n-am vedea — fascinați măcar de răsuflarea cailor pe pămînt, dezgustați de violență, de moarte — un semn patetic și disperat pentru apărarea a tot ceea ce e sfînt și binecuvîntat în sport, în jocurile inocente ale omului ?

BELPHEGOR

RUGBY — ACTUALITĂȚI

• A fost stabilit programul de desfășurare a campionatului diviziei B de rugby. Startul inaugural îl vor lua formațiile care activează în seria a II-a : 17 septembrie. Numărul participanților — 12. Apoi, la 24 septembrie vor intra în competiție echipele din seria I (11 formații). În fine, la 1 octombrie își vor începe întrecerea și echipele din seriile a III-a și a IV-a (șase și respectiv șapte în fiecare serie).

• S-au încheiat cursurile internaționale de pregătire pentru antrenori organizate sub egida Federației franceze de rugby. La aceste cursuri au fost prezenți și trei antrenori români : **ing. Radu Demian** (Grivița Roșie), **Teodor Rădulescu** (Știința Petroșani) și **Bebe Boboc** (C.S.M. Sibiu). Vom reveni cu amănunte.

• La 24 septembrie va începe și noua ediție a campionatului de juniori. Echipele bucureștene de categoria I (10 la număr) vor beneficia de șansa de a participa la turneul final. Se înțelege, fruntașele competiției. Reamintim : campioana pe anul în curs este XV-le antrenorului **Cornel Munteanu** (Clubul sportiv școlar).

• În organizarea forului francez de specialitate, la Bordeaux, va avea loc de la 19 septembrie un curs rezervat arbitrilor. Printre invitați se află și cavaleri ai fluierului din țara noastră. Este vorba de **dr. Gabriel Eftimescu** și **Dragoș Grigorescu.**

• Simbătă urmează să se întrunească comisia de disciplină a federației pentru a lua în discuție cazurile de abateri menționate de arbitrul **Ștefan Constantinescu** în meciul Politehnica Iași — Universitatea Timișoara din cadrul etapei a III-a. Sînt vizați jucătorii **Dorin M., Rășcanu, Volman** și **Manaz.**

• La începutul lunii viitoare, o selecționată de rugby divizionară urmează să evolueze în Anglia, întorcînd vizita făcută în primăvară de sportivii din Cornwall și Devonshire. Colegiul central de antrenori, care se va întruni în curînd, va fixa lotul selecționabililor noștri precum și programul de pregătire în vederea acestui important eveniment sportiv. Principalul criteriu de selecție — forma arătată de jucători în primele patru etape ale campionatului divizionar.

• Au fost fixați arbitrii meciurilor din etapa a IV-a (10 septembrie) : **T. Witing :** Sp. studențesc-C.S.M. Sibiu ; **Fl. Tudorache :** Grivița Roșie-Universitatea Timișoara ; **P. Niculescu :** Farul-Precizia ; **Gh. Pîrcălăbescu :** C.S.M. Suceava-Steaua ; **dr. G. Eftimescu :** Gloria-Știința Petroșani ; **Al. Lemneanu :** Politehnica Iași-Dinamo ; **P. Ionescu :** Rulmentul-Vulcan.

LA SIBIU, CONTINUĂ SERIA RECORDURILOR PATINATORILOR PE ROTILE

SIBIU, 7 (prin telefon de la trimisul nostru). Întrecerile finale ale campionatului republican de patinaj pe rotile au continuat joi, înregistrîndu-se alte noi recorduri republicane.

La probele pe distanțe scurte (patine tip linie) au luat startul și o serie de cunoscuți patinatori de viteză ca de pildă, juniorii : **Clara Mike** (C.S.M. Cluj) și **Eugen Imecs** (Agronomia Cluj) ; seniorii : **Liana Cardaș** (Mureșul Tg. Mureș), **Andrei Okoș** (Dinamo Brașov) și **Horia Timiș** (Agronomia Cluj). Dintre rezultatele acestei reuniuni le menționăm pe cele realizate de **Tereza Costache** (11—12 ani, 50 m) de la Constructorul București — 8,5 s, **Iudith Balint** de la Mureșul Tg. Mureș și **Carmen Dragoman** (13—14 ani, 100 m) de la Școala sportivă Sibiu — 15,8 s, **Gh. Kovaes** (13—14 ani, 100 m) de la Olimpia Cluj — 14,5 s, **Clara Mike** (17—18 ani, 200 m) — 30,5 s și **Liana Cardaș** la 500 m — 1:12,7, toate noi recorduri naționale.

Am avut prilejul să consemnăm și alte rezultate valoroase : 9—10 ani, băieți — 100 m : **A. Lakatos** (C.S.M. Cluj) — 17,4 (nou record) ; 11—12 ani, fete — 100 m : **Rodica Pașcanu** (Mureșul Tg. Mureș) 17,4 (nou record) ; băieți — 100 m : **Ovidiu Butuc** (Dunărea Galați) 16,6 (nou record).

Căutînd o explicație a suitei de recorduri care au marcat pînă în prezent finala acestei ediții ne-am adresat antrenorului **Carol Gall** (Mureșul Tg. Mureș), al cărui elevi au o comportare deosebit de bună, care ne-a declarat : **„La obținerea acestor rezultate au contribuit, în primul rînd, pregătirea excelentă a majorității concurenților și apoi pista de bitum care este mult mai bună decît cea pe care s-a desfășurat finala de anul trecut".**

De semnalat faptul că la disputele de joi au luat parte și patinatorii de la Dunărea Galați, sosiți după începerea acestui ultim act al campionatului republican, din cauza unor greutăți întîmpinate pe plan local

Dumitru NEGREA

AMPLĂ ACȚIUNE DE SELECȚIE LA CLUBUL DINAMO

Clubul Dinamo organizează o nouă și amplă acțiune în vederea depistării și selecționării unor elemente tinere cu calități pentru practicarea sportului.

Acțiunea se va desfășura în zilele de 11, 18 și 25 septembrie 1972, începînd de la orele 8.30 și 16, pe bazele stadionului din Șoseaua Ștefan cel Mare. Pot participa tineri și tinere între 9—16 ani, nelegitimați la alte cluburi.

Selecția se va face la următoarele ramuri de sport : atletism, baschet box, caiac-canoe, fotbal, gimnastică, handbal, haltere, lupte, rugby, tenis de cîmp tir și volei.

tir

„CUPA SPERANȚELOR"

Începînd de azi, timp de patru zile, poligonul Tunari din Capitală va fi gazda unei importante întreceri de tir — la toate probele — **„Cupa speranțelor"**, la care participă juniori și seniori pînă la 27 de ani, mai puțin cei din loturile republicane și olimpice.

Competiția este așteptată cu mult interes de cei aproape 200 de concurenți, care și-au anunțat participarea, întrucît cu acest prilej, tinerii care doresc să se întreacă la campionatul seniorilor din luna viitoare, pot obține baremul de participare. Totodată, confruntarea de la Tunari va constitui, la unele probe, și un ultim trial pentru definitivarea loturilor care vor lua parte la tradiționala întrecere internațională — **„Cupa prietenia"** — ce va avea loc între 23 și 30 septembrie la Plsen, în Cehoslovacia.

Programul de azi cuprinde următoarele probe : **armă standard 3x20 focuri băieți, pistol liber 60 focuri băieți, armă standard 60 focuri culcat fete și pușcă cu aer comprimat 40 focuri băieți.** Concurs de selecție — pentru „Cupa prietenia" — va avea loc la pistol liber și armă standard 60 f. culcat fete. Întrecerile încep la ora 8,30. Mîine se va concura la **pistol viteză, skeet** (talere aruncate din turn), **armă standard și pușcă cu aer comprimat.**

FORUMUL NAȚIONAL AL PIONIERILOR

(Urmare din pag. 1)

din această toamnă, a triatlonului la nivelul claselor I—IV și a tetratlonului pentru elevii din clasele V—VIII. Chiar și în cadrul regulamentului de distribuire a insignelor „Pionier sportiv" și „Pionier turist" atletismul ocupă un loc important, fie în accepțiunea triatlonului sau a tetratlonului, fie a crosurilor și marșurilor. Și este firesc să fie așa, cunoscîndu-se valoarea ce o are atletismul pentru călirea fizică a tinerelor generații, totodată pentru formarea lor (eventual) în alte discipline sportive. Se știe doar : fotbaliștii, baschetbaliștii sau handbaliștii — pentru a ne referi doar la trei discipline — care au practicat inițial atletismul, una sau mai multe probe, se detașează net de ceilalți, printr-o evidentă rezistență în regim de efort maxim. Această rezistență, această capacitate remarcabilă la efort, la solicitări le-a dat-o atletismul.

Prin promovarea atletismului la nivelul detașamentelor și unităților „cravatelor roșii", Comisia Sport-turism a Consiliului Național al Organizației pionierilor urmărește, într-un fel, să continue lăudabila acțiune de acum doi ani, din anul școlar 1970/1971, care a fost decretat „Anul atletismului pionieresc". Ne reamintim cu satisfacție de roadele acestei acțiuni și mai ales de succesul obținut — ca un corolar al activității rodnice depuse de organizațiile de copii — locul I la cea de a XV-a ediție a Tetratlonului atletic internațional. Pe plan național, Anul atletismului pionieresc a impulsionat activitatea sportivă în zeci și sute de școli generale și aducerea în prim plan a numeroși copii, astăzi, parte din ei, componenți ai unor secții de performanță în cadrul școlilor sportive sau cluburilor.

O modalitate de a pleda pentru atletism o va constitui, în noul an școlar și „Cupa Tot Înainte", un fel de campionat al școlii, al unității de pionieri, organizat acum după cu totul alte principii, mult mai echitabile și mai eficiente. Se are în vedere nu numai stabilirea campionilor pe clase sau școală, a echipelor campioane, ci, în primul rînd, angrenarea marii mase a elevilor în practicarea sportului. Criteriul principal de stabilire a clasamentelor, a ierarhiei, pe localități și județe, va fi participarea **la cît mai multe discipline sportive și cel mai mare număr de participanți la întreceri.**

★

Noul an școlar va aduce și o altă noutate : **dirijarea activității sportive a pionierilor și în general a școlarilor după un calendar elaborat în comun de Ministerul Educației și Învățămîntului, Consiliul Național al Organizației pionierilor, C.C. al U.T.C. și Consiliul Național pentru Educație Fizică și Sport.** Un calendar-program pe o durată de 4 ani, avînd mai multe constante : **finalele republicane se vor desfășura numai din doi în doi ani, cu excepția atletismului, gimnasticii și săniușului, prezența concursurilor de inițiere „Delfin" între disciplinele competiționale ale cravatelor roșii și organizarea finalelor pe țară într-o singură calitate, în speță într-o tabără, pe o durată mai mare ca deobicei, dar cu efecte educative sporite.** Este o adaptare la un sistem pe care îl practică organizațiile de copii din alte țări, cu efecte pozitive verificate. Evident, despre toate acestea vom mai avea prilejul să scriem.

Deocamdată salutăm preocuparea Secției Sport-turism a C.N.O.P. de a da un conținut cît mai bogat activității sportive a cravatelor roșii, răspunzînd astfel hotărîrilor luate în recentul Forum Național al pionierilor și aspirațiilor copiilor, de a-și face din practicarea exercițiilor fizice individual sau sub formă de joc, o îndeletnicire cotidiană, menită să-i călească, să le sporească energiile, pasiunea pentru plurivalența lor activitate-școlară și obștească.

AUTOTURISMELE LUNII SEPTEMBRIE LA LOTO-PRONOSPORT

Ca și în lunile precedente în luna septembrie se continuă atribuirea de autoturisme la toate tragerile și concursurile obișnuite Loto, Pronoexpres și Pronosport.

Aceste autoturisme, ca și pînă în prezent, se acordă în cadrul valorii unitare a cîștigurilor Loto-Prono în numerar indiferent de categoria la care o fost obținut cîștigul (de o valoare cel puțin egală cu cea a autoturismului ales), felul biletului sau buletinului pe care a fost realizat sau taxa de participare per variantă.

Pentru luna septembrie Loto-Pronosport oferă la alegere cîștigătorilor la sistemele de joc următoarele autoturisme :

— DACIA 1 300 (70.000 lei)
— DACIA 1 100 (55.000 lei)

Aceste valoroase cîștiguri au fost obținute și jucînd pe bilete fracționate. Jucînd la sistemele Loto-Pronosport aveți șansa de a cîștiga mari premii în bani care se pot transforma în autoturismul preferat.

Lozul în plic a devenit un sistem de joc preferat de marea masă de participanți. Acest foarte popular sistem de joc are numeroși mari cîștigători de premii în bani autoturisme și bilete de avion. Zilnic se prezintă la Centrala A.S. Loto-Pronosport mari cîștigători la acest sistem pentru primirea acestor premii.

Perseverînd la sistemul de joc preferat puteți deveni fericitul cîștigător al unor mari premii în bani, autoturisme, excursii etc.

BANI EXCURSII AUTOTURISME

LA SISTEMELE DE JOC LOTO-PRONOSPORT

fotbal

PARTIDELE DIN CUPELE EUROPENE BAT LA UȘĂ

CURSA CU OBSTACOLE A RAPIDULUI...

În vara aceasta Rapidul a suferit unul din cele mai tari șocuri din istoria sa. Giulețenii plecaseră în pregătiri, la Clăbucet, spre sfîrșitul lui iulie, cînd au primit vestea că Dumitru, „inima echipei", a trecut la Steaua. Rapidul a făcut, atunci, o noapte albă căutîndu-și moralul și curajul de a crede că „lupta nu-i pierdută". Plecase Lupescu, stîlpul apărării, plecase și Dumitru... Două pierderi enorme. Pentru postul lui Lupescu se găsise „soluția Mușat", pentru mijlocul terenului urma ca un baraj să decidă între Angelescu, Dinu și noii veniți Naom și Savu. Și cum acest șoc nu fusese parcă suficient, au mai intervenit și condițiile improprii de pregătire de la Clăbucet plecare. Pentru că, acolo, sus, în munte, s-au făcut alergări în pantă, dar mingea n-a putut fi folosită decît foarte rar și mai mult ca element distractiv. Bazil Marian s-a declarat nemulțumit de condițiile de lucru din acea perioadă atît de importantă, însă nu s-a putut rezolva nimic. Singura soluție părea să fie deplasarea în Spania pentru cele două turnee care, dincolo de condițiile de pregătire, urmau să verifice și să formeze echipa. Rezultatele din acele turnee le cunoaștem. Rapidul n-a reușit decît un egal, 1—1 cu Elche ,prin golul lui Neagu care a primit o cupă pentru cel mai bun jucător al turneului. Rezultate slabe, 0—3 cu Nacional Montevideo, 0—1 cu Levante, 0—1 cu Honved. Adică, un singur gol înscris și șase primite. Dar, dincolo de rezultate interesau celelalte concluzii care vizau viitorul.

La sosire, Marian, omul de la timona Rapidului, a subliniat, discret dincolo de plusurile deplasării, faptul că echipa a avut momente cînd s-a comportat ca o formație oarecare, modestă, lipsită de personalitate. Atunci, la venirea din Spania, antrenorul giuleștenilor a subliniat încă o dată handicapul slăbirii potențialului înaintea debutului în Cupa cupelor, dar și-a exprimat încrederea în **„ambiția celor noi și celor vechi"**.

Numai ambițiile nu s-au dovedit, însă, suficiente. Rapidul a început campionatul bine, la Craiova, a deschis scorul prin Dumitriu III, dar golul acela n-a reușit să acopere golurile pe care echipa le are încă în formație. Rapidul a pierdut acel meci, a remizat apoi, acasă, cu U.T.A. și jocul său a tras semnalul de alarmă printre suporterii rapidiști. Pentru că meciul cu Landskrona intrase în „numărătoarea inversă" și Rapidul se dovedea o echipă care nu reușea să se regăsească...

Acum, după întreruperea, datorată meciului cu Austria, toate gîndurile Grantului duc spre necunoscuta (și cu atît mai periculoasa !) Landskrona. Bazil Marian, nemulțumit de linia de atac, actualul punct slab al echipei, afirma zilele trecute că **„numai o victorie la două goluri diferență ne poate da speranțe de calificare"**. Aceasta înseamnă că, miercuri, la București, atacanții Rapidului trebuie să-și depășească actuala condiție modestă. Din nefericire pentru giuleșteni atacul nu-i singura problemă. Pentru că Pop, suspendat pe trei etape după partida cu Tottenham, nu va putea juca împotriva echipei suedeze și, în acest caz, fundașii laterali vor fi Ștefan și Codrea, ultimul neintrat încă în formă din cauze obiective. De asemenea, linia de mijloc — în ciuda eforturilor lui Naom, care s-a încadrat destul de bine în mecanismul echipei — nu mai dă nici 50 la sută din randamentul „mediaților" de anul trecut.

Duminică, într-un amical cu Dinamo, formația feroviară a învins cu 3—1. E drept, dinamoviștii au jucat fără cinci oameni de bază, dar și din atacul rapidist au lipsit titularii Petreanu și Marin Stelian. O promisiune ?...

Nu știm dacă Rapidul a depășit perioada de criză. Ceea ce știm e că Răducanu, Boc și Neagu se gîndesc serios la națională, iar Petreanu, Marin Stelian, Mușat, Naom și ceilalți sînt dominați de mari ambiții. Va reuși Rapidul să renască din aceste ambiții exact, acum, cînd trebuie ?

Mircea M. IONESCU

ANTRENORUL HALAGIAN, OBSERVATOR LA PARTIDA ARIS BONNAWEG – JEUNESSE D' ESCH

În vederea studierii *pe viu* a jocului adversarei echipei F.C. Argeș în primul tur al Cupei campionilor europeni — meciul tur cu Aris Bonnaweg disputîndu-se, după cum se știe, miercuri 13 septembrie la Luxemburg — antrenorul Florian Halagian va urmări duminică partida Aris Bonnaweg-Jeunesse d'Esch.

O NOUĂ ACȚIUNE A LOTULUI DE TINERET

Viitoarea acțiune a lotului de tineret va avea loc în perioada 15—20 septembrie, atunci cînd campionatul va fi întrerupt pentru meciul cu Finlanda, din cadrul preliminariilor Campionatului Mondial. După cîteva antrenamente în comun, echipa de tineret va susține la 20 septembrie un joc amical — în deplasare — cu selecționata similară a Iugoslaviei sau cea a Bulgariei.

OBSERVATORII FEDERALI LA PARTIDELE ETAPEI A III-A A DIVIZIEI A

U.T.A. — DINAMO : C. Ardeleanu
SPORTUL STUDENȚESC — STEAGUL ROȘU : M. Sămăreanu
PETROLUL — S.C. BACĂU : C. Drăgușin
STEAUA — JIUL : Șt. Socaciu
„U" — RAPID : I. Voica
FARUL — A.S.A. : A. Niculescu
UNIV. CRAIOVA — F.C. ARGEȘ : R. Cosmoc
C.S.M. REȘIȚA — C.F.R. CLUJ : I. Marinescu

Rapid atacă, U.T.A. se apără. După cum se știe, meciul direct dintre cele două „ambasadoare" de toamnă ale fotbalului nostru s-a încheiat cu un scor alb
Foto : Paul ROMOȘAN

EFORTURILE ARĂDENILOR

Mai multe zile la rînd petrecute la Arad înaintea „startului", ne-au introdus, vrînd-nevrînd, în atmosfera din jurul formației textiliste. Era o atmosferă mai puțin prielnică performanței sportive, întrucît performerii ultimelor ediții ale campionatului nostru traversau și ei una din perioadele critice : se aflau după un turneu încheiat cu un bilanț total nesatisfăcător, antrenorul Nicolae Dumitrescu se retrăgea, temporar, dintr-o îndelungată și rodnică activitate, pe motive de boală, iar, colac peste pupăză, echipa prezenta serioase fisuri : plecase Both, cu carantină, la Satu Mare, absenta de la antrenamente Broșovschi, se accidentase la „repetiția generală", dinaintea jocului cu F. C. Argeș, vîrful de atac al echipei, principalul ei realizator, l-am numit pe Kun II.

★

Desigur, evoluția oricărei echipe trebuie judecată, întotdeauna, în funcție de ceea ce-i opune partenerul de întrecere și, din acest punct de vedere, este justă observația că, în acea zi, de 20 august, la Arad, F. C. Argeș nu prea și-a onorat titlul. Și, totuși, martori oculari la acel joc, n-am putut „ajusta" cu nimic din meritele fotbaliștilor arădeni, acelea de a surmonta, de o manieră proprie lor, greul handicap cu care începeau „bătălia".

Pentru a aborda noua ediție e campionatului fără pic de complexe, era necesară o voință de fier, și U.T.A. a avut-o.

Așa cum era, cu mecanismul cam dereglat, datorită prefacerilor survenite în liniile de mijloc și de atac, U.T.A. și-a păstrat aproape intact stilul ei. Într-adevăr, punînd mare preț pe **ofensiva lucidă**, echipa se desfășoară calm, constructiv, din ultima linie, unde **Lereter** și **Pojoni**, culcă cu adresă baloanele ; acțiunile se continuă la fel la mijlocul terenului, unde — indiferent de valoarea individuală și de pregătirea fizică acumulată pînă în acel moment — **Călinin, Petescu** și **Broșovschi** simt o înclinare și o obligație spre pasa la firul ierbii — o specialitate a casei, moștenită de la Petschovschi. Așa a putut încheia U.T.A. — la meciul cu F. C. Argeș, echipa care-i smulsese coroana de campioană în finalul trecutei întreceri — atacuri după atacuri, două dintre ele fiind transformate în goluri de o linie întîi, care se vedea nevoită să opereze într-o formulă improvizată : **Axente—Domide** (obișnuit, ani de zile, să vină în față din linia a doua) — **Sima**, ultimul mai mult chinuindu-se pe aripa stîngă, deoarece reflexele lui sînt formate pentru partea dreaptă a atacului.

Poate de aceea, știind ce-i poate atacul, U.T.A. a îndrăznit mai puțin cu Rapidul, în etapa a doua, la București. Echipa n-a jucat însă slab, realizînd o evoluție de ansamblu satisfăcătoare în fața unui adversar decis să adune primele puncte după nereușita de la Craiova.

★

Cu cele 3 puncte (din 4 posibile) acumulate pînă în prezent, U.T.A. s-a „armat" din punct de vedere al moralului pentru viitoarele confruntări din campionatul intern și, chiar, din competiția europeană la care participă, „Cupa U.E.F.A.". Aflăm că, de cîteva zile, **formația textilistă l-a reintegrat în lotul ei pe Both** care, pentru un an (atît au convenit „părțile"), a revenit la sentimente mai bune față de echipa care l-a consacrat. Se dă aproape ca sigură folosirea acestuia în dificilele jocuri pe care U.T.A. le va susține în Cupa U.E.F.A., cu formația suedeză Norrköping. Este un lucru bun această reîntoarcere a lui Both, privit, mai ales, în perspectiva întîlnirilor din actualul campionat care abia a început. Dar tot din Arad ne sosesc și vești mai puțin plăcute : Kun II nu este complet refăcut, Petescu acuză un accident suferit recent, iar Broșovschi, cum se știe e suspendat pe trei etape. Grea situație pentru Toma Jurcă, aflat de curînd la cîrma echipei !

Va găsi, din nou, U.T.A. resursele necesare pentru a depăși și acest moment critic ?

Să sperăm, i-o dorim din tot sufletul, ar fi în folosul învingătoarei lui Feijenoord ; în ultima analiză, al fotbalului nostru.

G. NICOLAESCU

MIRCEA PETESCU la „meciul 300" !

Mîine, dacă va juca în meciul cu **Dinamo**, inginerul **Mircea Petescu** va fi al doilea jucător al fotbalului nostru care atinge frumosul record de 300 de partide disputate în prima divizie. El va trece, astfel, lîngă vechiul său coechipier de la U.T.A., **Lereter**, pe un tablou de onoare cuprinzînd doar aceste două nume. Și prea curînd nu se întrevede posibilitatea ca altele să se adauge valorosilor fotbaliști arădeni, pentru că cei ce urmează pe fișele statisticienilor cu cifre apropiate de 300 sînt sportivi care au abandonat competiția, precum **Greavu, Pahonțu** etc.

Scriind aceste cuvinte de laudă la adresa recordmanului nr. 2 ne bucură că amîndoi sînt sportivi cu o frumoasă ținută morală, cu remarcabile realizări profesionale și de o fidelitate demnă de imitare față de cluburile lor. **Mircea Petescu** a disputat 151 de întîlniri — — din cele 300 — sub culorile albroșii ale formației **U.T.A.**, pe care le apără și acum ; el a avut contribuții de preț la prezența plină de roade a echipei cu vechi tradiții și ținută exemplară, atît în „probele" interne cît și internaționale. **Petescu** a cucerit cu **U.T.A.** titluri naționale și a construit cîteva victorii internaționale — în frunte cu eliminarea **Feijenoordului** — care au ridicat pe fotbaliștii arădeni la înălțimea unei frumoase reputații.

La **„meciul nr. 300"**, felicitările noastre sincere și calde, adresate lui **Mircea Petescu**, se unesc cu urarea ca el să poată continua o frumoasă carieră sportivă, din cuprinsul căreia n-au făcut niciodată parte comportările incorecte, prezențele în fața comisiilor de disciplină, conflictele cu antrenorii. Noului recordman îi dorim încă multe meciuri peste granița pe care o depășește mîine. Și îi mai dorim cîți mai mulți prozeliți. Și la record și la comportare !

Eftimie IONESCU

sportul în lume

FOREST HILLS '72 INAINTEA FAZELOR DECISIVE

ILIE NĂSTASE CALIFICAT ÎN „PRIMII 8" !

Campionul român l-a învins net pe Bob Hewitt : 3-0

NEW YORK, 7. — „Sferturile" celui mai mare turneu de tenis al anului vor fi disputate de cinci americani, un sud-african, un australian și un român. **Ilie Năstase este calificat printre cei mai buni opt jucători ai actualei ediții de la Forest Hills** și aspiră la titlul de campion „open" al S.U.A. El este totodată singurul tenisman european rămas în cursă, după o suită de grele și dîrze întîlniri. Dovadă a marei sale clase sportive.

Miercuri, cînd la București acele ceasornicelor se apropiau de miezul nopții, pe terenul central al stadionului West Side Tennis-Club, campionul român intra în luptă cu redutabilul său adversar, tenismanul sud-african de origine australiană **Bob Hewitt**. Între cei doi ași ai rachetei s-a dat o luptă îndîrjită, mai strînsă decît arată scorul. Năstase a acționat însă cu o precizie remarcabilă, fiind deosebit de concentrat în tot timpul jocului și nelăsînd inițiativa adversarului său. Hewitt a încercat zadarnic să-și valorifice puternicul gabarit și temuta-i „alonjă", prin veniri la fileu, unde era însă de cele mai multe ori pasat imparabil de excelentele mingi defensive ale românului. Acestuia i-au funcționat impecabil loviturile de serviciu și retur, care i-au permis și dese atacuri decisive. După aproape două ore de joc, pe tabel a fost trecut rezultatul partidei : **Ilie Năstase învinge pe Bob Hewitt cu 6—4, 6—4, 6—2.**

Evenimente notabile s-au petrecut în „optimea" de tablou în care cap de serie fusese spaniolul **Manuel Orantes**, rivalul lui Năstase în Marele Premiu—F.I.L.T. Elevul marelui Santana nu-i va mai putea răpi, cel puțin deocamdată, primul loc în clasamentul circuitului anual în turnee. El este eliminat, încă din 16-imi, de australianul **John Cooper**, cel pe care căpitanul „cangurilor", N. Fraser, nu voise să-l folosească la București, în semifinala „Cupei Davis". **Cooper l-a învins pe Orantes**, dar a pierdut, în optimi de finală, în fața tînărului american **Roscoe Tanner** (N. N. regretăm că agențiile de presă — supraaglomerate fierște cu transmisiile olimpice — nu relatează scorurile acestor partide, așa că putem oferi cititorilor doar numele învingătorilor ; totodată trebuie rectificat rezultatul unei partide anterioare : **Mayer a fost învins de McMillan !**).

Celelalte două „optimi" au furnizat rezultate oarecum scontate. Partida care trebuie să desemneze pe viitorul adversar a lui Năstase, a opus doi „supraviețuitori" ai grupului profesionist W.C.T., australianul **Fred Stolle** și sud-africanul **Cliff Drysdale.** La cei 33 de ani ai săi, fostul echipier al Australiei se arată în mare revenire de formă. După se i-a eliminat pe nu mai puțin celebrii săi compatrioți, Emerson și Newcombe, el trece acum și de Drysdale. Scor : **4—6, 7—6, 6—4, 7—6 pentru Stolle.**

Și iată acum, programul complet al sferturilor de finală din proba de simplu masculin, în ordinea tabloului : **Stan Smith — Arthur Ashe, Cliff Richey — Frew McMillan, Ilie Năstase — Fred Stolle , Tom Gorman — Roscoe Tanner.**

AU FOST...

CAPI DE SERII :

1. Smith, 2. Rosewall, 3. Laver, 4. Năstase, 5. Newcombe, 6. Ashe, 7. Okker, 8. Kodes, 9. Riessen, 10. Orantes, 11. Drysdale, 12. Richey, 13. Lutz, 14. Gimeno, 15. Connors, 16. Hewitt.

„PRIMII 16" :

1. Smith, 2. Stockton, 3. Laver, 4. Năstase, 5. Stolle, 6. Ashe, 7. Tanner, 8. Mayer, 9. McMillan, 10. Cooper, 11. Drysdale, 12. Richey, 13. Lutz, 14. Gimeno, 15. Gorman, 16. Hewitt

„PRIMII 8" :

1. Smith, 2. Gorman, 3. Richey, 4. Năstase, 5. Stolle, 6. Ashe, 7. Tanner, 8. McMillan.

(A fost păstrată ordinea cifrică a capilor de serii ; în locul lui Rosewall trece Stockton etc.)

Scrisoare din Brazilia

FITTIPALDI UN NUME CARE URCĂ

Au fost primii, la Nivelles, în M.P. belgian : francezul François Cevert *și* Emerson Fittipaldi *(care arată semnul victoriei). Ce vor face cei doi tineri și ai volanului, la Monza ?*

Duminică se va disputa pe renumitul circuit de la Monza — renumit și prin sfîrșitul tragic al unor celebrități ale volanului ca (Ascari sau Rindt) — Marele Premiu automobilistic al Italiei (formula I), contînd pentru campionatul mondial al piloților. Este cel de-al 10-lea „Grand Prix" din acest sezon, dintre cele 16 care vor desemna pe campionul lumii. Deși abia a trecut de jumătate, competiția celor mai buni piloți are un lider autoritar. E adevărat, el era puțin așteptat la începutul anului, dar demonstrează o clasă indiscutabilă și poziția lui în fruntea „driverilor" de renume pare aproape de neclintit. Numele lui vă este desigur cunoscut, pentru că el a devenit după Pele un erou național al Braziliei : **Emerson Fittipaldi.** La volanul Lotusului său negru, Fittipaldi a cîștigat anul acesta 4 Mari Premii (Spania, Belgia, Anglia, Austria) punînd în umbră alergători de marcă (Jackie Stewart, Jackie Ickx) avînd un avans de 25 de puncte în clasamentul campionatului mondial față de următorii clasați, Stewart și Hulme.

Este imposibil să răsfoiești ziarele din toate țările lumii fără să întîlnești numele lui Fittipaldi, automobilistul brazilian care a devenit în scurt timp un idol al amatorilor curselor automobilistice. Cine este acest nou erou al cronicilor sportive ?

În Sao Paolo este bine cunoscut numele lui Wilson Fittipaldi, un inteligent comentator al postului de radio local, care pe vremuri își cîștigase un bunicel renume de motociclist și automobilist. Wilson, astăzi om de peste 50 de ani, cu părul cărunt, are doi fii : Emerson și Wilsinho. De la vîrsta de 5 ani, micul Emerson auzea vorbindu-se de mașini, de curse, de mariiași ai volanului. La 15 ani conducea cu multă abilitate motocicleta, la 18 ani participa la cursele de kart și asista la toate cursele de automobile, cunoscînd pe dinafară biografiile tuturor celebrităților volanului. Toată această viață legată de motoare, de numele și isprăvile marilor piloți, l-a format pe pilotul de mai tîrziu.

La 20 de ani, pleacă din Brazilia și vine să-și încerce norocul în Europa. Începe, firesc, în curse de formula III, parcurgînd rapid etapele consacrării. Gustă din cupa celebrității în 1970 cînd cîștigă, la Watkins Glenn, Marele Premiu al Statelor Unite, după numai trei curse de formula I. Fittipaldi își dispută cu belgianul Ickx titlul de cel mai tînăr cîștigător al unei curse de formula I, belg anul cîștigînd tot la 23 de ani Marele Premiu al Franței.

Există toate șansele ca Emerson Fittipaldi să fie cel mai tînăr campion mondial. Jim Clark a devenit campion al lumii la 27 de ani, iar dacă Emerson se va menține în fruntea clasamentului el va fi campion la 26 de ani neîmpliniți. Specialiștii afirmă că Emerson are prudența lui Juan Manuel Fangio, ușurința de a asimila a lui Jim Clark, abilitatea tactică a lui Jackie Stewart și agresivitatea lui Jochen Rindt. Intimii lui spun mai mult. Are inteligența să aleagă ceea ce îi convine mai bine, ușurința de a învinge problemele cele mai dificile, virtuțile naturale ale omului născut pentru curse. Și — mai spun ei — norocul, asemănător celor mai buni portari de fotbal, pentru rezultate bune.

În ciuda curajului său pe autodromuri sau piste, Emerson este un timid și un om modest. Celebritatea nu a schimbat nimic din caracterul său. A fost comparat cu Pelé, dar a răspuns că nimeni nu poate fi comparat cu marele fotbalist. Vorbește agale, nu se precipită și pare stîngaci. Cînd se încălzește, cînd capătă încredere în interlocutor, este capabil să vorbească ore întregi despre mașini și motoare speciale. Are un zîmbet fermecător cu care a cucerit-o pe actuala lui soție, stewardesă pe una din liniile aeriene belgiene. Soția sa este nelipsită de la toate cursele la care la parte Emerson, ca și tatăl său care îi comentează evoluțiile la radio și televiziune.

Și un ultim amănunt : fratele său mai mic Wilsinho îi calcă, se pare, pe urme, obținînd de pe acum cîteva succese remarcabile în cursele de formula II și III.

PEDRO VILLA

Sao Paolo, septembrie

PE SCURT

Prima etapă a competiției cicliste internaționale „Turul Nordului", desfășurată pe traseul Roubaix-Calais, a fost cîștigată de rutierul belgian Verbeeck, cronometrat pe distanța de 183 km în 4h 29:02. În același timp cu învingătorul a sosit un pluton de alți 13 cicliști, printre care se aflau belgienii Van Tighem, Verstraten, englezul Hoban, danezul Mortensen și francezii Molineris și Rouxel.

Boxerul filipinez Ven Villaglor l-a întîlnit la Honolulu pe galangerul său oficial, argentineanul Victor Etcheguaray. Întîlnirea s-a încheiat cu o decizie de egalitate. În felul acesta, Villaglor și-a păstrat centura de campion mondial la categoria ușoară (clasa juniori).

Congresul Federației internaționale de natație, întrunit la München, a stabilit ca viitoarele campionate mondiale de înot să aibă loc în anul 1973 la Belgrad. Întrecerile se vor desfășura între 1 și 9 septembrie.

Numeroși spectatori au urmărit la Stockholm întîlnirea internațională de hochei pe gheață dintre o selecționată suedeză și reprezentativa secundă a U.R.S.S. Hocheiștii sovietici au obținut victoria cu scorul de 5—1 (3—0, 1—1, 1—0).

În împrejurimile orașului Roma s-a disputat o cursă ciclistă internațională, care a fost cîștigată de belgianul Martin van den Bosche, cronometrat pe 206 km cu timpul de 5h 12:02 (medie orară 39,582 km). În același timp cu învingătorul a sosit Marcello Germano (Italia), urmat la 8 sec. de suedezul Thomas Petterson. Felice Gimondi (Italia), unul din favoriții probei, a sosit pe locul 6, la 32 sec.

HOCHEIȘTII SOVIETICI ȘI CANADIENI LA EGALITATE : 4-4

MONTREAL 7 (Agerpres). La Winnipeg, în prezența a peste 10 000 de spectatori, selecționatele de hochei pe gheață ale Canadei și U.R.S.S. au susținut a treia întîlnire. Jocul s-a încheiat cu un rezultat de egalitate: 4—4 (2—1, 2—3, 0—0).

Spectatorii canadieni și tehnicienii prezenți la acest meci au fost impresionați de jocul prestat de portarul sovietic Vladislav Tretiak, precum și de tinerii Anisin, Bodunov și Lebedev.

În prima repriză, canadienii au marcat cele două puncte prin Parise și Ratelle, în timp ce pentru oaspeți a înscris Vasiliev. În repriza a doua, hocheiștii sovietici, cu un patinaj mai rapid, au dominat jocul. Ei au marcat trei puncte prin Harlamov, Bodunov și Lebedev. Pentru gazde au marcat Esposito și Handdon.

Cele două echipe vor mai susține o partidă vineri, la Vancouver.

fotbal meridiane

INDEPENDIENTE – AJAX 1-1 (0-1) ÎN PRIMUL JOC DIN FINALA „CUPEI INTERCONTINENTALE"

BUENOS AIRES 7 (Agerpres). — Peste 80 000 de spectatori au luat loc miercuri în tribunele stadionului „Independiente" din Buenos Aires pentru a urmări prima manșă a finalei „Cupei intercontinentale" la fotbal, disputată între echipa olandeză Ajax Amsterdam, cîștigătoarea „Cupei campionilor europeni" și formația argentiniană Independiente, deținătoarea „Cupei Libertadores". Partida s-a încheiat cu un rezultat de egalitate : 1—1 (0—1).

Fotbaliștii olandezi au controlat jocul în prima parte a întîlnirii. Ei au deschis scorul chiar în min. 5 prin celebrul Cruyff. Acesta a primit o pasă de la Swart, deși sever marcat de Lopez, s-a infiltrat în apărarea gazdelor, șutînd imparabil de la 16 m. În minutul 27, la o ciocnire cu un apărător, Cruyff s-a accidentat. El a ieșit pe marginea terenului pentru a primi îngrijiri. Medicul echipei nu i-a mai permis lui Cruyff să-și reia locul, astfel că timp de trei minute Ajax a jucat în 10 oameni. Apoi, antrenorul Ștefan Covaci l-a desemnat pe Muehren ca înlocuitor. În partea a doua a meciului, gazdele au prestat un joc superior, pasînd cu multă precizie balonul. În minutul 82, Commiso a șutat formidabil de la 16 m, însă portarul Stuy a fost pe fază respingînd mingea peste bară. Un minut mai tîrziu, fotbaliștii argentinieni au obținut egalarea : în plină dominare teritorială, fundașul central Sa, în urma unei acțiuni spectaculoase, a șutat năpraznic, de la 20 m. Portarul Stuy, surprins, nu a mai putut interveni facilitînd egalarea gazdelor.

La sfîrșitul întîlnirii, antrenorul echipei olandeze, **Ștefan Covaci,** a declarat următoarele : **„Acesta nu a fost un meci de fotbal. Mai repede pot spune că a fost un război pe teren. Dacă Cruyff juca tot meciul, fără îndoială că echipa mea ar fi obținut victoria. Este regretabil că Mircoli l-a „contrat" neregulamentar pe Cruyff, cînd acesta a vrut să tragă la poartă".** Medicul echipei olandeze, **J. Rolink,** a declarat ziariștilor că echipa argentiniană a jucat uneori dur. Cruyff a suferit o întindere de ligamente și va fi indisponibil timp de 14 zile. La rîndul său, Cruyff a declarat ziariștilor că este satisfăcut de rezultat, criticînd însă jocul dur al fotbaliștilor argentinieni.

Au jucat următoarele formații :

Independiente : Sartoro — Commiso, Lopez, Sa, Pavoni, Pastoriza, Semenewicz, Raimondo, Balbuena, Maglioni, Mircoli.

Ajax : Stuy — Krol, Suurbier, Blankenburg, Hulshoff, Neeskens, Hann, Mürhen, Swart, Cruyff (Muehren) Keizer.

Returul întîlnirii se va desfășura la 27 septembrie, la Amsterdam.

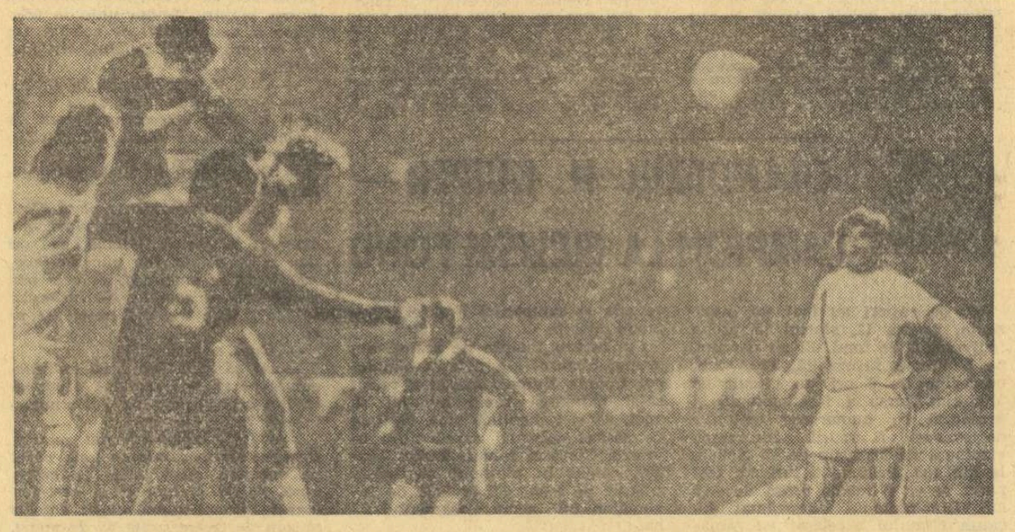

Iată o fază din partida Independiente Buenos Aires — Ajax Amsterdam (1—1) disputată miercuri noaptea în capitala Argentinei. De la stînga la dreapta : Krol, Blankenburg, Pastoriza (în săritură), Balbuena (nr. 6) și, în dreapta, olandezul Suurbier
Foto : A.P.-AGERPRES

ȘTIRI... REZULTATE...

● Echipa Dinamo Moscova și-a încheiat turneul în America de Nord, jucînd la Vancouver (Canada) în compania unei selecționate locale. Fotbaliștii sovietici au cîștigat cu 2—0, terminînd turneul nefrînși.

● La Djakarta, în prezența a 30 000 de spectatori, s-au întîlnit într-un meci demonstrativ echipa Benfica Lisabona și o selecționată a Berlinului Occidental. Fotbaliștii portughezi au obținut victoria cu scorul de 4—2 (1—1), prin golurile marcate de Eusebio, Nene, Adolfo și Humberto.

● În cadrul campionatului de fotbal al U.R.S.S. s-au disputat trei partide încheiate cu următoarele rezultate : Locomotiv Moscova — Ararat Erevan 0—1, Zenit Leningrad — Karpati Lvov 0—1, Dinamo Minsk — Kairat Alma Ata 1—1.

● „Cupa ligii engleze" a programat partidele din turul secund. Iată cîteva dintre principalele rezultate : Arsenal — Everton 1—0, Carlisle — Liverpool 1—1, Charlton — Mansfield 4—3, Coventry — Hartlepool 1—0, Crystal Palace — Stockport 0—1, Hull — Fulham 1—0, Newport — Ipswich 0—3, Nottingham — Aston Villa 0—1, Southampton — Chester 0—0, Wolverhampton — Orient 2—1, Swindon — Derby 0—1.

A XX-a ediție a JOCURILOR OLIMPICE DE VARĂ

München • 26 august - 10 septembrie 1972

CINCI ECHIPAJE ROMÂNEȘTI LA STARTUL SEMIFINALELOR

ION DRAGULSCHI — LOCUL 2 ÎN RECALIFICĂRI

Joi, pe pista de sporturi nautice, au continuat întrecerile preliminare de caiac-canoe, respectiv cursele programate în cadrul recalificărilor. Printre cei care s-au aliniat la start s-a numărat și caiacistul român **Ion Dragulschi.** Concurînd în grupa a 3-a a recalificărilor, el a reușit să se claseze pe locul 2 și să obțină astfel calificarea pentru semifinala probei de K 1—1000 m. Cursa a fost cîștigată de austriacul **Pfaff** cu 4:01,07. Timpul lui **Dragulschi** : 4:01,40. Pe locul 3 — Ngama Ngama (Coasta de Fildeș) cu 4:20,28.

Astfel, toate echipajele românești au rămas în „cursă", trecînd cu succes de etapa seriilor și a recalificărilor. Vineri vor avea loc semifinalele, întreceri la care urmează să participe : **Ivan Patzaichin** la canoe simplu, **Ion Dragulschi** la caiac 1, **Maria Nichiforov** la K 1—500 m, **C. Coșniță—V. Simiocenco** la K 2, **Aurel Vernescu—Mihai Zafiu—Roman Vartolomeu—Atanase Sciotnic** la K 4. Cu rezultatele obținute încă în prima zi, echipajele de canoe dublu **(Patzaichin—Covaliov)** și K 2—500 m fete **(Maria Nichiforov—Viorica Dumitru)** și-au cucerit dreptul de a participa direct în finalele probelor.

Așadar, vineri după amiază vom cunoaște lista completă a finaliștilor. După rezultatul bun realizat de **Dragulschi,** putem spera acum ca toate echipajele noastre să fie prezente la starturile de sîmbătă care vor decide campionii și medaliații întrecerilor de caiac-canoe.

MECIURI EXTREM DE DISPUTATE ÎN SFERTURILE DE FINALE

În cele două reuniuni programate ieri la Boxhalle s-au disputat întrecerile din cadrul sferturilor de finale la categoriile **semimuscă, pană, ușoară, mijlocie** și **semigrea.** Cei 20 de pugiliști care au urcat treptele ringului în gala de după-amiază au realizat partide extrem de disputate — în joc fiind medaliile olimpice — dar și de un ridicat nivel tehnic și spectacular.

La categoria semimuscă, **Ralph Evans** (M. Britanie) a obținut o victorie clară la puncte (5—0) în fața etiopianului **Haille Chanyalew.** În cealaltă partidă a categoriei s-au întîlnit campionul european **György Gedö** (Ungaria) și sovieticul **Vladimir Ivanov.** La capătul unui meci extrem de disputat și destul de echilibrat, campionul european a obținut victoria la limită (3—2).

La pană, **Philip Waruinge** (Kenya) l-a învins la puncte (5—0) pe finlandezul **Juoko Lindberg. Acesta este cel de al treilea boxer kenyan calificat în semifinalele olimpice.** Celălalt semifinalist este columbianul **Clemente Rojas,** învingător prin descalificarea lui **Antonio Rubio** (Spania). Partida dintre ușorii **Ray Seales** (S.U.A.) și cubanezul **Andres Molina** a avut o desfășurare dramatică și un deznodămînt mult comentat la Boxhalle. Cunoscut pentru forța loviturilor sale, boxerul cubanez și-a valorificat aceastăcalitate în primele două reprize, trimițîndu-l de două ori la podea pe Seales. În ultimul rund cînd americanul începuse să refacă din terenul pierdut, arbitrul din ring i-a dat ur avertisment cubanezului Molina pentru lovituri cu mănușa deschisă, măsură care a influențat decizia judecătorilor : **învingător la puncte (3—2) Seales. Zvonko Vujin** (Iugoslavia) l-a învins la puncte pe **Graham Moughton** (M. Britanie).

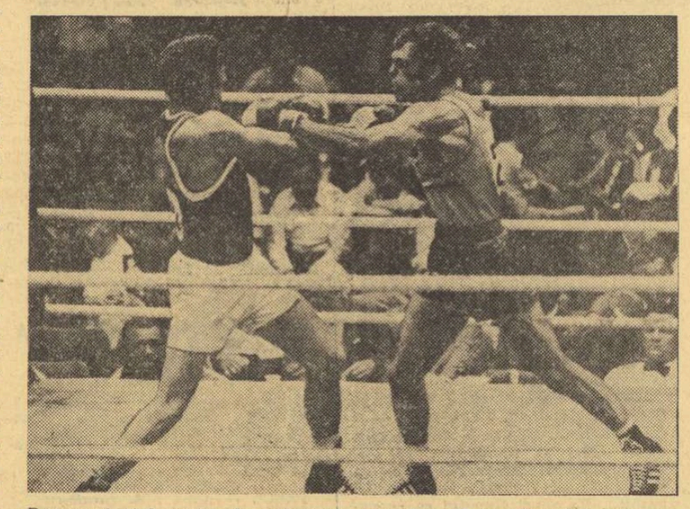

Reprezentantul nostru la categoria grea, Ion Alexe *(dreapta), este pregătit să-l întîmpine pe* Jurgen Fanghaenel *(R.D. Germană) cu o nouă lovitură de oprire. Prin victoria la puncte realizată de Alexe în acest meci, el și-a cucerit dreptul de a evolua în semifinale*
Foto : RADU CRISTESCU (Agerpres)

Partida de la mijlocie, dintre polonezul **Witold Stakurski** și **Reima Virtanen** (Finlanda) a avut un final neașteptat. După ce a condus categoric la puncte, în ultimul rund, Stakurski și-a spart arcada și a fost abandonat. **Prince Amartey** (Ghana) b.p. **Poul Knudsen** (Danemarca).

La semigrea, nigerianul **Isaac Ikhouria** s-a calificat în semifinală în urma victoriei surprinzătoare obținută în fața lui **Nikolai Anfimov** (U.R.S.S.) — acesta este al cincela boxer sovietic eliminat în sferturile de finale ! **Gilbetro Carrillo** (Cuba) b.k.o. 1 **Harald Skog** (Norvegia).

PROGRAMUL ZILEI

ATLETISM : **bărbați :** lungime (calificări), greutate (calificări), **1 500 m** (serii), decatlon (110 mg, disc, prăjină, suliță, 1 500 m) ; **femei :** 100 mg (finală).
BASCHET : **meciuri în cadrul turneelor finale.**
BOX : **semifinale.**
CAIAC-CANOE : **semifinale**
FOTBAL : meciuri în grupele semifinale : **grupa A :** Ungaria — Mexic, R.D. Germană — R.F. a Germaniei ; **grupa B :** Polonia — Maroc, Danemarca — U.R.S.S.
HANDBAL : ultimele meciuri în grupele semifinale : **grupa A :** R.D. Germană — Suedia, U.R.S.S. — Cehoslovacia ; **grupa B :** R.F. a Germaniei — Ungaria, România — Iugoslavia
HOCHEI PE IARBĂ : **meciuri în cadrul turneelor finale**
LUPTE GRECO-ROMANE : **meciuri în turul al treilea**
SCRIMĂ : **floretă femei echipe** (semifinale și finala), **spadă echipe** (eliminatorii).
TIR CU ARCUL : **bărbați și femei** (50 m și 30 m)
VOLEI : masculin, **turneul pentru locurile 1—4 :** U.R.S.S. — R.D. Germană, Japonia — Bulgaria ; **pentru locurile 5—8 :** România — Coreea de Sud, Cehoslovacia — Brazilia ; **finala pentru locurile 11—12 :** R.F. a Germaniei — Tunisia.

TRICOLORII ÎN ÎNTRECERE

ATLETISM : **Petre Lupan (1 500 m), Radu Gavriliș (decatlon) ; Valeria Bufanu (100 mg)**
BOX : categoria grea : **Ion Alexe — Haase Thomsen (Suedia),**
CAIAC-CANOE : **Ion Dragulschi (K-1), Costel Coșniță — Vasile Simiocenco (K-2). Aurel Vernescu, Mihai Zaftiu, Roman Vartolomeu, Atanase Sciotnic (K-1), Ivan Patzaichin (C-1), Ivan Patzaichin — Serghei Covaliov (C-2), Maria Nichiforov (K-1).**
HANDBAL : **echipa națională**
LUPTE GRECO-ROMANE : **Gheorghe Berceanu, Ion Baciu, Ion Păun, Ion Gabor, Nicolae Neguț, Nicolae Martinescu, Victor Dolipschi, Gheorghe Stoiciu,**
SCRIMĂ : **Ileana Gyulai, Ana Pascu, Ecaterina Stahl, Olga Szabo (Suzana Ardeleanu) la floretă, Anton Pongrat, Alexandru Istrate, Constantin Bărăgan, Constantin Duțu, Nicolae Iorgu la spadă.**
VOLEI : **echipa națională**

PE MICUL ECRAN ȘI LA RADIO

ora 12.00 : Rezumatul filmat al unora dintre competițiile desfășurate joi
ora 15.00 : **Box** (semifinale), **volei, hochei pe iarbă** (transmisiuni directe)
ora 16.55 : **Atletism** (transmisiune directă)
ora 21.00 : **Box** — semifinale (transmisiune directă)

★

De la ora **13.00**, din **oră în oră**, transmisiuni radiofonice în direct, pe programul I.

NEGUȚ ÎNVINGĂTOR PRIN TUȘ ÎN 35 DE SECUNDE !

(Urmare din pag. 1)

torii de la aceste categorii. Din nou **Ion Gabor** a ieșit victorios, întrecîndu-l la puncte pe francezul André Bouchoulé. În urma acestei înfrîngeri Bouchoulé a fost eliminat. **Nicolae Neguț,** a pus capăt partidei sale cu japonezul Kimiichi Tani în mai puțin de un minut. Cu un șurub executat fulgerător, luptătorul nostru și-a dus adversarul în parter și din această poziție, cu un dublu Nelsson, a finalizat tușul (min. 0,35).

Hotărît să se reabiliteze după insuccesul din primul meci, **Victor Dolipschi** a repurtat o frumoasă victorie în fața polonezului Edward Wojda, finalist și medaliat la ultimele mari confruntări internaționale. În min. 1,36, Dolipschi a finalizat un tur de braț în urma căruia luptătorul polonez nu a mai putut evita tușul. **Nicolae Martinescu** a avut tur liber, urmînd să lupte cu bulgarul Hristo Ignatov.

Spre regretul nostru, în această reuniune am asistat și la eliminarea unui luptător român, **Marcel Vlad,** care a fost învins la puncte și în partida cu Momir Kecman (Iugoslavia). Este adevărat că luptătorul iugoslav are în palmares rezultate prestigioase, printre care medalia de argint la campionatele mondiale de anul trecut. Anul acesta însă, Kecman a ocupat doar locul 9 la campionatele continentale. Vlad a luptat dezorientat, fiind adesea surprins cu procedee tehnice pe care le-ar fi putut totuși evita.

Iată acum și cîteva rezultate surprinzătoare. Dublul campion mondial la categoria semigrea, suedezul **Per Svensson,** a pierdut prin tuș partida cu norvegianul Hem Tore și cum cunoscuse înfrîngerea și în primul tur, cînd l-a întîlnit pe bulgarul Hristo Ignatov, luptătorul suedez a fost eliminat ! La aceeași categorie a fost eliminat și vest-germanul **Lorenz Hecher,** terminînd la egalitate cu Ferenc Kiss (Ungaria), după ce pierduse prin tuș prima partidă. Semimijlociul **Jimmy Martinetti** (învinsul lui Gabor în primul meci) a fost întrecut din nou, de astă dată de iugoslavul Milan Nenadici și a ieșit din competiție. Campionul olimpic de la Ciudad de Mexico la categoria mijlocie, **Lothar Metz** (R. D. Germană) a fost învins la puncte de iugoslavul Josip Corak, iar bulgarul **Stoian Nikolov,** actualul campion european a pierdut prin tuș meciul cu polonezul Czeslav Kwiecinski, fiind eliminat ! În sfîrșit, o ultimă înfrîngere spectaculoasă : campionul mondial și european al greilor **Alexandre Tomov** (Bulgaria) a pierdut la puncte partida cu Anatoli Roscin (U.R.S.S.).

ECHIPELE ROMÂNIEI ȘI IUGOSLAVIEI, CELE MAI AUTORIZATE PRETENDENTE LA „AUR" SE ÎNTÎLNESC, AZI, ÎN... SEMIFINALE !

Pronosticuri nu mai are nimeni curaj să mai facă, aci la München. Pentru că ceea ce ne-a uimit pe toți, în afara excelențelor realizări tehnice pe tărîmul organizării pur sportive, a fost adevărata avalanșă de surprize, una mai copioasă ca cealaltă. Chiar și în handbal, sport unde ierarhiile păreau mai bine delimitate, rezultatele au infirmat uneori chiar și cele mai ferme anticipări, provocînd serioase răsturnări în clasamentele diferitelor etape ale întrecerii pentru medalii.

Dintotdeauna bun în apărare și, în ultimul timp, în mare progres ca pivot, în atac, Gh. Licu *s-a dovedit în turneul olimpic unul din oamenii de bază ai echipei. Iată-l înscriind un gol spectaculos în meciul cu Ungaria*
Foto : Radu CRISTESCU (Agerpres)

Spre pildă, cine ar fi putut să creadă că selecționata Uniunii Sovietice, după ce a făcut două meciuri egale în seria preliminară și a obținut calificarea la un „piept", avea să debuteze în semifinale printr-o victorie în fața reprezentativei R. D. Germane, apreciată, unanim, ca una din principalele candidate la medalia de aur ? Ce să mai vorbim de echipa țării gazdă, de asemenea plasată printre favorite, și asta nu din considerente de curtoazie, va evolua modest, fără strălucire, limitîndu-și aspirațiile în jurul locului VIII ? Și ar mai fi de dat și alte exemple. Dar, renunțăm la a le cita, pentru a nota un lucru interesant și anume acela că singurele formații care nu și-au dezamăgit sub nici o formă suporterii pînă acum au fost cele ale României și Iugoslaviei. În palmaresul lor olimpic, capitolele „înfrîngeri" și „egale" sînt imaculate la aceste două team-uri și din acest motiv toată lumea regretă că sorții au decis, încă cu mult timp înainte de începerea J.O., ca ele să se confrunte în penultimul act al acestei aprige dispute, și una să iasă din cursa pentru medalia de aur. Este, să recunoaștem, un lucru care nu ne face plăcere, dar care apare frecvent pe drumul acesta dificil care duce la marile victorii sportive.

Obiectiv privind lucrurile și ascultînd părerile multora dintre specialiștii prezenți la München, se pare că handbaliștii iugoslavi au prima șansă. Ei alcătuiesc o echipă matură, cu o medie de virstă în jurul a 27 de ani (ceea ce face pe mulți să spună despre selecționata iugoslavă că este... „coaptă") și, mai ales, cu jucători excelent dotați sub raport fizic, bine pregătiți tehnic. Nu mai pare, deci, de mirare că, pregătindu-se îndelung în comun, ei au ajuns la un grad de omogenitate valorică, la o unitate tactică ce greu pot fi zdruncinate. Și oricît ar părea de curios, totuși echipa română a fost cel mai dificil adversar din ultimul timp pentru reprezentativa iugoslavă, în ciuda faptului că, de cele mai multe ori, victoria a revenit vecinilor noștri. Totdeauna meciurile acestea au fost extrem de echilibrate, iugoslavii desprinzîndu-se greu în învingători. Iată, de altfel, ultimele rezultate dintre echipele Iugoslaviei și României : **noiembrie 1971, „Trofeul Carpați" 17—17 ; noiembrie 1971, „Cupa Mondială" 17—15 (9—3, 13—13, 14—14), deci după două prelungiri ! ; martie 1972, „Trofeul Carpați" 17—15 ; iulie 1972, „Trofeul Iugoslavia" 22—19.** Așadar, nici o victorie la activul handbaliștilor români. Ba, mai mult în palmaresul general al echipei române, singura țară cu care „contul" apare negativ este selecționata Iugoslaviei : **22 de meciuri jucate, 7 cîștigate, 3 încheiate la egalitate și 12 pierdute, golaverajul general fiind 308 la 359.**

În plus, în partida lor de vineri după amiază, jucătorii iugoslavi pornesc și cu avantajul golaverajului, ceea ce le-ar da dreptul la accesul în finala olimpică și în cazul unui rezultat de egalitate :

1. Iugoslavia	2	2	0	0	42—31 4
2. România	2	2	0	0	33—25 4
3. Ungaria	2	0	0	2	30—38 0
4. R. F. a Germaniei	2	0	0	2	26—37 0

Handbaliștii români cu...osc, poate mai bine ca toată lumea, aceste lucruri. Ei știu că nu sînt favoriți și nici nu sînt afectați de acest lucru. Așteaptă meciul bărbătește, dîrzi, cu încredere în forțele lor. Sînt calmi și hotărîți să-și apere extraordinar șansa de a lupta, în continuare, pentru medaliile de aur.

În cealaltă grupă semifinală, lucrurile sînt mai complicate. Toate cele patru competitoare aspiră la îmbunătățirea locului ocupat în prezent, lucru, de altfel, posibil, deoarece principala favorită a grupei, echipa R. D. Germane, se dovedește destul de vulnerabilă în absența principalului ei realizator, **Karl-Heinz Rost,** accidentat înainte de J.O. Dar, iată clasamentul :

1. U.R.S.S.	2	1	1	0	32—19 3
2. Cehoslovacia	2	1	0	1	27—26 2
3. R. D. Germană	2	1	0	1	22—23 2
4. Suedia	2	0	1	1	23—26 1

CLASAMENT — NEOFICIAL — PE MEDALII

1.	U.R.S.S.	29	21	16
2.	S.U.A.	26	27	23
3.	R.D. Germană	18	15	19
4.	Japonia	12	6	8
5.	R.F. a Germaniei	8	9	9
6.	Australia	6	7	2
7.	Italia	5	3	6
8.	Polonia	4	3	3
9.	Suedia	4	2	4
10.	Ungaria	3	7	12
11.	Bulgaria	3	7	2
12.	Marea Britanie	3	3	4
13.	Norvegia	2	1	—
14.	Olanda	2	—	1
15.	Franța	1	3	5
16.	Cehoslovacia	1	3	2
17.	Kenya	1	1	2
18.	Noua Zeelandă	1	1	—
19.	R.P.D. Coreeană	1	—	2
20.	Finlanda	1	—	1
21—22.	Danemarca	1	—	—
	Uganda	1	—	—
23.	Canada	—	2	2
24—25.	Elveția	—	2	—
	Mongolia	—	2	—
26.	ROMÂNIA	—	1	3
27.	Austria	—	1	2
28—29.	Belgia	—	1	1
	Iran	—	1	1
30—34.	Argentina	—	1	—
	Columbia	—	1	—
	Coreea de Sud	—	1	—
	Liban	—	1	—
	Turcia	—	1	—
35.	Brazilia	—	—	2
36—39.	Cuba	—	—	1
	Etiopia	—	—	1
	Jamaica	—	—	1
	Spania	—	—	1

CLASAMENT — NEOFICIAL — PE PUNCTE

1. S.U.A. 520,5 p, 2. U.R.S.S. 450,5 p, 3. R.D. Germană 377,5 p, 4. R.F. a Germaniei 199,5 p, 5. Japonia 187 p, 6. Ungaria 121,5 p, 7. Australia 109 p, 8. Polonia 93 p, 9. Italia 88 p, 10. Bulgaria 83 p, 11. Marea Britanie 74,5 p, 12. Suedia 73,5 p, 13. Cehoslovacia 50 p, 14. Franța 45 p, 15. ROMÂNIA 38 p, 16. Canada 33,5 p, 17. Olanda 28 p, 18. Kenya 26 p, 19. Norvegia 24 p, 20. Finlanda 22 p, 21. Austria 19 p, 22. Iran 18,5 p, 23. Elveția 18 p, 24. Noua Zeelandă 17 p, 25. R.P.D. Coreeană 16,5 p, 26. Danemarca 14 p, 27. Brazilia 13,5 p, 28—29. Cuba, Mongolia 12,5 p, 30. Turcia 10,5 p, 31—32. Belgia, Spania 9 p, 33. — Iugoslavia 8 p, 34. Uganda 7 p, 35—36. India, Jamaica 6 p, 37—40. Argentina, Columbia, Coreea de Sud, Liban 5 p, 41. Etiopia 4 p, 42. Ecuador 3 p, 43—45. Birmania, Grecia, Mexic 2 p, 46—48. Ghana, Porto Rico, Senegal 1 p.

★

Clasamentele sînt alcătuite fără rezultatele competiției feminine de volei.

OLANDEZUL H. KUIPER — CAMPION LA CICLISM FOND

163 de rutieri au luat joi dimineața, la ora 11, startul în proba individuală de fond. Ei au parcurs, pe o vreme favorabilă, 182,4 km, acoperind de 8 ori un circuit de 22,8 km. Cursa a fost animată și presărată cu numeroase tentative de evadare. A reușit încercarea efectuată de un grup de 15 cicliști, la km 100. Primele 5 ture au fost parcurse cu o medie orară de 43,5 km. Din plutonul destrămat din cauza ritmului accelerat au rămas numeroși rutieri de valoare, printre care francezul Duchemin și iugoslavul Valencici. A avut loc și o busculadă, provocată de mecanicul echipei norvegiene care, vrînd să-l ajute pe alergătorul său Haugen, a intrat în pluton și, din neatenție, a produs căderea unui grup de 15 rutieri. Printre aceștia se afla și campionul Franței, Raymond Martin.

Cu 10 km înainte de sosire, din grupul avansat s-a detașat olandezul Hennie Kuiper. Acesta a reușit să-și mărească rapid avansul și, apoi, să și-l mențină pînă la linia de sosire, cucerind astfel titlul olimpic. Ciclistul român **Vasile Teodor,** rămas în plutonul urmăritor, a sosit pe locul 60, la 2:36 de învingător. Iată acum clasamentul final :

1. HENNIE KUIPER (OLANDA) **4 h.14:38 (m.o. 42,980) ; 2. Kevin Sefton (Australia) — la 1 min ; 3. Jaime Huelamo (Spania) ; 4. Bruke Briddle (Noua Zeelandă) ; 5 Philip Bayton (Marea Britanie) ; 6. Philip Eduard (Marea Britanie) — același timp.**

VALERIA BUFANU S-A CALIFICAT ÎN FINALĂ LA 100 m GARDURI

(Urmare din pag. 1)

gardul cinci (pînă atunci s-a aflat cam pe același plan cu compatriotul său Davenport). Cu totul remarcabilă revenirea, pe ultima porțiune a cursei, a hurdleruiui francez Drut care a încheiat, în mod neașteptat, pe locul secund.

Clasamentul : 1. Rodney Milburn (S.U.A.) 13,24, 2. Guy Drut (Franța) 13,34 s, 3. Thomas Hill (S.U.A.) 13,48 s, 4. Willie Davenport (S.U.A.) 13,50 s, 5. Frank Siebeck (R. D. Germană) 13,71 s, 6. Leszek Wodzynski (Polonia) 13,72 s, 7. Lubomir Nadenicek (Cehoslovacia) 13,76 s. 8. Petr Cech (Cehoslovacia) 13,86 s.

Ca și Valeri Borzov, Renate Stecher și-a dublat succesul olimpic adăugînd medaliei de aur cucerită la 100 m și pe cea de la 200 m. Victoria ei a fost fără dubii, deși australianca Boyle i-a dat o replică cu mult mai puternică decît se așteptă.

Clasamentul: 1. RENATE STECHER (R.D. GERMANĂ) **22,40 s — record mondial egalat,** 2. **Realene Boyle (Australia) 22,45 s, 3. Irena Szewinska (Polonia) 22,74 s, 4. Ellen Stropahl (R.D. Germană) 22,75 s, 5—6. Annegret Kröniger (R.F. a Germaniei) și Christina Heinisch (R. D. Germană) 22,89 s.**

Încă o grenadă a fost întrecută. Ieri, la München a fost înregistrat primul rezultat la aruncarea greutății, dincolo de 21 de metri. Autoarea noului record mondial (21 03 m) este atleta sovietică Nadeida Cijova, multipiă campioană europeană și... fost recordmană a lumii. Și rezultatele următoarelor clasate sînt cu totul remarcabile dovadă și faptul, dacă vreți, că o performanță de 18,81 m nu-i mai poate aduce atletei respective un loc între primele șase !...

Clasamentul : 1. NADEJDA CIJOVA (U.R.S.S.) **21,03 m — nou record mondial, 2. Margitta Gummel (R. D. Germană) 20,22 m, 3. Ivanka Hristova (Bulgaria) 19,35 m, 4. Esfira Doljenko (U.R.S.S.) 19,24 m, 5. Marianne Adam (R.D. Germană) 18,94 m, 6. Maritta Lange (R.D. Germană) 18.85 m, 7. Helena Fibingerova (Cehoslovacia) 18,81 m.** Aruncînd doar 16.62 m, cu un metru mai puțin decît recordul său din acest an, **Valentina Cioltan** s-a clasat pe locul 15.

N-a lipsit mult ca în finala feminină a cursei de 400 m să fi fost martorii unei surprize. Corecordmana mondială Monika Zehrt a pornit extrem de tare pe prima porțiune a cursei, animată, evident, de dorința de a încheia turul de stadion în mai puțin de 50 de secunde. La intrarea în ultima linie dreaptă ea a mai păstrat ceva din avantajul inițial dar atacul puternic al Ritei Wilden ar fi putut răsturna situația. Zehrt a găsit însă resurse nebănuite, a rezistat cu brio acestui atac, ba chiar, pe ultimii metri, ea a fost cea care s-a detașat.

Clasamentul: 1. MONIKA ZEHRT (R.D. Germană) **51,08 s — record olimpic, 2. Rita Wilden (R.F. a Germaniei) 51,21 s, 3. Kathy Hammond (S.U.A.) 51,64 s, 4. Helga Seidler (R.D. Germană) 51,86 s, 5. Mable Fergerson (S.U.A.) 51,96 s, 6. Charlene Rendina (Australia) 51,99 s.**

Apare clar, față de rezultatele acestei finale în care R.D. Germană a avut trei alergătoare, că titlul olimpic la ștafeta de 4x400 m, în mod normal, nu-i poate scăpa acestei echipe.

Într-un fel finala masculină a cursei de 400 m plat a semănat foarte mult cu cea a fetelor. Ritm accelerat pe prima parte apoi, odată cu oboseala care atîrnă plumb picioarelor alergătorilor, o scădere evidentă a vitezei. Din punctul de vedere al spectacolului și mai ales în ceea ce privește rezultatele cursa de ieri rămîne în umbra finalei olimpice de acum patru ani.

Clasamentul : 1. VINCENT MATTHEWS (S.U.A.) 44,66 s, 2. Wayne Collett (S.U.A.) 44,80 s, 3. Julius Sang (Kenya) 44,92 s, 4. Charles Asati (Kenya) 45,13 s, 5. Horst Schlöske (R.F. a Germaniei) 45,31 s, 6. Markku Kukkoaho (Finlanda) 45,49 s, 7. Karl Honz (R.F. a Germaniei) 45,68 s.

Aruncarea ciocanului a revenit puternicului sportiv sovietic Anatoli Bondarciuk într-o finală în care zece sportivi au obținut rezultate de peste 70 m.

Clasamentul : 1. ANATOLI BONDARCIUK (U.R.S.S.) 75,50 m — record olimpic, 2. Jochen Sachse (R.D.G.) 74,96 m ; 3. Vasil Hmelevski (U.R.S.S.) 74,04 m ; 4. Uwe Beyer (R.F.G.) 71,52 m ; 5. Gyula Zsivotzki (Ungaria) 71,38 m ; 6. Sandor Eckshmiedt (Ungaria) 71,20 m.

ALTE REZULTATE

HANDBAL : Turneul pentru locurile 13—16 : Polonia—Islanda 20—17 (10—7) ;

BASCHET : Turneul pentru locurile 9—12 : Australia—R.F. a Germaniei 70—69 ; Polonia — Spania 87—76 (38—33) ;

Turneul pentru locurile 5—8 : Iugoslavia — Cehoslovacia 66—63 (34—25) ;

Turneul pentru locurile 1—4 : U.R.S.S.—Cuba 67—61 (36—35) ;

HOCHEI PE IARBĂ : Pentru locurile 15—16 : Uganda—Mexic 4—1 (1—1) ; pentru locurile 13—14 : Kenya—Argentina 1—0 (1—0) ;

Turneul pentru locurile 5—8 : Australia — Malaezia 2—1 (1—0) Marea Britanie—Spania 2—0 (1—0);

TIR CU ARCUL : După prima probă (90 m), ordinea primilor clasați este următoarea : MASCULIN : 1. John Williams (S.U.A.) 289 p, 2. John Sneiling (Marea Britanie) 271 p, 3. Lucien Trepper (Elveția) 271 p, 4. Donald Jackson (Canada) 269 p, 5. Andre Baeyens (Belgia) 268 p, 6. Masata (Italia) 268 p ;

FEMININ : 1. Keto Losabridze (U.R.S.S.) 284 p, 2. Irena Szydlowska (Polonia) 283 p, 3. Terese Donovan (Australia) 282 p, 4. Ju Chun Sam (R.P.D. Coreeană) 282 p, 5. Ala Peunova (U.R.S.S.) 281 p, 6. Kim Ho Gu (R.P.D. Coreeană) 280 p.

AM AȘTEPTAT PLOAIA, CA SĂ DAU ȘI PE PLOAIE...

— Bine ai venit Argentina ! Cum ai călătorit ?

— *Bine. Am făcut o escală, de patru ore, la Frankfurt, dar nu m-am plictisit. M-am uitat la televizor și am văzut-o pe colega mea de cameră, Coca Bufanu, cîștigînd seria.*

— Cum ai fost primită în sat ?

— *Foarte bine. Toți spun că de cînd a venit Argentina Menis a început o viață nouă. Ca după o ploaie zdravănă.*

— Ce ai făcut în zilele petrecute acasă ?

— *Două antrenamente pe zi. Cînd am auzit că la München plouă, am așteptat ploaia în Poiană, ca să dau și pe ploaie. Dar cum în Poiană ploaia se amestecă, de cele mai multe ori, cu soarele, s-a întîmplat să fac și cîte trei antrenamente pe zi.*

— Cum o duci aici ?

— *Ai să rîzi. Tot două antrenamente pe zi. Ieri, am dat, dimineața, din același cerc cu Westermann.*

— Și ?

— *La început am dat relaxat. Dar peste cîteva minute i-am văzut pe margine, cu binoclu, pe antrenorii Fainei Melnik și ai vest-germanei. Atunci m-am simțit datoare să dau de trei ori cîte 65 de metri, ca să știe oamenii pe ce contează.*

— Cum au reacționat ?

— *Și-au făcut drum spre locul unde a aterizat discul...*

— Ai stat de vorbă cu Liesel ?

— *Da.*

— Ce ați discutat ?

— *Am ajuns la concluzia că trebuie să ne cumpărăm cîte o... perucă albă.*

— Glumești ?

— *Vreau numai să te scot din sărite. Voi, reporterii reușiți să transformați atletele în niște mașini formate din centimetri, kilograme de haltere și piruete reușite sau nu, uitînd că sîntem, de fapt niște femei care știu ce înseamnă o perucă frumoasă...*

— Dragă Argentina, în numele tuturor reporterilor fără inimă, te rog să mă ierți !

— *Te-am și iertat.*

— Ce impresie ți-a făcut Liesel ?

— *S-a îngrășat cu vreo cinci kilograme în cîteva luni. O fi și ăsta un secret.*

— Ce pronostic îmi dai ?

— *Nu mai fac pronosticuri. Am eu un sistem special ca să nu mă gîndesc la disc, și chiar la Olimpiadă. Asta este și motivul pentru care am rămas atîta vreme acasă. Asta este și motivul pentru care nu dau pronosticuri.*

— Cum reușești să nu te gîndești ?

— *Gîndindu-mă la cu totul altceva. La peruci, la fratele meu, căruia chiar te rog să-i scrii, prin ziar, că Argentina intră în foc simbătă la 10 și jumătate... Mă gîndesc și la faptul că pînă la urmă să dau tot la horticultură... Mă gîndesc și la horoscopul acela comic dintr-un foileton care mă sfătuiește să amîn cu cîteva zile orice problemă de inimă... Mă gîndesc la cîte în lună și în stele, numai la disc nu mă gîndesc !*

— Crezi că ai să cîștigi medalia de aur ?

— *Hai că te iau la goană !... Mai bine spune-le celor de la „Sahia" că nu sînt salon !... Mi-au făcut un film, acum cîteva luni, m-au pus să-mi fac părul, să mă dau cu rimel, și tot nu l-au dat încă pe piață... Se tem că dau în „bară"... Ei, află, că nu dau în bară !...*

Ioan CHIRILĂ

ultimele știri ○ ultimele rezultate ○ ultimele știri

● IN GALA DE ASEARĂ, LUPTĂTORII ROMÂNI au obținut noi succese. **Gheorghe Berceanu** l-a întîlnit pe campionul mondial al categoriei semimuscă, Vladimir Zubkov (U.R.S.S.). În acest meci decisiv în lupta pentru medalie, reputatul nostru sportiv s-a impus de o manieră categorică învingîndu-l pe Zubkov prin tuș. După această victorie înainte de limită, Gheorghe Berceanu intră în turul 3 fără nici un punct penalizare. **Ion Baciu** (cat. cocoș) a luptat cu suedezul Per Lindholm. Meciul a fost extrem de disputat și s-a încheiat cu victoria la puncte a reprezentantului țării noastre. Înaintea turului 3 Baciu are un singur punct de penalizare. Tînărul debutant **Ion Păun** a dispus și el la puncte de un adversar puternic, James Hazewinkel (S.U.A.). **Gheorghe Stoiciu** (cat. muscă) l-a întrecut tot la puncte pe Fritz Huber (R.F. a Germaniei). În ultimul meci, **Simion Popescu** (cat. semiușoară) a pierdut prin descalificare partida cu Șamil Kișamutdinov (U.R.S.S.) și a fost eliminat.

● GABRIEL POMETCU a fost stopat de juriu, în drumul său către semifinalele categoriei grea. El a susținut o partidă aprigă în compania pugilistului sovietic Kuznețov, a realizat schimburi spectaculoase de lovituri, a atacat variat și eficace dar... inutil ! Juriul l-a preferat ca învingător pe adversarul său cu 4—1!

● ÎN VOLEI FEMININ, în disputa pentru locurile 7—8, Cehoslovacia a învins R.F. a Germaniei cu 3—0, iar în partida pentru locurile 5—6, Ungaria a învins Cuba cu 3—0. Echipa R.P.D. Coreene a învins în meciul pentru locurile 3—4 pe cea a Coreei de Sud tot cu 3—0 și a cucerit medalia de bronz. La încheierea ediției, finala pentru titlul olimpic, Japonia —U.R.S.S. nu se terminase. În continuare, clasamentul turneului olimpic feminin arată astfel : 3. R.P.D. Coreeană, 4. Coreea de Sud, 5. Ungaria, 6. Cuba, 7. Cehoslovacia, 8. R.F. a Germaniei.

Redacția și administrația : București, str. Vasile Conta nr. 16 ; telefoane : centrala 11.10.05, secția corespondenți 11.51.09, interurban 72 și 286 ; telex : sportrom buc. 180. Tiparul I. P. „Informația", București 40.368

Biblioteca municipală
Tîrgu-Mureș

PROLETARI DIN TOATE ȚĂRILE, UNIȚI-VĂ!

Sportul

ZIAR AL CONSILIULUI NAȚIONAL PENTRU EDUCAȚIE FIZICĂ ȘI SPORT

ANUL XXVIII — Nr. 7170 | 4 PAGINI 30 BANI | Sîmbătă 9 septembrie 1972

ION ALEXE ÎN FINALĂ LA CATEGORIA GREA

In semifinala categoriei grea pugilistul român ION ALEXE l-a întrecut la puncte pe boxerul suedez Hasse Thomsen. În finală el îl va întîlni pe puternicul cubanez Teofilo Stevenson. Bravo Alexe!

CONSFĂTUIRE DE LUCRU LA COMITETUL CENTRAL AL PARTIDULUI COMUNIST ROMÂN

În zilele de 7 și 8 septembrie a avut loc la C.C. al P.C.R., sub conducerea tovarășului Nicolae Ceaușescu, secretar general al Partidului Comunist Român, președintele Consiliului de Stat al Republicii Socialiste România, consfătuirea de lucru cu primii secretari și secretarii cu probleme economice ai comitetelor județene de partid, cu șefii direcțiilor generale agricole din toate județele.

Consfătuirea a fost consacrată analizării activității comitetelor județene de partid pentru realizarea hotărîrilor Congresului al X-lea și Conferinței Naționale ale P.C.R., în domeniul economic, al activității politice și ridicării bunăstării oamenilor muncii.

La consfătuire au luat parte tovarășii Ion Gheorghe Maurer, Manea Mănescu, Paul Niculescu-Mizil, Virgil Trofin, Ilie Verdeț, membri și membri supleanți ai Comitetului Executiv al C.C. al P.C.R., secretari ai C.C. al P.C.R., vicepreședinți ai Consiliului de Miniștri.

Au participat, de asemenea, șefi de secție la C.C. al P.C.R., miniștri, membri ai conducerilor unor ministere economice și altor organe centrale, ale organizațiilor de masă.

A luat cuvîntul un mare număr de participanți.

În încheierea consfătuirii, a luat cuvîntul tovarășul Nicolae Ceaușescu.

A XX-a ediție a JOCURILOR OLIMPICE DE VARA

München • 26 august - 11 septembrie 1972

CU UN FINIȘ IMPETUOS LA 100 m GARDURI

VALERIA BUFANU – MEDALIE DE ARGINT!

S-a născut la Bacău, la 7 octombrie 1946. Înălțimea 170 cm, greutatea 59 kg. Funcționară. Necăsătorită. A început atletismul în 1960, în orașul natal sub conducerea antrenorului Ion Butnaru. În prezent face parte din clubul Rapid București și este antrenată de profesoara Eveline Ghimpu.

Multiplă recordmană națională : 100 m — 11,4, 200 m — 23,0, 100 mg — 12,7, 200 mg — 25,9. A cîștigat nenumărate titluri de campioană republicană și balcanică. A fost semifinalistă, la 80 mg, la J.O. din 1968. Evoluția rezultatelor sale în cursa de 100 m garduri : 1969 — 13,5 s, 1970 — 12,9 s, 1971 — 12,9 s, 1972 — 12,7 s.

Pînă ieri, cele mai mari succese ale Valeriei Bufanu în competiții de amploare au fost : locul cinci la 60 mg, la C.E. de sală din 1971 (8,9 s) și locul șapte în finala „europenelor" de la Helsinki, din 1971 (13,5 s).

ȘASE ECHIPAJE ROMÂNEȘTI ÎN FINALELE DE CAIAC-CANOE DE ASTĂZI DIMINEAȚĂ

In pag. a IV-a relatările trimisului nostru special

ILEANA GYULAI

ANA PASCU

OLGA SZABO

ECATERINA STAHL

FLORETISTELE AU REEDITAT BRONZUL DIN MEXIC

Patru dintre cele cinci componente ale lotului feminin de floretă al României care a cucerit medalia de bronz la Jocurile Olimpice de la Ciudad de Mexico au fost prezente și acum, în întrecerile de la München, reeditîndu-și succesul. Este vorba de :

ILEANA GYULAI. Născută la Cluj, la 12.6.1946. Înălțime 165 cm, 59 kg. Necăsătorită. Funcționară. A început scrima la Satu Mare sub conducerea antrenorului Alexandru Calpler. Locul doi la C.M. de tineret în 1964 (Budapesta) și 1965 (Rotterdam). A făcut parte din echipa României campioană mondială în 1969 (Havana — locul doi la individual), medaliată cu argint în 1965 (Paris — locul VI individual), 1970 (Ankara) și cu bronz în 1966 (Moscova).

ANA PASCU. Născută la București, la 22.9.1944. Înălțime 164 cm, greutate 60 kg. Căsătorită. Profesoară de educație fizică. Campioană mondială de tineret în 1963 (Gand). A făcut parte din echipa României ale cărei succese le-am amintit mai înainte. Individual cel mai bun rezultat este medalia de bronz la C.M. din 1971 (Viena).

ECATERINA STAHL. Născută la Satu Mare, la 31 iulie 1946. Înălțime 164 cm, greutate 60 kg. Funcționară. Căsătorită (1 copil). Campioană mondială de tineret în 1965 (Rotterdam). Cel mai bun rezultat individual, locul trei la mondialele din 1966, la Moscova.

OLGA SZABO. Născută la Cluj, la 9 octombrie 1938. Înălțime 162 cm, greutate 58 kg. Profesoară de limba franceză. Căsătorită (1 copil). Practică scrima din anul 1963. A fost prezentă la ultimele cinci ediții ale J.O. (medalie de argint, la individual, după baraj, în 1956). Campioană mondială la Buenos Aires în 1962. Medaliată cu argint la C.M. din 1965 (Paris) și cu bronz în 1970 (Ankara).

★

Toate aceste fete și rezerva, SUZANA ARDELEANU, fac parte din secția de scrimă a clubului bucureștean Steaua (antrenor **Andrei Vilcea**) cîștigătoare a „Cupei Campionilor Europeni" în 1968, 1971 și 1972.

SURPRIZELE NU OCOLESC CONCURSURILE ATLEȚILOR

MUNCHEN (prin telex, de la unul din trimișii noștri speciali).

Am așteptat-o, dinadins, pe Valeria Bufanu la poarta de intrare a atleților de la marele stadion olimpic. Auzeam rumoarea spectatorilor dinăuntru, aplaudînd sau oftînd în urma reușitelor sau nereușitelor decatloniștilor, în lupta lor de la prăjină. Mă uit la ceas. Mi se pare că mi-a stat. Autobuzul atleților întîrzie. Dar nu, este doar o falsă impresie, pentru că — fix la ora stabilită prin grafic — el își face apariția. Coboară Ehrhardt, cu fața toată numai un zîmbet. Marea favorită a finalei cursei de 100 m garduri își cunoaște prea bine posibilitățile, pentru a nu fi surîzătoare. E rîndul lui Balzer, decana de vîrstă a hurdlerelor olimpice. Apoi, grupul celor trei poloneze, șușotind ceva. Iat-o și pe Valeria Bufanu. Zîmbește și ea. Am crezut, pentru moment, că acest zîmbet era convențional, pentru fotoreporterii din jurul ușii autobuzului, că era doar o simplă cochetărie feminină. Valeria mă vede, își lasă jos sacul cu echipament...

— Azi e ziua mea ! Ziua pe care o aștept de atîta amar de vreme. Acum, ori niciodată ! S-a spus despre mine că nu știu să lupt în marile concursuri. Și, din nefericire, rezultatele mele așa au arătat. Pînă acum, n-am izbutit nimic deosebit, nici la Olimpiada de la Mexico, nici la campionatele europene. Azi însă, povestea asta o consider încheiată. Aveți numai... puțintică răbdare și veți vedea cum știe să lupte Valeria Bufanu...

Și-a aruncat sacoșa pe umăr, a zîmbit din nou și s-a strecurat printre cerberii de la intrare. Am fu-

(Continuare în pag. a 4-a)

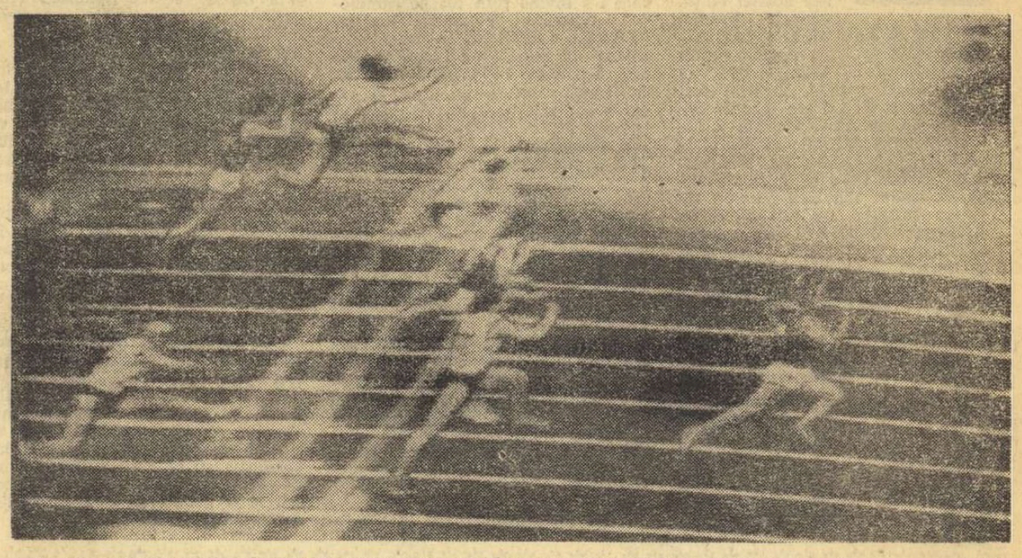

Ultimul gard din proba de 100 metri la care recordmana noastră, Valeria Bufanu, are de acum avantajul... argintului

ECHIPA ROMÂNIEI A ÎNVINS FORMAȚIA ITALIEI ÎN MECIUL PENTRU LOCURILE 3-4

Sub arbitrajul subtil, plin de finețe dar și foarte neglijent uneori al celebrului floretist francez Christian d'Oriola, a început semifinala turneului feminin de floretă care opunea echipele României și U.R.S.S. Ecaterina Stahl a deschis scorul, învingînd-o pe Samușenko cu 4—1, dar apoi, după situația de 1—1 în meci, Ileana Gyulai nu a fost capabilă să apere avansul de 3—0 pe care l-a avut la Zabelina și a pierdut cu 3—4, așa încît echipa sovietică a preluat conducerea în meci. Formația U.R.S.S. și-a continuat, destul de ușor, drumul spre victorie începînd din acest moment. La 7—3 pentru U.R.S.S., Szabo face eforturi să recupereze dar este învinsă la limită (3—4) de Samușenko. Pascu reușește prima ei victorie la Gorohova (4—1), dar șansele la victorie în meci erau compromise. În final, echipa U.R.S.S. învinge formația României cu 9—4 calificîndu-se, astfel, pentru finală, împreună cu echipa

Victor BĂNCIULESCU

(Continuare în pag. a 4-a)

ECHIPA DE SPADĂ S-A CALIFICAT ÎN SFERTURI DE FINALĂ

Ultima dintre întrecerile scrimerilor în cadrul Olimpiadei este turneul pe echipe la spadă care a întrunit cel mai mare număr de participanți (20 formații împărțite în 5 serii). Echipa României a evoluat în seria a V-a alături de spadasinii din R. D. Germană, S.U.A. și Argentina. În prima întîlnire spadasinii noștri au întrecut categoric 4-ul Argentinei cu 13—3 (Pongrat — 4, Istrate — 4, Duțu — 3, Părăgan — 2), dar în următoarea nu au reușit să treacă de reprezentativa Statelor Unite. Meciul a fost foarte echilibrat terminîndu-se cu scorul de 8—8 dar adversarii avînd mai puține tușe primite, au obținut victoria. Nesperat, în ultimul meci din preliminarii, echipa României a întrecut formația R. D. Germane cu 11—5 încheind pe primul loc în serie și calificîndu-se pentru sferturi unde va întîlni 4-ul Elveției.

S-au mai calificat : U.R.S.S., Ungaria, Elveția, Austria, Polonia, R. D. Germană, Suedia, Norvegia.

IERI, MEDALII PENTRU FETE, AZI – SPERĂM – PENTRU BĂIEȚI!

ROMÂNIA MÜNCHEN'72

Vineri spre zorii zilei a plouat, a fulgerat și a tunat îndelung la München, în așa fel încît și în somn ne-am întrebat dacă nu va fi vorba de o nouă amînare, primul gînd zburîndu-ne spre caiaciști și canoiști, spre culoarele lor de apă care ne place să fie liniștite și limpezi, deși ei nu odată ne-au spus că ploaia nu-i deranjează. A venit dimineața, ploaia a încetat, ca și trăznetele, și soarele a început să facă ztabitor curte unei zile care se anunța senină și caldă în pofida orchestrației cerești de noapte.

Ne-am spus că va fi o zi de bun augur pentru sportivii noștri și așa a fost. Începutul l-au făcut acești bravi canoiști și caiaciști, sportivi de nădejde pe care se poate baza oricine vrea să vadă sportul românesc în frunte la asemenea întreceri de interes mondial. A fost ziua semifinalelor pe apă și prezență românească a fost la fiecare probă. Nu putem uita nici acum, seara, cînd scriem la telex, admirația zecilor de mii de spectatori care însoțeau finișul ambarcațiilor noastre cu adevărate urale. Unii după alții, sportivii noștri s-au calificat, cu o singură excepție, Dragulschi, la caiac simplu, dar și el a concurat cu hărnicie împotriva unor adversari superiori. Iată deci, ambarcațiile românești prezente simbătă dimineața în șase finale. Modul impresionant în care a „alergat" pe apă acest monument de ambiție care este Patzaichin ne dă certitudinea că el se va bate ca leul pentru primul loc, pentru a auzi în marile și sonorele megafoane de aici obișnuitul „Olympiasieger" pentru Patzaichin.

Cît de firești și se par victoriile pentru care, mai înainte, ai tremurat ? Parcă după rapidele calificări totul ni se părea că așa trebuie să fie și uitasem ce luptă încordată s-a dat pentru aceste succese preliminarii fără de care o finală nu este posibilă. Dar dacă ai prilejul să fii aproape de sportivi, să-i privești, să citești în ochii lor, în zvîcnirile accelerate ale inimii, în aceste piepturi bombate, constați cît de încordată a fost bătălia sportivă.

Într-adevăr sprintul final de care am amintit ieri n-a fost numai o figură de stil. În timp ce semifinalele de pe lac se terminau, echipa de floretă a României se afla în concurs pentru o medalie olimpică, timp în care Valeria Bufanu aștepta marea finală a vieții ei. La jumătatea cursei este a șasea, și iat-o că revine puternic, se apropie de primele trei locuri. Stadionul este în picioare. Ne ridicăm și noi parcă să sprintăm alături de ea și iat-o întinzîndu-se ca o gazelă pe linia de finiș, depășind-o pe Karin Balzer, dar în urma acestei extraordinare Ehrhardt. Pentru noi Valeria Bufanu a fost și mai extraordinară decît învingătoarea fiindcă vijelia ei din urmă a curățat magistral culoarele și a adus sprintul nostru în atenția mondială cu o medalie de argint. Această Olimpiadă este o „trambulină" excelentă pentru Valeria Bufanu, pe care o admirăm laolaltă cu toată această lume neîncăpută de mare a iubitorilor atletismului.

Atenția ni s-a îndreptat apoi spre scrimă, spre o sală îndepărtată de stadionul olimpic, la „Messegelande", acolo unde barajul era ca și insurmontabil, însă medalia de bronz uridea acestor floretiste românce, cu nervii atît de încercați pe toate planșele globului. Nu începuse încă meciul de handbal dintre echipele României și Iugoslaviei, cînd am aflat vestea victoriei bravelor noastre fete. Am aflat-o la „Sporthalle", în timp ce scorul la handbal era cînd egal, cînd la diferență mică, și campionii mondiali, sportivii noștri păstrau șanse pentru a concura la medalia de aur. Am zîmbit, toți cei ce eram acolo, cu zîmbete de satisfacție, ce ar fi putut să fie de fericire dacă întîmplam, chiar în scorul de 9—9, că handbaliștii români vor reuși să se califice în dauna echipei iugoslave. Nu eram însă prea încrezători, nu pentru că adversarii erau inabordabili. Dimpotrivă, ei ni s-au părut mai puțin periculoși ca în întîlnirile anterioare cu „sapiele" noștri, inhibați și ei de importanța momentului. Reprezentativa noastră nu mai manifesta spiritul combativ, ofensiv, din marile întîlniri care i-au adus reputația. Un ciudat refuz de angajare în fața semicercului advers, fără acele fulgerătoare intrări prin dispozitivul iugoslav, cu o exagerată prudență, cu o căutare permanentă a lui Gruia, cu o așteptare a acestuia, contîndu-se numai pe acest excelent trăgător care își face cu prisosință datoria. Fără să fii specialist, numai ca simplu amator de sport îți pui o întrebare firească : cum este oare posibil ca antrenori cu reputație mondială să nu formeze, să nu încurajeze într-o echipă campioană mondială minimum trei trăgători puternici, de elită. A fost pur și simplu penibil să vezi că, în momente favorabile de șut, unii din jucători se eschivează, nu își iau răspunderea șutului. Adevărul este că nu iugoslavii au cîștigat calificarea pentru medaliile de aur și argint, ci echipa noastră a pierdut-o din vina ei.

Nu putem să nu facem în aceste momente o analogie cu ținuta și comportarea echipei naționale de volei, suferindă cam de aceleași maladii, proprii de altfel și altor reprezentative de jocuri sportive, cum a fost cazul și cu polo.

Deci handbaliștii noștri nu vor mai lupta în continuare pentru medaliile de aur sau de argint la care ar fi fost îndreptățiți, ci vor trebui să se străduiască pentru medalia de bronz, pentru că nici pe aceasta nimeni n-o oferă din oficiu.

N-am putea ascunde faptul că există printre sportivii noștri de aici o anumită stare de nervozitate din cauza lipsei de... aur. S-ar putea însă ca, în aceste ultime două zile ale Olimpiadei, să fie realizate, și aceste atît de dorite medalii de aur. Așteptăm să vă transmitem numele acestor sportivi cu litere mari, foarte mari...

Aurel NEAGU

München, 8 septembrie

DINAMO ȘI RUDA HVEZDA ÎNVINGĂTOARE LA BASCHET

Ieri, sala Dinamo a găzduit primele meciuri din cadrul turneului internațional de baschet. În prima partidă Dinamo a învins pe Voința cu 98—63 (46—27). Întîlnirea vedetă a zilei a opus echipele Ruda Hvezda și I.C.H.F. Baschetbaliștii cehoslovaci au obținut victoria cu scorul de 64—59 (34—32).

Turneul continuă astăzi, de la ora 16,30 cu meciurile Dinamo—I.C.H.F. și Voința—Ruda Hvezda.

MARIAN SLAVIC, ÎN SERIE, CAMPION ȘI LA 100 m DELFIN!

A doua zi a campionatelor republicane de înot pentru seniori nu s-a deosebit cu nimic de prima: aceleași curse anoste, aceleași timpi mediocri, același dezinteres general. Marian Slavic a devenit campion al țării și la 100 m delfin.

Rezultate : 400 m liber (m) : 1. M. Slavic (Steaua) 4:32,4 ; 2. A. Adam (Steaua) 4:33,8 ; 3. D. Nagy (C.S.M. Cluj) 4:39,8 ; **400 m liber (f) :** 1. Eugenia Cristescu (Dinamo) 5:07,1 ; 2. Lucia Radu (Dinamo) 5:16,7 ; 3. Daniela Georgescu (Dinamo) 5:17,8 ; **100 m spate (m) :** 1. Gh. Lupu (Școlarul) 1:03,6 ; 2. T. Nuțeanu (Dinamo) 1:05,0 ;3. L. Copcealău (Dinamo) 1:07,0 ; **100 m spate (f) :** 1. Lavinia Donea (Șc. sp. Reșița) 1:16,9 — celelalte două concurente, Gyöngy Sovago (C.S.M. Cluj) și Irina Ratușnii (Dinamo) nu au îndeplinit baremurile pentru locurile 2 și 3 ; **100 m delfin (m) :** 1. M. Slavic (Steaua) 1:02,7 ; 2. T. Nicolae (Dinamo) 1:02,9 ; 3 M. Nicodin (Steaua) 1:03,9 ; **100 m delfin (f) :** 1. Agneta Sterner-Mihalache (Steaua) 1:11,4 ; 2. Camelia Vîjeu (Dinamo) 1:13,5 ; 3. Angela Anton (Dinamo) 1:15,8.

Azi întrecerile încep de la orele 10 și 17,30

I. GANEA ȘI ECATERINA DUMITRIU CAMPIONI DE SĂRITURI LA 1 m

Prima zi a campionatelor republicane de sărituri în apă s-a încheiat cu victoria lui Ion Ganea (C.S.M. Sibiu) și a Ecaterinei Dumitriu (Școlarul București), cîștigători la trambulina de 1 m.

Rezultate : băieți : 1. I. GANEA (C.S.M. Sibiu) 444,87 p. 2. V. Nedelcu (Școlarul București) 397,02 p, 3. G. Fabich (Șc. sp. Sibiu) 384,36 p, 4. I. Ilieș (Progresul București) 371,70 p. 5. O. Lăzău (Crișul Oradea) 348 p. **fete :** 1. ECATERINA DUMITRIU (Școlarul) 322,85 p, 2. Sorana Prelipceanu (Crișul) 321,60, 3. Angela Popescu (Șc. sp. Sibiu) 295,70 p.

A XX-a ediție a JOCURILOR OLIMPICE DE VARA

München • 26 august-11 septembrie 1972

ULTIMELE MECIURI DIN SFERTURILE DE FINALE

În cea de a doua reuniune a zilei de joi s-au disputat meciurile din cadrul sferturilor de finale (cea de a doua parte a tablourilor de concurs) la categoriile semimuscă, pană, ușoară, mijlocie și semigrea. La categoria semimuscă s-au calificat în semifinale **Suk Un Lee** (Coreea de Sud) și **Enrique Rodriguez** (Spania), care au terminat învingători partidele cu **James Odwori** (Uganda) și, respectiv, **Rafael Carbonell** (Cuba). În afara meciului **Pometcu-Kuznețov**, la pană, s-a disputat și întîlnirea **Kazuo Kobayashi** (Japonia) — **Andras Botos** (Ungaria). La sfîrșitul unei dispute destul de echilibrate, Botoș a primit decizia de învingător.

Întrecerile de la categoria ușoară i-a adus în ring pe bulgarul **Anghel Anghelov** și tailandezul **Srisook Bantow** — învingătorul lui Calistrat Cuțov. Meciul a început spectaculos și, în urma unor schimburi puternice de lovituri, Anghelov a recepționat o stîngă (Bantow boxează cu garda inversă) în urma căreia a poposit la podea pentru 8 secunde. La puțin timp după reluarea luptei, un croșeu de dreapta l-a silit pe Bantow să asculte numărătoarea arbitrului. În repriza secundă, Anghelov a evitat bine contactul cu năpraznicele lovituri ale adversarului și punîndu-și în valoare viteza l-a contrat de cîteva ori pe boxerul tailandez, punîndu-i în dificultate. Numărat de două ori în picioare, Bantow a fost apoi abandonat de arbitrul de ring. În celălalt meci, **Isaak Daborg** (Niger) — un boxer extrem de puternic și bine pregătit fizic — a cîștigat clar ultima repriză cu japonezul **Kyoji Shionohara** (bun tehnician), motiv pentru care a obținut decizia. Un meci de mare spectacol au realizat mijlocii **Marvin Johnson** (S.U.A.) și cubanezul **Alejandro Montoya**. În prima repriză, amîndoi pugiliștii au fost numărați. În continuare, Johnson și-a valorificat superioritatea tehnică și a cîștigat la puncte (3-0).

Viaceslav Lemeșev (U.R.S.S.) l-a învins prin abandon pe turcul **Nazif Kuran**. La semigrea, **Janusz Gortat** (Polonia) b.p. **Rudi Hornig** (R. F. a Germaniei), iar **Mate Parlov** (Iugoslavia) cîștigă fără adversar.

Nici nu se dăduse încă decizia prin care Andras Botos (Ungaria) era declarat învingător cu 4-1 asupra japonezului Kazuo Kobayashi și Gabriel Pometcu, presupus a fi viitorul adversar al maghiarului în semifinala categoriei pană, a și apărut, împreună cu antrenorii Ion Popa și Constantin Dumitrescu în colțul albastru al ringului. Tînărul pugilist bucureștean a intrat în sală masîndu-și arcadele cu mănușile după un obicei al său, dar și cunoscînd antecedentele lotului românesc de box la acest turneu... Din scaunul său pe rotile, celebrul atlet etiopian Abebe Bikila, prezent la gală, i-a făcut un semn amical cu mîna. De partea cealaltă a urcat în ring boxerul sovietic Boris Kuznețov, însoțit de urările multor celebrități ale pugilismului sovietiv, printre care Enghibarian, Popencenko, Pozniak.

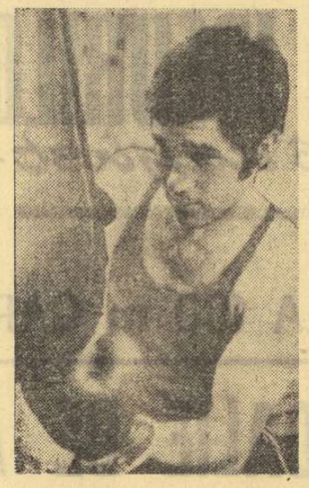

GABRIEL POMETCU

Cu toată aparența înșelătoare a unei gărzi imprudente, deschise, Kuznețov începe meciul foarte sigur, cu atacuri fulgerătoare care-l țin pe Pometcu la respect. Maniera lui Kuznețov de a ține brațul stîng imobil în față, complet întins, îl împiedică pe Pometcu să găsească drumul cel mai avantajos spre adversar. Boxerul român pare mai curînd dezorientat și, din această pricină, impresia arbitrilor că, în prima repriză, Kuznețov a dominat net nu este deloc falsă. Abia în repriza secundă Pometcu atacă mai curajos, și, deși sîngerînd din nas (după desele pistoane ale lui Kuznețov), el plasează acum mai multe lovituri decît adversarul său, ba în ultimele secunde reușește chiar un puternic croșeu care-l zdruncină pe Kuznețov. Dar răsună gongul... În ultimul rund, Pometcu pleacă foarte hotărît la luptă, atacă continuu cu vitejie, se angajează în schimburi dure de lovituri cu Kuznețov, pe care-l pune în dificultate, dar toate acestea vin puțin prea tîrziu. Arbitrii și-au format opinia și ei acordă victoria cu 4-1 lui Kuznețov. Pometcu a luptat cu curaj, nu i se poate reproșa lipsa de combativitate. Ceea ce însă a fost pentru noi, cei ce-l cunoaștem, evident, a fost o ușoară scădere a forței sale de lovire. Nu-i vorba, adversarul era foarte rezistent, dar nici capacitatea lui Pometcu de a lovi năpraznic nu a mai fost la înălțime. Ei a părăsit astfel turneul, lăsînd satisfacția unei medalii doar lui Ion Alexe apreciat de către specialiști pentru boxul său curat.

VOLEIBALIȘTII NOȘTRI AU ÎNVINS CU 3-0 COREEA DE SUD

● ECHIPA U. R. S. S. — CAMPIOANĂ OLIMPICĂ LA FETE

Joi noaptea tîrziu s-a încheiat turneul olimpic feminin de volei cu o partidă de mare spectacol oferită de finalistele acestei ediții, echipele **Uniunii Sovietice** și **Japoniei**, cele două vești nice rivale în lupta pentru supremație. Timp de aproape trei ore cît a durat partida, jocul a fost echilibrat și de valoare tehnică excepțională. În final, victoria a revenit echipei U.R.S.S. cu scorul de 3—2 (11, —4, 11, —9, 11), care cîștigă din nou titlul olimpic. Medaliile de argint sînt deci cucerite de echipa Japoniei, iar cele de bronz au revenit, după cum am anunțat și ieri, formației R.P.D. Coreene. În continuare, s-au clasat, în ordine, echipele Coreei de Sud, Ungariei, Cubei, Cehoslovaciei și R. F. a Germaniei.

La băieți, ieri au fost programate semifinalele. **În disputa pentru locurile 5—8, reprezentativa României a dispus de cea a Coreei de Sud cu 3—0 (12, 7, 8)**, iar Cehoslovacia a învins Brazilia tot cu 3—0 (8, 6, 1). Prin urmare, voleibaliștii noștri susțin ultimul lor meci cu formația Cehoslovaciei, pentru locurile 5—6, iar Coreea de Sud întîlnește Brazilia pentru locurile 7—8.

REZULTATE SPECTACULOASE ÎN TURUL II LA GRECO-ROMANE

Turul al doilea al confruntărilor de lupte greco-romane, atît la categoriile mici de greutate cît și la cele mari, a fost de-a dreptul senzațional. Campioni olimpici, mondiali și continentali au fost învinși la puncte sau chiar înainte de limită, mulți dintre ei totalizînd neiertătoarea cifră a celor 6 puncte de penalizare și astfel fiind nevoiți să părăsească competiția. Spre marele lor merit, 6 din cei 10 luptători români au trecut acest greu obstacol.

La semimuscă am asistat la una dintre cele mai spectaculoase eliminări, autor fiind reprezentantul țării noastre **Gheorghe Berceanu** care l-a învins prin tuș pe campionul mondial Vladimir Zubkov (U.R.S.S.). Luptătorul sovietic îl întrecuse la puncte pe bulgarul Ștefan Anghelov în primul tur, dar antrenorii acestuia din urmă au făcut o contestație și juriul a schimbat decizia, declarîndu-l pe Anghelov cîștigător prin descalificarea lui Zubkov ! Astfel campionul mondial a totalizat 8 puncte negative și a ieșit din concurs. Revenind însă la meciul lui Berceanu cu Zubkov, trebuie să subliniem maniera categorică prin care luptătorul român și-a învins redutabilul său adversar. Chiar din primul minut Gheorghe Berceanu a imprimat disputei un ritm sufocant, finalizînd fulgerător două treceri pe sub brațele adversarului, continuate cu centurări laterale. Spre sfîrșitul partidei, în min. 8,09, Berceanu a încheiat lupta cu un tuș imparabil. Înaintea turului 3 însă, la semimuscă, alți doi luptători nu aveau nici un punct de penalizare : Rahim Aliabadi (Iran) și Ștefan Anghelov (Bulgaria).

După surprinzătoarea-i descalificare din turul inaugural, **Gheorghe Stoiciu** (cat. muscă) a obținut o prețioasă victorie la puncte în fața vest-germanului Fritz Huber, medaliat cu bronz la europenele din 1969 și clasat pe locul 6 la C.M. de anul trecut. Meciul a fost extrem de disputat, după cum o arată de altfel și punctajul final : 3—2. Înfrîngerea prin tuș a sovieticului Vitali Konstantinov în partida cu italianul Giusepe Bognani a constituit o surpriză de mari proporții, luptătorul sovietic fiind considerat pînă în turul doi candidat sigur la unul dintre locurile fruntașe. Un alt favorit al categoriei, iugoslavul Marinko Boško, a fost și el învins prin tuș de Jozsef Doncsecz (Ungaria) !

Un frumos succes a repurtat și **Ion Baciu** (cat. cocoș) dispunînd la puncte de suedezul Per Lindholm. Astfel Baciu s-a revanșat după înfrîngerea sa de la Turneul României cînd fusese învins prin tuș de suedez. Apoi, campionul mondial al categoriei, Rustem Kazakov (U.R.S.S.), a fost întrecut la puncte de bulgarul Hristo Traikov !

La categoria pană, tînărul nostru debutant **Ion Păun** l-a învins la puncte pe americanul James Hazewinkel, clasat în primele 6 locuri la mai multe ediții ale campionatelor mondiale.

În încheierea reuniunii de joi seara a luptat și **Simion Popescu** (cat. semiușoară), cu Șamil Kișamutdinov (U.R.S.S.). După ce a pierdut primul meci prin descalificare, ne așteptam ca de astă dată Popescu să renunțe la lupta de uzură, lipsită de procede tehnice, înlocuind-o cu cît mai multe atacuri. Popescu, însă, a făcut aceleași greșeli și a primit al treilea avertisment, fiind eliminat.

Jurnal OLIMPIC 9 septembrie

● Comitetul olimpic american a intervenit pe lîngă comisia medicală a C.I.O. ca să revină asupra deciziei de descalificare a înotătorului Rick Demont (S.U.A.), învingător în proba de 400 metri liber, care la controlul antidoping a fost găsit cu analiza pozitivă. În răspunsul comisiei medicale se arată că nu se va schimba hotărîrea luată. **De asemenea, s-a mai comunicat**, în legătură cu acest caz, **că cel de al doilea clasat în cursa de 400 m liber, Brad Cooper, va rămîne în posesia medaliei de argint.** În consecință el nu va primi medalia de aur.

Este interesant de arătat că Demont a plecat în S.U.A. imediat după ce a fost anunțată această decizie și a luat cu sine medalia olimpică de aur deoarece — după cum a declarat sportivul în cauză — nimeni nu i-a cerut-o înapoi.

● Din calculele stabilite, în primele nouă zile ale Jocurilor Olimpice, diferitele competiții au fost urmărite de 2 371 000 spectatori. Recordul de asistență a fost înregistrat la 3 septembrie cînd în tribunele arenelor sportive au venit 554 000 spectatori.

● Atleta sovietică Nadejda Cijova, cîștigătoarea titlului olimpic la aruncarea greutății, **poate fi considerată specialistă în depășirea unor performanțe-limită în acest sport. Reamintim că ea a fost prima atletă din lume care a aruncat peste 20 metri**, iar acum, la München, a devenit **și prima aruncătoare a lumii cu peste 21 metri.**

● Comitetul executiv al C.I.O., reunit zilele acestea la München, **a confirmat decizia federației internaționale de baschet de a-l suspenda pe jucătorul Miguel Coll** (Porto Rico). După cum se știe, acesta a avut analiza pozitivă la controlul anti-doping efectuat la sfîrșitul meciului Porto Rico — Iugoslavia. Printr-o hotărîre a forului internațional de resort, jucătorul aflat în culpă a fost suspendat pînă la terminarea turneului olimpic de baschet, iar federația de baschet din Porto Rico a primit un sever avertisment.

● Cabinetul medical al satului olimpic funcționează 24 de ore din 24 și după cum afirmă dr. Eugen Gossner, unul din conducătorii lui, personalul care îl deservește nu cunoaște decît rareori o clipă de răgaz. **În numai trei zile, cabinetul a dat aproape 10 000 de consultații și tratamente.** După spusele aceluiași medic, campionii sînt niște „mecanisme fragile" pentru că cer prea mult de la organismul lor. Este necesar să precizăm că numai cinci sportivi au trebuit să fie spitalizați restul avînd doar ușoare traumatisme, întinderi musculare etc.

● Boxerul Norbert Rufino Cabrera a fost primul sportiv argentinian care a părăsit München. Plecarea lui precipitată a avut însă un caracter punitiv. Conducătorul delegației respective, însuși președintele Comitetului olimpic argentinian, Fernando Madera, a fost nevoit să ia această măsură (căreia îi va urma probabil și o suspendare pe viață) deoarece **Cabrera și-a făcut k.o. colegul de cameră Jose Vicario.** Și acesta e tot boxer, dar are vreo 20 de kilograme mai puțin.

● Cu 199 talere ochite (din 200) italianul **Angelo Scalzone a devenit și campion olimpic și recordman mondial al probei.** Coechipierii săi afirmă că este vorba nu numai de valoarea sportivului ci și urmarea unui... regim dietetic favorizant. Se spune că Scalzone nu s-a împăcat cu mîncarea din satul olimpic și a recurs la serviciile unui bun amic care i-a expediat de la Neapole o ladă (par avion) cu spaghete, roșii, untdelemn și brînză de bivoliță, o specialitate din sudul Italiei, foarte apreciată de trăgătorul devenit campion olimpic.

● Ziarul mexican „Excelsior" a anunțat că celebrul înotător american Mark Spitz intenționează să... calce pe urmele lui **Johnny Weissmüller**, cel care la J.O. din anii 1924 și 1928 a cucerit medaliile de aur în proba de 100 m liber. După cum se știe, acesta din urmă a îmbrățișat ulterior profesia de actor de film jucînd cu succes rolul lui Tarzan. În informația apărută în sus-numitul ziar se arăta că „International Roma Film" urmează să-i propună lui Mark Spitz să semneze un contract pentru filmul intitulat „Omul și rechinul".

tir

ÎN PRIMA ZI A „CUPEI SPERANȚELOR" CONCURENȚII DIN CLUJ ȘI FOCȘANI — LA ÎNĂLȚIME !

Ieri, poligonul Tunari a găzduit primele probe ale unor importante competiții : tradiționala întrecere anuală a tineretului — „Cupa speranțelor" și un concurs de selecție în vederea alcătuirii echipelor pentru confruntarea internațională — „Cupa prietenia". S-a concurat la armă standard și pistol liber, o probă foarte la... modă, urmărită cu multă atenție de cînd talentatul nostru pistolar Dan Iuga a cucerit, la acest gen de armă, medalia olimpică de argint la München. Dar, din păcate, doar un singur pistolar a reușit să atingă o cifră mai ca lumea, restul au țintit destul de slab.

Cele mai bune rezultate s-au obținut ieri la armă standard, 60 focuri culcat, atît la „selecție" cît și în „Cupa speranțelor". La întrecerea selecționabililor, Ana Goreti (Olimpia) și tînărul Costel Manole (Steaua) au realizat cîte 593 p, ceea ce constituie o performanță, iar junioara Georgiana Oprișan, de la Unirea Focșani, o trăgătoare cu frumoase perspective, a realizat 588, la numai două puncte de norma de maestru al sportului. La proba de armă standard 3x20 focuri, foarte bine au „mers" țintașii din provincie, în frunte cu Bela Csegezi, de la C.S.M. Cluj, care alături de doi sportivi de la Steaua și unul de la C.P.M.B., au ocupat locurile fruntașe.

Iată rezultatele — „Cupa speranțelor" — armă standard 3x20 f. băieți : 1. B. Csegezi (C.S.M. Cluj) 559 p, 2. Al. Cornel (Steaua) 557 p, 3. L. Szatmari (C.F.R. Arad) 553 p, 4. I. Vochin (C.P.M.B.) 550 p, 5. V. Stancu (Petrolul Ploiești) 548 p, 6. I. Trăscăveanu (Steaua) 546 p. **Armă standard 60 f. culcat fete : 1. Georgiana Oprișan (Unirea Focșani) 588 p.** 2. Adriana Georgescu (I.E.F.S.) 582 p, 3. Florica Romanov (Olimpia Buc.) 579 p, 4. Eva Olah (Activul Brașov) 578 p, 5. Maria Bivolaru (I.E.F.S.) 577 p, 6. Angela Tudorică (Dinamo) 576 p. **Pistol liber 60 f : 1. A. Muscurel (Steaua) 531 p.** 2. P. Buzatu (Olimpia) 530 p, 3. M. Trușcă (Metalul) 522 p, 4. D. Marinescu (Olimpia) 522 p, 5. I. Andrei (Metrom Brașov) 520 p, 6. A. Cristea (Dinamo) 501 p. **În concursul de selecție : armă standard 60 f. culcat (clasament comun, seniori și senioare) : 1. Ana Goreti (Olimpia) 593 p**, 2. C. Manole (Steaua) 593 p, 3. Melania Petrescu (Dinamo) 591 p, 4. T. Coldea (Steaua) 590 p, 5. Marina Vasiliu (Dinamo) 585 p, 6. Mariana Feodot (Dinamo) 583 p. **Pistol liber 60 f : 1. T. Jeglinschi (Metalul) 545 p**, 2. V. Atanasiu (Steaua) 536 p, 3. Al. Gered (Steaua) 536 p, 4. C. Feciorescu (Steaua) 536 p, 5. M. Dumitriu (Steaua) 530 p, 6. I. Pieptea (Dinamo) 529 p.

Întrecerile continuă, tot pe poligonul Tunari.

T. RABȘAN

ciclism

JUNIORII LA START MARIAN ROȘU — CAMPION LA VITEZĂ MARIAN BONCIU — CAMPION LA 500 m

Ziua a doua a campionatelor naționale de velodrom rezervate juniorilor a debutat cu proba de viteză. După disputarea seriilor și a sferturilor de finală au rămas în întreceri Marian Roșu (Dinamo), Gh. Tudor (Steaua), Mircea Romașcanu (Dinamo) și Gh. Cristian (Șc. sp. 3). În întîlnirea ultimilor doi, Romașcanu s-a „jucat" cu Cristian ca pisica cu șoarecele. Cristian a încercat totul ca să se detașeze în învingător, dar, Romașcanu, ca un veritabil as (în devenire), a parat, cîștigînd lejer. Și totuși, Romașcanu nu este campionul probei. În întîlnirea finală pentru locurile 1—2, el a pierdut ambele manșe în întîlnirea cu colegul său de club M. Roșu. Prin această victorie, Roșu (antrenor : Mircea Mihăilescu), confirmă succesul său de săptămîna trecută în cadrul „municipalelor" cînd a devenit campion al Capitalei la viteză și la 1000 m. Clasament : 1. **M. Roșu** — campion național ; 2. M. Romașcanu ; 3. Gh. Tudor ; 4. Gh. Cristian.

În următoarea probă, 500 m start de pe loc, disputată de juniorii mici, victoria a revenit lui **Marian Bonciu** (Șc. sp. 3 — antrenor I. Stoica) cu timpul de 37,7 s. Un timp bun, însă... slab față de recordul probei : 34,9 s (Fl. Negoescu — 1968). Trebuie ținut însă seama că Florian a realizat acest record la vîrsta de 20 de ani (vîrsta actualilor juniori mari, din al căror program cursa pe 500 m a fost radiată) după aproape 6 ani de ciclism, în timp ce Bonciu abia a împlinit 18 ani și face ciclism de numai 2 ani. (După părerea noastră, recordul probei la 500 m, la juniori mici ar trebui considerat acest ultim timp realizat de Bonciu și nu performanța lui Florian Negoescu.

Iată acum clasamentul în proba de 500 m : **1. M. Bonciu 37,7** — campion național ; 2. Gh. Șchiopu (Șc. sp. 1) și Viorel Roșu (Dinamo) 38,3, 3. C. Ștefan (Dinamo) 38,8, 4. A. Petrov (Șc. sp. 3) 39,0 ; 5. P. Ciobotaru (Steaua) 39,2...

Gh. ȘTEFANESCU

MOTO

Miine, la Moreni UN ATRACTIV CONCURS INTERNAȚIONAL DE MOTOCROS

Motocrosiștii participanți la concursul internațional desfășurat duminica trecută la Brașov, se vor reîntîlni mîine într-o reuniune revanșă, care va avea loc pe un traseu ales în apropierea orașului Moreni. În program figurează o singură probă : clasa pînă la 500 cmc.

Întrecerile se anunță deosebit de atractive, deoarece cîțiva dintre principalii favoriți ai concursului de la Moreni au fost învinși de... defecțiuni și firește doresc să se reabiliteze pentru micile lor neglijențe în pregătirea mașinilor. Cehoslovacii **Antonin Platovsky, Marik Iaroslav**, cîmpinenii, **Ștefan Chițu** și **Mihai Banu**, brașovenii **Adam Crisbai, Traian Moașa** și **Petre Lucaci** — iată numai cîțiva dintre candidații la locurile laureate.

ETAPA FINALĂ A CAMPIONATULUI DE VITEZĂ

Amînată din motive obiective, ultima etapă a campionatului național de viteză se va desfășura, la Tg. Mureș, duminică 10 septembrie. Organizatorii au ales un traseu corespunzător, iar disputele decisive pentru cucerirea celor șase titluri puse în joc vor fi — sperăm — dîrze, întrucît pretendenții la tricourile de campioni s-au pregătit temeinic în vederea actului final.

ÎN ATENȚIA CITITORILOR REVISTEI

SPORT

În scopul unei mai bune și mai complete oglindiri a întrecerilor din cadrul celei de a 20-a ediții a Jocurilor Olimpice de la München, următorul număr al revistei ilustrate SPORT (17) va apare în ziua de SÎMBĂTĂ 16 SEPTEMBRIE.

Acest număr va cuprinde fotoreportaje despre sportivii români — performeri la J.O. — și marile vedete internaționale ale Olimpiadei münchenene.

INVITAȚIE LA MAREA PERFORMANȚĂ !

Sînt vizați elevii candidați pentru clasele a V-a și a VI-a

Cunoscut drept o veritabilă pepinieră a performanței, Liceul 35 cu program de educație fizică din Capitală își va redeschide în curînd porțile. În noul an școlar vor învăța și se vor instrui aici peste 400 de elevi și eleve, toți excelent selectați, în măsură să vizeze succese de prestigiu pe plan competițional, încă de pe băncile școlii la atletism, gimnastică sportivă și modernă și baschet.

Interesul manifestat de părinți față de acest liceu de elită a determinat organizarea unui concurs suplimentar de admitere în clasele a V-a (candidați născuți în anii 1961—1962) și a VI-a (1960—1961). Este vorba, de fapt, de un examen practic programat marți 12 septembrie, la ora 8.

De menționat că Liceul 35 are sediul în cal. Dorobanți nr. 163 (tel. 33 42 51).

TENIS

BUCUREȘTENII ÎN ÎNTRECERE

În campionatul municipiului București rezervat jucătorilor de categoria I s-au înregistrat următoarele rezultate : BĂIEȚI **Sferturi de finală** : V. Marcu — D. Nemeș 6—3 6—4 ; D. Hărădău — C. Popovici 6—3, 6—1 ; I. Santei — Gh. Boaghe 6—2, 6—2 ; T. Ovici — S. Muresan 6—0, 6—2 ; **semifinale** : T. Ovici — I. Santei 6—1, 6—2 ; D. Hărădău — V. Marcu 6—4, 6—2 ; FETE **sferturi de finală** : Eleonora Dumitrescu — Adriana Călina 7—5, 6—1 ; Virginia Ruzici — Mariana Simionescu 6—1, 6—3 ; Florența Mihai — Valeria Balaj 3—6, 6—3, 6—4 ; Elena Takacs — Mariana Nunweiller w.o. ; **semifinale** : Virginia Ruzici — Eleonora Dumitrescu 6—3, 6—4 ; Florența Mihai — Elena Takacs 6—4, 6—2.

Victoria lui Hărădău asupra lui Marcu poate fi socotită neconcludentă, deoarece dinamovistul nu și-a putut apăra șansele în condiții normale dat fiind întîrzierea meciului cu aproape o oră, cauzată de Hărădău. Acesta a refuzat să dispute partida pe „centralul mic" revendicînd dreptul de a juca numai pe primul teren, iar organizatorii și arbitrul principal n-au luat măsurile cuvenite.

În cadrul campionatului divizionar pe echipe, astăzi se întîlnesc, de la orele 14, Dinamo-Politehnica Cluj și Progresul-Dinamo Brașov.

S. IONESCU

PATINAJ

FINALA CAMPIONATULUI REPUBLICAN DE PATINAJ PE ROTILE SE APROPIE DE SFÎRȘIT

SIBIU, 8 (prin telefon). Finala campionatului republican de patinaj pe rotile se apropie de încheiere. Cei aproape 150 de participanți și-au continuat cu aceeași ardoare disputele pentru primele locuri reușind, ca și în zilele precedente, să obțină performanțe bune.

În reuniunea de joi după amiază acele cronometrelor au indicat la sosirea din cursă a unor patinatori timpi superiori vechilor recorduri, atît în probele patinelor tip cărucior, cît și în probele celor de tip linie. Iată numele citorva dintre realizatorii noilor recorduri. PATINE TIP CĂRUCIOR : 13—14 ani, băieți, 200 m : **Z. Adorjan** (Mureșul Tg. Mureș) 29,3 ; 15—16 ani, fete, 300 m : **Maria Olah** (Mureșul) 51,4 ; băieți, 500 m : **A. Bacoș** (Mureșul) 1 : 21,5 ; 17—18 ani, fete, 500 m : **Enikö Giliga** (Mureșul) 1 : 30,1 ; băieți, 1 000 m : **I. Kantor** (C.S.M. Cluj) 2 : 54,6 ; senioare, 500 m : **Liana Cardaș** (Mureșul) 2 : 31,4 ; seniori, 1 500 m : **Șt. Orban** (C.S.M. Cluj) 4 : 43,5. PATINE TIP LINIE : 9—10 ani, fete, 100 m : **Carmen Gancev** (Constructorul București) 19,1 ; 17—18 ani, fete, 500 m : **Clara Mike** (C.S.M. Cluj) 1 : 16,0 ; băieți 1 000 m : **Eugen Emecs** (Agronomia Cluj) 2 : 17,5 ; senioare, 800 m : **Liana Cardaș** (Mureșul) 1 : 58,3.

Întrecerile de pînă acum au relevat forma bună a patinatorilor de la Mureșul Tg. Mureș, cîștigători a numeroase locuri 1 și care au îmbunătățit în același timp și o serie de recorduri naționale. De remarcat prezența printre concurenți a unor patinatori artistici. Dintre aceștia notăm pe Carmen Gancev, Tereza Nencu, Mihaela Paraschiva (Constructorul București), Erica Neamțu și Adriana Ursu (Dinamo București) etc.

D. NEGREA
Ilie IONESCU

handbal

CUPLAJ BUCUREȘTEAN ÎN A DOUA ETAPĂ A DIVIZIEI FEMININE A

Campionatul feminin, divizia A, care a debutat duminica trecută destul de promițător, ne oferă în cea de a doua etapă a sa cîteva partide deosebit de interesante. „Capul de afiș" îl deține cuplajul inter-bucureștean, care va avea loc pe terenul Tineretului. Începînd de la ora 16,30 **Universitatea București** va primi replica noii promovate **Progresul**. Meciul pare ușor pentru echipa antrenorului C. Popescu, ținînd cont de evoluția submediocră a „bancarelor" în prima rundă. În plus să ne amintim că Universitatea are de luat o revanșă la Progresul : acum cîteva luni, cînd echipa din str. dr. Staicovici activa în divizia secundă a întrecut Universitatea în „Cupa de iarnă" or, o înfrîngere în fața unei divizionare B nu se uită prea ușor ! Este cert, deci, că jocul va purta o amprentă dîrză, ambele echipe fiind animate de ambiție : studentele cu gîndul la revanșă, iar bancarele cu gîndul la... primele puncte în divizia A !

Cea de a doua partidă a cuplajului — programată de la ora 17,30 — va opune echipei IEFS teamul giulești **Rapid**, care a scăpat „printre degete" o victorie în prima etapă, în fața Textilei Buhuși. IEFS-ul, cu o garnitură întărită serios prin transferarea Mariei Niță, are totuși o sarcină dificilă, ținînd cont de fermitatea cu care e de presupus că feroviarele își vor apăra șansele de această dată.

În fine, jocurile programate în țară se găsesc și ele pe aceeași linie a echilibrului, mai puțin cel dintre **Universitatea Timișoara** și **Rulmentul Brașov** în care campioanele pornesc indiscutabil favorite. Iată, de altfel, și celelalte două partide : **Textila Buhuși—Mureșul Tg. Mureș** și **Voința Odorhei—Constructorul Timișoara.**

RUGBY

IN ETAPA A 5-a MECIURI CU MULTE „NECUNOSCUTE"...

După splendida evoluție a rugbyștilor americani în compania formațiilor Grivița Roșie și Sportul studențesc — în fapt, o pledoarie deschisă pentru jocul-spectacol — iubitorii sportului cu balonul oval din Capitală așteaptă cu mult interes, nădăjduind să vadă partide la fel de frumoase, meciurile etapei a V-a.

Două dintre acestea se vor desfășura în cuplaj pe terenul din Parcul copilului. În „deschidere", Grivița Roșie, într-o ușoară revenire, va întîlni XV-le campion, cel al Universității din Timișoara. Partidă dificilă pentru gazde, deoarece studenții sînt ferm decișI să se insereze în plutonul fruntaș. Aceasta vrînd să însemne o poziție de la locul trei în sus... În continuare, Sportul studențesc va primi replica echipei C.S.M. Sibiu. În perspectivă, o partidă de luptă (sperăm, în limitele fair-playului) cu ușor avantaj de partea gazdelor. Dacă, bineînțeles, acestea vor acționa mai puțin individual. Cel de-al treilea meci programat în Capitală va opune Gloriei, formația Știința din Petroșani. Ambele echipe nu se arată a fi intrat în cadența competiției, astfel că o învingătoare este greu de anticipat. Avantajul terenului ar putea atîrna greu în balanță. Nu-i mai puțin adevărat, însă, că și studenții sînt capabili — dacă folosim ca element de referință campionatul precedent de mari surprize.

În țară numai două echipe pornesc — teoretic — cu prima șansă : Farul în partida cu Precizia și Rulmentul în meciul cu Vulcan. Politehnica, în schimb, va trebui să folosească toate resursele fizice și tactice (nu numai o repriză, cum a făcut duminica trecută la Sibiu) pentru a obține cîștig de cauză în fața lui Dinamo, echipă mai experimentată și mai completă.

Într-un singur, meci cel de la Suceava, C.S.M., deși joacă acasă, nu poate emite pretenții la victorie în fața actualului lider, echipa Steaua..

V-AȚI DEPUS BULETINELE PRONOSPORT ?

Pentru mîine programul concursului PRONOSPORT nr. 37 este următorul : I. Petrolul-S.C. Bacău ; II. Farul-A.S.A. Tg. Mureș ; III. C.S.M. Reșița-C.F.R. Cluj ; IV. Sportul studențesc-Steagul roșu ; V. Politehnica Galați-Politehnica Iași ; VI. S.N. Oltenița-Progresul București ; VII. Gloria Buzău-C.S. Tîrgoviște ; VIII. Delta Tulcea-F. C. Galați ; IX. Metalul Drobeta-Metalurgistul Cugir ; X. Politehnica Timișoara-Minerul Baia Mare ; XI. Electroputere Craiova-Olimpia Satu Mare ; XII. C.S.M. Sibiu-F.C. Bihor ; XIII ; Minerul Anina-C.F.R. Timișoara.

Astăzi este ULTIMA ZI pentru depunerea buletinelor.

Nu uitați ! Participînd puteți obține mari premii în bani.

PREMIILE CONCURSULUI SUPLIMENTAR PRONOSPORT JOCURILE OLIMPICE DIN 27 AUGUST 1972

Categoria I : (13 rezultate) 2 variante 50% a 3.411 lei, 1 variantă 25% a 1.706 lei și 26 variante 10% a 682 lei.

Categoria a II-a : (12 rezultate) 81,45 variante a 387 lei.

Categoria a III-a : (11 rezultate) 831,05 variante a 57 lei.

LOTO

NUMERELE EXTRASE LA TRAGEREA DIN 8 SEPTEMBRIE 1972

FOND GENERAL DE PREMII : 1.012.384 lei din care 163.658 lei report

EXTRAGEREA I : 79 7 19 59 76 25 5 81 49

EXTRAGEREA a II-a : 36 57 27 30 47 44 72

Plata premiilor va începe în Capitală de la 16 septembrie pînă la 25 octombrie ; în țară de la 20 septembrie pînă la 25 octombrie 1972 inclusiv.

Rubrică redactată de LOTO-PRONOSPORT.

DE LA I. E. A. B. S.

Biletele pentru întîlnirea internațională de fotbal Rapid-Landskrona (Suedia) din cadrul „Cupei cupelor", care va avea loc în ziua de 13 septembrie a.c. pe stadionul „23 August", se vor pune în vînzare în ziua de 11 septembrie la casele de la stadioanele „23 August", Republicii, Giulești și Dinamo, precum și la casele din str. Halelor nr. 5 și C.N.E.F.S.

Casele funcționează între orele 9—20.

UNDE MERGEM ?

SÎMBĂTĂ

BASCHET : **Sala Dinamo**, ora 16,30 : Dinamo — I.C.H.F., Ruda Hvezda Pardubice — Voința (turneu internațional).

CICLISM : **Velodromul Dinamo**, ora 16,30 : campionatele republicane de pistă pentru juniori.

FOTBAL : **Stadionul „23 August"**, ora 17,15 : Steaua — Jiul (tineret-rezerve) ; ora 19 : Steaua — Jiul (Div. A).

NATAȚIE : **Bazinul Dinamo**, orele 10 și 17,30 : finalele campionatelor republicane de înot pentru seniori ; **Strandul Tineretului** de la orele 10 și 16 : finalele campionatelor republicane de sărituri pentru seniori.

POPICE : **Arena Voința**, ora 8 : concursul de selecție al loturilor de juniori (feminin și masculin).

TENIS : **Parcul sportiv Dinamo**, ora 14 : Dinamo București — Politehnica Cluj ; **Parcul sportiv Progresul** (str. Dr. Staicovici), ora 14 : Progresul București — Dinamo Brașov (meciuri din cadrul campionatului pe echipe).

TIR : **Poligonul Tunari**, ora 9 : întreceri în cadrul „Cupei Speranțelor" (pistol viteză 60 f., skeet, armă standard și pușcă cu aer comprimat).

DUMINICA

BASCHET : **Sala Dinamo**, ora 10 : Dinamo — Ruda Hvezda Pardubice, Voința — I.C.H.F. (turneu internațional).

CICLISM : **Velodromul Dinamo**, ora 9,30 : campionatele republicane de pistă pentru juniori.

FOTBAL : **Stadionul Republicii**, ora 12 : Sportul studențesc — Steagul roșu (tineret-rezerve) ; ora 14 : Sportul studențesc — Steagul roșu (Div. A) ; **Stadionul Metalul**, ora 11 : Metalul — Ceahlăul P. Neamț (Div. B) ; **teren Laromet**, ora 11 : Tehnometal — Dinamo Obor ; **teren Constructorul**, ora 11 : Unirea Tricolor — Celuloza Călărași ; **teren Sirena**, ora 11 : Sirena — Autobuzul ; **teren T.M.B.**, ora 11 : T.M.B. — Sportul Ciorogîrla ; **teren Voința**, ora 11 : Voința — Laromet (meciuri din cadrul Diviziei C).

NATAȚIE : **Șirandul Tineretului**, de la orele 10 și 16 : finalele campionatelor republicane de sărituri pentru seniori.

POPICE : **Arena Voința**, ora 7, 30 : concurs de selecție a loturilor de juniori (feminin și masculin).

RUGBY : **Terenul din Parcul Copilului**, ora 9,30 : Grivița Roșie — Universitatea Timișoara ; ora 11 : Sportul studențesc — C. S. M. Sibiu. **Stadionul Gloria**, ora 10, Gloria — Știința Petroșani (meciuri din cadrul Diviziei A).

TENIS : **Parcul sportiv Dinamo**, ora 8,30 : Dinamo București — Politehnica Cluj, **Parcul sportiv Progresul**, ora 8,30 : Progresul Buc. — Dinamo Brașov ; (meciuri din cadrul campionatului pe echipe).

TIR : **Poligonul Tunari**, ora 9 : întrecerile în cadrul „Cupei speranțelor" și concurs de selecție pentru „Cupa Prietenia" : probe de armă liberă calibru redus 3 × 40 f, pistol sport și talere aruncate din șanț.

fotbal

ASTĂZI ȘI MÎINE, ETAPA A III-a A CAMPIONATULUI DIVIZIEI A

AVANCRONICILE CRONICARILOR

PETROLUL – S. C. BACĂU

Se întîlnesc două echipe neînvinse în acest campionat, a căror fireasca ambiție secretă este să rămînă — și după această etapă — nemarcate la rubrica înfrîngeri. Perspectiva nu este exclusă, deși petroliștii vor depune, fără îndoială, toate eforturile pentru a dărui suporterilor lor prima victorie a sezonului. Ambiția gazdelor se va înfrunta însă cu ambiția primului lider al actualei ediții a campionatului, lider hotărît să nu-și cedeze fotoliul cu una, cu două. Pornind de la un „X" pronostic de bază, cred că istoria jocului o va scrie în primul rînd cvartetul valorosilor atacanți Grozea, I. Constantin — Dembrovschi, Rugiubei **(Marius POPESCU).**

UNIVERSITATEA CLUJ – RAPID

Iată o partidă în care se confruntă două echipe care au pornit cu stîngul în acest campionat. Cu toate acestea, de fiecare dată întîlnirea dintre „U" Cluj și Rapid a stîrnit un viu interes și probabil că și acum vom avea ocazia să urmărim o disputată spectaculoasă, în care jucătorii nu se vor menaja, mai ales că meciul de la Cluj reprezintă un ultim test înaintea partidelor de miercuri pe care le au de susținut în cupele europene. Așadar, elevii lui Șt. Onisie și B. Marian pe lîngă setea de puncte, vizează și depășirea „punctului mort" tîntind evoluții mai apropiate de posibilitățile lor. **(Gh. NERTEA).**

UNIVERSITATEA CRAIOVA – F. C. ARGEȘ

Echipele revin în arenă după două comportări diametral opuse: în timp ce F. C. Argeș a surclasat pe una din competitoarele la titlul trecutului campionat, „U" Cluj (5—0), studenții craioveni au capotat în fața dinamoviștilor la un scor-surpriză : 2—5 ! Judecînd, însă, partida prin prisma handicapului suportat de craioveni la București — debutul fortuit al portarului Guneș — și al avantajului terenului propriu, rezultatele etapei trecute nu ni se mai par tranșante. Totul va depinde, credem, de capacitatea de replicare a echipei campioane, care dispută ultimul meci înaintea debutului în „C.C.E." **(P. SLĂVESCU).**

OBLEMENCO : Văleu, muică ! Ăsta a pus ochii pe boabele mele ; dacă mi le ciugulește mă lasă.. oltean !!!

FARUL – A. S. A.

Cu orgoliul (de... divizionară A) serios rănit, la Brașov, Farul va încerca totul pentru a se reabilita, acasă, în fața zeloșilor ei suporteri. Dar, ținînd cont de opoziția pe care o vor întîmpina din partea unui adversar redutabil, Tănase, Tufan, Oprea et compania vor avea șorți mai mari de izbîndă numai dacă vor adăuga ofensivei și luciditatea absolut necesară.

Oricum, „duelul" Hașoti — Bone se anunță interesant. **(G. NICOLAESCU).**

CELE 16 FORMAȚII PROBABILE

U.T.A. : Ziler — Birău, Lereter, Pojoni, Popovici — Petescu (Pîrvu), Calinin — Axente, Kun, Domide, Sima.

DINAMO : Constantinescu — Cheran, G. Sandu, Dobrău, Deleanu — Dinu, Nunweiller — Lucescu, Sălceanu, Dumitrache, Fl. Dumitrescu.

UNIVERSITATEA CLUJ : Ștefan — Crețu, Pexa, Solomon, Mihăilă — Anca, Mureșan (Șoo) — Uifăleanu, Munteanu, Șoo (Barbu), Lică.

RAPID : Răducanu — Pop, Boc, Grigoraș, Ștefan (Codrea) — Naom, Angelescu — Petreanu (Năsturescu), M. Stelian, Neagu, Dumitriu III (Codreanu).

STEAUA : Iordache — Sătmăreanu, Smarandache, Ciugarin, Cristache (Negrea) — Dumitru, Vigu — Pantea, Tătaru, Voinea, Iordănescu (Năstase).

JIUL : Marincan — Georgescu (Dodu), Tonca, Stocker, Naidin — A. Nagy (Stan Gabriel), Libardi — Făgaș, Mulțescu, Stoian, Sabados.

C.S.M. REȘIȚA : Gornea (Iliș) — Rednic (Pîrvan), Georgevici, Kiss, Kafka — Varga (Grozăvescu), Beldeanu — Atodiresei, Pușcaș, Szilaghi, Florea.

C.F.R. CLUJ : Gadgea — Lupu, Dragomir, Penzeș, Roman — M. Bretan, Cojocaru — Vișan, S. Bretan, Adam, Petrescu.

PETROLUL : M. Ionescu — N. Ionescu, Tudorie, Ciupitu, Gruber — Cringașu, Cozarec (Moraru) — Dincuță, I. Constantin, Grozea, Moldovan.

S.C. BACĂU : Ghiță — Mioc, Catargiu, Sînăuceanu Margașoiu — Vătafu, Dutan (Hriței) — Pană, Dembrovschi, Rugiubel, Băluță (S. Avram).

UNIVERSITATEA CRAIOVA : Oprea (Manta) — Niculescu, Bădin, Deselnicu, Velea — Strîmbeanu, Ivan — Țarălungă, Niță (Bălan), Oblemenco, Marcu.

F.C. ARGEȘ : Stan — Pigulea, Olteanu, Vlad (Barbu), Ivan — Mustățea, Frepurgel (Vlad), M. Popescu — Dobrin, Roșu, Radu.

SPORTUL STUDENȚESC : I. Vasile (Suciu) — Jurcă, D. Nicolae (Mățăoanu), G. Ionescu, Cojocaru — Tănăsescu, O. Ionescu — Bujor, Frățilă, M. Sandu (Kraus), Manea.

STEAGUL ROȘU : Adamache — Ivăncescu, Naghi, (Jenei), Olteanu, Anghelini — Pescaru, Cadar (Alecu) — Anghel (Zotincă), Fiorescu, Ghergheli Gyorfi.

FARUL : Pilică (Ștefănescu) — Stoica, Antonescu, Bălosu, Nistor — I. Constantinescu, Mihu — Tănase, Tufan (Caraman), Oprea, Ologu (Rădulescu).

A.S.A. : Nagel (Solyom) — Sőlőssi (Kiss), Toth, Unchiaș (Ispir), Czako — Varodi, Hajnal — Fazekaș, Nagy, Mureșan (Varodin), Lucaci II.

CLASAMENTUL LA ZI

1.	SPORT CLUB BACAU	2	2	0	0	4—0	4
2.	STEAGUL ROȘU	2	1	1	0	5—0	3
3.	DINAMO	2	1	1	0	6—3	3
4.	U. T. A.	2	1	1	0	2—1	3
5.	F. C. ARGEȘ	2	1	0	1	6—2	2
6.	STEAUA	2	1	0	1	4—3	2
7—8.	A. S. ARMATA	2	1	0	1	6—6	2
7—8.	C.F.R. CLUJ	2	1	0	1	1—1	2
9—10.	JIUL	2	0	2	0	2—2	2
9—10.	PETROLUL	2	0	2	0	1—1	2
11.	UNIV. CRAIOVA	2	1	0	1	4—6	2
12.	FARUL	2	1	0	1	1—5	2
13.	RAPID	2	0	1	1	1—2	1
14.	C.S.M. REȘIȚA	2	0	1	1	0—2	1
15.	„U" CLUJ	2	0	1	1	2—7	1
16.	SPORTUL STUDENȚESC	2	0	0	2	2—6	0

Meciurile Universitatea Craiova — F.C. Argeș, „U" Cluj — Rapid, Steaua — Jiul și UTA — Dinamo se dispută astăzi.

STEAUA – JIUL

Din întregul program al etapei, meciul care se va disputa sîmbătă seara, la lumina reflectoarelor, pe stadionul „23 August" din Capitală apare ca fiind cel mai puțin echilibrat.

Deși la prima ei deplasare efectuată în actualul campionat, echipa din Petroșani a obținut un rezultat de egalitate cu „U" Cluj, este greu de crezut că ea va izbuti să redite ze și la București această reușită. Steaua dispune de suficiente atuuri pentru a spera într-o victorie confortabilă, pe care — fără a subestima prin aceasta echipa oaspe — o putem anticipa ca normală. **(Constantin FIRĂNESCU).**

V. STĂNESCU : Coidume, eu zic s-o cedezi ; după cum vezi, deținalitatea ! ! !

U. T. A. – DINAMO

Iată un meci-cheie pentru ambele echipe, unul din derbyurile permanente ale campionatului nostru; în plus, pentru textiliști, o foarte interesantă prefață în vederea partidei de miercuri, cu Norrköping. Dar să revenim la meciul de sîmbătă. Credem că rezultatul va fi determinat de forța de joc a gazdelor, diminuiată însă prin lipsa lui Broșovschi, suspendat pe trei etape. În același timp, este incertă și folosirea lui Petescu, una din veritabilele rampe de lansare ale atacului echipei din Arad. De aceea, se pare că liniile defensive dinamoviste pot ieși învingătoare din disputa cu ofensiva arădenilor. Rămîne de văzut, însă, cum se va descurca atacul lui Dinamo... **(M. TUDORAN).**

C. S. M. REȘIȚA – C. F.R. CLUJ

Reînhardt și ai săi vor să dea, acasă între furnale, prima „șarjă" de calitate (recte victoria), după „probele de control" ale primelor două etape. Dar și feroviarii au iluziile lor, mai ales că startul bun în noul campionat a însemnat și o victorie asupra echipei cu cele mai valoroase întăriturl, Steaua. Pornind de la aceste două ipoteze, concluzia nu poate fi decît una : în Valea Domanului, va fi un meci de luptă, și asta, în primul rînd, pentru că reșițenii vor să ia un al doilea start bun. **Pronostic ?** În funcție de forma și inspirația lui Beldeanu, Adam, Georgevici, a frăților Bretan și, firește, a puterii de luptă, se va scrie rezultatul. **(Mircea M. IONESCU).**

SPORTUL STUDENȚESC – STEAGUL ROȘU

MOTROC : Și fiindcă nu știi să-mi arăți unde e... Izmirul, îți scad două puncte ! !

Desene de **S. NOVAC**

Fără nici o victorie, fără nici un punct, cu golaveraj minus 4, iată cum intră mîine pe teren studenții... Recomandați de un start bun în acest campionat, dar „șifonați" de o înfrîngere de proporții în Cupa Balcanică și, deci, dornici din fiecare fibră să se reabiliteze, iată cum vor aborda jocul brașovenii...

Sînt, fără îndoială, premisele unui meci de mare luptă. Băieții lui Motroc ar putea întra într-o veritabilă **„criză rapidă de rămînere în A"** dacă ar pierde și acest joc, mai ales că mîci duminica viitoare nu-i așteaptă o nuntă... Dar „team"-ul brașovean nu este acela care să se înduioșeze cu una, cu două, mai ales cînd și pe el îl frig călcîiele... **(Radu URZICEANU).**

...O REPETIȚIE GENERALĂ PENTRU AMBASADOARELE FOTBALULUI ROMÂNESC DE CLUB

Cea de-a treia etapă a campionatului Diviziei A se situează între *două momente internaționale*, amicalul cu Austria, disputat duminica trecută la Craiova, și prima „reprezentație" a celor patru ambasadoare ale fotbalului românesc în Cupele europene, programată miercuri 13 septembrie la Luxemburg, București, Arad și Cluj.

Situate în preajma meciurilor-tur ale actului I din Cupele europene, partidele de la Craiova, Cluj și Arad reprezintă autentice „repetiții generale" pentru F.C. Argeș, Rapid, „U" și U T A.

În aceste meciuri, actualele „purtătoare de cuvînt" în Europa ale fotbalului românesc de club vor avea prilejul să-și repete partitura înaintea primului examen oficial. Trei echipe — F.C. Argeș, „U" Cluj și U T A — vor juca în condiții corespunzător asemănătoare partidelor lor de miercuri, cînd echipa piteșteană va evolua în deplasare, iar „U" și U T A. pe teren propriu.

În ce o privește pe F.C. Argeș, există toate premisele pentru o „repetiție generală"... fără cusur. Oltenii vin după o înfrîngere usturătoare, cu proverbialul lor orgoliu nițel cam șifonat. Nu încape nici o îndoială că acel 2—5 adăugat ambiției obișnuite a „11"-lui lui Oblemenco, Marcu și Țarălungă se va transforma pe terenul de joc craiovean într-un dezlănțuit asediu la poarta piteșteană. *Un prilej, firește, foarte nimerit pentru jucătorii lui Halagian de a repeta lecția apărării și pe cea a contraatacului, care vor fi folosite și miercuri, la Luxemburg.*

„U" și U.T.A. joacă miercuri acasă partide în care vor trebui să mi rcheze cît mai multe goluri spre a-și asigura o reală opțiune pentru turul II al Cupei U.E.F.A. Hazardul face ca atît echipa de pe Someș, cît și cea de pe Mureș să întîlnească cîte un team bucureștean, clujenii pe Rapid, arădenii pe Dinamo. Rapidul este în căutarea echilibrului de forță pe care speră să-l regăsească la „ora Landskrona", Dinamo se află deja lansată pe pista marilor ambiții ale actualului campionat. Oricum, este aproape sigur că atît *„U" cît și U.T.A. vor avea în această etapă oaspeți ambițioși, care-și vor apăra buturile cu o ardoare asemănătoare fotbaliștilor de la Levski sau Norrköping, prilejuind atacurilor gazdă teme de repetiție apropiate celor de miercuri.*

În sfîrșit, Rapid (înscriindu-se în excepție) joacă în această etapă în deplasare, iar miercuri, în Cupa Cupelor, va evolua la București. În pofida condițiilor deosebite, partida de la Cluj rămîne folositoare echipei lui Bazil Marian, știut fiind că team-ul giuleștean se află actualmente în căutarea unei omogenități pierdute și a fortei de șoc de altădată. *Privită prin această prismă evoluția la Cluj poate adăuga un liant necesar „11"-lui giuleștean.*

Să sperăm că cele patru reprezentante ale soccerului nostru în competițiile de club ale fotbalului continental vor ști să folosească cu beneficiu repetiția generală prilejuită de etapa a III-a a campionatului.

M. P.

PROGRAMUL MECIURILOR DIN CAPITALĂ

După cum s-a mai anunțat, cele două partide programate în Capitală — în cadrul etapei a III-a a campionatului Diviziei A — se vor disputa după cum urmează : STEAUA — JIUL, **azi, de la ora 19, pe Stadionul 23 August ;** SPORTUL STUDENȚESC — STEAGUL ROȘU, **mîine de la ora 14, pe Stadionul Republicii.**

ANTRENORUL NICOLAE DUMITRESCU A „CONSPECTAT" JOCUL ECHIPEI NÖRRKÖPING

Joi noaptea, antrenorul **Nicolae Dumitrescu** s-a întors din Suedia, unde a „spionat" sub toate fațetele jocul echipei Nörrköping, adversarul de miercuri al U.T.A.-ei în „Cupa U.E.F.A."

— Am urmărit formația Nörrköping într-un meci în deplasare, la 460 de kilometri de orașul în care vom juca noi. Viitorul nostru adversar a învins marți cu 2—0 pe Halmstads, prin golurile înscrise de virful Nordin, un jucător foarte bătăios, și mijlocașul Hulberg, care, la cei 29 de ani ai săi, aleargă ca un adolescent. Prin victoria aceasta, Nörrköping a ajuns pe locul 2 în clasament, la un punct de lider.

— Ce v-a impresionat cel mai mult în jocul suedezilor ?

— E o echipă foarte bună, care joacă sută la sută englezește, o formație cu un atac percutant în care cunoscutul Kindval face tot jocul, iar Wendt, extrema stîngă a națională, e foarte periculos. În apărare, Nörrköping practică un marcaj strict în zonă.

— Și punctele mai slabe ale echipei ?

— Fundașul central dreapta mi s-a părut mai vulnerabil și vom specula acest lucru. Un lucru bun pentru noi este și faptul că suedezii joacă — și în deplasare — după un clasic 4—2—4. Meciul de la Arad va fi, însă, foarte greu, pentru că jucătorii de la Nörrköping se bat în deplasare pentru fiecare minge, tot timpul partidei.

— Care este, în acest context, șansa U.T.A.-ei ?

— Sper că, acum, cînd cred că cunoaștem elementele fundamentale ale jocului lui Nörrköping, să obținem victoria la Arad. Acest lucru va depinde, însă, foarte mult de pregătirea fizică a echipei noastre, pentru că suedezii alcătuiesc un team care se angajează enorm în teren.

R. P. BULGARIA: Cifre și fapte care vorbesc de la sine

Nu mai puțin de 1 300 000 de cetățeni ai R. P. Bulgaria — adică a șaptea parte a populației țării — sînt membri ai Uniunii de Educație Fizică și Sport. În întreaga țară există 261 de maeștri emeriți ai sportului, dintre care 54 femei, de asemenea 80 de antrenori emeriți. Un număr de 1 911 sportivi, dintre care 422 femei, dețin titlul de maestru al sportului.

În anii construcției socialiste sportivilor bulgari le-a fost pusă la dispoziție o excelentă bază materială. Pot fi citate, printre altele : 28 săli de sport, 513 stadioane, 395 bazine, 14 velodromuri, 2 375 terenuri de baschet și 5 328 terenuri de volei, 2 773 terenuri de fotbal, 1 501 săli de gimnastică, 31 baze nautice și 14 hipodromuri.

Despre dimensiunile mișcării sportive din țara vecină și prietenă vorbesc cifrele înregistrate la ultima Spartachiadă bulgară. La cea de a treia ediție, desfășurată în trei etape pe distanța a patru ani (1965—1969), au luat startul, în total, 2 345 497 sportivi și sportive.

Ca rezultat al grijii deosebite ce se acordă practicării educației fizice și sportului în R. P. Bulgaria și a avîntului luat de mișcarea sportivă în această țară, reprezentanții ei de frunte au atins o valoare deosebită. Ea a fost dovedită cu prilejul marilor competiții internaționale, de la cele balcanice pînă la olimpiade. Succesele atleților, luptătorilor, halterofililor, voleibaliștilor și ai altor reprezentanți ai disciplinelor sportive îndrăgite în R. P. Bulgaria sînt indeobște cunoscute. Numeroase titluri de campioni, europeni, mondiali și olimpici au intrat în patrimoniul fruntașilor sportivi ai acestei țări.

Este suficient să amintim că la ultima ediție a Jocurilor Olimpice, ce se încheie în aceste zile la München, sportivii R. P. Bulgaria au obținut numeroase succese, cucerind medalii la haltere, lupte, atletism. Este încă o dovadă grăitoare a progreselor înregistrate de sportivii bulgari, în anii luminoși ai socialismului.

R. P. D. COREEANĂ: Afirmări pe coordonatele marilor competiții

De la an la an, sportivii din R. P. D. Coreeană obțin noi și semnificative succese în arena internațională, succese ce reprezintă tot atîtea mărturii grăitoare ale progresului continuu realizat în acest domeniu de tineretul „țării dimineților liniștite". Ele sînt urmarea firească a condițiilor favorabile de care se bucură mișcarea sportivă din R.P.D. Coreeană.

Actuala ediție a Jocurilor Olimpice de vară a constituit un nou prilej de afirmare pentru sportivii R.P.D. Coreene. Să ne amintim, în primul rînd, victoria care a produs, la München, atîta uimire dar și admirație, realizată de Li Ho Iun în proba de armă liberă calibru redus 60 de focuri poziția culcat. Tînărul ostaș din R.P.D. Coreeană a realizat excelenta performanță de 599 puncte, ceea ce constituie un nou record olimpic și totodată mondial. El a trecut ușor peste clipa de emoție inerentă debutului (de altfel, în prima serie, el a avut un „nouar", singurul pe parcursul celor 60 de focuri) și, apoi, cu o admirabilă precizie, a colecționat toți „decarii" posibili în restul seriilor cucerind, astfel, o meritată medalie de aur.

Un foarte bun rezultat a obținut în întrecerea de lupte libere, sportivul Hyong Kim Gwong. Evoluînd în cadrul categoriei 52 kg, el a terminat pe locul III în clasamentul final în care a precedat pe luptătorul român Petre Cearnău. Alt sportiv din R.P.D. Coreeană care a urcat, pînă acum, pe podiumul laureaților Olimpiadei de la München a fost un judoka de categorie ușoară : Yong Ik Kim.

Este, de asemenea, demnă de subliniat evoluția echipei feminine de volei clasată pe locul III și a echipei masculine de gimnastică care a terminat printre primele șase.

Aceste frumoase succese s-au adăugat unui palmares care are dimensiuni remarcabile și care înmănunchiază afirmări pregnante ale sportivilor din R.P.D. Coreeană și în alte discipline ca tenisul de masă, fotbalul, voleiul, patinajul viteză.

FOREST HILLS '72

SMITH ELIMINAT – NĂSTASE CONTINUĂ !

● Sîmbătă, în semifinale : Năstase – Gorman, Ashe – Richey ● Australianul Stolle a fost decimat de mingile lui Ilie... ● Calificat și în semifinalele de dublu, cu Orantes

NEW YORK, 8. — Penultimul pas pînă la finala campionatelor internaționale de tenis ale S.U.A. a fost făcut. Singurul european — și totodată singurul dintre primii favoriți ai turneului — prezent în rîndul celor patru jucători rămași în cursa pentru titlu este Ilie Năstase !

Alături de primul tenisman al României vor evolua, în semifinalele programate sîmbătă, trei americani. Un asemenea succes al gazdelor n-a mai fost consemnat de la ediția din 1951 a competiției. Năstase va juca împotriva lui Gorman, iar Ashe cu Richey. A ieșit din luptă Stan Smith, campionul de anul trecut și primul cap de serie. Față de acesta, ca și față de Manuel Orantes, eliminat în 16-imi, Ilie Năstase își mărește considerabil distanța de puncte în clasamentul Marelui Premiu-F.I.L.T.

10.000 de spectatori au luat loc în tribunele terenului central de la Forest Hills, joi după amiază, pentru a urmări sferturile de finală ale marelui „open". Primii au stat față în față Stan Smith (nr. 1) și Arthur Ashe (nr. 6). Campionul Wimbledon-ului lupta cu ultimul mare as profesionist rămas în concurs. A fost o luptă scurtă, de numai trei seturi, e drept disputate acerb. În primul, Ashe reușește să obțină tie-breakul, cîștigînd contra ultimului serviciu al adversarului... Moralul lui Smith se clătina, dovadă că el este mai ușor întrecut în setul doi. În excelentă „mină", Ashe respinge și în setul al treilea toate atacurile, pasîndu-și de nenumărate ori adversarul la fileu. 7—6, 6—4, 7—5 pentru Arthur Ashe, rămîne consemnat pe tabela de scor.

A doua pereche de jucători, pe „central", au fost Ilie Năstase și Fred Stolle. Partida n-a avut momente critice deosebite, fiind — așa cum notează toate telegramele de presă — evident la discreția lui Năstase. Chiar cînd Stolle reușea să-și adjudece setul doi, printr-un break neașteptat în final, nimeni în tribune nu putea pune la îndoială victoria românului. Ea se contura tot mai net pe măsură ce jocul înainta spre decizie. La capătul a aproape două ore de joc, tenismanul australian era decimat de loviturile măiestre, trimise peste fileu de Ilie Năstase. Scor : 6—4, 3—6, 6—3, 6—2.

În celelalte două „sferturi" s-a remarcat startul slab al lui Cliff Richey, condus de Frew McMillan cu 5—0 în primul set ! Richey revine însă puternic, terminînd învingător cu 3—6, 6—1, 6—4, 6—2. Cea mai disputată partidă a fost cea dintre Tom Gorman și Roscoe Tanner. Primul — luptînd din greu contra loviturilor pornite ca din tun ale adversarului — cîștigă cu 7—6, 5—7, 7—6, 5—7, 6—4.

Ilie Năstase va fi prezent și în semifinalele de dublu, alături de spaniolul Manuel Orantes. Ei i-au învins pe americanii Boc McKinley și Dick Stockton cu 7—5, 6—7, 6—3, 7—6. În alte partide : Newcombe, Davidson (Australia) — Alexander, Dent (Australia) 3—6, 6—4, 6—4, 3—6, 6—1 ; Drysdale (R.S.A.), Taylor (Anglia) — Gimeno, Munoz (Spania) 6—3, 6—4, 7—6.

Două americance și două australience vor fi prezente în semifinalele de simplu feminin. Iată rezultatele „sferturilor" : Billie Jean King (S.U.A.) — Virginia Wade (Anglia) 6—3, 6—2 ; Margaret Court (Australia) — Rosie Casals (S.U.A.) 6—4, 4—6, 6—4 ; Chris Evert (S.U.A.) — Olga Morozova (U.R.S.S.) 3—6, 6—3, 7—6 ; Kerry Melville (Australia) — Pam Teeguarden (S.U.A.) 6—2, 6—0.

Așa a fost de nenumărate ori „pasat" Stan Smith, în fața fileului, de mingile bine dirijate de Arthur Ashe de pe linia de fund

Telefoto : A.P.-AGERPRES

LA IMOLA ROGER DE VLAEMINCK ÎN FRUNTE

ROMA 8 (Agerpres). — Cea de-a 21-a ediție a tradiționalei competiții cicliste „Cupa Placci", desfășurată la Imola, a fost cîștigată la sprint de rutierul belgian Roger de Vlaeminck. El i-a întrecut pe italienii Marcello Bergamo și David Boifava — toți trei fiind cronometrați pe distanța de 240 km cu timpul de 6h 36:11 (medie orară de 36,270 km). Pe locurile următoare s-au clasat Gösta Petterson (Suedia) — la 13 sec, Claudio Michelotto (Italia) — la 45 sec și Franco Bitossi (Italia) — la 59 sec.

TURNEE INTERNAȚIONALE DE ȘAH

— GH. MITITELU PE LOCUL DOI, LA BANSKA BYSTRICA —

BANSKA BYSTRICA. — După patru runde, în turneul internațional de șah de la Banska Bystrica conduce Banias (Cehoslovacia) cu 3½ puncte, urmat de Mititelu (România), Mesiarik (Cehoslovacia) și Füllop (Ungaria) — toți cu cîte 3 puncte. În runda a 4-a, Mititelu l-a învins pe cehoslovacul Valenty, iar Mesiarik a cîștigat la Jankovec (Cehoslovacia). A fost consemnată remiza în partidele Füllop-Ahimski (Cehoslovacia) și Cibulka (Cehoslovacia) — Banias.

SUHUMI. — Înaintea ultimei runde, conduce marele maestru sovietic Mihail Tal cu 10 puncte. El este singurul participant care nu a cunoscut în acest turneu înfrîngerea, realizînd șase victorii și opt remize. Maestrul sovietic Muhin, care s-a aflat mult timp printre pretendenții la victorie, a suferit în ultimele două runde înfrîngeri la compatriotul său Savon și respectiv la Espi (R. D. Germană).

FOTBAL MERIDIANE

Pe stadionul „Azteca" din Ciudad de Mexico s-a disputat meciul dintre selecționatele Mexicului și Canadei, contînd pentru preliminariile campionatului mondial (grupa nord-americană). Fotbaliștii mexicani au obținut victoria cu scorul de 2—1 (1—1) prin golurile marcate de Victorino (min. 2) și Bustos (min. 46). Punctul oaspeților a fost înscris în minutul 39 de Robinson. Partida a fost urmărită de 15 000 de spectatori.

Clasamentul grupei : 1. Mexic — 6 p ; 2. Canada — 3 p ; 3. S.U.A. — 1 p.

★

În etapa a 5-a a campionatului francez de fotbal au fost înregistrate următoarele rezultate : Nice — Metz 6—0 ; Bordeaux — Angers 1—2 ; Strasbourg — Red Star 2—2 ; F.C. Paris — Marseille 1—2 ; Nantes — Rennes 1—0 ; Sedan — St. Etienne 1—3 ; Bastia — Sochaux 3—1 ; Lyon — Valenciennes 1—0 ; Nimes — Ajaccio 2—1 ; Nancy — Reims 3—0. Conduce Nice cu 9 p, urmată de Marseille și Angers — 9 p.

★

Într-un meci contînd pentru primul tur al „Cupei Cupelor", echipa A.C. Milan a întrecut cu scorul de 4—1 (3—0) formația Red Boys Differdange (Luxemburg). Returul se va disputa la 27 septembrie, la Milano.

★

Echipa Ferencvaros Budapesta și-a început turneul în Japonia jucînd la Osaka cu selecționata țării gazdă. Partida s-a încheiat cu un rezultat de egalitate : 2—2 (1—0).

A XX-a ediție a JOCURILOR OLIMPICE DE VARĂ

München • 26 august-11 septembrie 1972

FLOTILA DE AUR ÎN ȘASE FINALE OLIMPICE

A fost o zi frumoasă, ieri, la Oberschleissheim. O zi în care flotila de aur și-a pregătit cu vigoare și calm sprintul final de astăzi. Fraza crainicului francez: **„C'est la Roumanie qui mene"** (România se află la conducere) — a devenit un fel de laitmotiv al acestei zile în care pînă și vîntul, devenit zefir, s-a străduit, parcă, să nu tulbure cu nimic strădaniile sportivilor.

Starturile caiaciștilor și canoiștilor noștri au purtat amprenta siguranței. Mini-televizoarele de la masa presei au demonstrat tuturor cronicarilor multiplele variante tactice care au vizat în principal menajarea forțelor pentru marile derbyuri ale finalelor. Pe deasupra tuturor acestor intimități de ordin tactic, o puternică impresie a produs eventul lui Patzaichin la simplu și la dublu, împreună cu Serghei Covaliov. Judecînd după evoluția tuturor echipajelor noastre, se pare ca echipajul de dublu canoe Patzaichin—Covaliov rămîne vasul amiral al flotilei Snagovului, sîmbătă în ziua finalelor, pe care o dorim la fel de frumoasă.

Caiacul de 4 al României (Vernescu, Zafiu, Vartolomeu, Sciotnic) *învingător aplaudat în semifinala de ieri*

Reuniunea semifinalelor a început cu proba de caiac simplu bărbați. în care tînărul Dragulschi, handicapat într-o oarecare măsură de două starturi false, — a plecat mai greu și nu a reușit să se claseze printre primii trei, el avînd însă meritul de a fi întrecut, în cele din urmă, echipajele Canadei și Marii Britanii.

A urmat startul lui Patzaichin, Campionul nostru olimpic a atras imediat atenția prin ritmul perfect al înaintării sale. El și-a permis un singur sprint de probă care a lăsat parcă pe loc binecunoscuta canoe a cehoslovacului Ctvertka. Patzaichin a cîștigat degajat, cu un avans de trei secunde, și am putea spune că veritabilul lui sprint a fost cel de după linia de sosire, pentru a grăbi operațiunile de cîntărire a bărcii, astfel încît următorul lui start, în canoea de dublu, să nu fie afectat.

Al treilea start — Maria Nichiforov, la caiac simplu. Ea a condus peste patru sute de metri și s-a clasat pe locul doi, fără să insiste prea mult în duelul final cu caiacista olandeză Jaapies. Cursa, deși tactică, a marcat un timp superior seriei următoare.

La caiac dublu bărbați Coșniță și Simiocenco, avînd calificarea asigurată, s-au mărginit să asiste la duelul aprig pentru locul trei între echipajul bulgar și cel australian, soldat, în cele din urmă, cu calificarea în finală a caiaciștilor bulgari, care au reușit să păstreze un avans de... o sutime de secundă față de masivii caiaciști de la Antipozi.

A doua semifinală de canoe dublu a fost, cum spuneam, o bine dozată plimbare de sănătate pentru Patzaichin și Covaliov care și-au studiat adversarii pînă la 500 de metri, pentru a lua apoi comanda ostilităților din 5—6 lovituri de pagae. Chiar și în aceste condiții, echipajul nostru a înregistrat un timp mai bun decît în semifinala I.

Caiacul de patru, acest spectaculos 8+1 al neacademicilor, s-a încheiat cu o aplaudată victorie a echipajului românesc în care se află și Aurel Vernescu, stegarul nostru la această a 20-a ediție a Jocurilor Olimpice.

Să sperăm că sîmbătă în mult așteptata gală a finalelor, crainicul francez își va continua laitmotivul: **„C'est la Roumanie qui mene toujours** — iar sprinturile caiaciștilor și canoiștilor noștri vor confirma temerara tentativă a asaltării tuturor celor șase podiumuri olimpice.

REZULTATE: K 1—1000 m — S I: 1. Csapo (Ungaria) 3:54,96; 2. Sledziewscky (Polonia) 3:55,45; 3. Soucek (Cehoslovacia) 3:55,45; S II: 1. Hansen (Danemarca) 3:51,12; 2. Burny (Belgia) 3:52,06; 3. Mattern (R. D. Germană) 3:54,24; 4. **Ion Dragulschi** (România) 3:58,25; S III: 1. Saparenko (U.R.S.S.) 3:52,14; 2. Peterssen (Suedia) 3:53,73; 3. Numisto (Finlanda) 3:54,48.

C 1—1000 m — S I: 1. IVAN PATZAICHIN (ROMÂNIA) 4:11,90; 2. Ctvertka (Cehoslovacia) 4:14,90; 3. Altamirano (Mexic) 4:15,24.

K 1—500 m (F) — S I: 1. Riabcinskaia (U.R.S.S.) 2:04,67; 2. Irene Pepingege (R. F. a Germaniei) 2:05,86; 3. Müller (R. D. Germană) 2:07,90; S II: 1. M. Jaapies (Olanda) 2:04,64; 2. MARIA NICHIFOROV (ROMÂNIA) 2:05,23; 3. Kate Olssen (Danemarca) 2:06,20; S III: 1. Ana Pfeffer (Ungaria) 2:07,15; 2. M. Smocke (S.U.A.) 2:09,13; 3. Inge Marie Snesson (Suedia) 2:11,21.

K 2—1000 m — S I: 1. Ungaria 3:31,71; 2. Polonia 3:34,50; 3. R. F. a Germaniei 3:35,18; S II: 1. R. D. Germană 3:32,83; 2. ROMÂNIA (Costel Coșniță—Vasile Simiocenco) 3:34,60; 3. Bulgaria 3:36,39; S III: 1. U.R.S.S. 3:30,60; 2. Austria 3:34,09; 3. Franța 3:35,11.

C 2—1000 m — S I: 1. U.R.S.S. 3:51,96; 2. Suedia 3:52,47; 3. Bulgaria 3:53,72; S II: **1. ROMÂNIA (Ivan Patzaichin—Serghei Covaliov) 3:51,43;** 2. S.U.A. 3:52,25; 3. Cehoslovacia 3:53,15; S III: 1. R. D. Germană 3:52,66; 2. R. F. a Germaniei 3:53,34; 3. Ungaria 3:59,73.

K 2—500 m (F) — S I: 1. Polonia 1:55,60; 2. Bulgaria 1:57,31; 3. Cehoslovacia 1:58,25.

K 4—1000 m — S I: 1. ROMÂNIA (Aurel Vernescu—Mihai Zafiu—Roman Vartolomeu—Atanase Sciotnic) 3:09,98; 2. Finlanda 3:11,15; 3. Ungaria 3:11,24; S II: 1. U.R.S.S. 3:09,68; 2. Suedia 3:10,65; 3. Cehoslovacia 3:11,57; S III: 1. Norvegia 3:08,71; 2. R. F. a Germaniei 3:09,71; 3. Italia 3:09,89.

Ioan CHIRILĂ

VOR CONCURA ÎN CELE 7 FINALE...

După extrem de disputate curse preliminare care au triat sever echipajele înscrise în competiția olimpică de caiac-canoe, au fost desemnați — vineri la prînz — finaliștii celor 7 probe programate astăzi pe pista nautică de la Feldmoching. Iată lista finaliștilor, fără ca prin aceasta să fi avut în vedere rezultatele anterioare ci doar calificarea

K 1—1000 m: Hansen (Danemarca), Burny (Belgia), Mattern (R. D. Germană), Saporenko (U.R.S.S.), Petersson (Suedia), Numisto (Finlanda) Csapo (Ungaria), Sledziewski (Polonia), Soucek (Cehoslovacia).

C 1—1000 m: Wichman (Ungaria), Lubenov (Bulgaria), Opara (Polonia), Lewe (R. F. a Germaniei), Jurcenko (U.R.S.S.), Weisse (R. D. Germană), **IVAN PATZAICHIN (ROMÂNIA)**, Ctvertka (Cehoslovacia), Altamirano (Mexic).

K 2—1000 m: R. D. Germană, **ROMÂNIA (Costel Coșniță—Vasile Simiocenco)**, Ungaria, Polonia, R. F. a Germaniei, Bulgaria, U.R.S.S., Austria, Franța.

C 2—1000 m: ROMÂNIA (Ivan Patzaichin—Serghei Covaliov), S.U.A., Cehoslovacia, U.R.S.S., Suedia, Bulgaria, R. D. Germană, R. F. a Germaniei, Ungaria.

K 1—500 m (F): M. Jaapies (Olanda), **MARIA NICHIFOROV (ROMÂNIA)**, K. Olssen (Danemarca), J. Riabcinskaia (U.R.S.S.), B. Müller (R. D. Germană), I. Pepingege (R. F. a Germaniei), A. Pfeffer (Ungaria), M. Smocke (S.U.A.), Inge Marie Svensson (Suedia).

K 2 — 500 m (F): U.R.S.S., R. D. Germană, Ungaria, **ROMÂNIA (Maria Nichiforov — Viorica Dumitru)**, R.F. a Germaniei, Olanda, Polonia, Bulgaria, Cehoslovacia.

K4 — 1 000 m: ROMÂNIA (Aurel Vernescu—Mihai Zafiu—Roman Vartolomeu—Atanase Sciotnic). Finlanda, Ungaria, Norvegia, R. D. Germană, Italia, U.R.S.S., Suedia, Cehoslovacia.

Astăzi vom cunoaște și ordinea valorică a tuturor echipajelor pe care le-am enumerat doar în dorința de a oferi cititorilor posibilitatea de a urmări mai ușor desfășurarea finalelor.

SURPRIZELE NU OCOLESC CONCURSURILE ATLEȚILOR

(Urmare din pag. 1)

git repede la masa presei, în așteptarea finalei. Iată-le pe concurente apărînd pe pistă. Sînt cîte trei din R. D. Germană și Polonia, una din Australia și Valeria Bufanu din România. Se încălzesc cu mișcări precipitate, deși știindu-se urmărite de obiectivele, ca niște țevi de tun, ale camerelor de televiziune, fiecare dintre atlete încearcă să afișeze o mină cît mai calmă. Le studiez cu binoclul. Le văd cum se cercetează, una pe cealaltă, cu coada ochiului. Doar Ehrhardt pare să facă excepție. O știu oare și ele că, în mod normal, nu poate pierde medalia de aur? Dar cine le va cîștiga pe celelalte două? Aici, la masa presei, se fac fel de fel de pronosticuri. Îmi face plăcere cînd aud pronunțîndu-i-se și numele Valeriei Bufanu. Numai de ar fi așa !...

Pe stadion s-a așternut liniștea. O liniște de catedrală. Se aude limpede vocea starterului: **„Auf die Plätze !"**. Cîteva zecimi de secundă chinuitoare și momentul startului declanșează vulcanul tribunelor, care erupe în urale. Valeria, ca și în cursa precedentă a semifinalelor, are un start mai lent. La primul gard, atacă prima Ehrhardt, ea se află pe ultimul plan, la egalitate cu poloneza Straszynska. Cu fiecare gard, recordmana lumii se duce vertiginos, urmată la mică distanță de Balzer și Ryan. La jumătatea distanței, Valeria Bufanu începe să se... țină de cuvînt. Forțează extraordinar, reface vizibil handicapul și la ultimul gard este clar în poziția a doua, detașîndu-se și mai mult pe porțiunea de alergare pe plat. N-am mai rezistat tensiunii, și mi-am aruncat în sus hîrtiile cu notițe și foile cu alte rezultate. Mi-am dus mîinile pîlnie la gură și am strigat-o din răsputeri. Nu cred să mă fi auzit, deși am văzut-o căutîndu-mă prin mulțimea de la tribuna presei, cu o privire care voia să spună: **„M-am ținut de cuvînt !"**. Pe tabela electronică apărea...

...Clasamentul: 1. ANNELIE EHRHARDT (R. D. GERMANĂ) 12,59 s — nou record olimpic, 2. VALERIA BUFANU (ROMÂNIA) 12,84 s, 3. **Karin Balzer (R. D. Germană) 12,90 s, 4. Pamela Ryan (Australia) 12,98 s, 5. Tereza Nowak (Polonia) 13,17 s, 6. Danuta Straszynska (Polonia) 13,18 s, 7. Annerose Krumpholz (R. D. Germană) 13,27 s, 8. Grazyna Rabsztyn (Polonia) 13,44 s.**

Calificările pentru concursul olimpic al săritorilor în lungime (standard 7,80 m) a marcat o triere foarte severă a competitorilor. Dovadă că din cei 36 de atleți înscriși doar 11 au realizat rezultate superioare baremului, pentru finală fiind admis și al 12-lea, dar fără standard. Cele mai bune cifre le-au realizat americanii **Randy Williams** (8,34 m), **Preston Carrington** (8,22) și polonezul **Grzegorz Cybulski** (8,01 m). Mai interesantă ni se pare însă lista celor care au fost eliminați, între care se află recordmanul european vest-germanul Sepp Schwarz (7,63 m), sovieticul Igor Ter-Ovanesian (7,77 m) și fostul campion olimpic englezul Lynn Davies (7,64 m). Luînd parte și la lungime, Carol Corbu a obținut 7,54 m.

O surpriză de proporții a fost consemnată și la calificările aruncării greutății bărbați; recordmanul Uniunii Sovietice, Alexandr Barișnikov (20,54 m în acest an) a obținut numai 18,65 m față de cei 19 metri ai standardului (trecut de 13 aruncători). Cele mai bune rezultate: **Wladislaw Komar** (Polonia) 20,60 m și **Hartmut Briesenick** (R. D. Germană) 20,38 m.

În seriile cursei de 1500 m americanul Jim Ryun a căzut, la 600 de metri de sosire, a pierdut contactul cu plutonul fruntaș și n-a mai putut încheia cursa decît al nouălea, cu timpul de 3:51,5. Primii clasați în această serie, care au și marcat cele mai bune timpuri ale preliminariilor, au fost kenyanul **Keino** și neozeelandezul **Dixon**, ambii cronometrați în 3:40,0. Campionul nostru **Petre Lupan** a evoluat în seria a III-a și deși a făcut eforturi susținute pentru a se clasa printre primii patru (cei care se califică în semifinale) el n-a putut fi decît al șaselea. Rezultatele seriei sale: Regassa (Etiopia) 3:43,6. Zacharopoulos (Grecia) 3:43,8. Szordikowski (Polonia) 3:44,2. Paeivaerinta (Finlanda) 3:44,4. De Hertoghe (Belgia) 3:44,6.

★

Întrecerea decatloniștilor s-a încheiat la o oră foarte tîrzie, așa că rezultatele ei le vom publica în numărul nostru de mîine. În orice caz, un fapt interesant, liderul clasamentului, vest-germanul Kirst, care conducea după prima zi de concurs, a abandonat competiția.

PROGRAMUL ZILEI

ATLETISM: **bărbați: 1 500 m (semifinale), 4×100 m (serii și semifinale). 4×400 m (serii), lungime (finală), înălțime (calificări), greutate (calificări); femei: 1 500 m (finală), 4×100 m (serii și semifinale), 4×400 m (serii), disc** (calificări).
BASCHET: **finalele**
CAIAC-CANOE: **finalele**
CĂLĂRIE: **Marele premiu de dresaj — individual**
HANDBAL: **Finalele pentru locurile 9—10, 11—12, 13—14 și 15—16**
HOCHEI PE IARBĂ: **finalele pentru locurile 5—6 și 7—8**
JUDO: **categoria grea**
LUPTE GRECO-ROMANE: **meciuri în tururile 4 și 5**
SCRIMĂ: **spadă pe echipe (semifinale și finala)**
TIR CU ARCUL: **bărbați — 90 m și 70 m, femei — 70 m și 60 m.**
VOLEI: **turneul masculin, finalele pentru locurile 1—4, 5—8 și 9—10.**

TRICOLORII ÎN ÎNTRECERE

ATLETISM: **Șerban Ioan** (înălțime), **Carmen Ionescu, Lia Manoliu și Argentina Menis** (disc)
CAIAC-CANOE: **Ivan Patzaichin** (C 1), **Maria Nichiforov** (K 1), **Costel Coșniță, Vasile Simiocenco** (K 2), **Ivan Patzaichin, Serghei Covaliov** (C 2), **Maria Nichiforov, Viorica Dumitru** (K 2), **Aurel Vernescu, Mihai Zafiu, Roman Vartolomeu, Atanase Sciotnic** (K 4).
LUPTE GRECO-ROMANE: **Gheorghe Berceanu** (cat. semimuscă), **Ion Baciu** (cat. cocoș), **Ion Păun** (cat. pană), **Ion Gabor** (cat. semimijlocie), **Nicolae Neguț** (cat. mijlocie), **Nicolae Martinescu** (cat. semigrea), **Victor Dolipschi** (cat. grea).
SCRIMĂ: **echipa națională de spadă**
VOLEI: **echipa națională**

PE MICUL ECRAN ȘI LA RADIO

ora 10.55: **Caiac-canoe, finale (transmisiune directă).**
ora 14.30: **Box și handbal (înregistrări).**
ora 22.30: **Volei.**

★

De la ora 13.00, din oră în oră, transmisiuni radiofonice în direct, pe programul I.

MECIURI FOARTE ECHILIBRATE ÎN PRIMA SEMIFINALĂ

În reuniunea de ieri de la prînz s-au disputat primele meciuri semifinale din cadrul turneului olimpic de box. La semimuscă, campionul european **György Gedö** (Ungaria) l-a depășit clar la puncte pe **Ralph Evans** (M. Britanie). Partida semifinală a categoriei muscă s-a încheiat cu un rezultat neașteptat: **Gheorghi Kostadinov** (Bulgaria) — pugilist necunoscut pînă la această competiție — l-a eliminat din cursă pe polonezul **Leszek Blazynski !**

La cocoș, **Orlando Martinez** (Cuba) a obținut o decizie discutabilă de învingător la puncte în fața lui **George Turpin** (M. Britanie). Meciul a fost, în general, echilibrat, mulți dintre cei prezenți la Boxhalle văzîndu-l învingător pe Turpin. Arbitri judecători s-au găsit din nou în situația de a nu ști ce decizie să dea și în partida următoare (la pană). Meciul dintre kenyanul **Philip Waruinge** și columbianul **Clemente Rojas** a fost foarte disputat și extrem de echilibrat. În final, pentru un plus de claritate în lovituri, victoria i-a fost acordată (cu 3—2) lui Waruinge. **Jan Szczepanski** (Polonia) a intrat în finala categoriei semiușoară ca urmare a neprezentării lui **Samuel Mbugua** (Kenya) La ușoară, americanul **Ray Seales** l-a dominat cu alonja pe **Zvonko Vujin** (Iugoslavia) și a cîștigat la puncte. **Janos Kajdi** (Ungaria) și-a impus superioritatea tehnică în fața kenyanului **Tiger Murunga** pe care l-a întrecut la puncte (4—1). **Dieter Kottysch** (R.F. a Germaniei) b.p. (3—2) **Alan Minter** (M. Britanie) — decizie discutabilă. La mijlocie, o decizie similară: **Reima Virtanen** (Finlanda) b.p. (3—2) **Prince Amartey** (Ghana); semigrea: **Gilberto Carrillo** (Cuba) b.p. (5—0) **Isaak Ikouria** (Nigeria); grea: **Teofilo Stevenson** (Cuba) b.ab. 2 **Peter Hussing** (R.F. a Germaniei).

ÎN TURUL TREI LA LUPTE GRECO-ROMANE

BERCEANU, BACIU ȘI PĂUN AU OBȚINUT NOI VICTORII

Luptătorii de la categoriile mici, după ce joi seara au trecut prin furcile caudine ale turului doi, cei care n-au atins pragul cifrei eliminatorii (6 puncte de penalizare) au intrat din nou, vineri dimineața, pe saltelele de concurs. Înainte de orice alt amănunt de la această reuniune ne grăbim să transmitem noua victorie, înainte de limită, repurtată de **Gheorghe Berceanu**. După acest succes reprezentantul țării noastre este singurul concurent de la categoria semimuscă fără nici un punct de penalizare. Iranianul Rahim Aliabadi, nereușind să-l învingă pe adversarul din turul 3, vest-germanul Günter Maas, înainte de limită are un punct negativ. Al treilea luptător care intrase în acest tur fără puncte de penalizare, bulgarul Ștefan Anghelov, a dispus și el numai la puncte de Ferenc Seres (Ungaria) și deci s-a „împovărat" cu un punct „rău".

În meciul cu suedezul Lennard Svensson, luptătorul român Gheorghe Berceanu n-a căutat prea mult prizele favorabile tușului și cu un dublu salt și-a „țintuit" adversarul cu umerii pe saltea, chiar în primul minut. Procedeul tehnic finalizat de Berceanu a fost îndelung aplaudat. După părerea noastră principalii adversari ai săi în cursa pentru medalia de aur sînt Ștefan Anghelov și Rahim Aliabadi.

Fără îndoială **Ion Baciu** (cat. cocoș) vrea să se revanșeze la această ediție a Jocurilor Olimpice pentru vechi insuccese. După cum probabil vă amintiți, la Turneul internațional al României din vara acestui an, el a fost învins, surprinzător, prin tuș de tînărul suedez Per Lindholm. Întîlnindu-l acum în turul doi, Baciu și-a luat revanșa, ieșind învingător la puncte. În reuniunea de vineri dimineața luptătorul nostru l-a întrecut pe iugoslavul Karlo Ciovici, care cîștigase la puncte partida cu Baciu la campionatele mondiale de anul trecut. De astă dată Ion Baciu nu numai că l-a învins la puncte pe luptătorul iugoslav, ci l-a și eliminat din competiție.

Din nou tînărul **Ion Păun** (cat. pană) a înregistrat o splendidă victorie. Acest debutant la o competiție de asemenea amploare a reușit să-i stopeze cursa vertiginoasă a luptătorului iugoslav Slavko Koletici (pînă în acest tur el obținuse victorii numai prin tuș), întrecîndu-l la puncte. Așadar, Ion Păun a intrat în turul 4 doar cu două puncte de penalizare, în timp ce alți luptători, ca Laszlo Reczi (Ungaria), clasat pe locul 4 la C.M. de anul trecut, americanul James Hazewinkel, francezul Theodule Toulotte și alții au fost eliminați. Cum era și firesc, tînărul Ion Păun (la 17 februarie a împlinit abia 21 de ani), a fost reținut la începutul meciului cu rutinatul său adversar, limitîndu-se mai mult să bareze atacurile luptătorului iugoslav. Treptat, treptat însă, el a căpătat încredere în forțele sale și a „ieșit" la ofensivă. În repriza secundă, cu un dublu salt a fost chiar pe punctul de a finaliza tușul, dar Koletici a speculat foarte bine o mică neatenție în mișcările lui Păun și a reușit să iasă din poziția critică în care fusese dus. În ultima repriză am asistat la asalturile disperate ale luptătorului iugoslav, care făcea totul pentru a schimba soarta partidei în favoarea sa. Dar Păun a ripostat cu curaj, izbutind nu numai să mențină avantajul, ci să-l și mărească. La gongul final, arbitrii au consemnat în unanimitate victoria la puncte a luptătorului român.

În această reuniune, spre regretul nostru, a ieșit din competiție **Gheorghe Stoiciu**. După cum se știe, el a fost descalificat în meciul inaugural, împreună cu adversarul său, maghiarul Josef Doncsecz, primind și unul și altul cîte 4 puncte de penalizare. În meciul al doilea, el a dispus la puncte de Fritz Huber (R.F. a Germaniei), susținînd următoarea partidă, cu iugoslavul Marinko Boșco. Totalizînd, înaintea acestui meci 5 puncte negative lui Stoiciu nu-i rămînea decît să riște pentru a obține tușul și astfel să se mențină în concurs. Cînd mai erau doar cîteva secunde, Stoiciu a riscat pentru ultima oară, deși pînă atunci conducea la puncte, dar a fost contrat și fixat cu umerii pe saltea.

Ion OCHSENFELD

CLASAMENT — NEOFICIAL —

PE MEDALII

1.	U.R.S.S.	32	21	18
2.	S.U.A.	27	27	25
3.	R. D. Germană	19	17	20
4.	Japonia	12	7	8
5.	R. F. a Germaniei	8	9	11
6.	Australia	8	7	2
7.	Italia	5	3	6
8—9.	Suedia	4	4	4
	Marea Britanie	4	4	4
10.	Polonia	4	3	3
11.	Ungaria	3	7	12
12.	Bulgaria	3	7	2
13.	Franța	2	4	5
14.	Norvegia	2	1	0
15.	Olanda	2	0	1
16.	Cehoslovacia	1	3	2
17.	Kenya	1	1	2
18.	Noua Zeelandă	1	1	—
19.	R. P. D. Coreeană	1	—	3
20.	Finlanda	1	—	1
21—22.	Danemarca	1	—	—
	Uganda	1	—	—
23—24.	Canada	—	2	3
	ROMÂNIA	—	2	3
25—26.	Elveția	—	2	—
	Mongolia	—	2	—
27.	Austria	—	1	2
28—29.	Belgia	—	1	1
	Iran	—	1	1
30—35.	Argentina	—	1	—
	Columbia	—	1	—
	Coreea de Sud	—	1	—
	Grecia	—	1	—
	Liban	—	1	—
	Turcia	—	1	—
36.	Brazilia	—	—	2
37—40.	Cuba	—	—	1
	Etiopia	—	—	1
	Jamaica	—	—	1
	Spania	—	—	1

CLASAMENT — NEOFICIAL —

PE PUNCTE

1. S.U.A. 535,5 p. 2. U.R.S.S. 476,5 p. 3. R. D. Germană 399,5 p. 4. R. F. a Germaniei 215,5 p. 5. Japonia 192 p. 6. Ungaria 134,5 p. 7. Australia 129 p. 8. Polonia 96 p. 9. Suedia 91,5 p. 10 Italia 90 p. 11. Marea Britanie 88,5 p. 12. Bulgaria 83 p. 13. Franța 66 p. 14. Cehoslovacia 51 p. 15. ROMÂNIA 46 p. 16. Canada 37,5 p. 17. Olanda 30 p. 18—19. Kenya, Finlanda 26 p. 20. Norvegia 25 p. 21—22. Brazilia, R.P.D. Coreeană 20,5 p. 23—24. Austria, Noua Zeelandă 19 p. 25. Iran 18,5 p. 26. Elveția 18 p. 27. Danemarca 14 p. 28. Cuba 13,5 p. 29. Mongolia 12,5 p. 30. Turcia 10,5 p. 31. Iugoslavia 10 p. 32—33. Belgia, Spania 9 p. 34. Coreea de Sud 8 p. 35—36. Grecia, Uganda 7 p. 37—38. India, Jamaica 6 p. 39—41. Argentina, Columbia, Liban 5 p. 42. Etiopia 4 p. 43. Ecuador 3 p. 44—45. Birmania, Mexic 2 p. 46—49. Ghana, Porto Rico, Portugalia, Senegal 1 p.

★

Clasamentele au fost alcătuite fără probele de floretă femei (echipe) și decatlon.

ÎNVINȘI LA LIMITĂ ÎN PARTIDA CU IUGOSLAVIA, HANDBALIȘTII ROMÂNI PĂSTREAZĂ ȘANSA MEDALIEI DE BRONZ

De această dată — și spre amărăciunea jucătorilor români — pronosticurile s-au adeverit! În apriga confruntare dintre două formații de certă clasă, dintre care doar una putea să facă ultimul pas spre partida finală, selecționata Iugoslaviei a învins la limită 14—13 (5—4) reprezentativa țării noastre.

Crisparea, teama de a nu greși, au marcat clar jucătorii și din aceste motive meciul a început cu o cascadă de greșeli de ambele părți, primele minute scurgîndu-se fără ca nici unul din cei doi talentați portari, **Penu** și **Zivkovici**, să fie obligați să scoată mingea din plasă. Scorul va fi însă deschis de handbaliștii iugoslavi. Și asta abia în min. 11, cînd **Pribanici** de pe extremă a șutat sus, în colțul lung. Apoi, cele două echipe au „mers" cap la cap, fiecare avînd pe rînd un avantaj minim de un gol: **1—1 (min. 12), 1—2 (min. 13), 2—2 (min. 14), 2—3 (min 16) 3—3 (min. 17)** prin **Kicsid** din 7 m. După care echipa noastră la conducere: **4—3** (min. 23) tot prin **Kicsid** și tot din 7 m. Finalul reprizei aparține echipei iugoslave, mai eficientă în atac.

După pauză, handbaliștii români par a avea mai multă vigoare, și din min. 36, de la scorul de 6—6, avantajul este de partea lor, datorită în special verve de șut a lui **Gruia**, care înscrie 4 goluri consecutiv. Din păcate, nici iugoslavii nu sînt fără replică, beneficiind și ei de aportul excelentului realizator, în persoana lui **Lazarevici** și astfel nici selecționata română nu poate să se detașeze la mai mult de un gol **(7—6, 8—7, 9—8)**. Cu cît meciul se apropie de sfîrșit cu atît el devine mai aspru. Dar, intervențiile arbitrilor nu sînt întotdeauna prompte și, în plus, **Lazarevici** este bine susținut de alt șuter de forță: **Lavrnici**. Scorul ajunge favorabil la două goluri echipei iugoslave: **9—11 (min. 49)**, care reușește să mențină acest avans în momentele decisive **(10—12, 11—13)**. Echipa noastră se pripește în atac, acționează sub imperiul timpului care se scurge rapid și... avansul iugoslavilor se mărește la trei goluri, prin finalizarea unui contraatac: **11—14 (min. 56)**. Soarta partidei este decisă, chiar dacă (abia acum!) arbitrii elimină, pe rînd, doi jucători iugoslavi pentru faulturi repetate. Prea tîrziu. Echipei române nu-i rămîne acum decît șansa bronzului...

H. Karlsson și **L. Olsson**, ambii din Suedia, au condus prea îngăduitor următoarele formații:

IUGOSLAVIA: Zivkovici (min. 43 Arslanagici) — Pribanici (2), Lavrnici (4), Miskovici, Horwat, Pokrajac (2), Lazarevici (5), Popovici (1), Fajfrici, Miljak.

ROMÂNIA: Penu — Gațu, Gruia (8), Gunesch (1), Kicsid (3), Licu, Stockl, Cosma (1), Voina, Samungi.

ECHIPA ROMÂNIEI A ÎNVINS FORMAȚIA ITALIEI

(Urmare din pag. 1)

Ungariei care, pe planșa vecină, a reușit o victorie tot atît de netă împotriva floretistelor Italiei cu 9—6. Au punctat: Belova — 4 v, Zabelina și Samușenko cîte 2 v și Gorohova — 1; respectiv Gyulai, Szabo, Stahl și Pascu cîte 1 v.

Nu se poate spune că floretistele noastre nu s-au bătut, dar inferioritatea lor era evidentă în condiție fizică și, mai ales, în starea psihică, ele fiind prea dominate de nervi în conceperea acțiunilor. De asemenea, poate fi incriminată o oarecare slăbiciune tactică într-un meci care le aducea în față trăgătoare foarte experimentate și extrem de calme, împotriva cărora atacul direct ar fi fost mai nimerit decît o concepție de expectativă.

La capătul unui meci de mare luptă și plin de emoții pentru cele două echipe aspirante la medalia de bronz, reprezentantele României au reușit să obțină meritata distincție care le menține în elita mondială a floretei feminine. Echipa Italiei a opus o dîrză rezistență care a pus sub semnul întrebării soarta rezultatului final. După un început excelent care a dus la un avantaj de 3—1 și care părea să ușureze misiunea echipei noastre, iată că italiencele, profitînd de o oarecare slăbire a concentrării româncelor, reușesc nu numai să egaleze ci și să ia conducerea cu 4—3, apoi, ca o consecință firească a sporului de încredere la ele și o evidentă scădere la ale noastre, cu 5—4 și 7—6. Momentul a fost extrem de greu, plin de tensiune. A urmat meciul Gyulai — Lorenzoni și Ileana, după trei insuccese — explicabile printr-o stare excesivă de nervozitate — obține prima și singura ei victorie (cu 4—2), tocmai atunci cînd era mai multă nevoie ca oricînd. A urmat Ana Pascu, cu vijelioasele ei asalturi care intimidează orice adversară și cu țipetele ei care fac deliciul publicului. Ea a condus-o pe Cipriani cu 2—0, dar a fost egalată și chiar întrecută cu 3—2. În acea clipă am văzut-o, în Bayernhalle, pe Ana Pascu strîngînd puternic pumnul stîng în semn de concentrare. În spatele nostru, în tribună, antrenorul Alexandru Csipler venit ca turist la Olimpiadă, ne-a șoptit: **„Dacă o cunosc bine pe Anișoara, nimeni, în această clipă, nu-i va putea rezista !"** Și așa a fost pentru că ea a egalat la trei și a cîștigat cu o ultimă și magistrală tușă, dată fulgerător. La 8—7 echipa României încă nu putea fi liniștită pentru că la tuș-averaj italiencele erau avantajate, așa că o victorie, indiferent la ce scor, le aducea lor medalia de bronz. Iată în ce condiții a intrat pe planșă Ecaterina Stahl pentru ultimul asalt. Antrenorul lotului, Andrei Vîlcea a încurajat-o și i-a explicat cît de important este să cîștige meciul cu Collino. Dr. Mița, care le-a îngrijit tot timpul pe floretiste, emoționat el însuși, nu mai știa cum s-o îmbărbăteze. Și toate acestea nu au rămas fără urmări. În aplauzele suporterilor și a publicului, dar nu fără tensiune, Ecaterina a condus cu 2—0, apoi cu 3—2 și cu bravura pe care numai ambiția o permite, a dat și ultima tușă victorioasă.

Victoriile au fost obținute de Pascu (în mare vervă, aproape imbatabilă astăzi) — 4, Szabo și Stahl — 2, Gyulai — 1. Ragno, Conti — 3, Collino — 2, Lorenzoni și Cipriani — 1.

ALTE REZULTATE TEHNICE

BASCHET. S.U.A. — Italia 68—38 (33—16); Porto Rico — Brazilia 87—83 (40—42); Japonia — Senegal 70—76 (34—39), meciuri desfășurate joi noaptea; Filipine — Japonia 82—73 (34—38) pentru locurile 13—14. Echipele S.U.A. și U.R.S.S. își vor disputa finala turneului, Italia și Cuba vor juca pentru loc. 3—4; Porto Rico și Iugoslavia pentru loc. 5—6, Brazilia și Cehoslovacia pentru loc. 7—8. Australia și Polonia pentru loc. 9—10, iar Spania și R.F. a Germaniei pentru loc. 11—12.

HOCHEI PE IARBĂ. În semifinalele turneului: Pakistan — India 2—0 (1—0) și R.F. a Germaniei — Olanda 3—0 (1—0). În finală se vor întîlni Pakistan și R.F. a Germaniei, iar Olanda și India vor juca pentru loc. 3—4. Polonia — Franța 4—4 pentru loc. 11—12; Noua Zeelandă — Belgia 2—1 pentru loc. 9—10.

YACHTING. Clasamente finale. **Clasa Finn**: 1. **SERGE MAURY** (Franța), 2. Ilias Natzivaplis (Grecia), 3. Victor Potapov (U.R.S.S.), **Clasa „F.D."**: 1. **RODNEY PATTISON** (Marea Britanie), 2. Yves Pajot (Franța), 3. Ulrich Libor (R.F. a Germaniei), **Clasa Dragon**: 1. **JOHN BRUCE CUNEO** (Australia), 2. Paul Borowski (R.D. Germană), 3. Donald Cohan (S.U.A.) **Clasa Tempest**: 1. **VALENTIN MANKIN** (U.R.S.S.), 2. Alan Warren (Marea Britanie), 3. Glen Foster (S.U.A.), **Clasa Soling**: 1. **HARRY MELGES** (S.U.A.), 2. Stig Wennerstrom (Suedia), 3. David Miller (Canada), **Clasa Star**: 1. **DAVID FORBES** (Marea Britanie), 2. Pelle Petterson (Suedia), 3. Willi Kuhweide (R.F. a Germaniei).

HANDBAL. În alt meci din grupa semifinală A, R.D. Germană a învins Suedia cu 14—11 (8—6).

FOTBAL. Rezultatele înregistrate în grupele semifinale: Ungaria — Mexic 2—0 (1—0); Polonia — Maroc 5—0 (3—0), U.R.S.S. — Danemarca 4—0 (2—0). Finala olimpică se va disputa între reprezentativele Poloniei și Ungariei. (Agerpres)

ultimele știri ○ *ultimele rezultate* ○ *ultimele știri*

ECHIPELE DE HANDBAL ALE ROMÂNIEI ȘI CEHOSLOVACIEI ÎN LUPTĂ PENTRU MEDALIA DE BRONZ

Întrecînd formația Uniunii Sovietice cu 15—12 handbaliștii cehoslovaci s-au calificat pentru întîlnirea cu reprezentativa României (locurile 3—4).

TURNEUL FINAL DE VOLEI

În turneul masculin de volei pentru locurile 1—4: Japonia — Bulgaria 3—2, R.D. Germană — U.R.S.S. 3—1.

NOU RECORD DE JUNIORI AL ROMÂNIEI LA DECATLON

Atletul **Radu Gavrilaș** a stabilit un nou record republican de juniori la decatlon cu **7417** puncte.

LUPTĂTORII NOȘTRI OBȚIN NOI VICTORII

În reuniunea din seara zilei de vineri, la lupte greco-romane, în cadrul categoriei 82 kg **Ion Gabor** a terminat la egalitate meciul susținut cu norvegianul Barlie și are acum 3 puncte rele. La categoria 100 kg, **Nicolae Martinescu** l-a întrecut într-un meci spectaculos pe redutabilul sportiv bulgar Ignatov și are 1,5 puncte rele. La cat. grea **Victor Dolipschi** l-a învins prin descalificare pe Dietrich (R.F. a Germaniei) și-și menține cele 4 puncte rele. **Nicolae Neguț**, cat. 90 kg, a încheiat la egalitate cu norvegianul Overbye și are și el 4 puncte rele.

ECHIPA FLORETISTELOR DIN U.R.S.S. CAMPIOANĂ OLIMPICĂ

Echipa Uniunii Sovietice a cîștigat titlul olimpic la floretă-fete întrecînd în finală formația Ungariei cu 9—5. Ele reeditează, astfel, succesul de la J.O. din 1968 ca și victoriile din C.M. din 1970 și 1971.

Redacția și administrația: București, str. Vasile Conta nr. 16; telefoane: centrala 11.10.05, secția corespondenți 11.51.09, interurban 12 și 286; telex: sportrom buc. 180. Tiparul I. P. „Informația", București 40.368

Biblioteca m
Tîrgu-J

IVAN PATZAICHIN A CUCERIT TITLUL OLIMPI
ŞI MEDALIA DE AUR ÎN PROBA DE CANOE 1-1000

PROLETARI DIN TOATE ȚĂRILE, UNIȚI-VĂ!

Sportul

ZIAR AL CONSILIULUI NAȚIONAL PENTRU EDUCAȚIE FIZICĂ ȘI SP

ANUL XXVIII — Nr. 7171 | 4 PAGINI 30 BANI | Duminică 10 septembrie 1972

IVAN PATZAICHIN s-a născut la 26 noiembrie 1949 în satul Mila 23. Face parte din clubul sportiv **DINAMO Bucureşti.** Înălţimea — 1,76 m, greutatea — 75 kg. La un an după ce a început să practice sportul canoei, tînărul şi talentatul sportiv al Deltei — fiind încă junior — a participat la mai multe concursuri internaţionale, printre care la loc de frunte se află Olimpiada mexicană. Evoluţia sa la această mare competiţie internaţională a fost încununată de succes deplin, el cucerind, alături de **Serghei Covaliov,** titlul olimpic la C 2 — 1000 m. În răstimpul dintre cele două Olimpiade, Ciudad de Mexico — München, **Patzaichin** şi prietenul său **Covaliov** au cucerit laurii victoriei în nenumărate regate internaţionale, precum şi titlurile de campioni europeni şi mondiali, la Moscova şi — respectiv — Copenhaga.

Este maestru emerit al sportului.

A XX-a ediţie a JOCURILOR OLIMPICE DE VAR
München • 26 august-11 septembrie 1972

BILANŢ EXCELENT AL SPORTIVILOR ROMÂNI ÎN FINALELE DE CAIAC-CANOE

● O medalie de aur, două de argint şi una de bronz ● 24 de puncte realizate în cele 6 finale ● Echipa României — pe locul II în clasamentul pe naţiuni

Festivitate de premiere în cursa de canoe 1. Ivan Patzaichin este noul campion olimpic

Telefoto: Radu CRISTESCU (Agerpres)

MUNCHEN (prin telex).

Iată, în sfîrşit un sport în care nu s-au produs acele mari — uneori incredibile — surprize, ierarhia valorilor fiind aproape în întregime confirmată. Aceasta cu toate că remarcabilele progrese realizate de numeroase echipaje au echilibrat într-atît de mult lupta pentru medalii şi puncte, încît nu odată rezultatele finale au fost stabilite cu mare dificultate chiar şi după o serie de reluări ale sosirilor, după fotografii de mare precizie.

Se înţelege că toate acestea au făcut ca nivelul tehnic şi spectacular al celor 7 finale ale competiţiei olimpice de caiac-canoe să întrească pe cel înregistrat la ediţiile anterioare. Cu atît mai valoroasă — excelentă — ni se pare, de aceea suita performanţelor realizate de sportivii români care la capătul întrecerilor de la Feimoching Oberschleissheim au reuşit să obţină o medalie de aur, două de argint, una de bronz, un loc 5 şi un loc 6 — să puncteze, deci, în toate finalele la care au participat. Este un bilanţ asupra căruia vom reveni şi pe care-l vom comenta cu bucuria că reprezentanţii caiacului şi canoei au dovedit încă o dată nu numai talentul şi excelenta lor pregătire, ci şi o mare putere de luptă, răspunderea deplină faţă de onoranta misiune de a apăra culorile sportive ale României. Pînă atunci, iată cîteva din numeroasele secvenţe şi impresii ale finalelor de la Oberschleissheim..

FINIŞUL LUI SAPORENKO ÎNVINGE TENACITATEA LUI PETERSSON...

Probă fără emoţii pentru delegaţia noastră (Dragulschi, se ştie, n-a reuşit calificarea în finală), dar extrem de pasionantă datorită prezenţei în start a numeroşi caiacişti de recunoscută valoare. Petersson tişneşte din plecare extraordinar de rapid şi Saporenko — principalul favorit al probei de caiac 1—1000 m — pare surprins. Greu de scontat, în prima parte a cursei, în plutonul fruntaş se mai află belgianul Burny şi maghiarul Csapo. Saporenko se apropie de Petersson abia la 500 m. Caiacistul suedez are însă un avans considerabil şi multă lume este de părere că finala inaugurală se va încheia cu o mare surpriză. Tenacitatea şi ambiţia lui Petersson — în luptă cu măiestria tehnică şi, mai ales, finişul lui Saporenko. Cu 200 de metri înainte de sosire, Saporenko ridică ritmul şi clipa atacului decisiv a sosit. Petersson pierde „teren", începe evident să se resimtă după efortul extraordinar depus în prima parte a cursei şi nu-şi poate păstra poziţia de lider.

FINALA DE AUR A LUI PATZAICHIN

Dacă la prima finală am fost doar simpli spectatori, interesaţi şi captivaţi de frumuseţea spectacolului sportiv, iată-ne, în continuare, aşteptînd cu nerăbdare, cu o mare încredere, dar — de ce să nu o spunem? — şi cu destulă îngrijorare (am văzut că la aceste Jocuri Olimpice se poate întîmpla orice) startul în finala de canoe simplu 1000 m, în care se aliniase şi reprezentantul nostru Ivan Patzaichin. Ne amintim peripeţiile dinaintea calificării şi ne întrebăm cum — după toate acestea, chiar după victoria din semifinală va aborda cursa Patzaichin. Specialiştii arunca la bursa pronosticurilor următoarele patru nume: Wichman, Lewe, Patzaichin, Weisse — chiar în această ordine. Rămîne să vedem ce părere are, însă, Patzaichin de această anticipaţie a clasamentului final, în baza „calculelor hîrtiei"!

Poate că mulţi dintre cititori au urmărit pe micul ecran cursa de aur a lui Patzaichin. Îi rugăm să ne scuze dacă vom repeta cîteva secvenţe din cele care au dominat asaltul tînărului nostru canoist spre titlul olimpic.

S-a pornit destul de tare. Lewe instalîndu-se în frunte. El imprimă cursei un ritm destul de rapid, fiind susţinut frenetic de spectatori. Să fie, oare, o confirmare a faptului că şi în acest sport avantajul „terenului" poate decide victoria? Deocamdată îi vedem pe Patzaichin — în urmă cu o barcă — trăgînd calm, împreună cu Weisse şi Wichman. Cele patru nume rostite azi de des de specialişti domină într-adevăr finala. Dar, care va fi ordinea sosirii? Iată-l alăturat fruntaşilor cursei şi pe canoistul sovietic Jurcenko. La 500 m — egalitate perfectă (şi de mare spectaculozitate) între Lewe, Patzaichin şi Wichman. Îndoiala se risipeşte Patzaichin, netulburat, cu lovituri de metronom, a reuşit să facă să dispară

(Continuare în pag. a 4-a)

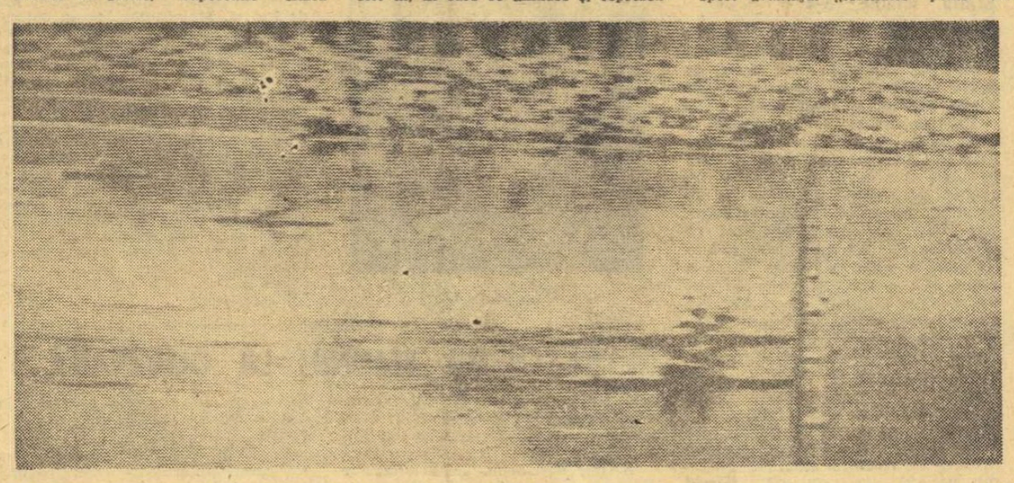

Documentul fotografic al sosirii în finala canoelor de dublu. Doar trei sutimi de secundă i-au despărţit pe Patzaichin şi Covaliov de medalia de aur

SERGHEI COVALIOV s-a născut la 14 octombrie 1944, în satul Mila 23. A început să practice canoea în 1965, la clubul **DINAMO BUCUREŞTI,** din care face parte şi în prezent. Înălţimea — 1,72 m, greutatea — 75 kg. A cucerit de 9 ori titlul de campion naţional. Împreună cu **Ivan Patzaichin** a urcat podiumul de la Xochimilco, unde a cîştigat titlul olimpic, la Moscova (locul I la „europene") şi la Copenhaga („mondiale"), din numeroase alte oraşe în care a „colecţionat" zeci de victorii în regatele internaţionale.

Este maestru emerit al sportului.

AZI, ZIUA CEA MAI LUNGĂ...

În sfîrşit, aurul a intrat şi pe poarta delegaţiei României din str. Connolly nr. 6! A sosit şi această zi, mult aşteptată, din acest război olimpic care ne-a rezervat satisfacţiile pentru ultimele 48 de ore ale acestei zbuciumate Olimpiade. Mai bine mai tîrziu decît niciodată, spune proverbul, dar în cazul olimpicilor români n-a fost vorba de o întîmplare, ci de o aşezare competiţională care ne-a făcut pe toţi cei ce iubim sportul şi pe slujitorii lui, să avem o tensiune ridicată zile întregi, care s-au scurs st pînă la finalele de sîmbătă şi duminică, zile în care obţinerea de medalii ca şi iminentă.

„Flotila de la Snagov", aşa cum au fost denumite echipajele de ca canoe, prezentă în şase finale olimpice şi-a făcut simbătă dimineaţa datoria deplin cucerind patru medalii, dintre care una de aur, două de argint şi una bronz, şi conferind astfel participării româneşti la actualele Jocuri Olimpice nouă dimensiune, mult mai apropiată, decît pînă acum, de potenţialul olim deţinut de România.

Victoria prestigioasă a lui Patzaichin a deschis drumul celorlalte me cucerite azi, cu cea mai preţioasă şi strălucitoare dintre toate, cu aceea de Primul învingător olimpic '72 al României a fost de-a dreptul majestuos în c de canoe 1 pe care a dominat-o categoric cu puternica lui personalitate. Aşa ni s-a arătat, chiar de la jumătatea cursei, Patzaichin părea de neînvins, aşa a fost pînă cînd clinchetul plăcut al sosirilor ne-a făcut să ridicăm mîi spre cer, în semn de bucurie şi de cinstire a acestei biruinţe româneşti, într concurs extrem de puternic, la care sportivii sovietici erau favoriţi exclu Patzaichin a fost însă uluitor. Trebuie să-l priveşti cu atenţie pentru a-i rema trăirea interioară. După victorie a venit la malul apei, ca şi cum totul ar fi foarte normal, nemarcat de oboseală, ca alţi concurenţi. Preparativele de miere l-au făcut însă repede sensibil şi frămîntarea-i la gîndul că, datorită se va cînta prima oară, la München, imnul nostru de stat şi că tricolorul ro nesc va fi ridicat pe cel mai înalt catarg, l-a tulburat nu numai pe el, ci toţi românii de aici, care doreau şi aşteptau un asemenea moment.

Tăcerea celor 40 000 de spectatori se contopise parcă cu liniştea lacului tunci cînd primele acorduri ale imnului nostru de stat se transmiteau depa în lume, pe calea undelor, iar noi cei de aici şi dv. cei de acasă, aveam mo să fim adînc mişcaţi de importanţa evenimentului, să fim stăpîniţi de un se ment de mîndrie, pe care ni-l doream de mult.

Cînd acordurile imnului românesc s-au încheiat, un tunet de apla a răsplătit o voinţă de fier şi o mînă de aur, a lui Patzaichin, grăbit să se p gătească pentru startul la canoe dublu, programat numai peste 80 de minu Nu era decît jumătatea concursului şi antrenorul canoiştilor, Octavian Mercure avea parte de o mare fericire.

Cine n-a trăit, am putea spune drama sportivă, a acelor minute în care sistemul electronic Siemens căuta învingătorul, dintre echipajul nos şi cel sovietic. Pentru trei sutimi de secundă Patzaichin şi Covaliov n-au ob nut victoria! Dar medalia lor de argint are o mare strălucire pentru că efor lui Patzaichin, din prima cursă, ar fi trebuit să cîntărească, în mod norm mai mult decît trei sutimi de secundă.

De o mare satisfacţie aveau să aibă parte şi antrenorii Maria şi Nicol Navasart, un cuplu harnic, optimist, devotat caiacului care îşi vede încununa munca prin două medalii olimpice, una de bronz şi o alta de argint, cucerite elevele şi elevii lor, Viorica Dumitru şi Maria Nichiforov, la caiac dublu, re peciv Sciotnic, Vernescu, Zafiu şi Vartolomeu la caiac 4.

Sportivii şi antrenorii de la caiac-canoe au arătat (pentru a cita oară că şi în sport numai prin muncă asiduă adăugată talentului, pot fi posibile afi mări la nivel de medalii, într-o lume cuprinsă de dorinţi uriaşe de a-şi ved tinerii sportivi victorioşi în marile întreceri internaţionale.

Lupta pentru medalii continuă. Cine n-a văzut concursul olimpic de up îi va fi extrem de greu să bănuiască măcar, cît de mistuitoare sînt aceste ca ficări, ce spinos este drumul pînă la medalii. Cine îşi închipuie că pentru Ge ceanu, probabila medalie de aur, este o simplă formalitate, se înşeală, pentru fiecare concurent, cunoscut şi mai ales necunoscut, ascunde o surpriză şi es nestăpînit de dorinţa fierbinte de a-l învinge pe cel recunoscut ca mai bu decît el.

Interesul pentru medaliile de aur, n-a scăzut, în rîndurile sportivilor re mâni, prin succesul lui Patzaichin. Dimpotrivă, a crescut, astfel că ultimele oc zii sînt aşteptate cu nerăbdare. Gheorghe Berceanu şi Argentina Menis sau Ca men Ionescu au rămas ultimele speranţe logice, în cazul cînd îşi vor realiz performanţele lor cele mai bune şi în acest caz poziţia sportivilor noştri în cla sament va fi mult îmbunătăţită.

Duminică este ultima zi a concursurilor, ultimele ore cînd sportivii noşt pot realiza la lupte, la atletism şi la handbal cîteva medalii, printre care de aur, într-un ultim efort de a apropia Münchenul de... Mexic, din punctul d vedere al avuţiei olimpice.

O zi lungă, poate cea mai lungă din cîte am petrecut aici, cu un recita atletic de mare anvergură, în care am dori ca discobolele noastre să fie cap d afiş... O zi în care am vrea să-i purtăm pe Berceanu pe braţe şi să uităm, ma repede decît credeam, de medalia de aur pierdută la handbal, privind-o pe a cea de bronz. O zi de care să ne amintim cu plăcere pînă la Olimpiada viitoare

Aurel NEAGU

München, 9 septembrie

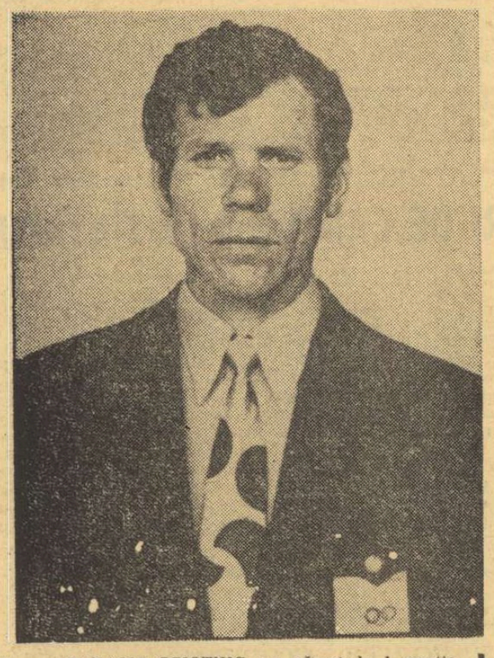

ATANASIE SCIOTNIC s-a născut la 1 martie 1942,, în satul Mila 23. Practică sportul din anul 1962 şi face parte din clubul **DINAMO Bucureşti.** Înălţime — 1,82 m, greutate — 77 kgr. A cucerit 13 locuri I în campionatele naţionale de seniori, 4 titluri de campion european şi 3 titluri de campion al lumii. Majoritatea din marile performanţe internaţionale le-a realizat în echipaj cu **Aurel Vernescu.** Bilanţul de pînă acum al participării la J.O. : locul 3 în 1964, locul VI în 1968.

Maestru emerit al sportului

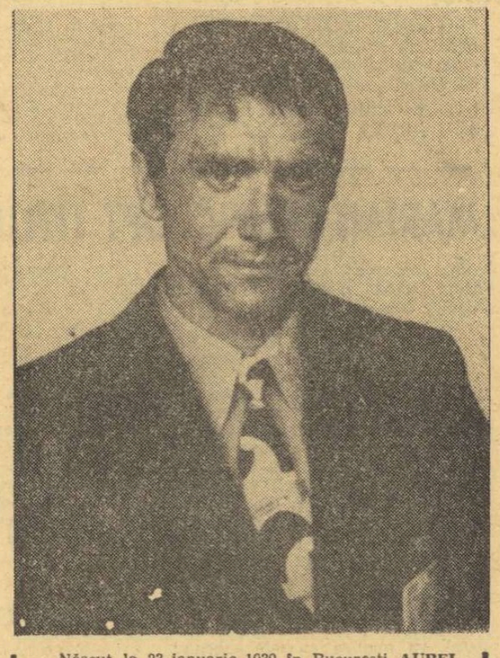

Născut la 23 ianuarie 1939 în Bucureşti **AUREL VERNESCU** practică sportul din anul 1953, făcînd parte din clubul **DINAMO Bucureşti.** Înălţime — 1,90 m, greutate — 91 kgr. Începînd din anul 1953 a cucerit mai multe titluri de campion naţional de juniori, precum şi — din 1953 pînă în 1971 — de seniori. Concurînd în probe de simplu, de dublu (îndeosebi cu **Atanasie Sciotnic**), în echipaje de 4 sau în probele de ştafetă, **Aurel Vernescu** a cîştigat 9 titluri de campion al Europei şi 10 titluri de campion mondial.

Maestru emerit al sportului

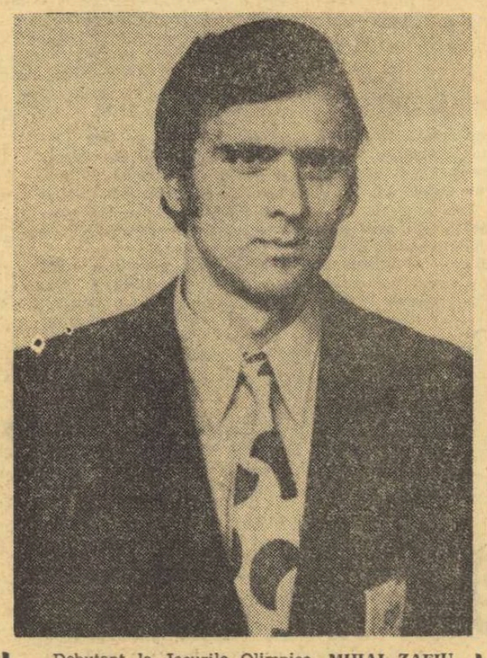

Debutant la Jocurile Olimpice, **MIHAI ZAFIU** s-a născut la 9 iunie 1949 în Bucureşti şi a început să practice sportul caiacului în anul 1966 la CLUBUL SPORTIV ŞCOLAR, iar prezent făcînd parte din clubul **DINAMO Bucureşti.** Înălţime — 1.87 m; greutate — 83 kg. Începînd din anul 1969 şi-a înscris numele pe lista campionilor naţionali, cucerind titlul şi în anii următori. În palmaresul acestui tînăr şi talentat caiacist figurează o serie de victorii internaţionale, 2 locuri secunde la campionatele europene şi tot atîtea la campionatele mondiale.

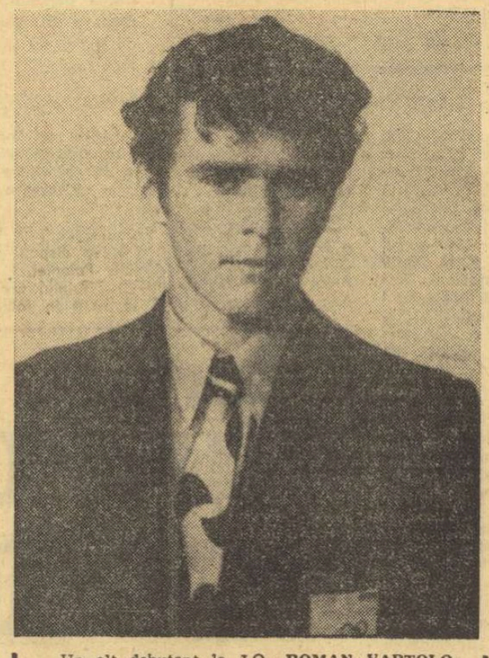

Un alt debutant la J.O., **ROMAN VARTOLOMEU** s-a născut la 9 mai 1950, în comuna Mahmudia. Înălţime — 1,85 m, greutate — 82 kg. Face parte din clubul sportiv **STEAUA** şi participă la competiţiile de caiac din anul 1969, cînd devine campion naţional de juniori; în 1970 şi 1971 ocupă locul II în campionatele seniorilor. Începînd din 1971, dar mai ales în anul 1972 se afirmă tot mai mult în arena internaţională cîştigînd, împreună cu colegii săi de echipaj, mai multe victorii internaţionale.

LA ÎNCHIDEREA EDIŢIEI

Rezultate ale luptătorilor români în gala de simbătă seara: **Gheorghe Berceanu** (cat. semimuscă) b. descalificare Calafiore (Italia) şi are, după 5 tururi, un singur punct de penalizare (Anghelov — Bulgaria şi Aliabadi — Iran au cîte 3,5 p). **El are asigurată medalia de bronz, dar luptă în continuare pentru cea de aur.**

Victor Dolipschi (cat. grea) b. descalificare (cînd conducea cu 7—0) pe Csatari (Ungaria). Are şi el, la această oră, medalia de bronz, dar luptă pentru cea de argint cu bulgarul Tomov.

Nicolae Martinescu (cat. semigrea) învinge la puncte pe Albrecht (R.D. Germană). El este clasat pe locul 4. Duminică va lupta cu Kiss (Ungaria) şi dacă pierde la puncte... cîştigă medalia de argint.

Ion Păun (cat. pană) a fost învins de Fujimato (Japonia) şi eliminat. Poziţia lui în clasament depinde de rezultatele celorlalţi luptători.

Nicolae Neguţ (cat. mijlocie) a fost învins prin tuş de iugoslavul Ciorak şi se clasează pe locul 6.

A XX-a ediție a JOCURILOR OLIMPICE DE VARA

München • 26 august - 11 septembrie 1972

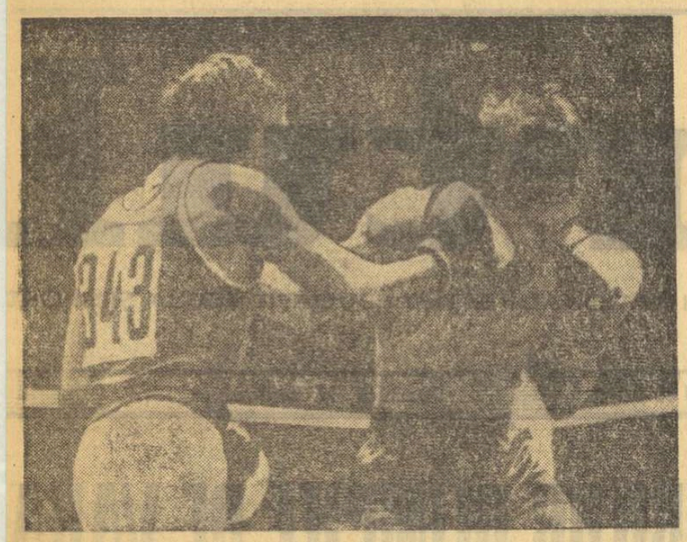

De această dată directa lui Kuznețov și-a atins ținta și Pometcu resimte duritatea loviturii

APLAUZE CĂLDUROASE PENTRU ION ALEXE

Nu se poate, firește, contesta faptul că reprezentantul nostru la categoria grea, Ion Alexe, a avut un culoar extrem de avantajos creat de tragerea la sorți a tabloului turneului olimpic de box. În timp ce unii dintre cei mai puternici grei ai lumii (Stevenson, Bobick, Hussing, Nesterov, Denderys) erau obligați să lupte unul împotriva celuilalt, în meciuri, cel mai adesea, de o excesivă duritate, încheiate prin abandonuri sau chiar k.o.-uri, Ion Alexe a avut un drum ceva mai blînd înspre finala categoriei, pe care i-a parcurs însă cu claritate și valorificînd excelent calitățile sale tehnice. În cel de al 336-lea meci al turneului el l-a întîlnit, în semifinale, pe blondul și bondocul suedez Hasse Thomsen, un tip de matelot ale cărui cunoștințe pugilistice nu erau la înălțimea fostului campion al Europei. Și astfel, boxînd cu prudență, împiedicînd abil un adversar rudimentar să ajungă a-l lovi, punctînd mult, Ion Alexe a obținut o meritată calificare în finala turneului. Puțin exasperați de duritatea loviturilor din cealaltă jumătate a tabloului, specialiștii prezenți la „Boxhalle" au apreciat că boxul lui Ion Alexe, în maniera clasică britanică, — adică practicînd frumosul duel cu mănușile, a constituit o „oază" în masa de „fighteri" de tip american. Evoluțiile lui Alexe au fost unanim apreciate drept foarte curate și încîntătoare din punct de vedere spectacular. De altfel, publicul l-a aplaudat călduros de fiecare dată. Ceea ce însă nu știa publicul, este faptul trist că în semifinală Alexe a boxat cu o fisură la metacarpul mîinii drepte și cu o rană la pleoapa dreaptă, urmări ale luptei foarte strînse cu tînărul Fangaenel din R.D. Germană, în sferturile de finală. Ne este teamă că Ion Alexe nu se va putea prezenta la finală în deplinătatea forțelor sale. Oricum însă, performanța sa de a obține medalia de argint, într-o asemenea valoroasă companie, este mai mult decît meritorie.

Este evident acum — ceea ce era greu de prevăzut acasă, în timpul pregătirilor — că Ion Alexe, scutit o vreme de antrenamente, a acumulat mai multă odihnă decît toți ceilalți boxeri români, a fost mai proaspăt, a avut disponibilități fizice superioare, ceea ce l-a dus la — nu atît la medalia de argint — cît la mereu bunele evoluții în ring.

Victor BĂNCIULESCU

ȘI ACUM ULTIMUL ACT LA BOX

Turneul olimpic de box — competiție ce s-a întins pe toată durata Jocurilor — se află acum în pragul actului său final. Vineri seara s-a consumat cea de a doua semifinală a întrecerilor. În această reuniune a evoluat și reprezentantul nostru Ion Alexe, în compania pugilistului suedez Hasse Thomsen. Boxerul român a aplicat cea mai bună tactică în fața unui adversar puternic, dar cu o tehnică rudimentară. Alexe și-a menținut adversarul la distanță cu directe de dreapta și a punctat deseori cu serii scurte și rapide de lovituri.

În primul meci al galei, la categoria semimuscă, sud-coreeanul Kim U Lee l-a învins pe spaniolul Enrique Rodriguez (învingătorul lui Turei) și s-a calificat în finală, alături de György Gedö (Ungaria). La muscă, ugandezul Leo Rwabogo, medaliat cu bronz la Ciudad de Mexico, l-a întrecut greu la puncte (3—2) pe cubanezul Douglas Rodriguez. Alfonso Zamora (Mexic) a obținut o surprinzătoare, dar meritată victorie la puncte în fața lui Ricardo Carreras (S.U.A.), considerat de cei mai mulți specialiști, prezenți la München, ca principal favorit al categoriei. Boris Kuznețov (U.R.S.S.) l-a depășit clar, la puncte, pe maghiarul Andras Botos, iar la semiușoară, Laszlo Orban a cîștigat, la limită (3—2) partida cu columbianul Alfonso Perez. Ușorul bulgar Anghel Anghelov a obținut din nou o victorie clară care-l aduce, neașteptat, în finala olimpică. El l-a învins la puncte (4—1) pe Isaak Daborg (Niger).

Partida din semifinala categoriei semimijlocie, dintre cubanezul Emilio Correa și Jesse Valdez (S.U.A.) a fost foarte frumoasă și extrem de echilibrată. În final, trei dintre cei cinci arbitri l-au văzut învingător pe boxerul cubanez deși Valdez a fost superior și ar fi meritat decizia. Polonezul Wieslaw Rudkowski continuă seria surprizelor la mijlocie mică. După ce l-a eliminat pe principalul favorit, Garbey (Cuba), Rudkowski l-a întrecut clar la puncte și pe Peter Tiepold (R.D. Germană). Campionul european de tineret, Viaceslav Lemeșev (U.R.S.S.) l-a învins prin abandon în repriza secundă pe Marvin Johnson (S.U.A.), iar la semigrea, Gilberto Carrillo (Cuba) l-a depășit clar (5—0) pe nigerianul Isaak Ikhouria.

PROGRAMUL FINALELOR

Semimuscă : György Gedö (Ungaria) — Kim U Lee (Coreea de Sud)
Muscă : Gheorghi Kostadinov (Bulgaria) — Leo Rwabogo (Uganda)
Cocoș : Orlando Martinez (Cuba) — Alfonso Zamora (Mexic)
Pană : Philip Waruinge (Kenya) — Boris Kuznețov (U.R.S.S.)
Semiușoară : Jan Szczepanski (Polonia) — Laszlo Orban (Ungaria)
Ușoară : Ray Seales (S.U.A.) — Anghei Anghelov (Bulgaria)
Semimijlocie : Ianos Kajdi (Ungaria) — Emilio Correa (Cuba)
Mijlocie mică : Dieter Kottysch (R.F. a Germaniei) — Wieslaw Rudkowski (Polonia)
Mijlocie : Reima Virtanen (Finlanda) — Viaceslav Lemeșev (U.R.S.S.)
Semigrea : Gilberto Carrillo (Cuba) — Mate Parlov (Iugoslavia)
Grea : ION ALEXE (România) — Teofilo Stevenson (Cuba)

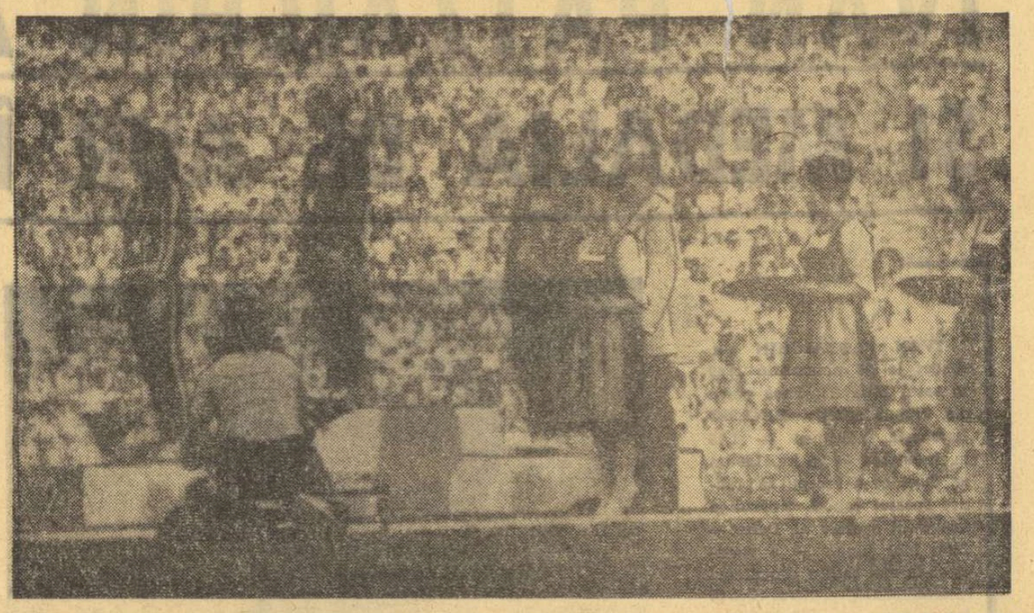

Moment solemn pe stadionul olimpic : premierea primelor trei clasate în proba de 100 m garduri. Pe locul secund, în stînga, reprezentanta noastră Valeria Bufanu — Foto : Radu CRISTESCU — Agerpres

VREAU SĂ MAI SMULG RECORDULUI DOUĂ ZECIMI !...

ne-a declarat medaliata cu argint — VALERIA BUFANU

MUNCHEN, 9 (prin telex, de la unul din trimișii noștri speciali).

Valeria Bufanu a plecat spre stadionul olimpic doar ca un „Grosse Outsider", cum spunea crainicul televiziunii vest-germane și s-a întors cu o strălucitoare medalie de argint, menită parcă să perpetueze starea de... matriarhat care domnește în atletismul nostru.

Am reîntîlnit-o în seara victoriei, pe Connolly-Strasse, obișnuitul „corso" al sportivilor români.

— Cum te simți, Coca, cu medalia de argint ?

Valeria Bufanu tresare, speriată parcă...

— Mi-am dat seama foarte tîrziu că am cîștigat această medalie. Poate, abia pe podium, cînd nu reușeam să-mi stăpînesc lacrimile.

— Ai avut un start mai slab decît în semifinală. De ce oare ?

— Din cauza emoției. Cu cîteva minute înainte de start mi-a venit un gînd năstrușnic. Mi-am zis că eu sînt cea care ar trebui să cîștige medalia de aur ! La început am simțit o mare bucurie, dar imediat mi-am dat seama că mă copleșește emoția. Din această cauză am ratat startul. Din această cauză am doborît gardurile trei și patru. Abia atunci însă m-am simțit eliberată și m-am aruncat în neștire.

— Cum ai reușit să ajungi aici, Coca ?

— Foarte greu. De fapt, totul a început cu marele meu insucces de la Helsinki, unde am sperat să vin pe locul trei și am căzut tocmai pe șapte !

— Ce ai făcut în acești doi ani ?

— Am lucrat foarte mult. Am reușit o performanță care nu prea e prevăzută în tratate. Am reușit să-mi măresc viteza despre care, se spune, în general, că poate fi dezvoltată cu cel mult cinci la sută, ca fiind, cum s-ar spune, o calitate nativă. Eu am reușit totuși s-o îmbunătățesc substanțial.

— Ce proiecte ai ?

— Vreau să mai smulg două zecimi de secundă recordului. Vreau să mă conving eu însămi că aș fi putut cîștiga medalia de aur. La 26 de ani trebuie să mă grăbesc ! Aștept cu nerăbdare cele două concursuri din Italia : Memorialul Bruno Zauli și reuniunea de la Rieti, pentru a bate fierul cît e cald.

— Ce impresie ți-a făcut Olimpiada ?

— Olimpiada este, în primul rînd, un fantastic efort nervos din partea... pașnicilor locuitori ai satului olimpic. Cînd am aflat că totul se decalează cu 24 de ore, am fost cuprinsă de teamă, pentru că îmi calculasem la centimă resursele nervoase. Din fericire, această admirabilă colegă și prietenă care este Argentina Menis a reușit să-mi imprime o stare de optimism care m-a ajutat să înving toate greutățile... În cele zece zile petrecute în satul olimpic am avut însă și unele senzații neplăcute. Nu știu de ce, dar am avut impresia că noi sportivii, indiferent dacă venim din Europa sau din Australia, sîntem priviți ca niște... cai de curse. Eu cred însă că scopul principal al Olimpiadei e să pună în valoare atît omul cît și sportivul. Să-mi permiteți încă ceva... Vreau să vă spun că am plîns puțin și pentru faptul că în drum spre sala de interviuri nu am întîlnit-o și nu am îmbrățișat-o pe antrenoarea mea Eveline Ghimpu, cu care am lucrat pînă în seara lui 22 august. Și pentru că tot sînt la capitolul confesiunilor, aș vrea să vă mai spun că mi-a părut foarte rău că Mihaela Peneș a ratat această Olimpiadă după ce a strălucit atît de puternic la Tokyo și la Ciudad de Mexico.

— Poate veți fi împreună la Montreal.

— Poate. Deși nu am să uit, prea curînd, că am fost la un pas de ceea ce își dorește orice sportiv din lume : să asculte imnul țării sale, „sus", pe podium, în fața unui miliard de spectatori...

ARGENTINA MENIS — recordmană olimpică la disc

Splendida dimineață de simbătă, însorită atît cît e avantajos pentru atletism, a oferit celor aproape 80 000 de spectatori întreceri de calificare de o deosebită valoare. Ele au început cu proba de aruncare a discului în care era așteptată o mostră a crîncenei bătălii ce va urma, duminică, în ziua finalei. Favoritele, pe care publicul le-a urmărit cu multă atenție, nu s-au dezis. Din prima încercare, Liesel Westermann, fosta recordmană a lumii, reușește 58,26 și se arată mulțumită de rezultat. A fost rîndul Argentinei Menis. Cu dezinvoltura ei binecunoscută, a intrat în cercul de aruncare și a trimis discul la 61,58 m, stabilind un nou record olimpic, pe care spectatorii l-au aplaudat cu multă însuflețire. Performanța aceasta a mai domolit elanul adversarelor care s-au mulțumit să caute doar obținerea calificării. Carmen Ionescu a depășit prima aruncare, iar apoi pe a doua, din prudență, a executat-o fără elan prea mult, obținînd totuși 57,85 m suficient pentru a promova în finală și a se clasa a șasea dintre aruncătoarele prezente (în număr de 17). Apoi Tamara Danilova a făcut un efort ceva mai deosebit reușind să-și depășească recordul personal cu o aruncare de 60,34 m. A fost rîndul Elei Manoliu care nu a urmărit decît realizarea baremului stabilit (55 m), declarîndu-se satisfăcută cu o aruncare de 55,88, care o clasează a noua printre cele 12 atlete calificate, al căror pluton îl încheie Ludmila Muraviova cu 55,24 m. Discobola maghiară Jolan Kleiberne nu s-a prezentat la start, iar Olga Connolly, fosta campioană olimpică din 1956, nu a obținut calificarea avînd cea mai bună aruncare de 51,58. Recordmana lumii, Faina Melnik, a obținut, din a doua încercare, 61,26 m (prima a fost de 53,00 m).

Peste 40 de săritori și-au încercat puterile în proba de calificare la săritura în înălțime al cărei barem era de 2,15 m. Majoritatea lor au obținut această înălțime, ceea ce dovedește clasa mult crescută a atleților la această probă în care valorile mari se măsoară de la 2,20 m în sus. Această constatare nu ne împiedică însă să menționăm performanța atletului român Șerban Ion care, intrat în concurs la doi metri, a reușit să sară succesiv, mereu din prima încercare, înălțimile de 2,06 m, 2,09 m, 2,12 m și, în sfîrșit, 2,15 m. Reușita lui, fără să dea garanții prea mari asupra evoluției în finală, trebuie totuși subliniată ca o performanță foarte bună pentru că în condițiile extraordinarei concurențe olimpice accesul într-o finală atletică este un lucru cu totul remarcabil.

ARGENTINA MENIS

TURNEUL DE HANDBAL SE ÎNCHEIE CU O FINALĂ PUȚIN SCONTATĂ !

Echipa României întîlnește pe cea a R. D. Germane, pentru locurile 3-4

Zarurile au fost aruncate în turneul de handbal ! Acum, primele opt formații în ierarhia acestei competiții, care a stîrnit vii comentarii prin numeroasele surprize înregistrate și prin spectaculoasele răsturnări din clasamente, sînt așezate perechi — perechi, urmînd ca duminică, în două cuplaje programate la Sporthalle, să se definitiveze ordinea lor.

Nu încape niciun fel de dubiu asupra faptului că cea mai neașteptată poziție în această parte finală a cursei pentru medalii o au handbaliștii cehoslovaci, care — cu un finiș impresionant — au realizat în grupa semifinală A două senzaționale victorii, ambele de o simetrie a scorului puțin obișnuită : 12—5 (7—6) atît în fața formației Suediei, cît și în partida cu redutabila selecționată a Uniunii Sovietice, plasată înaintea acestor jocuri printre marile favorite și aflată acum în situația de a-și disputa cu echipa R.F. a Germaniei, locurile 5 și 6 ! Trebuie, însă, spus că formația Cehoslovaciei, antrenată de aproape doi ani de fostul mare portar Jiri Vicha, a realizat în acest sezon cîteva rezultate excelente (victorii la reprezentativele Iugoslaviei și R.D. Germane), care lăsau să se întrevadă că, într-un viitor nu prea îndepărtat, elevii lui Vicha vor reintra în circuitul marilor valori ale handbalului, de unde (după succesul din 1967, medaliile de aur la C.M.) dispăruseră subit. Iată așadar, că, mai repede decît bănuiau specialiștii, selecționata Cehoslovaciei a reapărut pe primul plan al luptei pentru supremație în handbal, urmînd ca duminică noaptea (de fapt, chiar în „ziua" de luni, pentru că meciul se va termina după miezul nopții...) să întîlnească, într-o dispută decisivă pentru titlul olimpic, formația Iugoslaviei. Și, în ciuda aparențelor, jucătorii iugoslavi nu au prima șansă, deoarece partidele disputate în ultimul timp între aceste două echipe nu prea au dat cîștig de cauză selecționatei antrenate de Vlado Stenzel și Ivan Snoj.

Reprezentativa țării noastre a ratat șansa de a lupta pentru medalia de aur, la capătul unui meci pe care l-a pierdut doar la un singur gol diferență, ceea ce în handbal înseamnă foarte puțin. Dar, nu-i mai puțin adevărat că la echipa română au existat și slăbiciuni în apărare, unde nu s-a putut găsi o soluție eficientă pentru a bloca șuturile de la distanță ale lui Lazarevici, ca și o surprinzătoare reținere în atac, unde doar Gruia singur și-a asumat răspunderea finalizărilor. Edificator în această direcție este faptul că în repriza secundă, deci timp de 30 de minute, din cele 9 goluri realizate de echipa noastră 7 au fost înscrise de Gruia și unul de Cosma din acțiune, iar unul de Kicsid prin transformarea unei aruncări de la 7 m. Este evident că dacă Gruia ar fi fost bine susținut și de alți jucători, în primul rînd de Gunesch și de Kicsid, atunci situația poate ar fi fost cu totul alta...

Așa însă handbaliștii români vor întîlni pe cei din R. D. Germană, — reeditarea finalei de la C.M. din 1970 ! — cu care își vor disputa medaliile de bronz. Meciul nu este deloc ușor, însă nutrim speranța că, de această dată, jucătorii români vor avea mai multă personalitate, mai multă încredere în puterile lor, așa cum de altfel au dovedit-o în partidele anterioare.

CLASAMENT

GRUPA SEMIFINALĂ A

1. Cehoslovacia	3	2	0	1	42—38 4
2. R.D. Germană	3	2	0	1	35—34 4
3. Uniunea Sovietică	3	1	1	1	34—34 3
4. Suedia	3	0	1	2	34—40 1

GRUPA SEMIFINALĂ B

1. Iugoslavia	3	3	0	0	56—44 6
2. România	3	2	0	1	46—39 4
3. R.F. a Germaniei	3	1	0	2	43—51 2
4. Ungaria	3	0	0	3	44—55 0

Iată și ordinea meciurilor finale :
locurile 7—8 : SUEDIA — UNGARIA
locurile 3—4 : ROMÂNIA — R.D. GERMANĂ
locurile 5—6 : U.R.S.S. — R.F. A GERMANIEI
locurile 1—2 : IUGOSLAVIA — CEHOSLOVACIA

BASCHETUL FEMININ LA OLIMPIADĂ

Cu prilejul celui de al 39-lea Congres al F.I.B.A., desfășurat la München, au fost luate o serie de importante măsuri.

Astfel, s-a decis ca la Jocurile Olimpice din 1976 să ia parte 12 echipe masculine (în loc de 16 ca pînă acum), acestea fiind : țara organizatoare, primele trei clasate la J.O. de la München, cîte o echipă din America, Europa, Asia, Oceania, Africa și alte trei echipe calificate în urma unui turneu preolimpic.

La turneul feminin, primul din istoria Jocurilor Olimpice, vor participa șase echipe : țara organizatoare, primele trei clasate la campionatul mondial din 1975 (Cali, Columbia), primele două clasate la turneul preolimpic ce va fi organizat în 1976, în Canada.

Tot în cadrul Congresului, a fost ratificată afilierea la F.I.B.A. a statelor Costa Rica, San Marino, Haiti, Brunei și Yemen, ceea ce ridică la 132 numărul țărilor membre ale forului internațional.

În sfîrșit, Congresul a adoptat următoarele modificări ale regulamentului de joc : fiecare echipă va fi compusă din 10 jucători, doar la competițiile în care o formație trebuie să susțină mai mult de cinci întîlniri putînd fi folosiți 12 jucători ; regula celor 10 secunde (trecerea mingii din terenul de apărare în cel de atac în decurs de 10 secunde) va fi aplicată pe tot parcursul unui meci (nu numai în ultimele trei minute cum prevedea vechea regulă) ; în cazul acordării a două aruncări libere cîștigînd echipei beneficiare va decide pe parcursul întregului meci, dacă aruncările vor fi executate sau se va renunța la ele, în acest caz mingea fiind repusă în joc de la linia laterală. În situație de întîrziere a deciziei căpitanului de echipă, acesta va pierde dreptul opțiunii și arbitrul va indica executarea celor două aruncări libere.

MARTINESCU A OBȚINUT O VICTORIE PREȚIOASĂ ÎN TURUL TREI

În gala de vineri seara, luptătorii de la categoriile mari au susținut partidele din cadrul turului trei, partide extrem de dificile deoarece se confruntau numai concurenții care reușiseră să treacă de severul trial al primelor două tururi. Reprezentanții țării noastre, aflați în competiție la 4 din cele 5 categorii, au obținut rezultate remarcabile, îndeosebi Nicolae Martinescu și Victor Dolipschi, învingători în fața unor adversari deosebit de valoroși. Ion Gabor și Nicolae Neguț au terminat partidele din acest tur la egalitate, la capătul unor dispute epuizante.

Dar, iată însemnările noastre de la această gală. Ne vom referi mai întîi la meciul greului Victor Dolipschi cu vest-germanul Wilfried Dietrich, medaliat cu argint la C.M. din 1969 și cu bronz la Ciudad de Mexico. Înaintea acestui meci, luptătorul român avea 4 puncte de penalizare pe care le-a primit chiar din primul tur, în timp ce adversarul său nu avea nici un astfel de punct, acesta avînd pînă atunci numai victorii înainte de limită. Partida a început într-un ritm lent, ambii luptători evitînd atacurile. În continuare însă, Dolipschi a început să accelereze ritmul forțînd obținerea unor prize favorabile atacului, dar Dietrich refuza să le accepte și astfel a primit primul avertisment pentru luptă pasivă. Încurajat de perspectiva unui rezultat favorabil, tînărul nostru luptător (va împlini 22 de ani la 19 octombrie) a trecut la ofensivă din toate pozițiile. La rîndu-i, luptătorul vest-german, văzînd că nu-i reușeau încercările de a ripsota a apelat la procedee de atac mai dure, de pe urma cărora a primit și cel de al doilea avertisment. În ultima repriză, cînd Dolipschi conducea cu 4—3, lupta a devenit dramatică. Ritmul impus de Dolipschi îl sufocase pe Dietrich și arbitrii au dictat al treilea avertisment împotriva acestuia. Cei peste 2000 de spectatori au fost nemulțumiți de această decizie, dar antrenorul luptătorului vest-german, H. Osterman, ne-a declarat că nu poate contesta nici unul dintre avertismentele dictate împotriva sportivului său.

Semigreul Nicolae Martinescu a trecut de un adversar care reputase una dintre cele mai senzaționale victorii, întrecîndu-l pe dublul campion mondial Per Svensson (Suedia). Este vorba de bulgarul Hristo Ignatov, în fața căruia Martinescu a ieșit învingător la puncte. În repriza întîi lupta a fost lipsită de procedee tehnice și ambii concurenți au primit cîte un avertisment. La începutul celei secunde însă, Martinescu a executat un excelent salt ducîndu-și adversarul în „pod", dar Ignatov, cu o forță nebănuită a reușit să evite tușul. Lupta din repriza a treia a fost dominată clar de Martinescu care a cîștigat, detașat la puncte : 5—2.

La categoria semimijlocie, Ion Gabor, întîlnind un adversar rutinat și cu un stil de luptă foarte închis, norvegianul Harald Barlie, n-a putut să finalizeze procedee tehnice și astfel a fost dictat un rezultat de egalitate.

Mijlociul Nicolae Neguț s-a întîlnit tot cu un novegian, Hakon Overbye, cu care a terminat la egalitate, după trei reprize de luptă înfrîjită. În urma acestor rezultate toți cei 4 luptători români amintiți, au intrat în turul 4.

MARIAN SLAVIC, OPT TITLURI DE CAMPION LA NATAȚIE

Doi concurenți au ieșit în evidență ieri, în ultima zi a campionatelor republicane de înot : Marian Slavic (Steaua) prin faptul că a cucerit opt titluri de campion național și Dionisie Nagy (Mureșul Tg. Mureș) care la 31 de ani se luptă din răsputeri cu adversari mult mai tineri și îi mai și învinge. Așa a făcut în dificila cursă de 400 m mixt la care, poate tocmai din cauza efortului ce-l solicită, nu au luat parte decît trei sportivi, dintre care doar doi au împlinit baremul de omologare a rezultatelor. De altfel, penuria de concurenți a fost, așa cum am mai spus, o caracteristică nefericită a întrecerilor, la fel ca și slaba pregătire a majorității participanților. Sîntem convinși, însă, că Biroul Federal va analiza cauzele eșecului acestor campionate și va lua măsurile impuse pentru a revitaliza activitatea competițională.

REZULTATE. 200 m liber (m) : 1. M. Slavic (Steaua) 2:07,1 ; 2. A Adam (Steaua) 2:10,8 ; 3. M Nicodim (Steaua) 2:11,0 ; 200 m liber (f) : 1. Eugenia Cristescu (Dinamo) 2:26,0 ; 2. Gyöngy Sovago (C.S.M. Cluj) 2:23,3 ; 3. Lucia Radu (Dinamo) 2:30,8 ; 200 m bras (m) : 1. O. Ressler (Steaua) 2:37,8 ; 2. Gr Săruleanu (Rapid) 2:41,4 ; 3. E. Hempel (Steaua) 2:41,9 ; 200 m bras (f) : 1. [illegible] Gorgescu (Dinamo) 3:00,4 ; 2. Liliana Bancu (Școlarul) 3:03,7 ; 3. Liliana Burlacu (Dinamo) 3:05,6 ; 400 m mixt (m) : 1. D. Nagy (Mureșul Tg. Mureș) 5:11,6 ; 2. T. Nuțeanu (Dinamo) 5:33,4 ; 400 m mixt (f) : 1. Adriana Pupăzan (Dinamo) 5:57,6 ; 2. Camelia Vițeu (Dinamo) 6:06,4 4×200 m liber (m) : 1. Steaua (Adam, Ressler, Nicodim, Slavic) 8:55,8 ; 2. C.S.M. Cluj 9:09,4 ; 3. Dinamo 9:13,0 ; 4×100 m liber (m) : 1. Steaua (Adam, Ressler, Nicodim, Slavic) 3:55,7 ; 2. C.S.M. Cluj 3:56,5 ; 3. Dinamo 4:09,8 ; 4×100 m liber (f) : 1. Dinamo I (Hidoș, Burlacu, Pupăzan, Cristescu) 4:37,9 ; 2

În ultima reuniune a campionatelor republicane de natație au fost înregistrate următoarele rezultate : 200 m spate (m) : 1. Gh. Lupu (Școlarul) 2:21,0 ; 2. T. Nuțeanu (Dinamo) 2:21,8. 3. L. Copcealău (Dinamo) 2:25,8 ; 200 m spate (f) : 1. Lavinia Donea (Sc. sp. Reșița) 2:50,2, 2. Irina Ratușnii (Dinamo) 2:56,9 ; 200 m delfin (m) : 1. T. Nicolae (Dinamo) 2:40,3, 2. Z Kaszian (C.S.M. Cluj) 2:33,8 ; 200 m delfin (f) : 1 .Agneta Sterner (Steaua) 2:40,3, 2. Camelia Vițeu (Dinamo) 2:45,3, 3. Angela Anton (Dinamo) 2:57,7 ; 800 m liber (f) : 1. Eugenia Cristescu (Dinamo) 10:30,9, 2 .Lucia Radu (Dinamo) 11:01,2, 3. Daniela Georgescu (Dinamo) 11:12,0 ; 1500 m liber (m) : 1. D. Nagy (Mureșul Tg. Mureș) 18:22,9, 2 A. Adam (Steaua) 18:39,8 3. G. Moraru (C.S.M. Cluj) 19:08,7.

IN CAMPIONATELE DE SĂRITURI, FAVORIȚII CONFIRMĂ

Campionatele republicane de sărituri în apă au continuat simbătă după-amiază în piscina de la stadionul Tineretului, fără vreo surpriză, locul întîi revenind, detașat, favoriților. Ecaterina Dumitriu (antrenor Nicolae Sparlosu) și Ion Ganea (antrenor Norben Hatzack) au mai cucerit cîte un titlu de campion. Rezultate, platformă, fete : 1 ECATERINA DUMITRIU (C.S.S. Buc.), 300,40 p ; 2. Angela Popescu (Sc. sp. Sibiu) 213,60 p ; 3. Liliana Popescu (Sc. sp. Sibiu) 201,80 p ; 4 Ruxandra Hocică (Sc. sp. Sibiu) 184,23 p ; 5. Florentina Socol (C.S.S. Buc.) 144,20 p. Trambulină (3 m) băieți : 1. ION GANEA (C.S.M. Sibiu) 544,41 p ; 2 Vasile Nedelcu (C.S.S. Buc) 415,92 p ; 3. Gerhard Falich (Sc. sp. Sibiu) 404,37 p ; 4. Francisc Laszlo (C.S.M. Cluj) 396,90 p ; 5. Ion Bodrea (C.S.M. Cluj) 394,11 p ; 6 Ion Ilieș (Progresul Buc.) 389,58 p.

Azi, de la orele 10 și 16, va avea loc concursul la trambulină fete și platformă băieți.

Daniel DIACONESCU

● Conducătorul destinelor fotbalului brazilian J. Havelange care — după cum se știe — va candida la președinția Federației internaționale de specialitate și care este, totodată, membru al C.I.O., se află la München unde urmărește cu precădere turneul de fotbal. Într-o declarație făcută presei, J. Havelange a spus : „După ce am văzut ceea ce am putut vedea aici, m-am gîndit mai serios la problema fotbalului și am ajuns la concluzia că acest sport trebuie scos din programul Olimpiadelor". El a încheiat astfel : „Trebuie ca F.I.F.A. să aibă curajul de a renunța la turneul olimpic de fotbal".

● „Cine se dopează înseamnă că se sinucide", a afirmat unul din cei nouă medici însărcinați cu controlul anti-doping la J.O. Desigur, nu este vorba de o sinucidere în adevăratul sens al cuvîntului, ci de faptul că un asemenea act nu poate scăpa rigorosului control efectuat la München și, deci, se soldează cu eliminarea celui în culpă. Într-adevăr, specialiștii care s-au ocupat de această chestiune au repertoriat toate produsele dopante din lume și le-au inclus în diagrama de control.

● Avery Brundage, președintele onorific pe viață al C.I.O., și lordul John Killanian, noul președinte al C.I.O., vor pleca la Lausanne cu un avion special imediat după festivitatea de închidere a Jocurilor Olimpice de la München. Ei se vor întîlni, în mod oficial, în ziua de 12 septembrie, conform programului stabilit, la sediul C.I.O., pentru a discuta problemele actuale referitoare la conducerea acestui for sportiv.

● Baschetbaliștii portoricani s-au bucurat de o foarte mare popularitate la München. În primul rînd, pentru că ei practică un joc foarte spectaculos dar și pentru motivul că, înaintea fiecărui meci, ei au împărțit spectatorilor suveniruri constînd în portmonee cu motive specifice. Este inutil să precizăm că acestea erau goale...

● Ați reținut, poate, că în echipa de fotbal a Ungariei care își va disputa finala turneului olimpic cu formația Poloniei, joacă doi frați : Antal și Ede Dunai. Primul are 29 de ani și este un nume cunoscut în fotbalul internațional. Celălalt, a împlinit 23 de ani și, pentru buna sa comportare în acest turneu, urmează să fie inclus în lotul A al Ungariei. Cei doi frați au contribuit cu 6 goluri la succesul echipei lor : patru, cel mare și două, mezinul.

● Comisia executivă a C.I.O. a publicat un comunicat în care arată că a respins cererile comitetelor olimpice ale S.U.A. și Olandei prin care acestea solicitau anularea sancțiunilor dictate împotriva înotătorului american Rick Demont și, respectiv, a ciclistului Van den Noek. După cum se știe, acești doi sportivi au fost descalificați deoarece la controlul anti-doping analizele lor au fost găsite pozitive. Președintele comisiei medicale a C.I.O. a precizat că decizia luată este inatacabilă.

● Atletul american Jim Ryun care a ratat calificarea în finala probei de 1 500 m plat căzînd în timpul desfășurării cursei, a depus o reclamație în care afirmă că alergătorul ghanez Fordjour l-ar fi jenat. Comisia tehnică a concursului a respins contestația ca nefondată.

● Iată o paralelă între performanțele fostului recordman mondial la decatlon, Bill Toomey (S.U.A.) și cele ale noului recordman, cîștigătorul titlului olimpic de la München, Nikolai Avilov (U.R.S.S.) : 100 m plat : 10,3 — 11,0 ; lungime : 7,76 — 7,68 ; greutate : 14,38 — 14,36 ; înălțime : 1,93 m — 2,12 m ; 400 m plat : 47,1 — 48,5 ; 110 mg : 14,3 — 14,3 ; disc : 46,49 m — 45,48 m ; prăjină : 4,27 m — 4,55 m ; suliță : 65,74 m — 61,66 m ; 1 500 m : 4:39,4 — 4:22,8. Amintim că recordul lui Toomey era de 8 417 p, iar cel realizat de Avilov este de 8 454 p.

● Trocul de bilete cunoaște o mare vogă la München. Întrucît un bilet echivalează cu peste patru ore de spectacol sportiv, privitorul care s-a plictisit după un timp, iese din sală sau de pe stadion și negociază schimbul biletului său cu altul pentru o nouă competiție. „Schimbiștii" — cum sînt numiți aici — pot vedea cu prețul unui bilet cîte două jumătăți de competiție.

● Asociația japoneză a florilor de cireș a oferit Comitetului de organizare a J.O 800 de cireși din specia „Kasan" pentru a fi plantați în capitala Bavariei.

Jurnal OLIMPIC 10 septembrie

fotbal

IN SEMIETAPA DE IERI A DIVIZIEI A

U.T.A. 0 (0)
DINAMO 1 (0)

„PREFAȚA" LA MECIUL CU NŐRRKŐPING NU A REUȘIT!

ARAD, 9 (prin telefon, de la trimisul nostru)

Așteptat cu nerăbdare, mai ales datorită partidei de miercuri, din „Cupa U.E.F.A.", care urmează să aibă loc aici, la Arad, meciul acesta nu a fost nici pe departe „prefața" care se întrevedea. Dinamo a reușit să se apere cu precizie, iar U.T.A., în ciuda faptului că a atacat, nu a reușit să depășească o apărare bine pusă la punct. Din această cauză, întrucît minutele treceau și golul nu venea, ba mai mult, el a... căzut în poarta lui Vidac (min. 67), după o centrare trimisă de pe stînga, de Fl. Dumitrescu, și reluată cu capul de Lucescu în gol, ea a degenerat, în special în final. Cauza și-o împart atît jucătorii, cît și arbitrul Nicolae Rainea, care a scăpat jocul din mînă, a fost indulgent cu duritățile, și a permis ca pe acest stadion, renumit prin jocul fair pe care-l găzduia, să se petreacă scene penibile. Eroii principali, atît cît am putut vedea noi: Pîrvu (excelent, însă, în joc), Dumitrache (care l-a lovit pe Birău fără balon), Petescu, Birău și Cheran.

U.T.A. ar fi putut, totuși, cîștiga dacă își păstra sîngele rece și dacă două excelente șuturi ale lui Domide nu ar fi fost, miraculos, deviate din fața porții de către Dinu și Cheran.

Credem că la slabul potențial ofensiv al echipei locale a contribuit și absența unuia dintre „puncherii" săi, Broșovschi, suspendat, după cum se știe, pe trei etape. Oricum, „prefața" la meciul cu Norrköping nu a reușit!

Mircea TUDORAN

> Stadion U.T.A.; timp înorat (a plouat); teren alunecos; spectatori aproximativ 15 000. A marcat LUCESCU (min. 67). Raport de cornere 12—5; Raportul șuturilor la poartă 13—12 (pe spațiul porții 6—8);
> U.T.A.: Vidac — Birău, LERETER, Pojoni, Popovici — Petescu, PÎRVU — Axente, KUN, DOMIDE, Sima.
> DINAMO: CONSTANTINESCU — Cheran, Dobrău, G. Sandu, Deleanu — Dinu, NUNWEILLER — Sălceanu, Dumitrache, LUCESCU, FL. DUMITRESCU.
> A arbitrat N. RAINEA (Bîrlad) ★, neajutat la linie de I. Ciolan (Iași) și Em. Păunescu (Vaslui).
> Trofeul Petschovschi: 6
> La tineret-rezerve: U.T.A.—Dinamo 1—1 (1—0)

Univ. CRAIOVA 1 (0)
F. C. ARGEȘ 1 (0)

GOLURILE PARATRĂZNET...

CRAIOVA, 9 (prin telefon, de la trimisul nostru)

A trebuit să treacă 53 de minute pentru ca golul lui Țarălungă — paratrăznet al nervilor, imprecațiilor, „polițelor" achitate, bruscărilor și al altercațiilor cu arbitrii, care transformaseră meciul într-o parodie — să lase aceste tare condamnabile să se scurgă în gazon. Acalmia a durat doar cîteva minute și furtuna a început, din nou, deși — nici cerul nu mai era atît de înnourat. Numai între minutele 65—68 am consemnat ciocnirea Oblemenco — Stan, în care portarul argeșean a rămas la pămînt, Olteanu a primit îngrijiri pe tușă, ca apoi să se răzbune, scoțîndu-și tricoul și aruncîndu-l într-un adversar! A venit apoi golul egalizator al oaspeților, înscris de același Olteanu (cînd erou negativ, cînd erou pozitiv...) și se părea că finalul va fi, totuși, liniștit. Iată că minutul 82 avea, însă, să readucă nesportivitatea pe teren: la o centrare a lui Țarălungă, respinsă cu capul de Olteanu, Oblemenco reia fulgerător în gol, dar arbitrul de centru și cel de linie (C. Dragotescu) nu validează punctul, motivînd că balonul a fost introdus în poartă cu mîna.

> Stadionul Central: timp umed; teren bun: spectatori aproximativ 20 000. Au marcat: ȚARĂLUNGĂ (min. 53) și OLTEANU (min. 75). Raport de cornere: 6—3; raportul șuturilor la poartă: 16—6 (pe spațiul porții: 6—5).
> UNIVERSITATEA CRAIOVA: Oprea — Niculescu, Bădin, Deselnicu, Velea — Strîmbeanu, Ivan — Țarălungă, Bălan (min. 13 Niță), Oblemenco, Marcu (min. 80 Kiss).
> F. C. ARGEȘ: Stan — Pigulea, Olteanu, Barbu, Vlad — Ivan Mustețea (min. 86 Roșu) — M. Popescu, Troi (min. 74 Jercan), Dobrin, Radu.
> A arbitrat NICOLAE PETRICEANU ★★★★ ajutat de G. Popovici și C. Dragotescu (toți din București)
> Trofeul Petschovschi: 4 (pentru numeroase atitudini nesportive)
> La tineret-rezerve: Universitatea — F. C. Argeș 1—2 (0—1).

Ce faze poți reține dintr-o asemenea partidă? Golul lui Țarălungă, care a încununat singura fază constructivă a partidei (craioveanul a șutat din afara careului, reluînd o centrare înapoi de la Marcu), golul egalizator al lui Olteanu, în urma singurei acțiuni lucide de contraatac a oaspeților și... imensa ratare a lui Marcu (min. 75) care, după ce l-a scos și pe Stan din poartă, a mai vrut să dribleze și alți adversari, dîndu-i ocazia lui Ivan să salveze de pe linia porții!

Paul SLĂVESCU

„U" CLUJ 1 (1)
RAPID 0 (0)

RĂDUCANU ȘI-A SALVAT ECHIPA DE LA O ÎNFRÎNGERE SEVERĂ...

CLUJ, 9 (prin telefon, de la trimisul nostru)

După un început-tatonare, în care rapidiștii joacă prudent în apărare, aplicînd un marcaj strict, om la om, lăsînd sarcinile ofensive doar pe seama lui Neagu, studenții pun stăpînire pe joc și, printr-o bună circulație a mingii, cu dese schimbări de direcție, reușesc să-și supună adversarii la o dominare accentuată.

> Stadionul Municipal: timp frumos; teren bun; spectatori aproximativ 12 000. A marcat: UIFĂLEANU (min. 25). Raportul cornerelor: 12—3. Raportul șuturilor la poartă: 21—7 (pe spațiul porții: 11—2).
> „U" — Ștefan — Crețu, ANCA, SOLOMON, Mihăilă — MUREȘAN, Fanea — UIFĂLEANU, MUNTEANU I, Soo, LICĂ.
> RAPID: RĂDUCANU — POP, Grigoraș, Boc, Ștefan — Naom (min. 69 Dinu), Angelescu — Petreanu (min. 54 Năsturescu), NEAGU, M. Stelian, Dumitriu III (min. 54 Petreanu).
> A arbitrat GRIGORE BÎRSAN (Galați) ★★★★★, ajutat la tușă de N. Moroianu și I. Chiriță (ambii din Ploiești).
> Trofeul Petschovschi: 9.
> La tineret-rezerve: „U"-Rapid 5—0 (2—0).

După o suită de ocazii ratate de gazde, cele mai clare prin Munteanu (min. 7) și Mureșan (min. 15), scorul este deschis în min. 25, în urma unei acțiuni de mare spectaculozitate: Anca interceptează mingea în propria jumătate de teren, îl deschide pe Munteanu, demarcat și nesupravegheat pe extrema dreaptă, acesta pătrunde impetuos și centrează puternic, la semiînălțime, în fața porții unde Uifăleanu, venit ca un bolid, planează cîțiva metri în aer și înscrie imparabil, cu capul. Patru minute mai tîrziu, asistăm la o fază de mare dramatism în care fundașii bucureșteni au fost surprinși de rapiditatea acțiunii atacanților clujeni. Același Munteanu centrează, pe jos, Uifăleanu ratează de puțin interceptia, mingea ajunge la Lică, pe partea opusă, care șutează însă pe lîngă poartă. Munteanu (min. 33) și Uifăleanu (min. 42) se află la un pas de gol, dar Răducanu nu se mai lasă învins. În această primă repriză Rapid are o singură mare ocazie de a marca (min. 36), prin Neagu, care a șutat pe lîngă poartă.

După pauză jocul se mai echilibrează datorită celor două modificări efectuate în formația Rapidului. Cu toate acestea, tot clujenii au ocazii clare de a majora scorul. Răducanu salvează însă spectaculos, fie cu mîinile, fie cu picioarele, mingile șutate puternic, din poziții excelente, de Lică (min. 80), Munteanu (min. 85) și Soo (min. 89).

Gheorghe NERTEA

STEAUA 3 (1)
JIUL 0 (0)

UN SCOR PREA SEVER

Așa cum am anticipat, Steaua a obținut aseară o victorie destul de netă asupra echipei din Petroșani. Dar dacă această victorie este, desigur, meritată, proporțiile ei ne apar ca exagerate

Evoluția Jiului a constituit o surpriză plăcută. Oaspeții au lăsat o frumoasă impresie prin jocul prestat, dar s-au dovedit cam fragili în atac. Ei au avut posibilitatea să deschidă scorul încă din min. 2, cînd Roznai a scăpat singur, dar Iordache i-a ieșit în întîmpinare și a blocat șutul acestuia. De asemenea, în partea a doua a meciului, petroșănenii au ratat alte cîteva ocazii favorabile.

În ciuda scorului realizat, echipa bucureșteană s-a comportat în general sub așteptări. Înaintarea, din rîndurile căreia numai Pantea a corespuns, a dat un slab randament. Ceea ce și explică faptul că două dintre goluri au fost înscrise de mijlocașul Dumitru (prima dată dintr-o centrare a lui Pantea și a doua oară la capătul unei acțiuni personale), iar al treilea de rezerva Năstase, introdus în ultima jumătate de oră

Constantin FIRĂNESCU

> Stadionul „23 August"; în nocturnă; teren bun; timp admirabil; spectatori — aproximativ 16 000. Au marcat: DUMITRU (min. 16 și 90) și NĂSTASE (min. 73). Raportul șuturilor la poartă: 15—11 (pe spațiul porții: 6—5). Raport de cornere: 9—9.
> STEAUA: IORDACHE — Hălmăgeanu, Smarandache, CIUGARIN, Cristache — DUMITRU, Vigu — PANTEA, Tătaru, Voinea (min. 61 NĂSTASE), Iordănescu.
> JIUL: Marincan — GEORGESCU, TONCA, STOCKER, Naidin — A. Naghi, Libardi — Stan Gabriel, MULȚESCU, Roznai, Sabados
> A arbitrat TR. MOARCĂȘ ★★★★★, ajutat la linie de C. Ghiță și C. Braun (toți din Brașov).
> Trofeul Petschovschi: 8.
> La tineret-rezerve: Steaua—Jiul 5—0 (3—0).

ȘTEFAN COVACI FURNIZEAZĂ AMĂNUNTE DE LA PARTIDA DIN CAPITALA ARGENTINEI

Deși au trecut destule zile de la prima manșă a finalei „Cupei Intercontinentale" dintre Independiente Buenos Aires, cîștigătoarea „Cupei Libertadores" (similară competiției europene deschisă echipelor campioane) și Ajax Amsterdam, binecunoscuta deținătoare a C.C.E., ecourile nu s-au stins. Agențiile de presă continuă să comenteze acest joc. În dorința de a prezenta cititorilor amănunte direct de la sursă, ne-am adresat, telefonic, antrenorului echipei olandeze, ȘTEFAN COVACI. Iată, transcrisă, convorbirea avută cu el:

— Am sosit la Buenos Aires în noaptea de duminică spre luni, după o călătorie de 22 de ore, cu etape în Insulele Canare și Recife (Brazilia). Delegația noastră cuprindea doar 25 de persoane, dar avionul era plin cu încă 120 de suporteri. Primirea asigurată de clubul din capitala Argentinei, a fost frumoasă, dar de la început ne-am dat seama că vom avea de înfruntat nu numai 11 jucători de fotbal, ci și o stare de spirit foarte agitată. Încă din aeroport am citit, în ziare, știrea scrisă cu litere de o șchioapă, că a fost răpit directorul olandez al sucursalei Philips din Argentina. La hotel s-au primit telegrame și telefoane prin care eram amenințați că jucătorul nostru cu nr. 14, adică Cruyff, va fi răpit! Cu toate că hotelul la care am locuit a fost împînzit cu polițiști și cu agenți, am stat tot timpul în tensiune. Nici nu am ieșit în oraș. Doar la antrenamente, și atunci autobuzul nostru era înconjurat cu mașini ale poliției. Toate astea au redus aproape la jumătate potențialul echipei și al lui Cruyff.

— Spuneați că clubul Independiente v-a pus la dispoziție tot ceea ce aveați nevoie...

— Într-adevăr, clubul, conducerea lui, s-au comportat fără reproș. Indirect însă... Marea surpriză a constituit-o stadionul. O construcție frumoasă, dar ceea ce ne-a stupefiat a fost terenul: denivelat, acoperit cu o iarbă rară, gălbuie, uscată. Și pe jucătorii de la Independiente îi deranjează și nu înțeleg de ce nu este pus la punct.

— Ce puteți spune despre meciul propriu-zis?

— Ajax a început foarte bine, s-a apărat fără greșeală și a contraatacat fulgerător. La un astfel de contraatac, în min. 5, Cruyff a driblat pe cei doi fundași centrali și de la 30 m a trimis mingea peste portar, în plasă. După trei minute se petrece o fază identică cu aceea de la El Mundial, cînd Pele a șutat de la mijlocul terenului, văzînd portarul din față neatent. Acum, în rolul lui Pele a fost Cruyff, dar și el a trimis balonul puțin pe lîngă bară. Din acel moment jucătorii argentinieni au început o adevărată vînătoare de picioare. Cruyff a fost scos de pe teren și vreo două săptămîni nu va juca, de altfel ca și Blankenburg. Alături de el, Swart, Nesskens și Kaiser au fost și ei loviți. La un moment dat eram cu nouă jucători pe teren. În această situație au reușit fotbaliștii de la Independiente să egaleze, cu cîteva minute înainte de final.

— Înseamnă că jucătorii argentinieni, cu toate asigurările, date nu au învățat nimic din trecutele finale...

— Din cauza stării de spirit în care s-a jucat meciul, și care nu mai avea aproape nimic comun cu o întrecere sportivă, conducătorii clubului Ajax, eu, ca și jucătorii, am declarat că în cazul în care Ajax va mai cîștiga „Cupa campionilor europeni", nu vom mai disputa finala intercontinentală. Riscul e prea mare.

— Cînd este programat returul?

— Joi, 28 septembrie. Nu miercuri 27, pentru că atunci este ziua returului competițiilor continentale. Jocul va fi condus de trei arbitri sud-americani, la centru fiind cel pe care îl vor desemna sorții. La Buenos Aires sorții l-au desemnat arbitru de centru pe sovieticul Tevfik Bahramov. Pînă la retur avem însă meciurile de campionat (printre ele și derbyul cu Feijenoord) care se anunță foarte grele datorită descompletării efectivului nostru și oboselii jucătorilor: opt dintre ei au jucat la Praga, în meciul cu Cehoslovacia, și în ultima săptămînă au parcurs 15 000 de km. pe traseul Amsterdam — Praga — Eindhoven — Amsterdam — Buenos Aires! Cu toate astea, vineri, cînd am sosit, am și făcut un antrenament imediat după aterizare, altul seara și încă unul sîmbătă.

UNDE MERGEM?

BASCHET: Sala Dinamo, ora 10: Dinamo — Ruda Hvezda Pardubice, Voința — I.C.H.F. (turneu internațional).

CICLISM: Velodromul Dinamo, ora 9,30: campionatele republicane de pistă pentru juniori.

FOTBAL: Stadionul Republicii, ora 12: Sportul studențesc — Steagul roșu (tineret-rezerve); ora 14: Sportul studențesc — Steagul roșu (Div. A); Stadionul Metalul, ora 11: Metalul — Ceahlăul P. Neamț (Div. B); teren Laromet, ora 11: Tehnometal — Dinamo Obor; teren Constructorul, ora 11: Unirea Tricolor — Celuloza Călărași; teren Sirena, ora 11: Sirena — Autobuzul; teren T.M.B., ora 11: T.M.B. — Sportul Ciorogîrla; teren Voința, ora 11: Voința — Laromet (meciuri din cadrul Diviziei C).

HANDBAL: Teren Tineretului de la ora 16,30: Universitatea — Progresul și I.E.F.S. — Rapid (f. A).

NATAȚIE: Ștrandul Tineretului, de la orele 10 și 16: finalele campionatelor republicane de sărituri pentru seniori.

POPICE: Arena Voința, ora 7. 30: concurs de selecție a loturilor de juniori (feminin și masculin).

RUGBY: Terenul din Parcul Copilului, ora 9,30: Grivița Roșie— Universitatea Timișoara; ora 11: Sportul studențesc — C. S. M. Sibiu. Stadionul Gloria, ora 10. Gloria — Știința Petroșani (meciuri din cadrul Diviziei A).

TENIS: Parcul sportiv Dinamo, ora 8,30: Dinamo București — Politehnica Cluj. Parcul sportiv Progresul, ora 8,30: Progresul Buc. — Dinamo Brașov; (meciuri din cadrul campionatului pe echipe).

TIR: Poligonul Tunari, ora 9: întrecerile în cadrul „Cupei speranțelor" și concurs de selecție pentru „Cupa Prietenia": probe de armă liberă calibru redus 3 X 40 f, pistol sport și talere aruncate din șanț.

In Canada FINAL VICTORIOS PENTRU HOCHEIȘTII SOVIETICI

MONTREAL, 9 (Agerpres). — Reprezentativa de hochei pe gheață a U.R.S.S. și-a încheiat turneul în Canada, întîlnind la Varcouver selecționata țării în componența căreia au evoluat mai mulți jucători profesioniști. Hocheiștii sovietici au repurtat victoria cu scorul de 5—3 (2—0, 2—1, 1—2) prin punctele marcate de Mihailov (2), Vikulov, Șadrin și Blinov. Pentru canadieni au înscris Esposito (2) și Hull.

În cursul acestui turneu, echipa U.R.S.S. a obținut două victorii. O partidă a fost cîștigată de echipa canadiană, iar una s-a încheiat la egalitate. Echipa Canadei va susține între 22 și 28 septembrie o nouă serie de patru meciuri, la Moscova.

SPASSKI DISPUS SĂ JOACE REVANȘA!

COPENHAGA, 9 (Agerpres). — **Cu prilejul unei conferințe de presă care a avut loc la Copenhaga, fostul campion mondial de șah, marele maestru sovietic Boris Spasski, a anunțat că va susține meciul revanșă cu actualul deținător al titlului, Robert Fischer (S.U.A.),** probabil anul viitor dacă i se va oferi această ocazie. **„Eu sînt prieten cu Bobby Fischer și voi juca oriunde voi fi invitat"**, a declarat Spasski. Celebrul șahist sovietic a plecat de la Copenhaga la Leningrad.

PE SCURT

Tradiționala competiție automobilistică care va avea loc duminică pe clasicul circuit de la Monza suscită un mare interes în lumea sportului cu motor. Cursa care contează pentru campionatul lumii (formula I), reunește la start o serie de celebrități ale volanului mondial în frunte cu temerarul brazilian Emerson Fittipaldi, care va pilota un „Lotus". Celebrii Jackie Stewart, Denis Hulme și Jackie Ickx se anunță marii săi adversari. În clasamentul campionatului mondial, după 9 probe conduce Fittipaldi cu 52 puncte.

Uniunea europeană de fotbal (U.E.F.A.) a anunțat că la 2 octombrie, la Roma, va avea loc tragerea la sorți pentru stabilirea programului meciurilor din turul doi al „Cupei cupelor" și „Cupei U.E.F.A.". Tot acest for a comunicat oficial că la 15 martie, tot la Roma, U.E.F.A. se va întruni pentru desemnarea succesorului la președinția U.E.F.A. a lui Gustav Wiederkehr (Elveția), decedat în vara acestui an.

Rezultate înregistrate în etapa a 4-a a „Cupei Italiei" la fotbal: grupa I: Varese — Juventus 1—1; Novara — Foggia 2—0 (în clasament conduce Juventus cu 6 p); grupa a II-a: Reggiana — Vincenza 3—1; Torino — Brescia 0—0 (conduce Reggiana — 6 p); grupa a III-a: Cagliari — Ternana 3—1; Arezzo — Ascoli 1—1 (conduce Cagliari — 6 p); grupa a IV-a: Catanzaro — Sampdoria 2—1; Internazionale — Genova 3—1 (conduce Internazionale — 7 p); grupa a V-a: Bologna — Cesena 1—0; Bari — Florentina 0—0 (conduce Bologna — 6 p); grupa a VI-a: Roma — Reggina 2—0; Atalanta — Mantova 1—0 (conduce Roma — 7 p); grupa a VII-a: Bridisi — Lazio 1—0; Palermo — Napoli 1—1 (conduce Napoli — 7 p).

La Lisabona s-a desfășurat întîlnirea retur dintre echipa locală Desportivo și formația italiană Novara, contînd pentru primul tur al „Cupei campionilor europeni" la hochei pe rotile. Victoria a revenit gazdelor cu 8—4 (3—2). Învingători cu 8—3 în primul meci, sportivii italieni s-au calificat pentru turul următor al competiției.

PATINATORII PE ROTILE ȘI-AU DESEMNAT CAMPIONII ABSOLUȚI

SIBIU, 9 (prin telefon). S-au derulat și ultimele secvențe ale finalei campionatului republican de patinaj pe rotile.

Reuniunea de sfîrșit a cuprins cele mai lungi probe ale juniorilor mari și seniorilor, odată cu consumarea acestora cunoscîndu-se și ultimii campioni.

Referindu-se la întrecerile găzduite de pista bituminizată a Școlii sportive din localitate, președintele comisiei județene de patinaj, **dr. Eugen Dragoman**, a declarat: **„Comparativ cu disputele de anul trecut, cele desfășurate aici au fost superioare din toate punctele de vedere — organizare, pregătirea concurenților, nivelul performanțelor — constituind o adevărată reușită".**

Dar iată lista noilor campioni absoluți: PATINE TIP CĂRUȚĂ — **7—8 ani, fete**: Ibolia Szatmari (Mureșul Tg. Mureș) 36,4, **băieți**: H. Iasch (Ș.S. Sibiu) 38,1; **9—10 ani, fete**: Elena Moisa (C.S.S. București) 45,5; **băieți**: D. Iasch (S.S. Sibiu) 34; **11—12 ani, fete**: Rodica Pașcan (Mureșul) 34,6; **băieți**: R. Neculicioiu (Dinamo Brașov) 33,2; **13—14 ani, fete**: Iudith Balint (Mureșul) 34,5; **băieți**: Z. Adorjan (Mureșul) 30,05; **15—16 ani, fete**: Maria Olah (Mureșul) 34,033; **băieți**: V. Bartoș (Constructorul București) 30,89; **17—18 ani, fete**: Enikö Giliga (Mureșul) 54,44; **băieți**: I. Kantor (C.S.M. Cluj) 51,673; **senioare**: Liana Cardaș (Mureșul) 56,026; **seniori**: Șt. Orban (C.S.M. Cluj) 53,11. PATINE TIP LINIE: **9—10 ani, fete**: Carmen Gancev (Constructorul București) 39,3; **11—12 ani, fete**: Rodica Pașcan (Mureșul) 33,3; **băieți**: M. Corucle (Olimpia Cluj) 32,5; **13—14 ani, fete**: Iudith Balint 30,45; **băieți**: Gh. Kovacs (Olimpia) 28,5; **15—16 ani, fete**: Maria Olah 35,9; **băieți**: Al. Otvös (Olimpia) 28,43; **17—18 ani, fete**: Clara Mike (C.S.M. Cluj) 46,77; **băieți**: Eug. Imecs (Agronomia Cluj) 41,51; **senioare**: Liana Cardaș 44,297; **seniori**: Horia Timiș (Agronomia) 44,697.

Dumitru NEGREA
Ilie IONESCU

VIRGINIA RUZICI ȘI TOMA OVICI NOII CAMPIONI AI CAPITALEI LA TENIS

În finala campionatului municipiului București, **T. Ovici** a cîștigat mai ușor decît arată scorul de 6—2, 1—6, 6—2 în fața lui D. Hărădău. A fost o partidă cu puține faze spectaculoase. Ambii jucători s-au arătat nesiguri în execuții și au manifestat multă ușurință în comportament.

Finala fetelor ne-a prilejuit un joc frumos în care tinerele jucătoare dinamoviste Virginia Ruzici și Florența Mihai au merite egale, ele demonstrînd încă o dată că împreună cu Mariana Simionescu au o clasă europeană la categoria junioare. Cu o exigență competițională mai consistentă, **Virginia Ruzici**, a învins cu 6—3, 6—4 pe Florența Mihai, din ce în ce mai ambițioasă și în evident progres.

S. IONESCU

sportul în lume

ÎN FINALA TURNEULUI DE TENIS DE LA FOREST HILLS:

ILIE NĂSTASE — ARTHUR ASHE

Intrat pe ultima linie dreaptă, Forest Hills '72 își desemnează în aceste zile campionii. La ora cînd se tipăresc aceste rînduri terenul central de la West Side Tennis-Club, din marginea apuseană a imensului New York, trăiește febra primelor finale. Dar spectatorii vin atrași mai ales de proba care nu se va fi încheiat în după amiaza de sîmbătă. Sînt desigur aceste insolite semifinale de simplu, în care patru tenismeni își măsoară forțele pentru desemnarea perechii ultime, cea care va juca marea finală. Au fost 148 la start, au rămas în cursă doar 4...

Ilie Năstase este singurul dintre marii favoriți reușind să reziste acelui „taifun" de surprize care a măturat întreg tabloul probei de simplu masculin, risipind în van speranțe și veleități ce animau vedete mari ca Stan Smith, Ken Rosewall, Rod Laver. Să nu judecăm greșit însă rezultatele obținute și toate surprizele nu sînt de fapt decît confirmarea unor noi ierarhii valorice. Iar Tom Gorman, adversarul lui Ilie Năstase, s-a dovedit cel mai în formă dintr-un întreg eșalon de competitori, în care au figurat nume răsunătoare ca Rosewall, Okker, Orantes, Cox, Pilici. El însuși a scos din luptă pe rivalii săi pentru un loc în echipa americană de „Cupa Davis", cum au fost Jimmy Connors (k.o. în prima rundă!) Dick Stockton și Roscoe Tanner. Acum, Gorman se află la al doilea său succes de mare prestigiu personal, repetînd calificarea în semifinalele de anul trecut, de la Wimbledon.

Iată, deci, o sarcină grea pentru reprezentantul României printre acești competitori de elită, care asaltează titlul de campion în cel mai puternic turneu de tenis al anului. Năstase, care a scos din luptă trei „supergrei" — Taylor, Hewitt și Stolle — are de luptat acum cu un adversar în mare formă, dornic de afirmare și revanșă. La ultima întîlnire dintre cei doi, în ediția din acest an a turneului de la Wimbledon, românul s-a impus printr-o victorie în patru seturi: 6—3, 3—6, 8—6, 6—1.

★

În semifinale, Ilie Năstase l-a învins pe americanul Tom Gorman cu 4—6, 7—6, 6—2, 6—1. El îl va întîlni în finală pe Arthur Ashe care a dispus de Cliff Richey cu 6—1, 6—4, 7—6. În semifinalele de dublu mixt: Rosemary Casals (S.U.A.), Ilie Năstase (România) — Billie Jean-King (S.U.A.), Owen Davidson (Australia) 4—6, 6—4, 7—6.

Radu VOIA

KING ȘI MELVILLE vor disputa finala feminină

NEW YORK, 9 (Agerpres). — La Forest Hills au continuat întrecerile marelui turneu internațional „open" de tenis. În sferturile de finală ale probei de dublu mixt, perechea Ilie Năstase (România) — Rosemary Casals (S.U.A.) a învins cu 6—3, 6—3 cuplul american Pam Teeguarden — Jeff Borowiak.

În prima semifinală a probei de dublu masculin, John Newcombe și Owen Davidson (Australia) au învins cu 6—3, 6—2, 7—5 pe Stan Smith și Erik Van Dillen (S.U.A.).

În program au figurat și semifinalele probei de simplu feminin, încheiate cu următoarele rezultate: Billie Jean King (S.U.A.) — Margaret Court (Australia) 6—4, 6—4; Kerry Melville (Australia) — Chris Evert (S.U.A.) 6—4, 6—2.

Eliminată din proba de simplu, în „sferturi", californiana Rosie Casals *(în foto) își încearcă acum șansa în cele două probe de perechi:* cu Billie Jean King *la dublu feminin și* cu Ilie Năstase *la dublu mixt*

ECHIPA DE TENIS POLITEHNICA CLUJ — PE PRIMUL LOC ÎN TURNEUL DE LA BERLIN

Echipa de tenis a clubului **Politehnica Cluj** a evoluat recent în R.D. Germană, la Berlin, unde a luat parte la un concurs internațional studențesc alături de formațiile **Slavia Bratislava, M.A.F.C. Budapesta și Humbold Berlin.** S-au disputat numai turnee individuale, acordîndu-se pentru fiecare calificare în turul următor un anumit punctaj, care a fost luat apoi în considerare la alcătuirea clasamentului final pe echipe. Competiția a revenit tenismenilor de la **Politehnica Cluj**, care au acumulat 22 puncte, clasîndu-se înaintea formațiilor **M.A.F.C.** (22 p) și **Slavia** (16 p).

Rezultatele partidelor finale: **simplu bărbați**: Homola (M.A.F.C.) — Boldor (Politehnica) 6—4, 6—3; **simplu femei**: Vera Rado-Pura (Politehnica) — Jela Jesenskaia (Slavia) 7—6, 6—2; **dublu bărbați**: Konya, Kelemen (M.A.F.C.) — Boldor, Komoroczi (Politehnica) 4—6, 7—5, 7—6; **dublu femei**: Jesenskaia, Melișova (Slavia) — Vera Rado, Lucia Tănăsescu (Politehnica) 6—3, 4—6, 6—3.

Paul RADVANI-coresp.

CICLISTUL AUREL CIOBANU ȘI STEAUA NOII CAMPIONI LA URMĂRIRE INDIVIDUALĂ ȘI PE ECHIPE

Seriile probei de urmărire individuală la juniori mici (pe 2 000 m) disputate cu o zi înainte s-au soldat cu un timp — 2:40,3 — realizat de C. Ștefan (Dinamo) care nu a mai putut fi reeditat de nici un concurent, în ziua sferturilor de finală, ale semifinalelor și finalei. În semifinale, cînd performerul din ajun a concurat în compania lui A. Ciobanu (Voința Ploiești) abia a putut obține un 2:41,5 în timp ce partenerul său a fost cronometrat în 2:41,2.

Astfel a reușit Aurel Ciobanu să intre în finala probei, unde l-a avut drept adversar pe N. Tănăsescu (campionul național de viteză), învingătorul lui M. Bonciu (campionul național la 500 m). Disputa pe cei 2 000 m ai probei a ținut încordată atenția întregii asistențe prezente pe velodrom. Am urmărit o luptă de toată frumusețea încheiată cu victoria meritată a lui Ciobanu (timp 1:41,4). Ciobanu — antrenor Vasile Ionescu — este o adevărată revelație a sezonului. La campionatele de fond din acest an, el a cucerit titlurile de campion național la contratimp individual, la proba de fond și la semifond. Prezentîndu-se la campionatele de velodrom, Ciobanu a făcut cunoștință cu pista — pentru prima oară în viața lui — acum, cu prilejul acestor întreceri și după cum se vede s-a descurcat bine. A cucerit un nou titlu de campion național. Clasament: 1. A. Ciobanu 2:41,4 2. N. Tănăsescu (Dinamo) 2:41,5 3. C. Ștefan (Dinamo) 2:42,8, 4. M. Bonciu (Sc. sp. 3) 2:51,0.

Proba a doua a reuniunii a treia a campionatului a fost urmărirea pe echipe — juniori mari. Aici formația Steaua și-a apărat cu succes titlul cucerit anul trecut reușind să depășească în finală formația Dinamo. Clasament: 1. Steaua (Pîrvulescu, Tudor, Nagni, Elekeș) 4:55,0. 2. Dinamo 4:58,2, 3. Sc. sp. 3. 5:04,6, 4. Sc. sp. 2 5:20,9.

Gheorghe ȘTEFĂNESCU

Săptămîna viitoare: DOUĂ COMPETIȚII DE CICLISM LA CLUJ

Seria concursurilor cicliste de interes național continuă săptămîna viitoare, începînd chiar de... luni. Este vorba de cea de a VI-a etapă a Cupei Orașelor, competiție programată, de data aceasta, la Cluj. În prima zi a întrecerii va avea loc proba de 50 km „bloc" iar marți, concurenții își vor disputa întîietatea în proba de contratimp individual pe distanța de 10 km. În această competiție, după cinci etape conduce Valentin Ilie (Brăila), urmat de V. Hoța (Tg. Mureș), Z. Elekeș (Brașov), I. Toro (Brașov), G. Hianu (Brăila), M. Furniga (Ploiești), N. Voican (București) etc.

După o zi de pauză, tot la Cluj vor începe disputele uneia dintre cele mai importante curse cicliste de lung kilometraj din calendarul sportiv intern. Este vorba de „Turul județului Cluj", competiție ce va întruni la start pe cei mai buni alergători din țară ce-și vor măsura forțele de-a lungul a patru etape.

LOTO — PRONOSPORT

PREMIILE TRAGERII EXCEPȚIONALE PRONOEXPRES DIN 3 SEPTEMBRIE 1972

Categoria 1: 3 variante 10% a 7.000 lei; cat. 2: 4,15 autoturisme Skoda S.100 (53.000 lei); cat. 3: 14,30 excursii (2 locuri) la Praga cu petrecerea Revelionului plus diferența în numerar pînă la 10.000 lei; cat. 4: 35,45 excursii (2 locuri) la Praga cu petrecerea Revelionului (5.000 lei); cat. 5: 134,95 a 3.820 lei; cat. 6: 322,85 a 500 lei; cat. 7: 587,40 a 200 lei; cat. 8: 948,40 a 100 lei.

Lista nominală cu cîștigătorii de autoturisme și excursii se va publica în numerele următoare ale ziarului.

Rubrică redactată de LOTO-PRONOSPORT

RĂSPUNDE Poștașu

EMIL AMZOIU, BUCUREȘTI. Ați cîștigat. Cele două meciuri dintre Steaua și Hibernians, din cadrul „Cupei Cupelor" s-au încheiat cu scorurile de 0—0 (la La Valetta) și 1—0 (la București).

STAN TĂNASE, PUCHENII MARI. **„Cînd va lua ființă și la noi în țară, un campionat național de fotbal feminin? Și dacă acest lucru nu este posibil, se poate forma o echipă națională din jucătoare, astfel încît să participăm și noi — și zic eu, nu fără succes — la întrecerile din arena internațională a fotbalului feminin".** Împărtășesc și eu punctul dv. de vedere. Dar nu este suficient. Trebuie să-l împărtășească și Federația. Și poate că va fi de acord. Că n-or fi toți de-acolo niște misogini!

RADU IONEL, OSTROV. Balonul șutat de un înaintaș lovește bara și ricoșează afară din teren. Vreți să știți cine va executa lovitura de la margine sau de la poartă. Firește, echipa cealaltă.

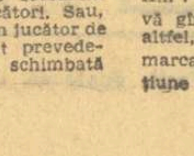

NICOLAE F. BARBU, COMUNA VIITOMIREȘTI. Într-un meci de fotbal nu pot fi schimbați decît doi jucători. Sau, doi jucători de cîmp, sau un jucător de cîmp și portarul. Acestea sînt prevederile. Deși, uneori, ar trebui schimbată întreaga echipă!

NELU QUINTUS, PLOIEȘTI. Mark Spitz, care se pregătește să devină dentist, a cîștigat 7 medalii de aur la München:
Faptul este explicabil
Și nu-i cazul să-l dezminți,
Întrucît Mark Spitz, probabil,
Strînge aur pentru... dinți!

IOAN SCHARTZ, ORADEA. **„Dacă scriu Ajax-Amsterdam, este suficient pentru a obține fotografia lui Cruyff?".** Este suficient pentru a o cere. Pentru a o obține, nu știu...

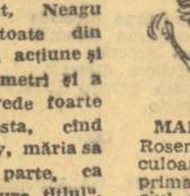

JENICA MUNTEANU, MOINEȘTI. **„Consider că nu pot fi socotite egale golurile înscrise din acțiune, cu cele realizate din lovituri de la 11 metri, în clasamentul golgeterilor. Se știe foarte bine că, în campionatul trecut, Neagu (Rapid) a marcat 16 goluri, toate din acțiune, iar Oblemenco 14 din acțiune și restul din lovituri de la 11 metri și a fost declarat golgeter. Și se vede foarte bine și în campionatul acesta, cînd echipa sa a obținut un penalty, măria sa Oblemenco îi dă pe toți la o parte, ca să transforme el și să-și asigure titlul".** Hm! Sper că în următorii zece ani nu vă gîndiți să treceți prin Craiova! De altfel, nici n-ar fi logic să se facă o demarcație între golurile realizate din acțiune și cele înscrise din lovituri de la 11 metri, în clasamentul golgeterilor, din moment ce nici regulamentul nu face nici o diferență între unele și altele.

MARIANA RADU, PLOIEȘTI. Din clasa a II-a sînteți înscrisă la gimnastică artistică și nu pierdeți nici o lecție. Nu pot decît să vă felicit. Nu văd la ce v-ar folosi adresa lui Ilie Năstase. Talentatul nostru tenisman este mai mult în... avion, de la un turneu la altul. Nu mă îndoiesc că țineți pumnii strînși pentru el și pentru Țiriac, pentru finala Cupei Davis. Dacă vreți să-i scrieți lui Năstase, cea mai bună soluție este să adresați scrisoarea **Federației române de tenis: București, strada Vasile Conta nr. 16, sectorul 1.**

FRAȚII ILIE și GHEORGHE POSTAȘU, COMUNA NERĂU. Nu sînteți cumva rude și ne-a despărțit viața? 1. F.C. Argeș a jucat pentru prima oară în divizia A, în ediția 1961—1962, sub numele de Dinamo Pitești. 2. Dobrin II este fratele lui Nicolae Dobrin. Într-un timp, juca în formația de tineret-rezerve a piteștenilor.

DUMITRU IONESCU SLĂNIC-PRAHOVA. Încă nu se știe unde va juca Dumitru II. La Rapid, la Dinamo sau... nicăieri.

MARIAN MANEA, TIMIȘOARA. 1. Rosemary Casals nu este jucătoare de culoare. 2. Pavlovici a jucat pentru prima oară în echipa națională, în meciul cu R. D. Germană, disputat în mai 1963, la București. Scor: 3—2 (0—2). El a înscris, atunci, primul gol al echipei noastre. În cele trei partide olimpice, din acel an, cu Danemarca, el n-a jucat.

Ilustrații: N. CLAUDIU

A XX-a ediţie a JOCURILOR OLIMPICE DE VARĂ

München • 26 august–11 septembrie 1972

CLASAMENT — NEOFICIAL — PE MEDALII

1.	U.R.S.S.	41	23	18	21.	Finlanda	1	—	2
2.	S.U.A.	28	28	26	22—23.	Danemarca	1	—	—
3.	R.D. Germană	19	19	20		Uganda	1	—	—
4.	Japonia	12	7	8	24.	Canada	—	2	3
5.	R.F. a Germaniei	9	10	14	25—26.	Elveţia	—	2	—
6.	Australia	8	7	2		R.P. Mongolă	—	2	—
7.	Italia	5	3	7	27.	Austria	—	1	2
8.	Polonia	5	3	5	28—29.	Belgia	—	1	1
9.	Suedia	4	5	4		Iran	—	1	1
10.	Marea Britanie	4	4	4	30—35.	Argentina	—	1	—
11.	Ungaria	3	10	14		Columbia	—	1	—
12.	Bulgaria	3	7	3		Coreea de Sud	—	1	—
13.	Franţa	2	4	5		Grecia	—	1	—
14—15.	Norvegia	2	1	1		Liban	—	1	—
	Olanda	2	1	1		Turcia	—	1	—
16.	ROMANIA	1	3	5	36.	Brazilia	—	—	2
17.	Cehoslovacia	1	3	2	37—40.	Cuba	—	—	1
18.	Kenya	1	1	2		Etiopia	—	—	1
19.	Noua Zeelandă	1	1	—		Jamaica	—	—	1
20.	R.P.D. Coreeană	1	—	3		Spania	—	—	1

CLASAMENT — NEOFICIAL — PE PUNCTE

1. S.U.A. 560,5 p, 2. U.R.S.S. 556,5 p, 3. R.D. Germană 431,5 p, 4. R. F. a Germaniei 246,5 p, 5. Japonia 192 p, 6. Ungaria 162, 5 p, 7. Australia 129 p, 8. Polonia 112 p, 9. Italia 100 p, 10. Suedia 97,5 p, 11. Marea Britanie 90,5 p, 12. Bulgaria 88 p, 13. ROMANIA 74 p, 14. Franţa 67 p, 15. Cehoslovacia 53, p, 16. Canada 37,5 p, 17. Olanda 36 p, 18. Norvegia 29 p, 19. Finlanda 28 p, 20. Kenya 26 p, 21—22. Brazilia, R.P.D. Coreeană 20,5 p, 23—24. Austria, Noua Zeelandă 19 p, 25. Iran 18,5 p, 26. Elveţia 18 p, 27. Danemarca 14 p, 28. Cuba 13,5 p, 29. Belgia 13 p, 30. R. P. Mongolă 12,5 p, 31. Turcia 10,5 p, 32. Iugoslavia 10 p, 33. Spania 9 p, 34. Coreea de Sud 8 p, 35—36. Grecia, Uganda 7 p, 37—38. India, Jamaica 6 p, 39—41. Argentina, Columbia, Liban 5 p, 42—43. Etiopia, Ghana 4 p, 44. Ecuador 3 p, 45—46. Birmania, Mexic 2 p, 47—49, Porto Rico, Portugalia, Senegal 1 p.

★

Clasamentele au fost alcătuite fără rezultatele de la scrimă, volei, judo şi baschet.

FLOTILA SNAGOVULUI MAI PUTERNICĂ DECIT PE XOCHIMILCO

În aspra cursă pe care echipa olimpică a României a purtat-o şi o poartă pe pistele fierbinţi ale capitalei bavareze, sprintul spectaculos al flotilei Snagovului, în această zi a finalelor, a avut o eficienţă echivalentă doar cu travaliul aplaudat al pagaei dublului campion olimpic Patzaichin.

MARIA NICHIFOROV s-a născut la 5 aprilie 1951, în satul Mila 23. Ea practică sportul caiacului în cadrul clubului DINAMO BUCUREŞTI, din anul 1966, înălţime — 1,68 m, greutate — 70 kg. Este de două ori campioană de junioare şi de trei ori campioană de senioare. În 1969 cucereşte (în caiacul de 4) titlul de campioană europeană de junioare. În ultimii doi ani a luat parte la mai multe regate internaţionale la care, în proba de simplu sau în cea de dublu (adesea cu Viorica Dumitru) s-a clasat pe primul loc sau a cucerit locuri fruntaşe.

VIORICA DUMITRU s-a născut la 4 august 1946, face parte din clubul DINAMO BUCUREŞTI, înălţime — 1,65 m, greutate — 65 kg. Deţinătoare a mai multor titluri de campioană naţională. A cucerit, de asemenea, primul loc la numeroase regate internaţionale, în probele de simplu, sau în dublu — făcînd echipaj fie cu Valentina Serghei, fie cu Maria Nichifor. A obţinut o serie de rezultate remarcabile la campionatele europene şi mondiale, precum şi un loc 3 la Jocurile Olimpice de la Mexico.

MARIA NICHIFOROV

VIORICA DUMITRU

Frumoasa gală a finalelor a primit în dar un timp ideal pentru atleţii apelor. Vîntul se juca uşor cu apa limpede. O piclă subţire însoţea, pe micul ecran, conturul canoiştilor, în drum spre start. Patzaichin era imperturbabil, ca întotdeauna.

Şi a început cursa, pe care aţi văzut-o şi dumneavoastră stimaţi cititori. Soarta ei s-a jucat în numai o sută de metri, ca într-un mare premiu hipic cu cai de rasă. După ce Patzaichin a trecut linia de sosire, cu pagaea sus, totul s-a precipitat. Campionul olimpic a sprintat spre podium. Fanfara germană a intonat pentru prima oară imnul nostru. Sunetele pluteau pe lac în valuri ample. Un român, tovarăşul Alexandru Şiperco, a petrecut pe după gîtul altui român prima medalie olimpică de aur a României. Apoi Patzaichin a coborît în grabă, de pe podium. Cîţiva tineri l-au încercuit pentru autografe. A semnat două şi s-a lansat într-un sprint atletic spre vestiar. Trecătorii se uitau uimiţi la acest alergător cu o medalie de aur la gît. Patzaichin se grăbea să se odihnească, pentru a-şi putea împlini visul temerar: două medalii olimpice de aur.

COSTEL COŞNIŢĂ

VASILE SIMIOCENCO

L-am găsit în vestiar.

— Cum a fost, distinse dublu campion olimpic?

— A fost uşor.

— De ce?

— Aveam o siguranţă în mine. Îmi dădeam seama că e imposibil să nu urc pe podium. Şi asta mă făcea să fiu relaxat.

— Nu te-ai temut de startul rapid al lui Lewe?

— De loc. În timp ce mă îndreptam spre start, m-am uitat întimplător la barca lui. Mi-am dat seama că şi-a uns-o cu ceva Cu un fel de ceară, ca la schiori.

— Şi?

— Mi-am spus imediat că apa o să-i topească ceara cel mult pînă la jumătatea cursei.

— Dar Wichman?

— El a fost, de fapt, barometrul meu. Mă bătuse cu o secundă la Snagov... După vreo două sute de metri, am început să-i studiez mişcările. Eram calm. Mi-am dat seama imediat că nu va rezista în finiş. După şase sute de metri ,am iuţit un pic. L-am văzut că rămîne. Am mai iuţit o dată. Şi iar a rămas. Ultimii două sute de metri au fost foarte plăcuţi. Nu simţeam nici un pic de oboseală. Mirosea frumos, a apă. Am şi încetinit cursa, gîndindu-mă la Serghei Covaliov, care mă aştepta. De fapt, ăsta e motivul pentru care am alergat atît de repede spre vestiar. Nu era vorba de odihnă. Mă grăbeam să-l revăd pe Serghei...

★

Coboară pe ponton Maria Nichiforov. E pe locul şase. Nu pare necăjită. O întreb dacă regretă startul mai slab. Îmi răspunde, fără echivoc: **„N-am plecat mai slab. Aşa plec eu întotdeauna. Nu-mi reproşez nimic. E locul pe care-l merit".**

Mă uit cu admiraţie la această faţă gravă.

★

Mai sînt vreo 40 de minute pînă la cursa de canoe dublu. Stau de vorbă, în hangar, cu Simionov, eternul rival al perechii Patzaichin—Covaliov. Îi propun să mă însoţească pînă la televizor, ca să prindem întreaga cursă de caiac dublu băieţi. Îmi răspunde: **„Nu pot să mă duc. Vreau să duc canoea băieţilor, spre apă. Nu e prea uşoară".**

Mă uit cu admiraţie la acest băiat grav, de 22 de ani, care ştie să piardă atît de frumos.

★

Urmărim cu răsuflarea tăiată cursa lui Patzaichin şi Covaliov. Refuzăm să credem că ne-au lipsit doar trei sutimi pentru victorie.

Îi aştept pe băieţi, pe ponton. Patzaichin îmi zîmbeşte cu subînţeles: **„Aţi văzut... Visul meu n-a fost o nebunie. Ne-au lipsit doar trei sutimi".**

Mă apropii de Covaliov:

— Ce păcat, Serghei, că aceste numai trei sutimi...

— Sînt mari şi sutimile.

— Crezi că aţi fi putut cîştiga, dacă aţi fi atacat mai devreme?

— E tot ceea ce am putut face. Dacă am fi atacat mai devreme, poate că am fi pierdut cu zece sutimi.

Mă gîndesc cu admiraţie la formidabila luciditate a acestui învins glorios, care judecă cele trei sutimi nu numai cu inima.

★

Viorica şi Maria coboară din caiac, cu medaliile de bronz. Sînt vesele. Le pun întrebarea clasică. Îmi răspund: **„Trebuia să venim pe trei. Am venit pe trei. Aşa e în sport. Primeşti ce dai".**

★

Caiacul nostru de patru a fost aplaudat aproape pe tot parcursul. O mare răsplată pentru Aurel Vernescu. Cu argint, care aminteşte tuturor de grămezile de medalii de aur pe care „amiralul" de ieri le-a adus sportului românesc.

...Mă îndrept spre centrul de presă. Vernescu şi ceilalţi sînt pe podium. O zi glorioasă pentru caiacul şi canoea românească. Patru medalii în trei ore! 24 de puncte, cu strălucirea caratelor. Îmi revine eterna întrebare: De ce oare aceşti truditori ai apelor se întîlnesc de atîtea ori cu succesul, cu victoria? Răspunsul e foarte complex şi în acelaşi timp foarte simplu. În aceste zile, la München, se vorbeşte doar despre imensul rol al muncii în cucerirea medaliilor. Iar flotila Snagovului confirmă, cum nu se poate mai bine, această idee, care se constituie într-o premiză pentru zilele ce vor urma.

Ioan CHIRILĂ

BILANŢ EXCELENT AL SPORTIVILOR ROMÂNI

(Urmare din pag. 1)

„barca" care îi despărţea de Lewe şi, la rîndul lui, Lewe pare să dea semne de oboseală. La 750 de metri conduce Patzaichin, dar se apropie ameninţător Wichman, care îl depăşeşte pe Lewe şi care încearcă acum să se apropie de Patzaichin. Inutil, însă! Patzaichin şi-a dozat excelent eforturile, a făcut o cursă admirabilă şi cu siguranţa dovedită de-alungul întregii finale se îndreaptă impetuos spre balizele de la sosire, lăsîndu-l în urmă pe Wichman cu peste 3 secunde!

MARIA NICHIFOROV — LOCUL 6

A urmat finala la caiac simplu fete. Am avut impresia că tînăra noastră reprezentantă Maria Nichiforov a avut un start ceva mai slab decît celelalte concurente şi de aceea n-a reuşit să se apropie mai mult de plutonul fruntaş condus, cum era de aşteptat, din start la sosire, de caiacista sovietică Riabcinskaia. În final, Maria Nichiforov a ocupat locul 6, nu departe de anticipaţiile realiste pentru această probă.

PÎNĂ LA 900 DE METRI...

Mărturisim că, deşi cunoşteam bine valoarea ridicată a adversarilor, aşteptam un rezultat bun din partea echipajului nostru în proba de caiac dublu băieţi. Proba a avut o desfăşurare cu destul de multe momente dramatice şi cu tot atîtea de incertitudine. Finala a început cu... un start greşit care a adus echipajului Franţei un avertisment. A urmat cu un start prelungit din cauza dificultăţilor de aliniere a echipajelor. În fine... Echipajul Uniunii Sovietice format din Gorbacev şi Kratasiuk atacă dezlănţuit chiar din plecare. Cursa este extraordinar de rapidă, un ritm sufocant — 122 de lovituri pe minut — şi iată că printre protagonişti îi vedem şi pe reprezentanţii noştri Costel Coşniţă şi Vasile Simiocenco. Ei rămîn în poziţia a doua la 250 de metri, se menţin şi la 500, dar ni se pare evident că eforturile depuse în prima parte a cursei vor începe să-şi spună cuvîntul. Într-adevăr, la 850 de metri sportivii noştri se află angajaţi într-un greu duel pentru locul 3 cu echipajul polonez Spertim încă în medalia de bronz. Dar, iată că la 900 m echipajul nostru ocupă locul 4 şi apoi locul 5, fiind întrecut de cel al R.D. Germane.

AUR SAU ARGINT? AU HOTĂRÎT TREI SUTIMI DE SECUNDĂ!...

La start, din nou, canoele. De data aceasta cele de dublu. Printre ele cea pe care vor concura sportivii români Ivan Patzaichin şi Serghei Covaliov, un echipaj de certă valoare în care ne punem mari speranţe Se pleacă bine şi, scontat, echipajele României şi Uniunii Sovietice se desprind de pluton. În urma lor, echipajul bulgar care avea să confirme progresele arătate în întregul sezon preolimpic. La 500 metri ordinea este următoarea: U.R.S.S., România, Bulgaria, R.F. a Germaniei. Dar, echipajul sovietic conduce cu o barcă. Canoiştii români încep să recupereze, dacă se poate spune aşa, centimetru cu centimetru, într-un duel care, fără îndoială, a pasionat pe toată lumea. Îşi vor menţine canoiştii sovietici avantajul? Canoea lui Patzaichin şi Covaliov se apropie tot mai mult. La 750 m — mai puţin de o jumătate de barcă diferenţă. Finiş irezistibil din partea echipajului nostru. Cele două canoe sînt pe acelaşi plan. Echipajul sovietic este solicitat de maximum Toate privirile sînt aţintite pe linia de sosire. Dar, nici privirile, chiar ajutate de lentilele binoclurilor, nici fotografia nu reuşesc să desemneze de la început învingătorul. După o aşteptare care ni s-a părut lungă şi chinuitoare aveam să aflăm că doar criteriul specific sporturilor nautice — momentul degajării sau al atacului — a putut să-i ajute pe arbitri în stabilirea cîştigătorului. Acesta a fost echipajul sovietic. Canoiştii români, după o cursă excelentă, în care au făcut dovada marii lor puteri de luptă, s-au clasat astfel pe locul secund la o diferenţă de trei sutimi de secundă de... aurul olimpic. Dar, ne-a încălzit mult inimile şi acel argint cucerit în proba efortului suprem şi a celei mai încleştate întreceri

MEDALIE DE BRONZ: MARIA NICHIFOROV ŞI VIORICA DUMITRU

Am crezut mult cu toţii în valoarea echipajului nostru format din Maria Nichiforov şi Viorica Dumitru. Am crezut, mărturisim, şi în posibilitatea obţinerii medaliei de bronz Cu toate acestea am încercat o bucurie deosebită cînd, la terminarea finalei de caiac dublu le-am văzut pe fetele noastre urcînd podiumul de la Oberschleissheim. De ce aceasta? Poate, pentru că am văzut cît de mare este valoarea adversarelor, în special a caiacistelor din Uniunea Sovietică şi din R.D. Germană. Poate, pentru că fetele noastre au fost aproape tot timpul în prim-planul cursei lăsînd în urmă echipaje cu veleităţi la locurile fruntaşe — cele ale R.F. a Germaniei, Poloniei, Olandei... Dar, mai ales, pentru că am admirat acel final de cursă în care Maria Nichiforov şi Viorica Dumitru au apărat cu toate forţele „bronzul"

DIN NOU ARGINT — LA CAIAC 4

Orele au trecut pe nesimţite. Iată-ne, desigur, în bună dispoziţie după rezultatele de pînă acum ale sportivilor noştri, aşteptînd ultimul start al finalelor de caiac-canoe. Sînt aliniate, într-o splendidă imagine, ambarcaţiunile de 4. În una din ele îi recunoaştem pe Sciotnic, Vernescu, Zafiu şi Vartolomeu. Se prevede — şi aşa avea să fie — o întrecere sportivă de maximă spectaculozitate şi dîrzenie. Este proba celui mai evident echilibru valoric Era limpede că în lupta pentru primele locuri pot intra cu mare greutate alte echipaje decît cele ale Uniunii Sovietice, României, Norvegiei şi Italiei, ultimul într-un mare progres în acest an. Aşa a şi fost. Caiaciştii sovietici au luat conducerea şi au reuşit să se menţină în frunte pînă la sosire, cucerind titlul olimpic. Pentru medalia de argint s-a dat, însă, o luptă extraordinară, angajate fiind echipajele României şi Norvegiei. Pînă la 750 de metri echipajul nostru păstra destul de comod poziţia a doua, dar pe ultima parte a cursei norvegienii au ţinut cu orice preţ să arate că mai au încă un cuvînt de spus şi au atacat dezlănţuit, apropiindu-se ameninţător de echipajul nostru. Sciotnic, Vernescu, Zafiu şi Vartolomeu — într-adevăr o echipă — au rezistat, însă, tuturor atacurilor şi cu o mare putere de dăruire au răspuns cu un finiş care le-a adus locul 2, un rezultat de prestigiu, întregind şirul remarcabilelor performanţe realizate de echipa olimpică de caiac-canoe a României.

REZULTATE: K 1—1 000 m: 1. AL. SAPORENKO (U.R.S.S.) 3:48,06; 2. Rolf Petersson (Suedia) 3:48,35; 3 Geza Csapo (Ungaria) 3:49,38; 4. Jean—Pierre Burny (Belgia) 3:50,29; 5. Ladislav Soucek (Cehoslovacia) 3:51,15; 6. Joachim Mattern (R. D. Germană) 3:51,94.

C 1—1000 m: 1. IVAN PATZAICHIN (ROMÂNIA) 4:08,94; 2. Tamas Wichman (Ungaria) 4:12,42; 3. Detlef Lewe (R. F. a Germaniei) 4:13,63; 4. Dirk Weisse (R. D. Germană) 4:14,38; 5. Vasili Jurcenko (U.R.S.S.) 4:14,43; 6 Boris Lubenov (Bulgaria) 4:14,65.

K 1—500 m (F): 1. IULIA RIABCINSKAIA (U.R.S.S.) 2:03,17; 2 Mieke Japies (Olanda) 2:04,03; 3. Ana Pfeffer (Ungaria) 2:05,50; 4. Irene Pepingege (R. F. a Germaniei) 2:06,55; 5. Bettina Müller (R. D. Germană) 2:06,85; 6. MARIA NICHIFOROV (ROMÂNIA) 2:07,13.

K 2—1 000 m: 1. NIKOLAI GORBACEV —VIKTOR KRATASIUK (U.R.S.S.) 3:31,23; 2. Jozsef Deme—Janos Ratkay (Ungaria) 3:32,00; 3. Wladislaw Suskievicz—Rafal Piszcz (Polonia) 3:33,83; 4. Reiner Kurth—Alexander Zlatnov (R. D. Germană) 3:34,16; 5. COSTEL COŞNIŢĂ—VASILE SIMIOCENCO (ROMÂNIA) 3:35,66; 6. Jean Pierre Cordebois—Didier Niquet (Franţa) 3:36,51.

C 2—1000 m: 1. VLADAS KESYUNAS — YURI LOBANOV (U.R.S.S.) 3:52,60; 2. IVAN PATZAICHIN — SERGHEI COVALIOV (ROMÂNIA) 3:52,63; 3. Fedia Damianov — Ivan Burtchin (Bulgaria) 3:58,10; 4 Hans Peter Hofmann — Herman Glaser (R. F. a Germaniei) 3:59,24; 5. Miklos Darvas — Peter Povazsay (Ungaria) 4:00,42; 6. Roland Muhler—Andreas Weigand (S.U.A.) 4:01,28.

K 2—500 m (F): 1. LUDMILA PINAEVA — ECATERINA KURISKO (U.R.S.S.) 1:53,50; 2. Ilse Kassube—Petra Grabowsky (R. D. Germană) 1:54,30; 3. MARIA NICHIFOROV — VIORICA DUMITRU (România) 1:55,01; 4. Ana Pfeffer—Katalin Hollosy (Ungaria) 1:55,12; 5. Roswita Esser—Renate Breuer (R. F. a Germaniei) 1:55,64; 6. Izabella Antonowicz—Eva Grabowska (Polonia) 1:57,45.

K 4—1000 m: 1. U.R.S.S 3:14,05; 2. ROMÂNIA (ATANASE SCIOTNIC—AUREL VERNESCU — MIHAI ZAFIU — ROMAN VARTOLOMEU) 3:15,24; 3. Norvegia 3:15,36; 4. Italia 3:15,62; 5. Finlanda 3:17,02; 6. R. F. a Germaniei 3:17,04.

ALTE REZULTATE TEHNICE

CĂLĂRIE. Dresaj: 1. LISELOTTE LINSENHOFF (R. F. a Germaniei) 1229 p, 2 Elena Petuşkova (U.R.S.S.) 1185 p, 3. Josef Neckermann (R. F. a Germaniei) 1177 p, 4. Ivan Kizimov (U.R.S.S.) 1159 p, 5. Ivan Kalita (U.R.S.S.) 1139 p, 6. Ulla Hakansson (Suedia) 1126 p;

HANDBAL. Locurile 13—14: Danemarca — S.U.A. 19—18; locurile 9—10: Japonia—Islanda 19—18;

HOCHEI PE IARBĂ. Locurile 7—8. Spania—Malaiezia 2—1; locurile 5—6: Australia — Marea Britanie 2—1;

BASCHET. Locurile 3—4: Cuba — Italia 66—65; locurile 7—8: Brazilia — Cehoslovacia 87—59.

PROGRAMUL ZILEI

ATLETISM: bărbaţi: 1 500 m, 5 000 m, 4X100 m, 4X400 m, maraton, înălţime; femei: 4X100 m, 4X400 m, disc
BOX: finalele
FOTBAL: finalele pentru locurile 3—4 şi 1—2
HANDBAL: finalele pentru locurile 7—8, 3—4, 5—6 şi 1—2
HOCHEI PE IARBĂ: finalele pentru locurile 3—4 şi 1—2
LUPTE GRECO-ROMANE: tururile 6—8 (finalele)
TIR CU ARCUL: bărbaţi — 50 m, femei — 30 m

TRICOLORII ÎN ÎNTRECERE

ATLETISM: Carmen Ionescu, Lia Manoliu, Argentina Menis (disc), Şerban Ioan (înălţime)
BOX: categoria grea: Ion Alexe — Teofilo Stevenson (Cuba)
HANDBAL: echipa naţională
LUPTE GRECO-ROMANE. Gheorghe Berceanu (cat. semimuscă), Ion Baciu (cat. cocoş), Ion Gabor (cat. semimijlocie), Nicolae Martinescu (cat. semigrea) şi Victor Dolipschi (cat. grea).

PE MICUL ECRAN ŞI LA RADIO

ora 14.20: Handbal (transmisiune directă)
ora 15.55: Atletism (transmisiune directă)
ora 19.55: Box (transmisiune directă)
ora 23.00: Fotbal (transmisiune directă)
ora 23.55: Handbal — finala pentru locurile 1—2 (transmisiune directă)
ora 1.15: Lupte greco-romane

★

De la ora 13.00, din oră în oră, transmisiuni radiofonice în direct, pe programul I.

ECHIPA DE SPADĂ A ROMÂNIEI PE UN ONORABIL LOC V

După un debut foarte palid, spadasinii noştri au luat o importantă opţiune pentru prezenţa în eşalonul fruntaş al scrimei mondiale întrecînd echipa R. D. Germane cu 11—5 şi calificîndu-se în sferturile de finală ale turneului pe echipe. În „sferturi", echipa României a susţinut un meci dificil cu 4-ul Elveţiei, prezent — în ultimii trei ani — cu regularitate printre primele şase echipe la campionatele mondiale. Adversarii au cîştigat net, cu 9—2 (singurele noastre puncte fiind aduse de Pongraţ — 1 şi Duţu — 1).

Ieşind din cursa pentru primele patru locuri, spadasinii români au trebuie să susţină un meci de calificare în lupta pentru locurile 5—8. În această nouă partidă, echipa României a avut ca parteneră formaţia Norvegiei în faţa căreia s-a impus uşor datorită excelentei comportări avută de Pongraţ — 4 v şi Bărăgan — 3 v.

Au mai punctat Istrate şi Duţu cîte o dată, stabilind scorul de 9—4 în favoarea cvartetului românesc care îşi dispută, în continuare locurile 5—6 cu redutabila formaţie a Poloniei.

ANTON PONGRAŢ

NICOLAE IORGU

Contrar tuturor aşteptărilor, spadasinii noştri s-au regăsit după acest eşec şi, în meciul următor, ei au obţinut o prestigioasă victorie cu 9—3 asupra formaţiei Poloniei, ocupînd astfel locul 5 în clasamentul final. Situîndu-se pe această poziţie, printre cele mai bune formaţii din lume, spadasinii noştri au realizat cea mai valoroasă performanţă din palmaresul lor internaţional.

În semifinalele turneului: Elveţia—Franţa 8—5; Ungaria—U.R.S.S. 8—5.

CONSTANTIN DUŢU

CONSTANTIN BĂRĂGAN

ALEXANDRU ISTRATE

RECORDUL FEMININ MONDIAL LA 1500 m A FOST PULVERIZAT

Penultima zi a concursurilor atletice a fost, de fapt, ziua preliminariilor înaintea duminicii cu ale sale 9 finale. În programul de ieri n-au figurat decît trei probe la capătul cărora au fost decernate medaliile olimpice. Două dintre ele s-au încheiat fără prea mari surprize, săritura în lungime şi cursa feminină de 1 500 m, în schimb, la greutate... Să începem, aşadar, cu greutatea care a prilejuit una dintre cele mai mari răsturnări de pronosticuri la actuala Olimpiadă, victoria revenindu-i sportivului polonez Komar, înaintea marilor favoriţi aruncătorii din S.U.A. şi a celor din R. D. Germană. Proba, ca multe altele, a fost decisă la centimetri.

Clasament: 1. WLADISLAW KOMAR (Polonia) 21,18 m — record olimpic, 2. George Woods (S.U.A.) 21,17 m, 3. Hartmut Briesenick (R. D. Germană) 21,14 m, 4. Hans-Peter Gies (R. D. Germană) 21,14 m, 5. Allan Feuerbach (S.U.A.) 21,01 m, 6. Brian Oldfield (S.U.A.) 20,91 m, 7. Heinfried Birlenbach (R. F. a Germaniei) 20,37 m.

Avînd în faţă rezultatele calificărilor era de aşteptat ca negrul american Williams să-şi reediteze săriturile peste 8 metri şi să-şi adjudece titlul. Ceea ce s-a şi întîmplat chiar la prima sa încercare care a măsurat 8,24 m (cît de departe de incredibilul 8,90 m al lui Beamon din 1968!).

Clasamentul: 1. RANDY WILLIAMS (S.U.A.) 8,24 m, 2. Hans Baumgartner (R. F. a Germaniei) 8,18 m, 3. Arnie Robinson (S.U.A.) 8,03 m, 4. Joshua Owusu (Ghana) 8,01 m, 5. Preston Carrington (S.U.A.) 7,99 m, 6. Max Klauss (R. D. Germană) 7,96 m.

La debutul său olimpic alergarea feminină pe 1 500 m a prilejuit, în finală, o adevărată cascadă de recorduri, primele cinci clasate înregistrînd performante sub vechiul record mondial. De subliniat faptul că această admirabilă semifondistă sovietică Ludmila Braghina şi-a onorat fiecare participare la aceste Jocuri, în serii, în semifinală şi acum în finală, cu noi recorduri mondiale.

Clasamentul: 1. LUDMILA BRAGHINA (U.R.S.S.) 4:01,4 — record mondial, 2. Gunhild Hoffmeister (R. D. Germană) 4:02,8, 3. Paola Cacchi (Italia) 4:02,9, 4. Karin Burneleit (R. D. Germană) 4:04,1, 5. Sheila Carey (M. Britanie) 4:04,8, 6. Ilja Keizer (Olanda) 4:05,1.

V-am rămas datori, de vineri, cu rezultatele decatlonului încheiat foarte tîrziu. De consemnat, înainte de toate noul record mondial înregistrat de atletul sovietic Nikolai Avilov şi evoluţia promiţătoare (locul 16) al juniorului român, ieşeanul Radu Gavrilaş.

Clasamentul: 1. NIKOLAI AVILOV (U.R.S.S.) 8 454 p — record mondial, 2. Leonid Litvinenko (U.R.S.S.) 8 035 p, 3. Ryszard Katus (Polonia) 7 984 p, 4. Jefferson Bennett (S.U.A.) 7 974 p, 5. Ştefan Schreyer (R. D. Germană) 7 950 p, 6. Freddy Herbrand (Belgia) 7 947 p... 16 Gavrilaş 7 417 p — record naţional de juniori.

Din semifinalele de ieri s-au calificat pentru finalele de duminică: **femei: 4x100 m: I. Cuba 43.67 s, U.R.S.S. 43,77 s, Australia 41.03 s, Polonia 44.19 s; II. — R. D. Germană 42.88 — record european, R.F. a Germaniei 42,97 s, S.U.A. 43,07 s, Marea Britanie 43.76 s; 4x400 m: I. — R.D. Germană 3:28.4 — rec. mondial, S.U.A. 3:28,5, Australia 3:30,0, M. Britanie 3:30,1; II. — R.F. a Germaniei 3:29,3, Franţa 3:30.0, U.R.S.S. 3:30,3, Finlanda 3:30,8: BĂRBAŢI: 4x100 m: I. — S.U.A. 38,54 s. R.F. a Germaniei 38.86 s. Polonia 38.90 s. Cehoslovacia 39.01 s; II. — Franţa 39.00 s; U.R.S.S. 39.00 s. R. D. Germană 39.06 s; Italia 39,21 s; 4x400 m: Marea Britanie şi Kenya 3:01,3, Polonia 3:02.5, Finlanda 3:03,0. Franţa şi Suedia 3:03,1, R. F. a Germaniei 3:03,3, Trinidad-Tobago 3:03,5.** La 1 500 m cele mai bune rezultate le-au înregistrat Dixson (N. Zeelandă) şi Vasala (Finlanda) 3:37,9, Foster (M. Britanie) 3:38,2, Wellmann (R. F. a Germaniei) 3:38,4.

LUPTĂTORII SE APROPIE ŞI EI DE FINALUL ÎNTRECERII

Cu fireşti emoţii am asistat în reuniunea de sîmbătă dimineaţa a întrecerilor de lupte greco-romane, întreceri la startul cărora se aflau şi trei reprezentanţi ai ţării noastre, ce aveau de susţinut partide deosebit de dificile. **Gheorghe Berceanu** îl întîlnea, în limitele categoriei semimuscă, pe Bernd Drechsel (R.D. Germană) care îl eliminase în turul anterior (III) pe turcul Hizir Sari, medaliatul cu argint al ultimei ediţii a campionatelor mondiale. **Ion Baciu** (cat. cocoş) a primit replica valorosului luptător japonez Ikuci Yamamoto, iar **Ion Păun** (cat. pană) şi-a apărat şansele în faţa campionului european din 1970, Helmut Heinz Wehling (R.D. Germană).

Gheorghe Berceanu a fost din nou aplaudat de cei peste 2 000 de spectatori prezenţi în tribune, pentru maniera în care a condus lupta de la primul pînă la ultimul gong, pentru fantezia sa în finalizarea procedeelor tehnice. În duelul cu Drechsel, apreciatul nostru luptător a ieşit învingător cu un punctaj care ne scuteşte de comentarii: 7—1. Adăugăm doar că, după părerea noastră, el putea obţine victoria înainte de limită, dar credem că şi-a menajat forţele pentru meciurile următoare, mult mai grele, mult mai dificile. Tot în acest tur, japonezul Kazuharu Ishide a dispus la puncte de iranianul Rahim Aliabadi, iar Ştefan Anghelov (Bulgaria) l-a întrecut, de asemenea, la puncte pe italianul Lorenzo Calafiore. După aceste rezultate Gheorghe Berceanu avea un singur punct de penalizare, Anghelov 1,5, Ishide, Aliabadi şi Calafiore cîte 4. Bernd Drechsel a fost eliminat şi va ocupa locul 6.

Meciul lui Baciu cu japonezul Yamamoto a fost aşteptat cu mare interes. La începutul partidei, atît Baciu cît şi Yamamoto au evitat finalizarea procedeelor tehnice, fiind preocupaţi, în exclusivitate, de găsirea celor mai sigure şi mai puţin riscante prize, de declanşarea atacurilor. Tatonările prelungindu-se, arbitrii le-au dictat cîte un avertisment. La numai cîteva secunde luptătorul nostru a executat un fulgerător salt luînd un avantaj de două puncte. În repriza secundă Baciu a mai acumulat un punct cu o fixare, dar şi japonezul a reuşit o fixare de un punct. Deci, 4—2 pentru luptătorul nostru. După 35 de secunde de la începutul ultimei reprize însă, Baciu s-a accidentat, sărindu-i maxilarul. Din acest moment japonezul a început să atace dezlănţuit, forţînd victoria şi a reuşit să reducă avantajul lui Baciu la numai un punct: 4—3. Cu eforturi extraordinare, în minutele următoare, Ion Baciu şi-a păstrat avantajul, obţinînd victoria la puncte. După acest tur, la „cocoş" au rămas în competiţie Janos Varga (Ungaria), cu o jumătate de punct de penalizare, Hans Jurgen Veil (R. F. a Germaniei) 1, Risto Bjorlin (Finlanda) 2 p, Hristo Traikov (Bulgaria) şi Ion Baciu cîte 3 p, Rustem Kazakov (U.R.S.S.) 3,5 p, Ikuci Yamamoto 5,5 p.

Tînărul debutant **Ion Păun** a ignorat aproape complet valoarea adversarului, luptînd de la egal cu Wehling. În final, el a reuşit să termine la egalitate. La aceeaşi categorie Stylianos Mijiakis (Grecia) b.p. Djemal Megrelişvili (U.R.S.S.), Kazimierz Lipien (Polonia) b.p. Slavko Koletici (Iugoslavia), Gheorghe Markov (Bulgaria) b.p. Maarti Laakso (Finlanda).

Ion OCHSENFELD

Învingînd Cehoslovacia cu 3-1

ECHIPA ROMÂNIEI, PE LOCUL V

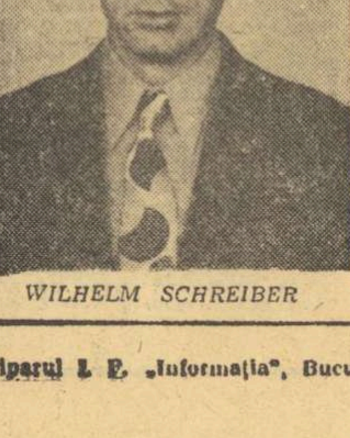

WILHELM SCHREIBER

În „Volleyballhalle" au fost programate ultimele partide din cadrul turneului masculin: finalele. Din păcate, nu putem să vă oferim rezultatul cel mai aşteptat, al meciului pentru titlul olimpic dintre echipele Japoniei şi R. D. Germane, meci încheiat după închiderea ediţiei.

Voleibaliştii români au obţinut, în ultima lor întîlnire, un rezultat bun: 3—1 (—8, 7, 10, 14) în faţa puternicei reprezentative a Cehoslovaciei, ocupînd în final locul 5 în clasament. Alte rezultate: pentru locurile 9—10: Polonia — Cuba 3—0 (2, 7, 13), pentru locurile 7—8: Coreea de Sud — Brazilia 3—0 (16, 7, 5).

Redacţia şi administraţia: Bucureşti, str. Vasile Conta nr. 16; telefoane: centrala 11 10.05, secţia corespondenţi 11.51.09, interurban 72 şi 286; telex: sportrom buc. 180. Tiparul I. P. „Informaţia", Bucureşti 40.368

Biblioteca Județe
Tîrgu-Mureș

GHEORGHE BERCEANU ȘI NICOLAE MARTINESCU — MEDALII DE AUR

ÎN ÎNTRECEREA OLIMPICĂ DE LUPTE GRECO-ROMANE

PROLETARI DIN TOATE ȚĂRILE, UNIȚI-VĂ!

Sportul

ZIAR AL CONSILIULUI NATIONAL PENTRU EDUCAȚIE FIZICĂ ȘI SPORT

ANUL XXVIII — Nr. 7172 | 4 PAGINI 30 BANI | Luni 11 septembrie 1972

A XX-a ediție a JOCURILOR OLIMPICE DE VARA

München · 26 august - 11 septembrie 1972

ROMÂNIA A CUCERIT ÎN TOTAL 16 MEDALII, DINTRE CARE 3 DE AUR

LA SPRINTUL FINAL — 10 NOI MEDALII!

ROMÂNIA — MÜNCHEN '72

În ultima zi a întrecerilor olimpice, sportivii români au urcat de șase ori pe podium, primind două medalii de aur, două medalii de argint și două de bronz, încheind astfel cu succes sprintul final din ultimele 48 de ore ale Olimpiadei: 10 medalii, dintre care trei de aur.

Așteptarea a fost, într-adevăr, lungă, din cauza capriciului programului, care a distribuit la urmă sporturile în care reprezentanții României erau cotați cu performanțe ce le dădeau dreptul la medalii olimpice.

Acum, cînd aceste medalii, de ultimă oră, au fost cîștigate, calmul a revenit printre sportivii noștri. Poate că într-o zi vom reuși să arătăm adevăratele dimensiuni ale unei medalii olimpice, cu toate dificultățile și implicațiile concurenței extrem de ridicate și dirze, fie că e vorba de aur sau bronz. Încleștarea din faza finală devine de domeniul unei epopei, atît de dură, dar și sublimă devine lupta sportivă al cărei deznodămînt este acum la discreția sutimilor și miimilor de secundă, a centimetrilor și milimetrilor, a depărtărilor la un singur punct între echipe ce își fac iluzia, pe rînd, că medalia le va aparține.

Am avut dreptate cînd am afirmat că handbaliștii vor tremura pentru medalia de bronz și așa a fost pînă în ultimele minute, cînd „stînga de aur" a lui Gruia a adus bronzul echipei campioane mondiale, România, în dauna finalistei C. M. din 1970, reprezentativa R. D. Germane, aflată acum pe locul al patrulea în ierarhia olimpică. I-am criticat pe drept pe handbaliștii noștri după meciul cu Iugoslavia, dar am uitat orice necaz în acele momente de la sfîrșitul partidei, cînd egalitatea se profila amenințătoare. Băieții noștri au marele merit de a fi știut, în acele momente grele, să nu se mai piardă, iar Gruia să redevină tunarul a cărui faimă a făcut ocolul lumii, primind la această amiază un omagiu meritat din partea tuturor spectatorilor, care au aplaudat frenetic echipa română la sfîrșitul partidei.

Meciul de handbal pentru medalia de bronz cu echipa R.D. Germane a fost prima încrucișare de mănuși a zilei pentru medalii, în același timp cînd Berceanu și Martinescu erau nevoiți să treacă de noi adversari în drumul lor spre medalii de aur, cu o risipă continuă de forță, însă cu grija ca potențialul să fie imediat refăcut pentru a putea urca pe cea mai înaltă treaptă a podiumului.

După victoria de dimineață, Berceanu a vrut s-o vadă pe Menis în duelul cu Melnik, pe Stadionul Olimpic, în spectacolul de gală cu ultimele locuri plătite cu sume exorbitante. Stadionul Olimpic a fost într-adevăr uluitor, atît de plin, atît de colorat, atît de viu, de palpitant, vuind ca mugetul mării dezlănțuite atunci cînd cursele, aruncările sau săriturile erau la apogeul lor. A fost pentru Argentina Menis un debut uluitor, o ambianță încă netrăită, cu satisfacția de a dobori de două ori recordul olimpic, pînă cînd Faina Melnik, învinsă trei sferturi din concurs, în disperare de cauză, a realizat aruncarea în care, poate, nici nu mai credea, întrecînd-o pe Argentina cu peste un metru și jumătate. Desigur, ne-a părut rău, însă ca și Menis, am fost nevoiți să ne înclinăm în fața performanței deținătoarei recordului mondial și să considerăm că medalia de argint este foarte prețioasă.

A venit clipa premierii și am văzut-o pe Argentina Menis zîmbitoare, optimistă, încrezătoare în viitorul ei sportiv, în tinerețea ei, în reușita asaltului pe care-l dă spre atingerea unei cifre pe care ne este parcă teamă s-o transcriem, dar care s-ar putea să devină într-o zi realitate: 70 m.

Seara, tîrziu, aproape de miezul nopții, sprintul puternic al sportivilor români s-a încheiat cu noi succese. La Messegelaende, am văzut din nou tricolorul românesc urcînd pe cel mai înalt catarg, am ascultat cu emoție imnul de stat al României. Clipele acestea de firească bucurie, de mîndrie, ne-au fost dăruite de Gh. Berceanu și Nicolae Martinescu, campioni olimpici la lupte, și Victor Dolipschi, și el medaliat.

Patrimoniul sportiv al țării noastre s-a îmbogățit la această a XX-a ediție a Olimpiadei. Cele 16 medalii cucerite aici, la München, reprezintă un adevărat record. Este o performanță care-i cinstește pe cei mai mulți dintre componenții delegației României, pe toți aceia care au adus medalii și puncte, pe toți cei ce s-au străduit să se întreacă pe ei înșiși în cele mai dificile examene din istoria sportului mondial.

Aurel NEAGU

München, 10 septembrie

GHEORGHE BERCEANU s-a născut la 28 decembrie 1949, în satul Cîrna, comuna Goicea, județul Dolj. Înălțimea — 1,50 m. În confruntările de lupte greco-romane participă la categoria semimuscă (48 kg). A început să practice sportul luptelor în 1965, la Electroputere Craiova, avîndu-l antrenor pe Ilie Marinescu. În prezent face parte din clubul Steaua, îndrumat fiind de antrenorii Gheorghe Șuteu și Ion Popovici-Vascul. La numai un an după ce a pășit pentru prima dată pragul sălii de antrenament, Gheorghe Berceanu a îmbrăcat tricoul de campion al României la juniori, succes pe care l-a repurtat și la următoarele trei ediții. Din 1968 a cucerit de patru ori titlul de campion la seniori. Primul succes în arena internațională — medalia de aur la C.M. 1969. (Mar del Plata — Argentina). În următorul an a cucerit un nou titlu de campion mondial (Edmonton — Canada) și tot odată pe cel continental (Berlin — R. D. Germană), iar anul acesta a devenit pentru a doua oară campion al Europei (Katowice — Polonia).

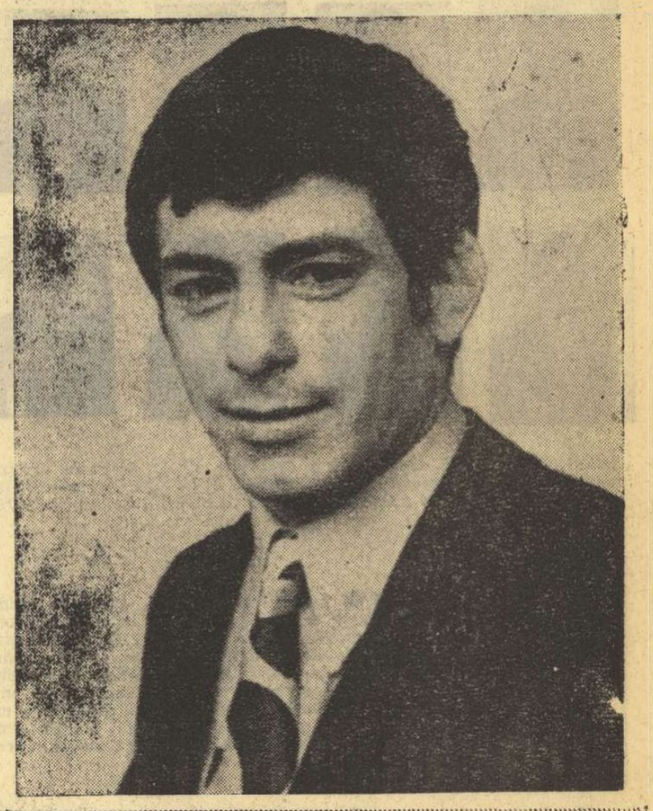

NICOLAE MARTINESCU s-a născut la 24 februarie 1940, în comuna Vișan, județul Brăila. Înălțime — 1,83 m, greutate — 100 kg. A început să practice luptele în 1960 la Dunărea Galați, avîndu-l antrenor pe Ștefan Babin. Din 1961 face parte din clubul Dinamo București, unde este antrenat de Ion Cernea și Dumitru Cuc. A cucerit de 12 ori, începînd din 1961, titlul de campion al României. La campionatele europene a obținut o medalie de aur, și o alta de bronz, iar la cele mondiale două de argint și trei de bronz. La întrecerile olimpice de la Tokio s-a clasat pe locul IV, iar la Ciudad de Mexico a cucerit medalia de bronz. Maestru emerit al sportului.

CLASAMENT — NEOFICIAL — PE MEDALII

1. U.R.S.S.	99 (49—28—22)		R.P.D. Coreeană	4 (1— 0— 3)
2. S.U.A.	93 (33—30—30)	24.	Noua Zeelandă	3 (1— 1— 1)
3. R.D. Germană	65 (20—23—22)		Elveția	3 (0— 3— 0)
4. R.F. a Germaniei	40 (13—10—17)		Belgia	3 (0— 2— 1)
5. Ungaria	35 (6—13—16)		Iran	3 (0— 2— 1)
6. Japonia	29 (13— 8— 8)		Austria	3 (0— 1— 2)
7. Bulgaria	22 (6—10— 6)		Columbia	3 (0— 1— 2)
8. Polonia	21 (7— 5— 9)	30.	Uganda	2 (1— 1— 0)
9. Italia	19 (5— 3— 9)		Mongolia	2 (0— 2— 0)
10. Marea Britanie	18 (4— 5— 9)		Coreea de Sud	2 (0— 2— 0)
11. Australia	17 (8— 7— 2)		Grecia	2 (0— 2— 0)
12. Suedia	16 (4— 6— 6)		Brazilia	2 (0— 0— 2)
ROMÂNIA	16 (3— 6— 7)		Etiopia	2 (0— 0— 2)
14. Franța	13 (2— 4— 7)		Spania	2 (0— 0— 2)
15. Kenya	9 (2— 3— 4)		Nigeria	2 (0— 0— 2)
16. Cuba	8 (3— 1— 4)	38.	Danemarca	1 (1— 0— 0)
17. Finlanda	7 (3— 1— 3)		Argentina	1 (0— 1— 0)
Cehoslovacia	7 (2— 3— 2)		Liban	1 (0— 1— 0)
19. Olanda	5 (3— 1— 1)		Turcia	1 (0— 1— 0)
Canada	5 (0— 2— 3)		Mexic	1 (0— 1— 0)
21. Norvegia	4 (2— 1— 1)		Pakistan	1 (0— 1— 0)
Iugoslavia	4 (1— 1— 2)		Tunisia	1 (0— 1— 0)
			Ghana	1 (0— 0— 1)
			India	1 (0— 0— 1)
			Jamaica	1 (0— 0— 1)

Urmează un număr de 75 de țări care n-au cucerit nici o medalie.

CLASAMENT — NEOFICIAL — PE PUNCTE

LOCUL I — 7 p, II — 5 p, III — 4 p, ...VI — 1p.

1. U.R.S.S. 663 p, 2. S.U.A. 629,5 p, 3. R. D. Germană 475,5 p, 4. R. F. a Germaniei 300 p, 5. Ungaria 213 p, 6. Japonia 211 p, 7. Polonia 158 p, 8. Bulgaria 145 p, 9. Australia 133 p, 10. Marea Britanie 119,5 p, 11. ROMÂNIA 115 p, 12. Italia 111 p, 13. Suedia 110 p, 14. Franța 80,5 p, 15. Cehoslovacia 68 p, 16. Finlanda 55 p, 17. Kenya 49,5 p, 18. Olanda 46 p, 19. Cuba 43,5 p, 20. Canada 39 p etc.

Clasamentele au fost alcătuite fără rezultatele finalei de handbal și două categorii la lupte greco-romane.

ARGENTINA MENIS ȘI ION ALEXE AU CUCERIT MEDALII DE ARGINT

VICTOR DOLIPSCHI ȘI HANDBALIȘTII — MEDALII DE BRONZ

ARGENTINA MENIS s-a născut la Craiova, la 19 iulie 1948. Înălțime 171 cm, greutate 80 kg. Funcționară. Necăsătorită. Practică atletismul din anul Olimpiadei de la Tokio, sub îndrumarea profesorului Ion Rinderiu. Este legitimată la Dinamo București, unde-l are ca antrenor pe Ion Benga.

Campioană republicană în 1971 (58,84 m) și 1972 (62,78 m). Campioană balcanică în 1971 (59,18 m) și 1972 (66,58 m). La debutul său la europene, la Helsinki, a ocupat locul IV cu 59,04 m.

Iată evoluția rezultatelor sale, care demonstrează un progres continuu: 1964 — 33,94 m, 1965 — 44,90 m, 1966 — 47,02 m, 1967 — 49,74 m, 1968 — 52,00 m, 1969 — 53,24 m, 1970 — 55,14 m, 1971 — 61,08 m, 1972 — 66,58 m.

De subliniat faptul că în toate concursurile la care a participat în acest sezon, a obținut numai rezultate de peste 60 de metri.

În paginile 2 și 4

Alte amănunte și comentarii asupra întrecerilor din penultima zi a Jocurilor Olimpice

ETAPA A 3-a A DIVIZIEI A LA FOTBAL

DINAMO, IN FRUNTEA CLASAMENTULUI

● Noul lider și C.F.R. Cluj performerele etapei ● F. C. Argeș și Steagul roșu au cucerit prețioase puncte în deplasare ● Trei echipe continuă să fie neînvinse ● Promovatele, pe ultimele locuri

„Domnia" lui Sport Club Bacău a fost scurtă, băcăuanii fiind detronați din fruntea clasamentului, de către Dinamo, ieri, o dată cu consumarea celei de a treia etape a noului campionat.

Fotbaliștii de la Dinamo au trecut în frunte, datorită unei valoroase victorii obținute la Arad, în fața UT.A.-ei și au toate motivele să fie mulțumiți nu numai pentru că au realizat 5 puncte din 6 posibile, în cele trei jocuri susținute pînă acum, dar mai ales pentru că 3 din aceste, 5 puncte au fost aduse de pe terenuri străine.

Cea de a doua performeră a etapei este C.F.R. Cluj, învingătoare la Reșița. Ceferiștii clujeni, eroii pasionantului film de aventuri din campionatul trecut, se pare că vor să-și scutească suporterii de un nou „western", nemaidicat celor slabi de inimă, acumulînd puncte din timp, și nu în ceasul al doisprezecelea. Clujenii se află, alături de Steagul roșu, Steaua, Sport Club Bacău, Petrolul și Farul, în plutonul echipelor cu 4 puncte, din imediata apropiere a liderului.

Campioana țării, F. C. Argeș, se găsește în urma lor, dar egalul de la Craiova este de natură s-o satisfacă, orice punct cucerit în deplasare însemnînd mult în dificila cursă a campionatului.

Prin prisma aceasta, probabil că au și apărut primele umbre în rîndurile lui C.S.M. Reșița și Sportul Studențesc, care nu sînt, probabil, atît de supărate că n-au decît un punct, cît îi îngrijorează cele 3 puncte pierdute pe teren propriu, în acest început de campionat... (J. B.).

REZULTATE TEHNICE

SIMBĂTĂ 9 SEPTEMBRIE

Univ. Craiova	— F. C. Argeș	1—1	(0—0)
„U" Cluj	— Rapid	1—0	(1—0)
U.T.A.	— Dinamo	0—1	(0—0)
Steaua	— Jiul	3—0	(1—0)

DUMINICĂ 10 SEPTEMBRIE

C.S.M. Reșița	— C.F.R. Cluj	0—?	(0—0)
Petrolul	— Sport Club Bacău	1—0	(1—0)
Sportul studențesc	— Steagul roșu	0—0	
Farul	— A.S. Armata Tg. Mureș	2—0	(0—0)

ETAPA VIITOARE (24 septembrie)

RAPID	— STEAUA
SPORTUL STUDENȚESC	— DINAMO
F. C. ARGEȘ	— FARUL
A.S. ARMATA TG. MUREȘ	— „U" CLUJ
JIUL	— C.S.M. REȘIȚA
STEAGUL ROȘU	— U.T.A.
SPORT CLUB BACĂU	— UNIV. CRAIOVA
C.F.R. CLUJ	— PETROLUL

CLASAMENTUL

1. DINAMO	3	2	1	0	7—3	5
2. STEAGUL ROȘU	3	1	2	0	5—0	4
3. STEAUA	3	2	0	1	7—3	4
4. SPORT CLUB BACAU	3	2	0	1	4—1	4
5. C.F.R.	3	2	0	1	3—1	4
6. PETROLUL	3	1	2	0	2—1	4
7. FARUL	3	2	0	1	3—5	4
8. F. C. ARGES	3	1	1	1	7—3	3
9. U.T.A.	3	1	1	1	2—2	3
10. UNIV. CRAIOVA	3	1	1	1	5—7	3
11. „U" CLUJ	3	1	1	1	3—7	3
12. A. S. ARMATA	3	1	0	2	6—8	2
13. JIUL	3	0	2	1	2—5	2
14. RAPID	3	0	1	2	1—3	1
15—16. C.S.M. REȘIȚA	3	0	1	2	0—4	1
15—16. SPORTUL STUDENȚESC	3	0	1	2	2—6	1

La Forest Hills

ILIE NĂSTASE

SPLENDIDĂ VICTORIE!

LA ÎNCHIDEREA EDIȚIEI, din New York ne sosește știrea că ILIE NĂSTASE a cîștigat finala probei de simplu bărbați a campionatelor internaționale de tenis ale S.U.A., învingînd pe ARTHUR ASHE cu scorul de 3—2 (3—6, 6—3, 6—7, 6—4, 6—3).

Excelentul nostru tenisman se clasează pe primul loc în cel mai mare turneu al anului. El este (după Manuel Santana) al doilea european care obține titlul de campion la Forest Hills, în întreaga istorie a acestei probe clasice.

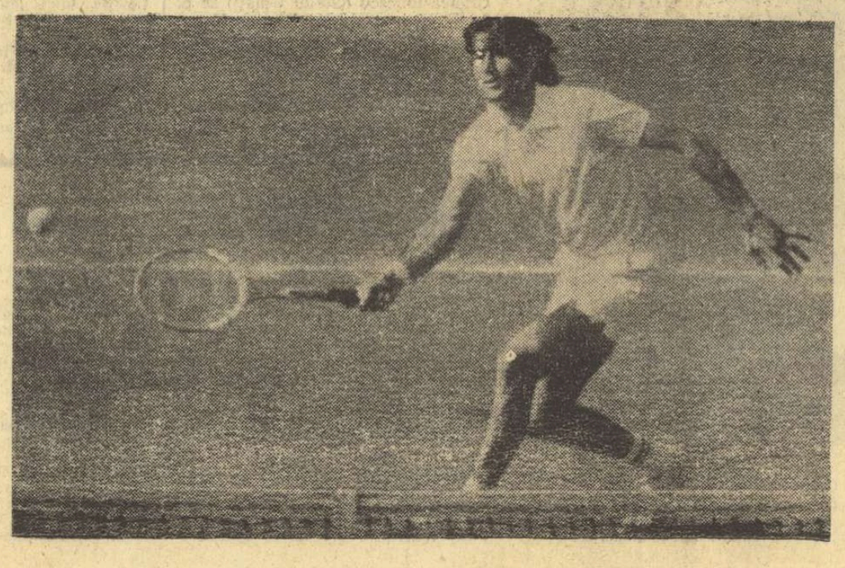

A XX-a ediție a JOCURILOR OLIMPICE DE VARA

München • 26 august - 11 septembrie 1972

Selecționata olimpică de handbal a României, de la stînga la dreapta (în rîndul de sus): Cristian GAȚU, căpitanul echipei, Cornel PENU, Alexandru DINCĂ, Gheorghe GRUIA, Roland GUNESCH, Adrian COSMA, Gabriel KICSID, Gheorghe LICU; în rîndul de jos: Werner STOCKL, Radu VOINA, Valentin SAMUNGI, Simion SCHOBEL, Constantin TUDOSIE, Marin DAN, Virgil TALLE, Ștefan BIRTALAN

Selecționata masculină de handbal a României, aflată în ultimii 10 ani în permanență printre cele mai bune din lume, și-a onorat palmaresul și a ocupat, la această atît de echilibrată dispută olimpică, locul III, cucerind astfel medaliile de bronz. Formația care a evoluat în turneul olimpic are o alcătuire obișnuită perioadelor de tranziție, cînd se efectuează schimbul de generații și, poate, acesta este principalul motiv pentru care handbaliștii români nu au putut urca mai sus pe podium. Alături de jucătorii mai vechi, cum sînt maeștrii emeriți ai sportului Gheorghe Gruia, Cristian Gațu, Roland Gunesch, Cornel Penu, Gheorghe Licu sau Gabriel Kicsid, în echipa română au pătruns — și s-au afirmat în ultimul timp — o serie de tineri handbaliști, cu certe calități. Dintre aceștia s-au evidențiat, în special, Radu Voina, Werner Stockl și Adrian Cosma, care sînt de pe acum titulari ai echipei naționale. Alături de ei, și-au mai făcut datoria din plin la obținerea acestui succes maeștrii emeriți ai sportului Valentin Samungi și Alexandru Dincă, precum și mai proaspeții componenți ai lotului, Constantin Tudosie, Simion Schobel, Dan Marin, Ștefan Birtalan. Al treilea portar de rezervă a fost un alt „veteran": Virgil Talle

BRONZUL DE ONOARE AL HANDBALIȘTILOR

Echipa lui Gruia a cucerit medalia de bronz a Olimpiadei, învingîndu-i, încă o dată, pe finaliștii campionatului mondial de la Paris. A fost o victorie frumoasă, scor final: 19—16 (11—8) care ne face să regretăm și mai mult nereușita handbaliștilor noștri în meciul cu Iugoslavia.

În acest meci al onoarei, pentru medalia de bronz, echipa română a avut o excelentă primă repriză, ajungînd să conducă la un moment dat, formația R. D. Germane cu 11—7, la capătul unei superbe acțiuni individuale a lui Cristian Gațu, aplaudat în picioare de întreaga Sporthalle.

Încă din primele minute s-a văzut limpede că selecționata României nu mai vrea să repete greșeala tactică a angajării jocului numai spre Gruia. Semnificativ pentru acest start tactic deosebit este faptul că primele două goluri ale echipei noastre au fost înscrise de Gunesch, la capătul unor acțiuni foarte rapide. Și mai semnificativ este faptul că formația României a ajuns de la 2—3 la 6—3 în urma unei adevărate explozii de inventivitate. Aceste patru goluri au fost înscrise de Licu, excelent angajat la semicerc de Gruia, de Cosma, pe contraatac, din nou de Licu, tot de pe semicerc, în urma unei surprinzătoare pase primite de la Kicsid și, în sfîrșit, de Gunesch, ca urmare a unei circulații care a dislocat întregul sistem defensiv al vicecampionilor mondiali.

La reluare, reprezentativa României lasă impresia că e sigură de medalia ei de bronz și încetinește tempoul. Această relaxare negativă se face simțită mai ales în poartă, unde Penu nu mai e portarul sigur din prima parte a jocului. În minutul 40, handbaliștii români traversează un moment greu. Boehme reduce scorul la 11—13. Urmează un contraatac bine condus, dar bomba lui Cosma întîlnește bara. Meciul capătă o alură extraordinară. Jucătorii noștri trag două bare la un interval de cîteva sutimi de secundă. În acest moment psihologic de culme se dictează un 7 metri la poarta noastră. Inspirat, antrenorul Nedef îl trimite în teren pe portarul Dincă. Și acesta deviază șutul lui Ganschow în bară! În acest moment, Gruia marchează printr-un șut-bombă, restabilind diferența de trei goluri. Dar, Boehme nu cedează: 14—12. Tensiunea crește. Echipa noastră, în atac continuu, obține o lovitură de la 7 m. Execută Kicsid și... ratează. Boehme punctează din nou: 14—13. Gruia se bate însă ca în anii tinereții în acest meci. El readuce încrederea în rîndurile formației sale printr-un gol catapultat: 15—13. Îl imită Gunesch și 16—13. Meciul pare jucat, dar Roehrig nu renunță și transformă impecabil o aruncare de la 7 m: 16—14. Acest joc pare fără sfîrșit, dar din nou Gruia se înalță peste zidul adversarilor și al anilor și... 17—14! În această situație de siguranță, Penu ratează din nou intervenția sa și 17—15. Acum Gruia pare cuprins de frenezia sprintului său final: 18—15. Roehrig are o ultimă zvîcnire: 18—16, însă Stockl semnează golul victoriei finale, printr-un gol de la semicerc, care vrea parcă să anunțe viitoarea configurație a echipei noastre.

Reprezentativa României cîștigă astfel bronzul onoarei, după 12 ani de prezență permanentă pe toate podiumurile mondiale.

Arbitrii **Haase Karlsson** și **Leif Olsson**, ambii din Suedia, au condus corect următoarele formații:

ROMÂNIA: Penu (Dincă) — Gațu (2), Gruia (5), Kicsid (2), Gunesch (5), Cosma (1), Stockl (1), Licu (2), Voina, Schobel, Dan Marin (1).

R. D. GERMANĂ: Friescke (Weiss) — Langhoff (1), Ganschow (2), Lakenmacher (2), Röhring (2), Zörnack, Jankhöffer, Zimmermann (2), Randt (2), Hildebrandt (1), Boehme (4).

Ioan CHIRILĂ

O MARE SURPRIZĂ LA HOCHEI PE IARBĂ

Surprizele de proporții au continuat și în ultima zi a turneului olimpic de hochei pe iarbă. După ce în semifinale, formația Indiei a fost eliminată de reprezentativa Pakistanului, în partida decisivă a competiției, desfășurată ieri în fața a peste 20 000 de spectatori, s-a înregistrat un alt rezultat mai puțin scontat. La capătul unui joc dramatic, selecționata *R.F. a Germaniei* a întrecut echipa Pakistanului cu 1—0, cucerind medalia de aur. Este pentru prima oară în istoria acestui sport cînd o formație de pe continentul european cucerește acest titlu. În meciul pentru locurile 3—4: India—Olanda 2—1.

Clasament final: *1. R.F. A GERMANIEI, 2. Pakistan, 3. India, 4. Olanda, 5. Australia, 6. Marea Britanie, 7. Spania, 8. Malaezia.*

REZULTATE TEHNICE DE SÎMBĂTĂ

JUDO: Toate categoriile: 1. WIM RUUSKA (Olanda), 2. Vitali Kuznețov (U.R.S.S.), 3—4. Jean Claude Brodani (Franța) și Anselo Parisi (Marea Britanie).

Iată și clasamentul final de la categoria grea: 1. WIM RUUSKA (Olanda), 2. Klaus Glahn (R.F. a Germaniei), 3 — 4. Kivi Onașvili (U.R.S.S.) și Motoki Nishimura (Japonia);

TIR CU ARCUL: Înaintea ultimei probe, clasamentele arătau astfel: **masculin:** 1. John Williams (S.U.A.) 1 268 p, 2. Gunnar Jarwil (Suedia) 1 229 p, 3. Donald Jackson (Canada) 1 225 p, 4. Graham Telford (Australia) 1 224 p, 5. Mihail Peunov (U.R.S.S.) 1 222 p, 6. Kyosti Lasonen (Finlanda) 1 213 p;

Feminin: 1. Irena Szydlowska (Polonia) 1 224 p, 2. Ema Gapcenko (U.R.S.S.) 1 201 p, 3. Linda Myers (S.U.A.) 1 200 p, 4. Felicia Gutierrez (Mexic) 1 198 p, 5. Doreen Wilber (S.U.A.) 1 198 p, 6. Kim Ho Gu (R.P.D. Coreeană) 1 195 p.

AUR ȘI ARGINT...

Sînt mîndru că am cucerit două medalii olimpice — ne-a declarat Ivan Patzaichin. Dar aș fi vrut ca ambele să fie de aur. Tineam atît de mult să devin dublu campion la aceste Jocuri! Dacă am fi pierdut la o diferență de o barcă, nu mi-ar fi părut rău. Însă tot timpul am avut senzația că vom cîștiga. Ce păcat că finișul a venit înainte de a mai trage o dată pagaia în apă! Despre Covaliov ce să spun? A luptat foarte bine, ca și în urmă cu 4 ani cînd, la Ciudad de Mexico, am terminat învingători.

UNGARIA CAMPIOANĂ LA SPADĂ

ECHIPA ROMÂNIEI A OCUPAT UN PRESTIGIOS LOC V

Echipa de spadă a Ungariei a repetat succesul de acum 4 ani, de la Ciudad de Mexico, fiind din nou campioană olimpică. În finală: 8—4 cu spadasinii Elveției. Medaliile de bronz au revenit spadasinilor U.R.S.S., învingători cu 9—4 asupra celor ai Franței.

În disputa pentru locurile 5—8 echipa României a întrecut inițial Norvegia cu 9—5. Cel mai eficace trăgător din formația țării noastre a fost Istrate, care a punctat de trei ori, în timp ce Pongrat, Duțu și Bărăgan au obținut cîte două victorii.

A urmat meciul cu Polonia, medaliata cu bronz la ediția precedentă a J.O. Spadasinii români au abordat cu mult aplomb și această întîlnire, reușind să realizeze o nouă și prestigioasă victorie, mult mai categorică în raport cu aceea din fața norvegienilor: 9—3! Trăgătorul numărul 1 al echipei noastre a fost de data aceasta Anton Pongrat, victorios în toate cele patru asalturi susținute. Celelalte puncte ale echipei României au fost aduse de Bărăgan (3), Duțu și Istrate.

Cu aceste prețioase victorii, echipa de spadă a României s-a clasat pe locul 5. Iată, de altfel, și clasamentul final: **1. Ungaria, 2. Elveția, 3. Uniunea Sovietică, 4. Franța, 5. ROMÂNIA, 6. Polonia.**

FINALĂ SPECTACULOASĂ LA VOLEI

JAPONIA, CAMPIOANĂ OLIMPICĂ

Sîmbătă noaptea, tîrziu, a căzut cortina peste turneul olimpic de volei masculin, o dată cu încheierea finalei pentru locurile 1—2. Jocul dintre echipele Japoniei și R.D. Germane, a arătat celor peste 4 000 de spectatori prezenți în „Volleyballhalle" toate frumusețile acestui sport. Un adevărat spectacol, care a stîrnit pe parcursul celor patru seturi aprecieri unanime, fazele realizate de cele două formații de elită ale voleiului mondial fiind aplaudate îndelung de asistență. În confruntarea dintre cele două stiluri de joc — cel asiatic, slujit cu inegalabilă măiestrie de niponi, și cel de nuanță europeană, bazat pe jocul cu pase înalte, reprezentat de campionii mondiali — a biruit de data aceasta primul. Astfel, japonezii urcă pentru prima oară în fruntea unei ierarhii mondiale!

Echipa lui Yasutaka Matsudaira a început mai greoi partida, așa cum o făcuse și în întîlnirea, din semifinală, cu Bulgaria (în care a pierdut surprinzător primele două seturi, cîștigîndu-le însă pe următoarele trei) datorită poate și faptului că niponii se încălzesc, de obicei, mai greu. Ei au cedat primul set: 11—15. Aceasta și pentru că voleibaliștii din R.D. Germană au efectuat servicii periculoase, împiedicîndu-și adversarii să aducă ușor mingea la fileu, ceea ce le-ar fi permis japonezilor realizarea unor combinații imparabile.

Începînd din setul al doilea, niponii au intrat însă în „atmosferă", au făcut primiri exacte și, în acest fel, inegalabilul coordonator Nekoda a putut să-și pună în valoare coechipierii, îndeosebi pe Morita, Yokota, Oko, Minami și Shimaoka. Japonia a pus definitiv stăpînire pe joc, cu toate încercările lui Herbert Ienter de a găsi sextetul potrivit pentru a întoarce soarta jocului. El a apelat spre sfîrșit la rezerve (Maibohm, Maune, Hagen, Peter, Löwe), care s-au încadrat mai bine în joc, dar nu au putut totuși compensa diferența creată de virtuozitatea tehnico-tactică a adversarilor. Japonia cîștigă, prin urmare, cu 3—1 (—11, 2, 10, 10) și devine campioană olimpică. Titlu pe deplin meritat. Această finală de mare respirație a fost arbitrată excelent de **Lucien van Welden** (Belgia) și **Costin Mușat** (România). De menționat că finala s-a disputat între două formații din grupa în care au evoluat și voleibaliștii români, lucru ce explică, într-un fel, necalifi area echipei noastre în semifinalele pentru locurile 1—4. Pentru locurile 3—4, echipa U.R.S.S. a dispus de cea a Bulgariei cu 3—0 (11, 8, 3). Iată, de altfel, clasamentul final al turneului olimpic masculin: **1. JAPONIA, 2. R.D. Germană, 3. U.R.S.S., 4. Bulgaria, 5. ROMÂNIA, 6. Cehoslovacia, 7. Coreea de Sud, 8. Brazilia, 9. Polonia, 10. Cuba, 11. R.F. a Germaniei, 12. Tunisia.**

Atac din pasă scurtă realizat de cei doi ridicători ai echipei României, Cristian Ion și Marian Stamate, în partida din serie cu proaspăta campioană olimpică, reprezentativa Japoniei.

Foto: Radu CRISTESCU (Agerpres)

U.R.S.S. - CAMPIOANĂ OLIMPICĂ

Partida finală a turneului de baschet, opunînd reprezentativele **U.R.S.S.** și **S.U.A.**, a avut o desfășurare dramatică și un final cu totul nedorit. Ambele echipe au jucat extrem de prudent, fapt care explică și numărul mic de puncte înscrise în cele 40 de minute de joc. În prima repriză, baschetbaliștii sovietici au avut un avantaj de 5 puncte: 26—21. După reluare, sportivii din S.U.A. și-au revenit și au egalat situația. Cînd mai erau doar 3 secunde de joc, echipa nord-americană conducea cu 50—49 și după un minut de odihnă cerut de antrenorii sovietici jocul s-a reluat. Sirena a răsunat imediat, tabela de marcaj rămînînd neschimbată. Dar în timp ce sportivii din S.U.A. se îmbrățișau pentru victorie, echipa sovietică a protestat, pretextînd că sirena a sunat înainte de scurgerea celor 3 secunde.

După îndelungi parlamentări oficialii au hotărît rejucarea celor trei secunde și de această dată baschetbaliștii sovietici au reușit să marcheze: 51—50. A fost rîndul formației americane să protesteze și să prezinte o contestație oficială, fapt pentru care festivitatea de premiere nu a avut loc. Judecînd contestația primită, comitetul executiv al C.I.O. a hotărît valabilitatea rezultatului înscris ultima oară pe tabela de marcaj, astfel că titlul olimpic a revenit pentru prima oară echipei Uniunii Sovietice.

În meciul pentru locurile 5—6: Iugoslavia-Porto Rico 86—70 (40—42).

Clasamentul final: **1. U.R.S.S., 2. S.U.A., 3. Cuba, 4. Italia, 5. Iugoslavia, 6. Porto Rico, 7. Brazilia, 8. Cehoslovacia.**

rugby

STEAUA, NEÎNVINSĂ DUPĂ 5 ETAPE

SURPRIZE ÎN CUPLAJUL DE LA BUCUREȘTI!

REZULTATE TEHNICE: Grivița Roșie — Universitatea Timișoara 5—0 (0—0), Șp. studențesc — C.S.M. Sibiu 0—3 (0—3), Gloria — Știința Petroșani 7—15 (3—3), Rulmentul Bîrlad — Vulcan 6—6 (6—0), C.S.M. Suceava — Steaua 7—35 (3—16), Politehnica Iași — Dinamo 9—3 (0—0), Farul C-ța — Precizia Săcele 43—3 (21—3).

Neînvinsă, după 5 etape, **Steaua** continuă să conducă în clasament, talonată de **Farul** și **Vulcan**. Campioana țării, **Universitatea**, a pierdut deocamdată contactul cu plutonul fruntaș. De notat, în același timp, consolidarea poziției echipei **C.S.M. Sibiu** și plusul de personalitate al întîlnirului XV al Grivței Roșii.

Cuplajul de rugby desfășurat duminică dimineața în Parcul copilului reține atenția, în primul rînd, prin rezultatele surpriză care s-au înregistrat. O victorie a gazdelor (Grivița Roșie) și alta a oaspeților (C.S.M. Sibiu), ambele absolut meritate.

Evident, față de tinerețea echipei **Grivița Roșie**, nu puteau fi acordate acesteia șanse prea mari, în partida cu campioana țării, „U" **Timișoara**. Oaspeții, însă, au constituit o mare decepție. Studenții au comis greșeli după greșeli, au acționat adesea prea individual. În atari condiții le-a fost, desigur, ușor rugbyștilor gazdă să încerce... marea cu degetul. Ei au atacat tot mai periculos și, în cele din urmă, au obținut cîștig de cauză, prin lovitura de pedeapsă transformată — de la 60 de metri! — de **Simion** (min. 71). A condus, **Fl. Tudorache.**

Rugbyștii de la **Sportul studențesc** și-au dezamăgit admiratorii, printr-o evoluție lipsită de orizont, în partida cu **C.S.M. Sibiu.** Echipa bucureșteană s-a complăcut într-un joc confuz și steril. Ea n-a reușit să valorifice unele situații create și să găsească drumul cel mai scurt către buturile adverse.

De cealaltă parte, **C.S.M. Sibiu** a făcut din nou dovada că este la această oră, **cea mai serioasă formație de rugby dintre competitoarele „A"** care activează în provincie. Ea practică un joc robust, constructiv, orientat pe o permanentă legătură dintre linia a III-a și compartimentul treisferturilor, pe valorificarea calităților fizice în general ale înaintașilor. Ca și în alte ocazii C.S.M. Sibiu a acționat continuu cu baloane la mînă, chiar și atunci cînd — rareori — a fost dominată și jucătorii adverși s-au aflat în apropierea buturilor. Concepția de a juca deschis, în orice situație, dovedește că antrenorul **B. Boboc** nu urmărește numai rezultatul, cu orice preț, ci și spectacolul sportiv. Iată de ce C.S.M. Sibiu va fi întotdeauna o echipă simpatizată de spectatori. Învingătorii și-au materializat superioritatea prin lovitura de pedeapsă transformată de **Munteanu** (min 6). A arbitrat foarte bine, **T. Witing.**

Tiberiu STAMA

natație

ION GANEA ȘI SORANA PRELIPCEANU CAMPIONI

Săritorii de la trambulină în apă și-au încheiat activitatea în aer liber ieri, la strandul Tineretului din Capitală, prin disputarea ultimelor probe ale campionatelor republicane de seniori. Conform previziunilor, titlurile au fost cucerite de Ion Ganea la sărituri de la platformă și de Sorana Prelipceanu la cele de la trambulina de 3 m, ambii, dar mai cu seamă Ganea, acumulînd un avans substanțial. De altfel, acești doi săritori, cărora li s-a adăugat Ecaterina Dumitriu, au fost singurii care s-au ridicat la nivelul pretins de un campionat republican de seniori, ceilalți participanți evoluînd la o valoare mediocră și chiar mai slab. În afara acestui aspect negativ, vom mai menționa numărul supărător de mic al concurenților: cinci băieți (la platformă) și șapte fete (la trambulină), ceea ce demonstrează insuficiența activității antrenorilor în domeniul muncii de instruire.

Rezultate. **Trambulină senioare:** 1. SORANA PRELIPCEANU (Crișul Oradea) 383,25 p, 2. Ecaterina Dumitriu (Școlarul București) 368,65 p, 3. Florentina Socol (Școlarul) 309,70 p, 4. Angela Popescu (Șc. sp. Sibiu) 303,45 p, 5. Irinel Popescu (Școlarul) 295,95 p, 6. Liliana Popescu (Șc. sp. Sibiu) 266,10 p; **platformă seniori:** 1. I. GANEA (C.S.M. Sibiu) 461,95 p, 2. I. Iliieș (Progresul București) 374,65 p, 3. T. Laszlo (C.S.M. Cluj) 340,20 p, 4. Fl. Firulescu (Școlarul) 299,40 p, 5. Fr. Laszlo (C.S.M. Cluj) 271,50 p.

În clasamentul combinatei de trei probe, primele locuri au fost cucerite de I. Ganea și Ecaterina Dumitriu.

handbal

In divizia feminină A

VOINȚA ODORHEI ÎNVINSĂ PE TEREN PROPRIU

Ieri s-au disputat jocurile din cadrul celei de a II-a etape a campionatului feminin de handbal, divizia A. Iată cîteva amănunte:

UNIVERSITATEA TIMIȘOARA — RULMENTUL BRAȘOV 19—11 (12—4).

VOINȚA ODORHEI — CONSTRUCTORUL TIMIȘOARA 6—11 (2—7)! Decise să obțină victoria încă din primul minut, oaspetele au evoluat excelent, profitînd de desele greșeli ale adversarelor lor și obținînd o victorie surprinzătoare numai prin proporțiile rezultatului final. Principalele realizatoare: *Știef* (6) — Constructorul, respectiv *Maghiary* (3). *A. PIALOGA — coresp.*

TEXTILA BUHUȘI — MUREȘUL TG. MUREȘ 7—6 (3—4). Meci echilibrat în care textilistele s-au impus de-abia în repriza secundă. Principalele realizatoare: *Munteanu, Agoroaie* și *Vieru* cîte 2 pentru Textila, respectiv *Cordoș* (2). *I. VIERU-coresp.*

UNIVERSITATEA BUCUREȘTI — PROGRESUL BUCUREȘTI 14—6 (5—1). Handbalistele de la Universitatea au obținut o victorie clară. Diferența putea fi mult mai mare dacă ploaia torențială din finalul partidei nu ar fi stînjenit vădit evoluția studentelor. Principalele realizatoare: **Arghir** (9), **Răducanu** (3) — pentru Universitatea, respectiv **Cătarig** (3).

I.E.F.S. — RAPID BUCUREȘTI 12—10 (7—2). Studentele au jucat excelent în prima repriză, construindu-și atacuri sigure și aplicîndu-se prompt, în timp ce handbalistele feroviare au ratat nepermis de mult. În partea a doua a jocului, însă, raportul de forțe s-a echilibrat, rapidul fructificînd cîteva contraatacuri inspirate, în vreme ce I.E.F.S.-ul a scăzut sub aspectul forței și vigoarei atacurilor. Principalele realizatoare: **Băicoianu** (5), **Frincu** (3) și **Constandache** (2) pentru I.E.F.S., respectiv **Stănișel** (4) și **Oancea** (2).

baschet

RUDA HVEZDA A CÎȘTIGAT TURNEUL DIN CAPITALĂ

Sala Dinamo a găzduit un interesant turneu internațional, la care au participat echipa cehoslovacă Ruda Hvezda Pardubice și formațiile bucureștene I.C.H.F., Voința și Dinamo. Lăudabilă inițiativa clubului Dinamo de a fi organizat o asemenea competiție, care s-a dovedit deosebit de utilă, deoarece echipele noastre se află la începutul pregătirilor pentru noul campionat. Iată cîteva amănunte de la meciurile ultimelor două zile.

RUDA HVEZDA — VOINȚA 86—69 (39—28). Victorie clară a baschetbaliștilor cehoslovaci.

DINAMO — I.C.H.F. 96—63 (51—32). Dinamoviștii au avut meciul la discreție, iar scorul ne scutește de comentarii.

I.C.H.F. — VOINȚA 69—61 (32—30, 55—55). A fost cel mai disputat și, în același timp, cel mai echilibrat meci al turneului. Dovedind o mai bună pregătire fizică, baschetbaliștii de la I.C.H.F. s-au impus în prelungiri.

RUDA HVEZDA — DINAMO 89—67 (32—37). Dinamoviștii au condus majoritatea timpului, însă în ultimele minute au cedat inițiativa echipei cehoslovace, care a reușit să egaleze și să obțină victoria la limită.

Clasament final: 1. RUDA HVEZDA PARDUBICE 6 p, 2. Dinamo 5 p, 3. I.C.H.F. 4 p, 4. Voința 3 p.

MOTO

PUNCT FINAL ÎN CAMPIONATUL REPUBLICAN DE VITEZĂ PE ȘOSEA

TG. MUREȘ, 10 (prin telefon, de la corespondentul nostru). Numeroși spectatori au urmărit duminică, în localitate, pe o pistă bine aleasă, în lungime de 2 500 m, etapa a III-a, a campionatului republican de viteză pe șosea, care s-a desfășurat în condiții organizatorice excelente, cu concursul organelor locale. Această etapă la care au participat 62 de concurenți din 12 localități, a cuprins întreceri de o factură tehnică superioară. Iată cîștigătorii etapei: *clasa 70 cmc:* D. Vasilescu (Metalul București), *125 cmc:* M. Wetzler (C.S.M. Reșița), *175 cmc:* W. Hirschvogel (C.S.M. Reșița), *250 cmc:* Fl. Bejan (C.S.M. Reșița), *500 cmc:* I. Gheorghe (Oțelul Galați), *ataș:* W. Deak + N. Ciobotea (Voința Sibiu).

Cu această etapă campionatul republican a luat sfîrșit. Iată primii clasați în clasamentele generale: *clasa 70 cmc* — 1. G. SEUCHESTEIN (C.S.M. Reșița) 22 p, campion republican, 2. D. Vasilescu 14 p, 3. M. Dinescu (Energia Cîmpina) 14 p; *125 cmc:* 1. M. WETZLER 22 p — campion republican, 2. Al. Cristea-Ionescu (Oțelul Galați) 20 p, 3. C. Novac (C.S.M. Reșița) 11 p; *175 cmc:* 1. V. HIERSCHVOGEL 22 p — campion republican, 2. M. Mezincescu (Locomotiva Ploiești) 14 p, 3. M. Kovacs (U.R.A. Tg. Mureș) 11 p; *250 cmc:* 1. CR. DOVIDS (Metalul București) 14 p — campion republican, 2. N. Fuicu (C.S.M Reșița) 9 p, 3 Fl. Bejan 8 p; *500 cmc:* 1. I. GHEORGHE 14 p — campion republican, 2. V. Solomon (Motorul Baia Mare) 14 p, 3. Fl. Bejan 14 p; *ataș:* 1. W. DEAK + N. CIOBOTEA 18 p, 2. T. Maksay + A. Wittinger (Motorul Baia Mare) 18 p, 3. St. + I. Ciorbași (U.R.A. Tg. Mureș) 17 p.

Ioan PĂUȘ

ciclism

M. ROMAȘCANU (Dinamo) A CUCERIT DOUĂ TITLURI DE CAMPION

Campionatele naționale de velodrom, rezervate juniorilor, au continuat sîmbătă și duminică, cu probele de urmărire individuală și pe echipe și cursa cu adițiune de puncte. Menționăm timpul excelent al dinamovistului Mircea Romașcanu în proba de urmărire individuală — 5:15,5, și ca o surpriză notăm victoria formației Șc. sp. 1 (antrenor C. Baciu) în dauna echipei Dinamo I, în proba de urmărire pe echipe. Dar iată rezultatele: **urmărire individuală, juniori mari:** 1. **M. ROMAȘCANU** (Dinamo) 5:15,5, 2. Z. Elekeș (Steaua) 5:16,6, 3. Gh. Tudor (Steaua) 5:22,5, 4. I. Nagy (Steaua) 5:36,0. **Urmărire pe echipe — juniori mici:** 1. Șc. sp. 1 (Șchiopu, Simion, Marin, Dumitru) 2:29,8, 2. Dinamo I 2:29,7, 3. Olimpia I 2:35,0, 4. Șc. sp. 3 - 2:36,1. **Cursa cu adițiune de puncte — juniori mici** — 45 de ture, cu sprinturi la trei ture: 1 Romică Simion (Șc. sp. 1) 28 p, 2. N. Tănăsescu (Dinamo) 26 p, 3. M. Bonciu (Șc. sp. 3) + 24 p, 4. C. Ștefan (Dinamo) 21 p, 5. A. Dragomire (Olimpia) 19 p. **Cursa cu adițiune de puncte — juniori mari** — 60 de ture, cu sprinturi la trei ture: 1. M. Romașcanu (Dinamo) 64 p, 2. N. Voican (Șc. sp. 3) 26 p, 3. Gh. Pîrvulescu (Steaua) 24 p, 4. I. Cojocaru (Șc. sp. 2) 23 p, 5. V. Petre (Șc. sp. 3) 22 p.

HIPISM

RECORDURI IMPRESIONANTE PE HIPODROMUL PLOIEȘTEAN

Din punct de vedere tehnic, reuniunea de ieri — în ciuda timpului nefavorabil — poate fi socotită printre cele mai reușite ale actualei stagiuni. Mai întîi, „Premiul Arcul de Triumf" a însemnat o superbă victorie a iepei Senzația, care a stabilit cu 1:24,5 pe km al treilea timp al unui cal de trei ani, după Talaz (1:23) și Talion (1:23,6) pe pista hipodromului ploieștean. Struna cu 1:24,2, Seceriș 1:23,2, Hoțoman 1:26,7 și Cuc 1:26,4 i-au opus o viguroasă dar infructuoasă rezistență. În „Criteriul cailor de doi ani" a cîștigat Venus, în mare ameliorare, cu timpul de 1:29,2. El a fost urmat, la luptă, de Viraj (1:27,5) al treilea în ultimii 6 ani, dar care a trecut potoul în galop și a fost descalificat. Astfel locul doi i s-a atribuit iepei Rațiunea. Eleva lui Traian Marcu a realizat unul dintre cei mai buni timpi de pe hipodromul ploieștean, după Bosfor (1:25,9) și Talaz (1:26,1). Ea a înscris 1:26,2.

Rezultate tehnice: **cursa I:** Hent (I. Toderaș) 33,9, Metopa, simplu 4, ordinea 322; **cursa II:** Sanda (R. Costică) 32,3, Obreja, Fidelia, simplu 6, event 58, ordinea 130, ordinea triplă 638; **cursa III:** Orfelina (D. Todută) 30,2, Eliza, Mandarine, simplu 11, event 635, ordinea închisă, ordinea triplă 709; **cursa IV:** Vênus (Gh. Tănase) 29,2, Rațiunea, simplu 1, event 41, ordinea 10; **cursa V:** Odiseu (I. Oană) 29,8, Formula, Semeț, simplu 3, event 11, ordinea 77, ordinea triplă 213; **cursa VI:** Senzația (M. Ștefănescu) 24,5, Struna, simplu 2, event 13, ordinea 13; **cursa VII:** Heroina (I. Florea) 23,8, Senior, Rallu, simplu 3, event 8, ordinea 12, ordinea triplă 87; **cursa VIII:** Teodora (Tr. Marinescu) 47,5, Baton, simplu 36, event 87, ordinea 330. Pariul autoriac s-a ridicat la suma de lei 30.040, și a fost cîștigat de cinci combinații cu șase cai a 3.004 lei fiecare. Report: 13 020. Retrageri — Jargon și Rică.

Niddy DUMITRESCU

fotbal

O ETAPĂ SĂRACĂ ÎN GOLURI: NUMAI 12 ÎN 8 MECIURI!

Un ex-lider foarte timid și modest... Repriza a doua, repriza victoriei

PETROLUL	1 (1)
S. C. BACĂU	0 (0)

PLOIEȘTI, 10 (prin telefon, de la trimisul nostru).

Eram curioși să vedem cum își va apăra echipa băcăuană poziția de lider și mărturisim că bănuiam că se va „agăța" cu mai multă convingere de fotoliul pe care îl ocupa în fruntea diviziei A după două etape. În fond, partida de la Ploiești reprezenta primul examen mai pretențios în calea echipei de pe Bistrița, examen menit să ne edifice mai limpede asupra potențelor reale ale „11"-lui moldovean.

Ei bine, la acest examen **S. C. Băcău a căzut, situîndu-se** evident sub cota pretențiilor pe care le ai față de un lider.

Condusă cu 1—0 din minutul 13 — un gol născut din „pledoaria" nemotivată a lui Vătafu (ieri — spre surprinderea noastră — mai mult „avocat" și mai puțin fotbalist), sancționată cu o lovitură liberă indirectă, respinsă de Ghiță și fructificată de **I. Constantin** — echipa băcăuană a evoluat în continuare cu o timiditate de elev care nu este stăpîn pe lecție.

Oaspeții au îndrăznit să tragă primul șut spre poartă abia după o jumătate de oră de la începutul partidei (șut — e un fel de a spune, Florea semiluftînd la 7—8 m de poarta ploieșteană), evoluînd pînă în min. 90 foarte cuminte, fără temperament, fără nerv. Am avut chiar impresia că **singurul vis** al băcăuanilor era un modest rezultat egal, cu care să se întoarcă liniștiți la Bacău.

Dînd liderului ce a fost al lui — și, după părerea noastră, a liderului a fost modestia totală — să subliniem atu-urile echipei învingătoare.

De ce a învins ieri Petrolul? În primul rînd, pentru că îl are pe acest foarte incisiv Ion Constantin, care a șutat exact de 9 ori la poartă, fiind de cel puțin 5—6 ori foarte aproape de gol. În al doilea rînd, pentru că are o apărare sobră, sigură, în care jucătorii se dublează foarte bine.

Deși s-a marcat un singur punct, meciul a avut o sumedenie de faze nefructificate, în care golul a atîrnat de un fir de ață: min. 20 — I. Constantin șutează de la 4 m peste poartă; min. 31 — lovitură de cap a lui Ion Constantin peste poartă; min. 36 — blocaj al lui Mihai Ionescu în picioarele lui Florea; min. 49 — șut al lui Oprișan, de la 6 m, pe lîngă poartă; min. 55 — șutează Cozarec, Ghiță respinge iar Grozea reia slab din fața porții; min. 65 — șut foarte slab, de la 5—6 m, al lui Velicu; min. 72 — Rugiubei scapă singur spre poartă, fiind ajuns în extremis de N. Ionescu, care-i „suflă" balonul; min. 77 — lovitură de cap, din plonjon, a lui Catargiu, exact în brațele lui Mihai Ionescu. Și gol marcat în min. 86 de Pană, invalidat pentru ofsaid de tușierul Paraschiv.

Atît despre un meci care ar putea avea drept morală (pentru S.C. Bacău) — cînd vrei să fii șoim, nu te complăci în rolul de cioară.

Marius POPESCU

Stadion Petrolul, timp ploios, teren excelent, spectatori: 15 000. A marcat I. CONSTANTIN (min. 13). **Raport de cornere: 11—7. Raportul șuturilor la poartă: 17—9** (pe spațiul porții: 7—4).

PETROLUL: M. Ionescu — N. IONESCU, TUDORIE, CIUPITU, GRUBER — Cozarec (min. 87 Morsaru). CRINGAȘU — Dincuță, I. CONSTANTIN, Grozea (min. 72 Moldovan), Oprișan.

S. C. BACĂU: GHIȚĂ — MIOC, CATARGIU, Velicu, Margasoiu — Vătafu, HRIȚCU — Pană, Dembrovschi, Rugiubei, Florea (min. 60 Băluță).

A arbitrat V. PĂDUREANU ★★★★, ajutat la linie de Al. Paraschiv și S. Stăncescu (toți din București).

Trofeul Petschovschi: 9.

La tineret-rezerve: **Petrolul — S. C. Bacău 2—0 (1—0).**

FARUL	2 (0)
A. S. A.	0 (0)

CONSTANȚA, 10 (prin telefon, de la trimisul nostru)

Cu o cetate așezată a semănat astăzi (n.r. ieri), în multe momente ale primei reprize, poarta mureșeanului Nagel. Vrînd să spele rușinea acelui 0—5 de la Brașov, băieții lui Hașoti s-au instalat de la început în terenul advers, dar nereușind să concretizeze imediat (la ocaziile lui Tănase și Tufan din minutele 10 și 11) și-au pierdut din luciditate, transformînd, treptat, superioritatea lor teritorială într-o dominare haotică. Laborioși și inspirați la început, cei doi mijlocași, I. Constantinescu și Mihu, au fost primii care și-au pierdut din răbdare, renunțînd la pasele constructive, în favoarea mingilor trimise înalt, în careu, „la bătaie".

Roadele manierei alese? Angajări la „pachet" între Oprea, Tufan și apărătorii formației oaspete din care se obțin cel mult... cornere. Și golul cel mult așteptat de tribune era cît pe-aci să cadă în plasa porții lui Pilcă: la unul din rarele dar periculoasele contraatacuri ale oaspeților (min. 32) Fazekas a scăpat în careu, dar a trimis cu putere în Pilcă ieșit curajos pentru a micșora unghiul.

O schimbare efectuată de Hașoti la reluare (Turcu îl înlocuiește pe Tănase, al cărui loc tot la mijloc rămîne), a avut efectul dorit: cu două aripi mai „de meserie", Farul a stat mai bine acum în teren, atacul a putut manevra pe un front mai larg, desfăcînd cu mai multă ușurință defensiva lui Bone și inevitabilul s-a produs în min. 56: **a înscris Tufan, cu capul, din apropiere, după ce, la un șut al lui Oprea, Bölöni salvase de pe linia porții.** Conduși pe tabelă, oaspeții au ieșit în sfîrșit la atac și puțin a lipsit (min. 67) ca Pilcă să nu fie bătut: Nagy a executat o lovitură liberă de pe partea dreaptă a terenului și Hajnal venit pe fază, că un bolid, a reluat cu capul, puternic, puțin peste bară. Ocazii de gol apar din nou, imediat, la poarta lui Nagel. Rădulescu, abia introdus, se descurcă cu ușurință, face clipe grele în careul advers. În min. 83' Farul se distanțează: **Turcu a centrat de pe partea stîngă, în careu, și I. Constantinescu a reluat năpraznic, de la aproximativ 14 m trimițînd balonul la pășianjen.** Meciul a fost jucat, Farul a obținut o victorie muncită și deplin meritată.

Gh. NICOLAESCU

Stadion 1 Mai; timp frumos; teren bun. Au marcat: TUFAN (min. 56), **I. CONSTANTINESCU** (min. 83). **Raportul șuturilor la poartă: 22—9** (pe spațiul porții: 12—5). **Raport de cornere: 14—2.**

FARUL: PILCĂ — Stoica, ANTONESCU, Bălosu, Nistor — I. CONSTANTINESCU, Mihu — Tănase (min. 46 Ologu), TUFAN, Oprea (min. 71 RĂDULESCU), Ologu (min. 46 TURCU).

A.S.A.: NAGEL — Szőlősi, Toth, Ispir, CZAKO — VĂRODI, Bölöni — FAZEKAȘ, Nagy, MUREȘAN (min. 82 Lucaci II), Hajnal.

A arbitrat ALEX. PÎRVU ★★★★, ajutat la linie de **Vasile Toma** și **Gh. Nicolae** (toți din București).

Trofeul Petschovschi: 9.

La tineret-rezerve: **Farul — A.S.A. Tg. Mureș 2—1 (2—1).**

Din poziție destul de bună, Bujor șutează spre poarta părăsită de Adamache, dar mingea va trece pe lîngă bară.
Foto: Theo MACARSCHI

Feroviarii au început campionatul „în forță"

C.S.M. REȘIȚA	0 (0)
C. F. R. CLUJ	2 (0)

REȘIȚA, 10 (prin telefon, de la trimisul nostru)

Echipa lui Reinhardt nu reușise încă să cunoască bucuria golului în acest campionat. Dar formația jucase binișor în primele două etape și localnicii sperau azi nu numai într-un gol, ci chiar în victorie. Jocul însă avea să dovedească gazdelor că și-au făcut iluzii prea mari. Pentru că feroviarii clujeni știu astăzi să la repede pulsul adversarului și să-l trateze în consecință. Și, în primul rînd, pentru că C.S.M. Reșița s-a dovedit un team mult prea modest, cu cîțiva jucători chiar sub condiția Diviziei B. Așa cum a jucat astăzi, C.S.M nu putea obține izbînda, chiar dacă meciul ar fi continuat două zile și două nopți.

La început au existat ceva iluzii, legate în special de Beldeanu, omul care face tot jocul echipei. Dar pașele sale au fost incredibil stricate de Varga și Szilaghi, figuranți de prim rang, în două faze. Iar cînd Beldeanu și-a asumat singur sarcina finalizării (min. 40) printr-un șut senzațional de la 7 m, a intervenit uluitor portarul Gadja și s-a opus golului.

Nici schimbările de după pauză n-au reușit să aducă ordine și luciditate în „11"-le reșițean, căci Grozăvescu și Neagu n-au depășit condiția submediocră a majorității coechipierilor. Așa încît, misiunea feroviarilor, decișî în apărare și mizînd pe contraatac, a fost mai ușoară, decît credeau poate, chiar și cei care în prima repriză încercaseră fără prea multă încredere poarta gazdelor. **În plină dominare a C.S.M.-ului, Adam a speculat o greșeală a fundașilor adverși, a schimbat jocul de pe stînga pe dreapta la Bucur și acesta, la un minut după introducerea sa, a înscris de la 6 metri plasat, după ce Ilieș îi respinsese în față primul șut.** Golul a venit ca o „ghilotină" pentru gazdele, mult prea haotice în zbuciumul lor după egalare. În intențiile acestora n-a existat luciditatea necesară, și așa, Szilaghi și Varga (min. 67 și 81) s-au încurcat ca niște copii în careu, în fața golului.

Și cum gazdele au dovedit că nu sînt în stare să finalizeze, **clujenii au mai punctat o dată, în final, prin Petrescu (șut ușor pe lîngă Ilieș prins pe picior greșit, la o pasă excelentă dată de Bucur de pe dreapta, acolo unde mai tot timpul nu s-a aflat nici un reșițean).**

Mircea M. IONESCU

Stadionul Valea Domanului; timp admirabil; teren excelent; spectatori circa 12 000. Au marcat: BUCUR (min. 53) și **PETRESCU** (min. 90). **Raport de cornere: 13—2. Raportul șuturilor la poartă: 22—11** (pe spațiul porții: 9—5).

C.S.M.: Ilieș — Rednic, GEORGEVICI, Kiss, Kafka — BELDEANU, Varga — Atodiresei (min. 55 Neagu), Pușcaș (min. 46 Grozăvescu), Szilaghi, Florea.

C.F.R.: GADJA — LUPU, Dragomir, Szőke, Roman — M. BRETAN, COJOCARU, Vișan (min. 52 BUCUR) — S. Bretan, Adam, Petrescu.

A arbitrat C. NICULESCU ★★★★★, ajutat la linie de **M. Popescu** și **R. Sîncan** (toți din București).

Trofeul Petschovschi: 9.

La tineret-rezerve: **C.S.M. Reșița — C.F.R. Cluj 4—2 (3—2).**

UN MECI ANOST, DECEPȚIONANT

SP. STUDENȚESC	0
STEAGUL ROȘU	0

O atmosferă de plictiseală generală a domnit ieri peste stadionul Republicii, în tribune și în teren. Meciul n-a reușit nici o clipă să se ridice la înălțimea așteptărilor, nici măcar sub aspectul **angajamentului,** dacă sub cel tehnic nu prea aveam pe ce conta de la o echipă care pînă acum nu prea găsește argumente pentru a-și justifica locul în prima divizie (Sportul studențesc) și de la alta care venea după un sever 1—5 în „Cupa Balcanică" sau de două ori (la șutul de la 30 de metri al lui Șerbănoiu, din min. 65, cînd portarul bucureștean a respins în transversală, și la o incursiune a lui Pescaru, în min. 80, cînd acesta a pasat în 6 m lui Ghergheli). În rest, mai mult acțiuni ale gazdelor, dintre acestea cele cu un mai mare grad de periculozitate fiind următoarele: **min. 7:** lovitură liberă de la 18 m. Frățilă, Adamache respinge; **min. 28:** voleu al lui Sandu, pe lîngă bară; **min. 45:** ratare a lui Oct. Ionescu; **min. 55** șut din unghi al lui Bujor, în plasa laterală.

Cam atît despre un meci trist, prost, desfășurat într-o atmosferă pe care o sirenă stridentă, cu ton plîngăreț, sfîșietor, a galeriei brașovene, a făcut-o și mai apăsătoare...

Radu URZICEANU

Stadionul Republicii: timp noros, cald; teren bun; spectatori circa 2 000. Raport de cornere: 3—2. Raportul șuturilor la poartă: 18—5 (pe spațiul porții: 7—0).

SPORTUL STUDENȚESC: Ion Vasile — **Jurcă, D. Nicolae, G. Ionescu, Cojocaru** — **TĂNĂSESCU, O. Ionescu** — **Bujor, Frățilă** (min. 65 Stroe), **M. Sandu, Kraus** (min. 73: Culda).

STEAGUL ROȘU: ADAMACHE — Ivăncescu, Jenei, OLTEANU, Anghelini — Pescaru (min. 46: Șerbănoiu), Ghergheli — Zotincă, CADAR, Florescu (min. 46: Pescaru), Györfi.

A arbitrat GH. LIMONA — București ★★★★★, ajutat de C. Costică Buc. și V. Dumitru — Oltenița.

Trofeul Petschovschi: 8.

La tineret-rezerve: **1—0 (0—0).**

FOREST HILLS '72

ÎNAINTEA MARII FINALE

În după-amiaza de ieri, pe terenul central de la West Side Tennis-Club din Forest Hills, s-a disputat ultimul act al campionatelor internaționale de tenis ale S.U.A. La ora 16 (ora New York), deci cînd la București era plină noapte — ora 23, a început finala probei supreme a întrecerilor, cea de simplu bărbați. Față în față au stat tenismanul nr. 1 al României și al Europei, **ILIE NĂSTASE,** cu celebrul as al tenisului profesionist, americanul de culoare **ARTHUR ASHE.** Două continente reprezentate în lupta pentru trofeul celui mai mare turneu de tenis al anului.

Năstase se califică pentru prima oară în etapa ultimă a tradiționalei competiții, una din marile „clasice" ale sportului alb. Arthur Ashe a fost campion la Forest Hills, la ediția din 1968. Pe o lungă listă de onoare a învingătorilor, cuprinzînd 72 de ediții, începute încă din secolul trecut, este înscris pînă acum un singur nume de european: spaniolul Manuel Santana, cîștigător în anul 1965...

★ ★ ★

În așteptarea rezultatului finalei, am răsfoit telegramele agențiilor de presă transmise de la New York în cursul nopții precedente. Meciul cîștigat de Ilie Năstase în fața americanului Tom Gorman domină cronicile zilei de simbătă, în campionatele internaționale de tenis ale S.U.A. **„Jucătorul român Ilie Năstase a confirmat pronosticurile tuturor specialiștilor, cîștigînd fără drept de apel semifinala cu Tom Gorman"** — remarca Michel Henault, corespondentul sportiv al agenției „France Presse" dincolo de Ocean. Și comentariul continuă: **„Învingător în patru seturi (4—6, 7—6, 6—2, 6—1), Năstase a dat emoții suporterilor săi numai în primele două seturi. Apoi, în pofida faptului că din cauza ploii intermitente, căzute în cursul după-amiezii, gazonul terenului central devenise ud, tenismanul român a jucat cu multă energie și fantezie, cîștigînd de o manieră spectaculoasă".**

De fapt, emoțiile admiratorilor lui Năstase — tot atît de numeroși la Forest Hills, ca și la Wimbledon, sau oriunde în altă parte — înregistraseră valori foarte ridicate în acele prime două seturi ale meciului. Așa cum am aflat într-o convorbire telefonică avută cu biroul de presă al campionatelor, Gorman începuse foarte tare, valorificîndu-și la maximum forța loviturilor, majorată de iarba alunecoasă. Serviciile sale erau aproape imposibil de returnat și un singur break în primul set îi fusese suficient pentru a se distanța. În setul doi, Năstase returnează mult mai bine și nu-și mai pierde serviciul. Scorul se menține egal pînă la 6—6, cînd se aplică regula de tie-break, atît de periculoasă. Gorman punctează de patru ori și are set-ball! Năstase egalează și cîștigă mingea următoare printr-un „passing" de toată frumusețea, în aplauzele tribunelor... A fost momentul psihologic al meciului. În următoarele două seturi, Gorman cedează treptat în fața jocului din ce în ce mai bun al românului, care încheie cu o victorie netă.

Comentatorii străini, aflați la Forest Hills, remarcă jocul bun al lui Ilie Năstase pe gazon, el fiind foarte rapid în execuții. Faptul că **supercampionul român se clasează înaintea tuturor jucătorilor americani, care candidează la selecția în echipa S.U.A. pentru apropiata finală a „Cupei Davis", el învingîndu-l în partidă directă pe Tom Gorman — cel mai în formă dintre ei** — este și el subiect de comentarii în știrile ce ne-au parvenit în ultimele 24 de ore.

Între timp, programul finalelor marelui turneu a început cu cea a probei de simplu femei. Confirmînd forma excelentă în care se află, **americanca Billie Jean King și-a păstrat titlul de campioană,** deținut și anul trecut. În ultimul meci, ea a învins pe australianca Kerry Melville, calificată după o serie de surprize pe jumătatea sa de tablou. Scorul: 6—3, 7—5 pentru King.

S-a încheiat și proba de dublu bărbați. Ilie Năstase n-a fost în această finală. Împreună cu coechipierul său din acest turneu, spaniolul Manuel Orantes, ei părăsiseră cu o zi înainte întrecerea, fiind învinși în semifinale de cuplul Cliff Drysdale (R.S.A.) — Roger Taylor (Anglia), la scorul de 4—6, 4—6, 2—6. Orantes pare a se resimți din nou în urmă accidentului suferit în vară, el fiind mai puțin mobil pe teren și greșind numeroase mingi.

Cuplul Drysdale — Taylor a cîștigat și finala probei, dispunînd în trei seturi de australienii John Newcombe și Owen Davidson la scorul de 6—4, 7—6, 6—3.

În schimb, tenismanul român asaltează titlul în proba de dublu mixt, alături de partenera sa tradițională, americanca Rosemary Casals. **Perechea Năstase—Casals întîlnește în finală un cuplu redutabil. Este vorba de cunoscutul profesionist american Marty Riessen și multipla campioană australiană Margaret Smith-Court.** Aceștia s-au calificat, în semifinale, învingînd perechea australiană Bob Carmichael — Lesley Hunt cu 6—7, 6—3, 6—2.

TELEX

Cea de-a 61-a ediție a Turului ciclist al Piemontului s-a încheiat cu victoria celebrului rutier belgian Eddy Merckx. El a parcurs 205 km în 5 h 16, realizînd o medie orară de 38,924 km. La un minut și 26 de secunde a sosit un pluton masiv de cicliști, în care figurau, printre alții, italienii Gimondi, Panizza, Maggioni și belgianul Van Springel.

■

Într-un meci internațional amical de fotbal, echipa O.C.G. Nicea a învins pe teren propriu, cu scorul de 4—2 (4—0), formația Admira Viena. Fotbaliștii francezi, care în prezent se află pe primul loc în clasamentul campionatului țării, au dominat copios prima repriză, înscriind patru goluri. În partea a doua a meciului, austriecii au echilibrat situația, reducînd din handicap prin Poliwka și Vogel.

■

După desfășurarea a patru etape, în Turul ciclist al Nordului conduce rutierul francez Vasseur, urmat la un minut de compatriotul său Riotte și belgianul Verreydet. Etapa a 4-a a fost cîștigată de olandezul Pijnen, cronometrat pe distanța de 196 km cu timpul de 5 h 16:34.

Campionatul de fotbal al Angliei

Rezultate înregistrate în etapa a 8-a a campionatului englez de fotbal: Birmingham — Manchester City 4—1; Chelsea — West Ham 1—3; Leicester — Everton 1—2; Liverpool — Wolverhampton 4—2; Manchester United — Coventry 0—1; Newcastle — Arsenal 2—1; Norwich — Sheffield United 1—1; Southampton — Ipswich 1—2; Stoke — Leeds 2—2; Tottenham — Crystal Palace 2—1; West Bromwich — Derby 2—1.

În clasament conduce formația Everton cu 13 puncte, urmată de Tottenham — 12 p și Arsenal — 11 p.

MILAN ERCEGAN ALES PREȘEDINTE AL F.I.L.A.

Cu prilejul Jocurilor Olimpice de vară de la München, în capitala Bavariei a avut loc congresul Federației internaționale de lupte (F.I.L.A.). Pe ordinea de zi a lucrărilor a stat și alegerea unui nou președinte al acestui for sportiv. A fost ales, în unanimitate, reprezentantul Iugoslaviei în acest organism, **Milan Ercegan.** Acesta a girat și pînă acum funcția de președinte al F.I.L.A. după decesul predecesorului său, francezul Roger Coulon, survenit în cursul anului trecut.

După instalarea sa ca președinte, Milan Ercegan a declarat că principalul obiectiv al conducerii F.I.L.A. va fi și în viitor răspîndirea sportului luptelor în toate țările lumii. În mod deosebit, se va insista pe stimularea activității competiționale în țările asiatice.

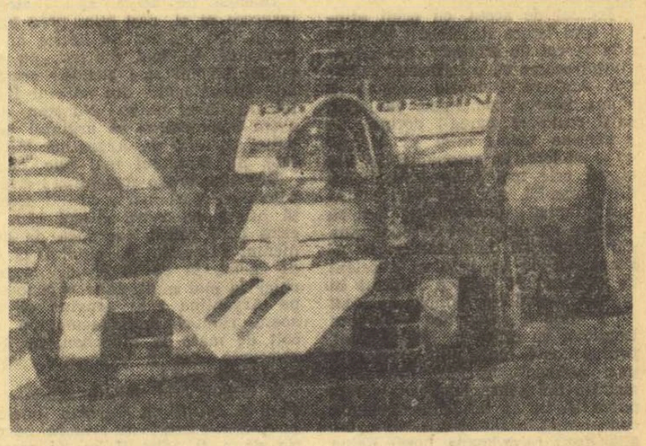

Automobilistul italian Andrea de Adamich, fotografiat pe pista de la Monza, în cursul ultimelor antrenamente de simbătă, înaintea disputării Marelui Premiu al Italiei (formula 1).
Telefoto: A. P. — Agerpres

PRONOSPORT

Așa arată o variantă cu 13 rezultate exacte la concursul Pronosport nr. 37, etapa din 10 septembrie 1972

I. Petrolul—S.C. Bacău	1
II. Farul—A.S.A. Tg. Mureș	1
III. C.S.M. Reșița—C.F.R. Cluj	2
IV. Sportul stud.—Steagul roșu	X
V. Pol. Gl.—Pol. Iași	X
VI. Ș.N. Oltenița—Progr. Buc.	1
VII. Gloria Buzău — C.S. Tîrg.	1
VIII. Delta Tulcea—F.C. Galați	1
IX. Drobeta Tr. S.—Met. Cugir	1
X. Pol. Tim.—Minerul B.M.	1
XI. Electroputere—O. Satu Mare	1
XII. C.S.M. Sibiu—F.C. Bihor Or.	1
XIII. Minerul Anina—C.F.R. Tim.	1

Fond de premii 310.529 lei.

DIVIZIA B: GAZDELE AU FOST NECRUȚĂTOARE

SERIA I: Progresul București — întrecută net la Oltenița

DELTA TULCEA — F. C. GALAȚI 3—1 (1—0). Golurile au fost marcate de Girip (min. 13 și 89), Florea (min. 85), respectiv Adam (min. 70). Corect arbitrajul lui Gh. Micloș — București. (**I. Turșie,** coresp.).

CHIMIA RM. VÎLCEA — ȘTIINȚA BACĂU 2—1 (1—0). Au înscris: Burlacu (min. 14), Iordache (min. 46), respectiv Ciocoiu (min. 90). A condus bine M. Buzea — București. (**D. Roșianu,** coresp. județean)

GLORIA BUZĂU — CLUBUL SPORTIV TÎRGOVIȘTE 1—0 (0—0) Unicul gol a fost realizat de Bădin (min. 64). T. Ilie — Bacău a arbitrat bine. (**M. Dumitru,** coresp.)

POLITEHNICA GALAȚI — POLITEHNICA IAȘI 1—1 (1—1). Golurile au fost înscrise de Broștiuc (min. 30) pentru gălățeni, Romilă II (min. 45) pentru oaspeți. A arbitrat foarte bine A. Grigorescu — București. (**Gh. Arsenie,** coresp.)

METALUL BUCUREȘTI — CEAHLĂUL P. NEAMȚ 1—0 (0—0). Joc frumos, victorie meritată a bucureștenilor. Unicul gol a fost înscris de Decu ((min. 61). A condus bine A. Pilosian — Constanța. (**Fl. Sandu**)

PROGRESUL BRĂILA — DUNĂREA GIURGIU 2—1 (2—0). Au marcat: Gheorghiță (min. 16), Bulancea (min. 23), respectiv Șandu (min. 50). Bun arbitrajul lui I. Angheliu — P. Neamț. (**I. Baltag,** coresp.)

METALUL PLOPENI — C.F.R. PAȘCANI 2—1 (1—1). Autorii golurilor: Nazarie (min. 6) pentru C.F.R., Ciucu (min. 35) și Florea I (min. 66) pentru Metalul. În min. 72, Florea I (Metalul) a fost eliminat pentru lovirea adversarului fără balon. Satisfăcător arbitrajul lui M. Haimovici — București. (**I. Tănăsescu,** coresp.)

Ș. N. OLTENIȚA — PROGRESUL BUCUREȘTI 3—0 (1—0). Au marcat: Păunescu (min. 17 din 11 m), Fildiroiu (min. 71) și Ștamanichi (min. 82). Arbitrajul lui N. Cursaru — Ploiești: slab în prima repriză, bun în a doua. (**A. Păpădie**)

1.	Politehnica Iași	4	3	1	0	6—2	7
2.	Progresul Brăila	4	2	2	0	5—3	6
3.	Ș.N. Oltenița	4	2	1	1	8—5	5
4—5.	Metalul Buc.	4	2	1	1	4—2	5
4—5.	Metalul Plopeni	4	2	1	1	8—6	5
6.	Gloria Buzău	4	2	1	1	4—5	5
7.	Dunărea Giurgiu	4	2	0	2	7—4	4
8.	C.F.R. Pașcani	4	2	0	2	4—3	4
9.	Delta Tulcea	4	1	2	1	5—5	4
10.	Chimia Rm. Vîl.	4	1	2	1	2—3	4
11.	Progresul Buc.	4	1	2	1	1—3	4
12.	F.C. Galați	4	1	1	2	7—7	3
13.	Ceahlăul P. N.	4	1	1	2	1—3	3
14.	Știința Bacău	4	1	0	3	4—6	2
15.	Poli. Galați	4	0	2	2	3—7	2
16.	C.S. Tîrgoviște	4	0	1	3	0—5	1

ETAPA VIITOARE (17 septembrie): Clubul Sportiv Tîrgoviște — Politehnica Galați, Dunărea Giurgiu — Delta Tulcea, Progresul București — Metalul Plopeni, Știința Bacău — Progresul Brăila, F.C. Galați — Metalul București, Ceahlăul P. Neamț — Politehnica Iași, C.F.R. Pașcani — Ș.N. Oltenița, Chimia Rm. Vîlcea — Gloria Buzău.

SERIA a II-a: Oaspeții au marcat doar un gol!

POLITEHNICA TIMIȘOARA — MINERUL BAIA MARE 2—0 (0—0). Autorii golurilor: Dașcu (min. 46) și Bojin (min. 59). St. Lazăr — București a condus foarte bine. (**I. Stan,** coresp.)

OLIMPIA ORADEA — METROM BRAȘOV 1—0 (1—0). Unicul gol a fost marcat de Balogh (min. 33 din 11 m). Competent arbitrajul lui V. Trifu — Baia Mare. (**I. Ghișa,** coresp. județean)

CHIMIA FĂGĂRAȘ — GLORIA BISTRIȚA 2—0 (2—0). Au înscris: Boantă (min. 10 din 11 m) și Filip (min. 14). A arbitrat bine A. Ene — Craiova. (**B. Stoiciu,** coresp.)

ELECTROPUTERE CRAIOVA — OLIMPIA SATU MARE 2—0 (2—0). Golurile au fost realizate de Bichea (min. 18 și 21). Foarte bun arbitrajul lui I. Barbu — Deva. (**M. Vlădoianu,** coresp.)

C.F.R. ARAD — CORVINUL HUNEDOARA 0—0. În repriza secundă jocul a fost mai frumos. A arbitrat bine I. Constantinescu — Cluj.

C.S.M. SIBIU — F. C. BIHOR 2—1 (2—0). Au marcat: Serfozo (min. 2) și Floare (min. 40), respectiv Tamaș (min. 57). A condus bine N. Mogoroase — Craiova. (**V. Iordache**)

METALUL DROBETA TR. SEVERIN — METALURGISTUL CUGIR 3—0 (0—0). Golurile au fost înscrise de Boța (min. 47 și 61) și Jimboreanu (min. 89). Excelent arbitrajul lui G. Blau — Timișoara. (**Gh. Manafu, coresp.**)

MINERUL ANINA — C.F.R. TIMIȘOARA 3—0 (1—0). Autorii golurilor: Macai (min. 42), Spălățelu (min. 60) și Dumitrescu (min. 80). A condus foarte bine Gh. Cojocaru — Drobeta Tr. Severin. (**P. Lungu,** coresp.)

1.	Politehnica Tim.	4	3	1	0	8—2	7
2.	Minerul B. M.	4	2	1	1	6—5	5
3.	C.S.M. Sibiu	4	2	1	1	4—4	5
4.	Chimia Făgăraș	4	2	0	2	6—3	4
5.	Minerul Anina	4	2	0	2	4—3	4
6.	Gloria Bistrița	4	2	0	2	4—4	4
7.	C.F.R. Arad	4	1	2	1	6—7	4
8.	Olimpia Oradea	4	1	2	1	3—3	4
9.	F.C. Bihor	4	1	1	2	6—5	3
10.	Metrom Brașov	4	1	1	2	3—4	3
11.	Met. Cugir	4	1	1	2	1—4	3
12.	C.F.R. Tim.	4	1	1	2	1—5	3
13.	Corvinul Hun.	4	2	2	0	3—1	2
14—15.	Elec. Craiova	4	1	0	3	3—5	2
14—15.	Metalul Drobeta Tr. Severin	4	1	0	3	4—6	2
16.	Olimpia S.M.	4	2	1	1	4—3	1

(N.R. Echipele Olimpia Satu Mare și Corvinul Hunedoara sînt penalizate cu cîte patru puncte).

ETAPA VIITOARE (17 septembrie): Gloria Bistrița — C.F.R. Arad, Olimpia Satu Mare — Minerul Anina, Metalurgistul Cugir — Minerul Baia Mare, Politehnica Timișoara — Olimpia Oradea, Electroputere Craiova — Chimia Făgăraș, F.C. Bihor — Corvinul Hunedoara, Metrom Brașov — C.F.R. Timișoara, Metalul Drobeta Tr. Severin — C.S.M. Sibiu.

A XX-a ediție a JOCURILOR OLIMPICE DE VARA

München · 26 august - 11 septembrie 1972

BOXERII ȘI-AU DESEMNAT CAMPIONII

ION ALEXE — MEDALIE DE ARGINT

După două săptămîni de întreceri, în care au fost angajați 358 de pugiliști amatori din întreaga lume, aseară, pe ringul de la Boxhalle, a sunat pentru ultima oară gongul, marcînd încheierea turneului olimpic. În reuniunea finală, după cum este cunoscut, trebuia să lupte pentru medalia de aur și reprezentantul nostru la categoria grea, **Ion Alexe.** Dar, la controlul medical efectuat înaintea meciului s-a constatat (pe bază de radiografie) că Alexe are o fisură la unul dintre oasele metacarpiene ale mîinii drepte, motiv pentru care el a fost oprit de medic să mai urce pe ring. În aceste condiții, Ion Alexe a trebuit să se mulțumească cu medalia de argint. La categoria semimuscă, maghiarul **György Gedö** l-a întrecut clar la puncte (5—0) pe sud-coreeanul **Kim U Lee.** Titlul la muscă a revenit bulgarului **Gheorghi Kostadinov.** El l-a învins categoric la puncte (5—0) pe ugandezul **Leo Rwabogo. Orlando Martinez (Cuba)** este noul campion la categoria cocoș. El a terminat învingător la puncte (5—0) partida cu **Alfonso Zamora** (Mexic). La pană, **Boris Kuznețov** (U.R.S.S.) a cîștigat greu la puncte (3—2) în fața kenyanului **Philip Warruinge. Jan Szczepanski** (Polonia) a devenit campion la semiușoară. El l-a învins la puncte (5—0) pe maghiarul **Laszlo Orban. Ray Seales** (S.U.A.) a cîștigat cu 3—2 meciul cu bulgarul **Anghel Anghelov** la ușoară.

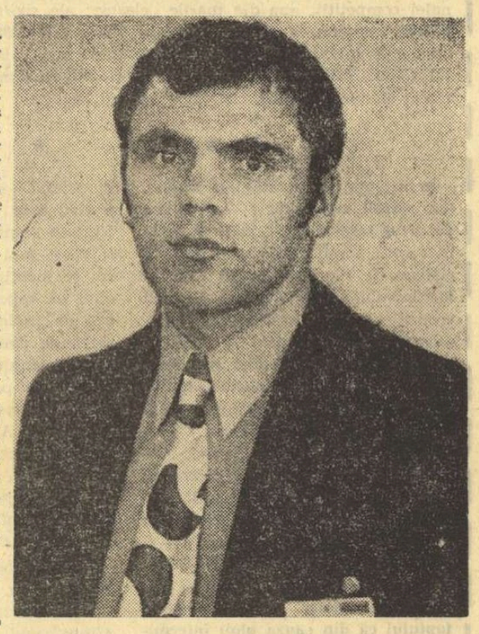

ION ALEXE. Născut la Cornu-Prahova, la 27 iulie 1946. Căsătorit. De profesiune lăcătuș. A deprins a.b.c.-ul boxului la Cîmpina, sub îndrumarea profesorului de latină Traian Marinescu. Din 1966 face parte din clubul bucureștean Dinamo, avîndu-l ca antrenor pe Constantin Dumitrescu.

A fost campion republican, la categoria grea, între anii 1965—1971. Campion european în 1969, la București (l-a învins în finală pe bulgarul Pandov). La C.E. de la Madrid, în 1971, a fost eliminat de vest-germanul Hussing. Debutul olimpic l-a făcut în 1968, la Ciudad de Mexico.

Semimijlocie: **Emilio Correa** (Cuba) b.p. (3—0) **Janos Kajdi** (Ungaria); mijlocie mică: **Dieter Kottysch** (R.F. a Germaniei) b.p. **Wieslaw Rudkowski** (Polonia); mijlocie: **Viaceslav Lemeșev** (U.R.S.S.) b.k.o. 1 **Reima Virtanen** (Finlanda); semigrea: **Mate Parlow** (Iugoslavia) b.ab. 2 Gilberto Carrilo (Cuba); grea: **Teofilo Stevenson**

O ZI DE NEUITAT PENTRU LUPTĂTORII ROMÂNI

Peste 2 500 de spectatori au urmărit ultimele întreceri de lupte greco-romane, partidele semifinale și finale, cele care aveau să desemneze medaliații la toate categoriile. La aceste confruntări se aflau și trei reprezentanți ai țării noastre: **Gheorghe Berceanu**, la categoria semimuscă, **Nicolae Martinescu**, la semigrea și **Victor Dolipschi** la grea. Ei au reușit să învingă dificultățile acestei ediții, mai severă ca toate competițiile care au avut loc pînă acum. Spre marele lor merit, cei trei reprezentanți ai țării noastre au onorat cum se cuvine sportul românesc, cucerind prețioase medalii: **GHEORGHE BERCEANU — medalia de aur, NICOLAE MARTINESCU — medalia de aur și VICTOR DOLIPSCHI — medalia de bronz.** Alți 4 din cei 10 luptători români prezenți la confruntările de greco-romane s-au clasat în primele șase locuri, aducînd puncte prețioase delegației noastre: **Ion Gabor** — locul 5 la categoria semimijlocie, **Ion Baciu** (cat. cocoș), **Ion Păun** (cat. pană) și **Nicolae Neguț** (cat. mijlocie), toți pe locul 6.

Lăsînd comentariile pentru zilele următoare, facem loc acum însemnărilor noastre de la reuniunea de duminică dimineața. Primii au intrat pe saltelele de concurs luptătorii de la categoria semimuscă. Cu emoții firești așteptam gongul de la salteaua pe care se afla **Gheorghe Berceanu.** Luptătorul român avea să înceapă, dintr-o clipă într-alta, meciul cu iranianul Rahim Aliabadi, cel care îl surclasase în turul anterior pe finlandezul Raimo Hirvonen, iar Berceanu ieșise învingător prin tuș în fața italianului Lorenzo Caliafore. Emoțiile noastre erau cu atît mai mari, cu cît știam că luptătorul nostru făcuse multe eforturi pentru a se menține în limitele categoriei. Cu toate acestea, Gheorghe Berceanu a început partida în stilul său debordant, trecînd pe sub brațele iranianului și fixîndu-l în parter. În continuare, fără ca Aliabadi să aibă măcar o clipă de răgaz, a fost trecut de două ori prin pod cu două centurări laterale, una mai spectaculoasă ca cealaltă, și astfel la sfîrșitul primei reprize luptătorul nostru conducea cu 5—0. Asigurîndu-și acest avantaj substanțial, Berceanu a încetinit ritmul, cîștigînd, în final partida cu categoricul scor de 8—1. După această splendidă victorie, micul nostru luptător se putea considera deja posesor al medaliei de argint, pentru că orice s-ar fi întîmplat, în continuare, pe aceasta n-ar mai fi putut-o pierde. Dar aspirațiile sale erau — îndreptățit — mai mari și vizau titlul de campion olimpic și, implicit, medalia de aur. Dar, pentru a și-l realiza el mai avea de susținut încă o partidă, în gala de seară, în compania bulgarului Ștefan Anghelov. Principalul său adversar avea la rîndu-i, de făcut față unei partide la fel de grele, aceea cu iranianul Rahim Aliabadi. Luptătorul bulgar a solicitat îngăduința juriului de a evolua în ambele meciuri în gala de duminică seara, întrucît acuza un ușor traumatism la piciorul sting, pe care medicii lotului se străduiau să-l amelioreze. Bineînțeles, juriul a fost de acord.

Cele cîteva ore pînă la ultima reuniune, cea a finalelor, ni s-au părut nespus de lungi. Am făcut împreună cu specialiștii lotului nostru tot felul de calcule asupra posibilităților de izbîndă ale lui Berceanu. Cu toții au manifestat, fără rezerve, totală încredere în posibilitățile acestuia, mai ales că ei aveau în vedere maniera categorică în care Berceanu îl învinsese la puncte pe Anghelov, cu cîteva luni în urmă, la campionatele europene de la Katowice. Și mai era ceva, calculele au arătat că pentru a deveni campion olimpic luptătorului nostru îi era suficient și un rezultat de egalitate.

Dar, mai înainte de a se întîlni cu Berceanu, Ștefan Anghelov a urcat pe salteaua de concurs pentru a-și susține meciul cu iranianul Aliabadi. Și surpriză: Rahim Aliabadi nu a avut nevoie decît de un minut pentru a transa în favoarea sa soarta disputei. În felul acesta, Gh. Berceanu nu mai are nevoie să susțină meciul programat inițial. El este declarat campion olimpic la categoria semimuscă.

L-am găsit pe Berceanu într-un colț al tribunei de unde urmărise întîlnirea dintre adversarii săi. Într-o fracțiune de secundă el a dispărut pur și simplu în brațele colegilor de echipă, ale antrenorilor, ale turiștilor români, ale admiratorilor. Toți îl felicitau cu căldură pentru excelenta sa performanță, pentru cel de al doilea „aur" adus delegației României. Cu chiu cu vai, am reușit să ajungem lîngă el.

„10 septembrie a fost o zi mare pentru mine, ne-a declarat proaspătul campion olimpic. **Am uitat acum că am fost de două ori campion mondial. De aceea zic, pentru că a fost mult mai greu decît la toate competițiile la care am luat parte, că acest succes de la München este cel mai frumos din întreaga mea activitate sportivă. Nu pot uita, în aceste clipe de supremă fericire, ajutorul pe care l-am primit în fiecare zi, pentru a mă forma ca sportiv de performanță, ca cetățean al României socialiste. Trăiesc o bucurie fără seamăn. Profit de această ocazie pentru a aduce mulțumirile mele tuturor celor care mi-au îndrumat pașii și m-au ajutat să devin și campion olimpic!"**

Dar marile satisfacții pe care le-am încercat duminică seara la Messegälende aveau să continue, nu după multă vreme. De simbătă se știa, potrivit atît de complicatelor calcule pe care le fac specialiștii luptelor, că semigreul Nicolae Martinescu ar putea cîștiga medalia de argint la categoria sa, dar cu o condiție care, unui neavizat, i-ar părea, indiscutabil, un paradox. Pentru aceasta el trebuia să fie învins de Ferenc Kiss (Ungaria) la ... puncte. Deci, în nici un caz o altă decizie de învins, prin tuș sau prin descalificare. Cînd ni s-au demonstrat aceste calcule antrenorul Corneanu ne-a spus că ar mai exista chiar și posibilitatea unei medalii de ... aur. Pentru aceasta însă lui Nicolae Martinescu îi era absolut necesară o victorie asupra puternicului și experimentatului luptător sovietic Nikolai Iakovenko. Maestrul Corneanu și-a însoțit cu un zîmbet ușor această afirmație un zîmbet care ne arăta încrederea pe care o are în acest dîrz sportiv. Dar, nouă, ca și altora, alternativa, trebuie să recunoaștem, ni se părea greu de realizat pentru că în palmaresul întîlnirilor dintre cei doi luptători Iakovenko deține mai multe victorii, dintre care unele chiar înainte de limită. Numai că Martinescu n-a avut nici un fel de complexe și a intrat în dispută cu o vigoare nemaîntîlnită. El a fost extrem de activ, a condus cu siguranță lupta. Utilizînd cu măiestrie procedee variate, Martinescu și-a fixat de două ori la podea adversarul și în minutul 7,50 a fost declarat învingător prin descalificare.

Victorie de neprețuit! Victorie datorită căreia și Martinescu se încununează cu laurii olimpici supremi, aducînd României încă o medalie de aur, a treia la această ediție a Jocurilor Olimpice. În ovațiile publicului, înconjurat de nenumărați fotoreporteri și ziariști, asaltat din toate părțile, Martinescu surîde fericit și ne spune: **„Am vrut neapărat să aduc țării acest dar — o medalie olimpică de aur — la cea mai mare întrecere sportivă. Am vrut nespus acest lucru fiindcă mă simțeam dator să-mi aduc contribuția la creșterea prestigiului sportiv al României. Acum sînt fericit!".** L-am lăsat pe Nicolae Martinescu să se îndrepte spre podiumul de premiere, acolo unde îl așteptă răsplata pentru performanța sa.

Terminînd la egalitate cu Alexandr Tomov (Bulgaria), Victor Dolipschi (categoria grea) a cucerit medalia de bronz.

Ion OCHSENFELD

VICTOR DOLIPSCHI s-a născut în București, la 19 octombrie 1950. Înălțime — 1,85 m, greutate — 122 kg. A îndrăgit luptele greco-romane din 1965 cînd s-a înscris la clubul Rapid, avîndu-l antrenor pe Marin Belușica. În prezent face parte din clubul Dinamo București, fiind pregătit de antrenorii Ion Cernea și Dumitru Cuc. A cucerit patru titluri de campion republican la juniori și două la seniori. Primul succes în arena internațională l-a avut anul trecut la campionatele mondiale de la Sofia cînd s-a clasat pe locul VI. La campionatele europene din acest an (Katowice) a cucerit medalia de bronz. Maestru al sportului.

ION GABOR

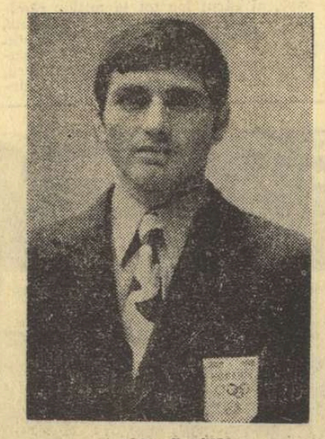

ION BACIU

ION PĂUN

NICOLAE NEGUȚ

ÎNTRECERI SPECTACULOASE ÎN ULTIMA ZI A CONCURSULUI ATLETIC

MÜNCHEN (prin telex, de la unul dintre trimișii noștri).

Ultima zi a întrecerilor atletice. În tribunele lui Olympia Stadion au luat loc din nou 80 000 de spectatori, fideli ai acestui sport al sporturilor. Alte zeci de mii de iubitori ai atletismului — care n-au putut să-și procure bilete de intrare — s-au înșiruit de-a lungul traseului clasicei curse a maratonului, iar alții, desigur cei mai mulți, s-au așezat în fața ecranelor televizoarelor.

Am asistat la ultimele dintre finalele concursurilor, la întreceri de un înalt nivel tehnic, la un spectacol captivant. Pentru noi, fără nici o discuție, punctul cel mai important al programului acestei reuniuni l-a constituit — și este clar de ce — întrecerea aruncătoarelor de disc, probă la care, printre cele 12 sportive admise în concurs pe baza standardului de calificare, se găseau și cele trei reprezentante ale țării noastre.

Tocmai de aceea, cu ochii ațintiți spre latura stadionului unde se afla cercul de aruncare, am urmărit întrecerea cu o încordare maximă. Am crezut, multă vreme că tînăra noastră campioană va izbuti să-și realizeze marea-i dorință, că Argentina Menis avea să încheie cu o victorie de rezonanță disputa ei cu cele mai bune aruncătoare din lume. Și, așa cum s-au desfășurat faptele, nimic nu ne lăsa să credem într-un alt deznodămînt. Argentina și-a inaugurat seria aruncărilor cu un rezultat excelent de 64,28 m cu care a reintrat în posesia recordului olimpic, întrecut între timp de sovietica Tamara Danilova cu 62,64 m. Era evident, pentru toată lumea, că valoarea unei asemenea performanțe, înregistrată din prima încercare, nu se putea să nu fi influențat evoluția concurenței următoare, care nu era alta decît recordmana lumii Faina Melnik, principala ei adversară. Sportiva sovietică a realizat 60,56 m. După trei aruncări, conform regulamentului, începea finala propriu-zisă. La încheierea acestora am notat ca o mare surpriză performanța bulgăroaicei Stoieva 64,20 m, emoțiile de calificare ale fostei recordmane mondiale Liesel Westermann (62,18 m în încercarea a treia), faptul că Melnik nu se arăta totuși prea periculoasă, fiind clasată, în acel moment al concursului, abia pe locul cinci. Din păcate, fosta noastră campioană Lia Manoliu, deși a aruncat 58,50 m (cu 22 cm mai mult decît în Mexic, cînd a cîștigat medalia de aur!) era clasată a noua și nu mai avea drum liber spre finală. Cealaltă atletă română, Carmen Ionescu (cea mai tînără dintre concurentele acestei probe), vădit emoționată, a obținut totuși calificarea cu un 58,76 m.

Nu avem timpul necesar pentru a ne pune ordine printre zecile de hîrtii cu rezultate de tot felul și Argentinei îi vine din nou rîndul să arunce. Balansează discul cu mîna stîngă, îl trece rapid în cea dreaptă. O piruetă foarte rapidă. Argentina ajunsă la bordura cercului face eforturi să rămînă în interiorul lui. Steagul alb al arbitrului anunță încercare valabilă. Ochii fug repede spre discul care zboară, căzut dincolo de linia care marca 65 de metri (65,06 m). Mai mult ca oricînd, acum eram convinși că victoria nu-i mai poate scăpa, deși, nu știm cum să vă spunem, ceva ne făcea să credem că lupta nu era încheiată, că această Faina Melnik, este o adevărată „campioană" a inconstanței, dar că posibilitățile sale sînt cele pe care le-a demonstrat în iulie, cu ultimul dintre cele nici nu mai știm cîte recorduri mondiale ale sale. Bucuria, marea bucurie a momentului lui 65 de metri s-a stins imediat. Melnik a aruncat aproape incredibil față de cum o făcuse pînă atunci, un 66,62 m. Dar Argentina n-a depus armele, chiar dacă acum, pentru a putea cîștiga, ea ar fi trebuit să-și fi realizat cel mai bun rezultat al carierei sale. A luptat, de aceea, în continuare, la fel de dîrză, la fel de bravă. A obținut 63,78 m și 64,90 m terminînd concursul pe locul doi.

Dincolo de acest, să-i zicem insucces al ei, deși știm prea bine că în nici un caz nu acesta ar fi termenul cel mai potrivit, nu ne putem stăpîni să-i strigăm acestei fete excepționale, din adîncul ființei, un sincer bravo! Nu știm, dar avem convingerea că argintul medaliei cucerite de Argentina Menis este, de fapt, cel mai pur aur.

Din nou, bravo Argentina! Avem convingerea că foarte curînd această atletă va zvîrli discul său la cifre care astăzi par încă de domeniul fanteziei. Ne gîndim, la 67 de metri, la 68 m și, de ce nu, chiar la mai mult. Cine o cunoaște pe Argentina este convins că în aceste rînduri, scrise acum, pe un colț de masă la München, nu s-a strecurat nici o exagerare. Vom vedea cu toții!...

În sfîrșit, nu putem omite cei 60,42 m reușiți de Carmen Ionescu care, din păcate, nu-i oferă bucuria de a fi adus și ea un punct echipei olimpice a României; după cum nu putem omite faptul că istoria aruncării discului n-a cunoscut încă un alt concurs de tăria acestuia, în care 60 de metri să nu te poată clasa decît abia a șaptea!

Clasamentul: 1. FAINA MELNIK (U.R.S.S.) 66.62 m — record olimpic, 2. ARGENTINA MENIS (ROMÂNIA) 65,06 m, 3. Vasilka Stoeva (Bulgaria) 64,20 m, 4. Tamara Danilova (U.R.S.S.) 62,86 m, 5. Liesel Westermann (R.F. a Germaniei) 62,18 m, 6. Gabriele Hinzmann (R.D. Germană) 61,72 m, 7. Carmen Ionescu (România) 60.42 m, 8. Ludmila Muraviova 59.00 m.

Cum era firesc, fiecare probă își are favoriții săi. Dar, cu excepția curselor de ștafete de 4x100 m la bărbați, cîștigată de sprinterii americani și cea de 4x400 m la femei, cucerită de alergătoarele din R.D. Germană, în toate celelalte victoriile au revenit unor outsideri. Indiscutabil, cea mai mare surpriză a produs-o victoria maratonistului american Frank Shorter care a întrecut detașat o pleiadă de alergători consacrați, după ce a condus cea mai mare parte a traseului. Surpriza, pe care probabil ați văzut-o și dv. la televizor, cu alergătorul care l-a precedat pe Shorter la intrarea pe stadion și care ne-a stupefiat pe toți, a fost, de fapt, gluma unui tînăr argentinian aflat în tabăra internațională de tineret!...

Clasamentul: 1. FRANK SHORTER (S.U.A.) 2.12:19,7, 2. Karel Lismont (Belgia) 2.14:31,8, 3. Mamo Wolde (Etiopia) 2.15:08,4, 4. Kenneth Moore (S.U.A.) 2.15:39,8, 5. Kenji Kimihara (Japonia) 2.16:26,9, 6. Ronald Hill (M. Britanie) 2.16:30,7 etc.

După noul succes repurtat de Lasse Viren și în cursa de 5 000 m poate că, nu peste multă vreme, statuia lui Paavo Nurmi din preajma stadionului olimpic din Helsinki, nu va mai fi singură... Victoria fondistului finlandez a fost rezultatul unei curse excelent gîndite și, bineînțeles... alergate.

Clasamentul: 1. LASSE VIREN (FINLANDA) 13:26,4 — record olimpic, 2. Mohamed Gammoudi (Tunisia) 13:27,4, 3. Ian Stewart (M. Britanie) 13:27,6, 4. Steve Prefontaine (S.U.A.) 13:28,4, 5. Emile Puttemans (Belgia) 13:30,8, 6. Harald Norpoth (R.F. a Germaniei) 13:32,6.

Nici nu se stinseseră bine aplauzele adresate lui Viren și grupul turiștilor finlandezi au avut din nou ocazia să-și desfășoare steagul uriaș și să-l agite în preajma pistei. De data aceasta pentru a saluta victoria unui alt alergător, de data aceasta un semifondist, în proba de 1 500 m, în cadrul căreia a întrecut net pe campionul din Mexic, Keino.

Clasamentul: 1. PEKKA VASALA (FINLANDA) 3:36,3, 2. Kipchoge Keino (Kenya) 3:36,8, 3. Rod Dixon (N. Zeelandă) 3:37,5, 4. Mike Boit (Kenya) 3:38,4, 5. Brendan Foster (M. Britanie) 3:39,0, 6. Herman Mignon (Belgia) 3:39,1.

Săritura în înălțime a revenit sovieticului Tarmak, după ce la 2,18 m au ieșit din concurs principalii pretendenți la medalii.

Clasamentul: 1. IURI TARMAK (U.R.S.S.) 2,23 m, 2. Stefan Junge (R. D. Germană) 2,21 m, 3. Dwight Stones (S.U.A.) 2,21 m, 4. Hermann Magerl (R.F. a Germaniei) 2,18 m, 5. Adam Szepesi (Ungaria) 2,18 m, 6. Istvan Major (Ungaria) și John Beers (Canada) 2,15 m. Concurentul român Șerban Ioan a obținut rezultatul de 2,10 m.

Și acum, iată rezultatele celor patru ștafete: BĂRBAȚI: 4x100 m: **1. S.U.A. 38,19 s, 2. U.R.S.S. 38,50 s, 3. R.F. a Germaniei 38,79 s, 4. Cehoslovacia 38,82 s, 5. R. D. Germană 38,90 s, 6. Polonia 39,14 s;** 4x400 m: **1. Kenya 2:59,8, 2. M. Britanie 3:00,5, 3. Franța 3:00,7, 4. R.F. a Germaniei 3:00,9, 5. Polonia 3:01,1, 6. Finlanda 3:01,1;** FEMEI: 4x100 m: **1. R.F. a Germaniei 42,81 — record mondial egalat, 2. R. D. Germană 42.95 s, 3. Cuba 43,36 s, 4. S.U.A. 43,39 s, 5. U.R.S.S. 43,59 s, 6. Australia 43,61 s.** 4x400 m: **1. R. D. Germană 3:23.0 — record mondial, 2. S.U.A. 3:25,2. 3. R.F. a Germaniei 3:26,5, 4. Franța 3:27,5, 5. M. Britanie 3:28,7, 6. Australia 3:28,8.**

ECHIPA POLONIEI A CÎȘTIGAT TITLUL OLIMPIC LA FOTBAL

Duminică, înainte de amiază, în prezența a peste 60 000 de spectatori s-au întîlnit, pentru stabilirea ocupantei locului trei în clasamentul final la fotbal, selecționatele Uniunii Sovietice și R. D. Germane. Întîlnirea s-a terminat la egalitate, 2—2 (2—1; 2—2) după disputarea a 120 de minute de întrecere (cele 90, plus 30 minute prelungiri).

Ceie patru goluri ale partidei au fost marcate de Blohin și Hurțilava, pentru selecționata Uniunii Sovietice, Kreische (din penalti) și Vogel, pentru reprezentativa R. D. Germane.

Finala turneului olimpic, care a opus selecționatele Ungariei și Poloniei, s-a încheiat cu victoria fotbaliștilor polonezi cu scorul de 2—1.

ARGENTINA MENIS: MERG ÎNAINTE! VICTORIILE VOR VENI DIN NOU...

În timp ce săritorii în înălțime doborau deseori la 2,15 m, demonstrînd o oarecare stagnare în proba lui Brumel și John Thomas, aruncătoarele de disc doborau recordul olimpic cu o ușurință uimitoare. În această luptă formidabilă, încercarea a patra a fost hotărîtoare în mult aplaudatul duel Melnik—Menis. Aruncarea singulară a recordmanei mondiale Melnik (66,62 m) a găsit o replică puternică, dar nu suficientă, în acel 65,06 m al Argentinei Menis.

Așa s-a încheiat acest duel pe culmi în care Argentina a riscat totul, în ultima încercare, realizînd un adevărat record al constanței. Jos în labirintul sălilor de conferință, discobolele au fost găsite cu multă greutate. La conferința de presă s-au prezentat doar Melnik și Stoieva. Argentina întîrzia, dînd proba ultimă. Faina Melnik a început prin a spune că e fericită, mai ales că a obținut victoria în fața unei adversare de temut, care o învinsese de două ori în acest an olimpic. Am regăsit-o pe Argentina spre seară, cînd ploaia, sărbătorind, parcă, încheierea festivalului atletic, a început să cadă pe aripile uriașului fluture al stadionului olimpic. Așteptînd-o pe Argentina, am încercat un sentiment de stinghereală la gîndul că această forță a naturii ar putea să plece capul în fața înfrîngerii. Dar Argentina ne-a întîmpinat cu jovialitatea ei dintotdeauna, care i-a derutat pe numeroșii solicitanți de autografe. Unul dintre ei ne-a și pus întrebarea: **E aceasta Argentina Menis?** I-am răspuns că e, într-adevăr, Argentina Menis. Suporterul discului feminin a avut o expresie de uimire: **N-aș fi crezut că așa arată o învinsă. Cred că e un subiect perfect pentru Lelouche, care ar putea să-i modifice întreg scenariul".**

Argentina n-a așteptat întrebarea noastră. A strigat literalmente cu glasul ei de stentor: **„Și totuși sînt mai bună! Priviți-mi seria. A avut mare noroc Faina. Priviți-mi încercările. Am învins-o în patru încercări. Coca Bufanu mi-a și calculat media. Eu am peste 63 de metri. Ea are mai puțin de 62. Firește că îmi pare rău că am pierdut, dar acesta este sportul. Pînă în clipa finalei eu aveam trei victorii asupra ei. Nu vă mirați... chiar așa... Trei victorii, doar am învins-o și în calificări. Veți spune că toate astea nu contează. E adevărat. Importantă e medalia. A mea e doar de argint. Dar e o medalie frumoasă, obținută pe stadionul olimpic. De un singur lucru îmi pare rău. Am auzit imnul nostru doar la televizor, simbătă dimineața, venind dinspre lacul lui Patzaichin. Aș fi vrut eu să oblig fanfara să cînte imnul nostru și pe stadionul olimpic. Aceasta este singura mea tristețe, pentru că victoriile asupra Fainei Melnik vor veni din nou. Mai am cîteva lucruri de rezolvat. Știu că am o mică greșeală la mișcarea piciorului drept, care pleacă puțin înainte și-mi reduce suprafața de sprijin. Am încercat să corectez această greșeală dar nu e prea ușor să reușești acest lucru într-o aruncare care — vorba antrenorului meu, Benga — se execută de trei mii de ani".**

Valeria Bufanu o ascultă cu atenție pe buna ei prietenă Argentina, care devenise brusc gravă, uitîndu-și natura veselă. Ploaia se întețea. Spre autobuzul care duce spre satul olimpic pășeau două bune prietene, care au oferit sportului nostru două medalii de argint, într-o întrecere de o duritate fără precedent, în care orice loc în finală este un foarte mare succes.

Supremația fetelor în atletismul nostru continuă. Și de data aceasta ele au reușit să apere cu o tradițională vigoare prestigiul incontestabil al atletismului nostru feminin, construit de Iolanda Balaș, întărit de Mihaela Penеș, Lia Manoliu și Viorica Viscopoleanu, care au predat ștafeta acestor două fete admirabile care sînt Valeria Bufanu și Argentina Menis.

Ioan CHIRILA

CLASAMENTE FINALE LA LUPTE GRECO-ROMANE

Categoria semimuscă (48 kg)

1. **GHEORGHE BERCEANU (ROMÂNIA).** 2. **Rahim Aliabadi** (Iran), 3. **Ștefan Anghelov** (Bulgaria), 4. Raimo Hirvonen (Finlanda), 5. Kazuhara Ishida (Japonia), 6. Lorenzo Calafiore.

Categoria muscă (52 kg)

1. **PETAR KIROV** (Bulgaria), 2. Loikko Hirayama (Japonia), 3. **Giuseppe Bognanni** (Italia), 4. Jozsef Doncsecz (Ungaria), 5. Jan Michalik (Polonia), 6. Miroslav Zeman (Cehoslovacia).

Categoria cocoș (57 kg)

1. **JURGEN-HANS VEIL** (R. F. a Germaniei), 2. **Rustem Kazakov** (U.R.S.S.), 3. **Hristo Traikov** (Bulgaria), 4. Janos Varga (Ungaria), 5. Ikuei Yamamoto (Japonia), 6. **ION BACIU** (România).

Categoria pană (62 kg)

1. **GHEORGHI MARKOV** (Bulgaria), 2. **Helmuth Heinz Wehling** (R. D. Germană), 3. **Kazimierz Lipien** (Polonia), 4. Hideo Fujimoto (Japonia), 5. Djemal Megrelișvili (U.R.S.S.), 6. **ION PĂUN** (România).

Categoria semiușoară (68 kg)

1. **SAMIL KISAMUTDINOV (U.R.S.S.),** 2. **Stoian Apostolov** (Bulgaria), 3. **Mateo Gian Ranzi** (Italia), 4. Manfred Schöndorfer (R. F. a Germaniei), 5. Takashi Tanoue (Japonia), 6. Antal Ster (Ungaria) și Seyet Hișirli (Turcia).

Categoria ușoară (74 kg)

1. **WITEZSLAV MACHA** (Cehoslovacia), 2. **Petros Galactopoulos** (Grecia), 3. **Jan Karlsson** (Suedia), 4. Ivan Kolev (Bulgaria), 5. Momir Kecman (Iugoslavia), 6. Jürgen-Klaus Pohl (R. D. Germană).

Categoria semimijlocie (82 kg)

1. **CSABO HEGEDUS** (Ungaria), 2. Anatoli Nazarenko (U.R.S.S.), 3. Milan Nenadici (Iugoslavia), 4. Miroslav Jenota (Cehoslovacia), 5. **ION GABOR** (România), 6. Frank Hartman (R. D. Germană).

Categoria mijlocie (90 kg)

1. **VALERI REZANȚEV (U.R.S.S.),** 2. **Josip Ciorak** (Iugoslavia), 3. **Czeslaw Kwiecinski** (Polonia), 4. **Jozsef Percsi** (Ungaria), 5. Hakon Overbye (Norvegia), 6 **NICOLAE NEGUȚ** (România).

Categoria semigrea (100 kg)

1. **NICOLAE MARTINESCU (ROMÂNIA),** 2. **Nikolai Iakovenko** (U.R.S.S.), 3. **Ferenc Kiss** (Ungaria), 4. Hristo Ignatov (Bulgaria), 5. Fredi Albrecht (R. D. Germană), 6. Tore Hem (Norvegia).

Categoria grea (plus 100 kg)

1. **ANATOLI ROSCIN (U.R.S.S.),** 2. **Alexandr Tomov** (Bulgaria), 3. **VICTOR DOLIPSCHI (ROMÂNIA),** 4—6. Wilfrie. Dietrich (R. F. a Germaniei), Istvan Semeredi (Iugoslavia), Jozsef Csatari (Ungaria).

ALTE REZULTATE TEHNICE

TIR CU ARCUL. Masculin: 1. JOHN WILLIAMS (S.U.A.) 2 528 p, 2. Gunnar Jarvil (Suedia) 2 481 p, 3. Kyosti Laasonen (Finlanda) 2 467 p, 4. Robert Cogniaux (Belgia) 2 445 p, 5. Edwin Eliason (S.U.A.) 2 438 p, 6. Donald Jackson (Canada) 2 437 p; Feminin: 1. DOREEN WILBER (S.U.A.) 2 424 p, 2. Irena Szydlovska (Polonia) 2 407 p, 3. Ena Gapeenko (U.R.S.S.) 2 403 p, 4. Keto Losaberidze (U.R.S.S.) 2 402 p, 5. Linda Myers (S.U.A.) 2 385 p, 6. Maria MacsZinska (Polonia) 2 371 p;

HANDBAL. Locurile 7—8: Suedia — Ungaria 19—18; locurile 9—10: Norvegia — Polonia 23—20; locurile 11—12: Japonia — Islanda 19—18; locurile 13—14: Danemarca — S.U.A. 19—18; locurile 15—16: Spania — Tunisia 23—20.

PROGRAMUL ZILEI

CĂLĂRIE: Marele premiu olimpic de obstacole (echipe)

CEREMONIA DE ÎNCHIDERE A CELEI DE A XX-A EDIȚII A JOCURILOR OLIMPICE DE VARĂ

PE MICUL ECRAN

ora 16,30 și 19,00: Călărie (transmisiune directă)

ora 23,00: **Ceremonia de închidere a J.O.** (înregistrare)

Redacția și administrația: București, str. Vasile Conta nr. 16; telefoane: centrala 11.40.05, secția corespondenți 11.51.09, interurban 72 și 236; telex: sportrom bucuresti 180. Tiparul I. P. „Informația", București 40.368

Biblioteca municipală
Tîrgu-Mureș

PROLETARI DIN TOATE ȚĂRILE, UNIȚI-VĂ!

Sportul

ZIAR AL CONSILIULUI NAȚIONAL PENTRU EDUCAȚIE FIZICĂ ȘI SPORT

ANUL XXVIII — Nr. 7173 | 4 PAGINI 30 BANI | Marți 12 septembrie 1972

Avionul special care-i va aduce, de la München, pe sportivii noștri olimpici, între care medaliații Jocurilor, sosește astă-seară, pe aeroportul internațional Otopeni, în jurul orei 22.

JOCURILE OLIMPICE DE VARĂ

MUNCHEN'72 — montréal 76

La revedere, peste patru ani!

A XX-a OLIMPIADĂ MODERNĂ A LUAT SFÎRȘIT IERI!

40 DE SPORTIVI ROMÂNI SE ÎNAPOIAZĂ ASTĂZI CU 41 DE MEDALII OLIMPICE PE PIEPTURILE LOR

Olimpicii români dedică succesele lor la această Olimpiadă aniversării a 25 de ani de la proclamarea scumpei noastre Republici

CLASAMENT — NEOFICIAL — PE MEDALII

1. U.R.S.S.	99 (50—27—22)		23. R.P.D. Coreeană	4 (1— 0—
2. S.U.A.	93 (33—31—29)		24. Noua Zeelandă	3 (1— 1—
3. R.D. Germană	66 (20—23—23)		25. Elveția	3 (0— 3—
4. R.F. a Germaniei	40 (13—11—16)		26. Iran	3 (0— 2—
5. Ungaria	35 (6—13—16)		27. Austria	3 (0— 1—
6. Japonia	29 (13— 8— 8)		Columbia	3 (0— 1—
7. Polonia	21 (7— 5— 9)		29. Uganda	2 (1— 1—
8. Bugaria	21 (6—10— 5)		30. Belgia	2 (0— 2—
9. Italia	18 (5— 3—10)		Coreea de Sud	2 (0— 2—
10. Marea Britanie	18 (4— 5— 9)		Grecia	2 (0— 2—
11. Australia	17 (8— 7— 2)		Mongolia	2 (0— 2—
12. Suedia	16 (4— 6— 6)		34. Brazilia	2 (0— 0—
13. ROMÂNIA	16 (3— 6— 7)		Etiopia	2 (0— 0—
14. Franța	13 (2— 4— 7)		Nigeria	2 (0— 0—
15. Kenya	9 (2— 3— 4)		Spania	2 (0— 0—
16. Cuba	8 (3— 1— 4)		38. Danemarca	1 (1— 0—
Finlanda	8 (3— 1— 4)		39. Argentina	1 (0— 1—
18. Cehoslovacia	8 (2— 4— 2)		Liban	1 (0— 1—
19. Olanda	5 (3— 1— 1)		Mexic	1 (0— 1—
20. Iugoslavia	5 (2— 1— 2)		Pakistan	1 (0— 1—
21. Canada	5 (0— 2— 3)		Tunisia	1 (0— 1—
22. Norvegia	4 (2— 1— 1)		Turcia	1 (0— 1—
			45. Ghana	1 (0— 0—
			India	1 (0— 0—
			Jamaica	1 (0— 0—

CLASAMENT — NEOFICIAL — PE PUNCTE

LOCUL I — 7 p, II — 5 p, III — 4 p, ...VI — 1p.

1. U.R.S.S. 667 p, 2. S.U.A. 638 p, 3. R.D. Germană 475,5 p, 4. R.F. a Germaniei 302,5 p. 5. Ungaria 220 p, 6. Japonia 213 p, 7. Polonia 158 p, 8. Bulgaria 143 p, 9. Australia 134 p, 10. Marea Britanie 122,5 p, 11. Italia 116 p, 12. ROMÂNIA 115 p, 13. Suedia 110 p, 14. Franța 81,5 p, 15. Cehoslovacia 73 p, 16. Finlanda 59 p, 17. Kenya 53 p, 18. Cuba 51 p, 19. Olanda 46 p, 20. Iugoslavia 42,5 p, 21. Canada 40 p, 22. Noua Zeelandă 33 p, 23. Norvegia 32 p, 24. Elveția 25 p, 25. Belgia 24 p, 26. Iran 23,5 p, 27—28. Brazilia, R.P.D. Coreeană 20,5 p, 29. Austria 18 p, 30. Danemarca 14 p, 31. Coreea de Sud 13 p, 32—33. Mongolia, Spania 12,5 p, 34—36. Columbia, Grecia, Uganda 12 p, 37. Turcia 11 p, 38. India 10 p, 39. Etiopia 8 p, 40. Ghana 7,5 p, 41—42. Mexic, Nigeria 7 p, 43. Jamaica 6 p, 44—47. Argentina, Liban, Pakistan, Tunisia 5 p, 48. Ecuador 3 p. 49—50. Birmania, Porto Rico 2 p, 51—52. Senegal, Portugalia 1 p. Alte 70 de țări nu au realizat nici un punct!

ANGAJAMENTUL LUAT, DE A DEPĂȘI LA MÜNCHEN NUMĂRUL DE MEDALII ȘI PUNCTE DE LA CIUDAD DE MEXICO, A FOST ÎNDEPLINIT!

98 de sportivi români au obținut, în cadrul Jocurilor Olimpice, locuri de la 1 la 6 în clasamentele finale la 12 ramuri sportive

Cu o precizie de invidiat, meteorologii au prevăzut pentru săptămînile olimpice vremea cea mai potrivită. Intr-adevăr, din prima zi a Jocurilor și pînă duminică, timpul senin, blînd — chiar dacă serile au fost răcoroase — a patronat favorabil desfășurarea întrecerilor în aer liber. Abia luni, atunci cînd satul olimpic ar fi trebuit să înceapă a se goli, s-a instalat ploaia și vremea rece, care ne-au obligat, pentru prima oară, să purtăm trenciurile. Dar ziua aceasta de luni nu intra în prevederile organizatorilor!..

Fraza cea mai curentă aici, în aceste zile, este aceea care spune: Jocurile au început vesel și se termină trist. Evenimentele tragice din timpul săptămînii trecute au impus reducerea programului festivității de închidere. Ceremonia a fost mai puțin zglobie decît se pregătise, mai puțin muzicală, mai puțin folclorică. Ea s-a redus, îndeobște, la elementele tradiționale prevăzute de Statutul olimpic, cu puține adaosuri din arsenalul de originalitate al organizatorilor.

In așteptarea ceremoniei, pe care — cu tot timpul înnourat și ploios — au venit s-o onoreze din nou 80 000 de oameni, s-au așternut peste stadionul olimpic zvonuri și clinchete de clopoței, splendid armonizate. Festivitatea propriu-zisă a început la orele 19,30. Deschiderea programului a fost făcută de o fanfară, precedată și urmată de grupuri de tineri și tinere îmbrăcați în frumoase costume bavareze.

Potrivit tradiției, sportivii și însoțitorii lor defilează acum în rînduri de cîte opt, fără nici o deosebire de naționalitate, amestecați și înfrățiți, așa cum le stă bine unor concurenți care s-au întrecut în arenele olimpice fără nici un gînd de adversitate. Masa aceasta pestriță de culori și costume a primit vii ovații din partea spectatorilor. In fața sportivilor au defilat portdrapelele. Steagul patriei noastre a fost purtat de Aurel Vernescu.

După așezarea sportivilor pe teren, au fost înălțate drapelele Greciei, R.F. a Germaniei și Canadei, țara unde se vor desfășura viitoarele Jocuri. Pe tabela electronică a apărut numele orașului „Montreal 1976", iar apoi au răsunat imnurile naționale respective.

A luat apoi cuvîntul președintele C.I.O., Avery Brundage, care, la începutul alocuțiunii sale a pronunțat formula clasică: **„In numele Comitetului Internațional Olimpic, mulțumind gazdelor și organizatorilor, proclamăm închiderea Jocurilor celei de-a XX-a Olimpiade și, potrivit tradiției, chemăm tineretul lumii să se întrunească peste patru ani, la Montreal, pentru a celebra împreună Jocurile celei de-a XXI-a Olimpiade. Fie ca ele să însemne un izvor de voioșie și înțelegere. Fie ca flacăra olimpică să se transmită astfel peste vremi, spre binele umanității, cu tot mai mult entuziasm, loialitate și fervoare".**

In momentul în care președintele C.I.O. și-a reluat locul în tribuna de onoare, alături de președintele R.F. a Germaniei, Gustav Heinemann, pe tabela electronică au apărut cuvinte-

Victor BANCIULESCU

(Continuare în pag. a 4-a)

FESTIVITATEA DIN CAPITALĂ

In timp ce pe Olympia Stadion din München se desfășura ceremonia de închidere a celei de a XX-a ediții a Jocurilor Olimpice de vară, la București, în fața Casei Centrale a Armatei, a avut loc o festivitate similară, în prezența a numeroși sportivi, antrenori și spectatori. Cu acest prilej, a fost intonat imnul olimpic, a fost coborît steagul alb cu cele cinci cercuri și a fost stinsă flacăra. După cum se știe, aceasta a fost aprinsă în seara zilei de 13 august, la trecerea, prin Capitală, a uriașei ștafete cu torța olimpică și a ars neîntrerupt pînă aseară.

Olimpiada s-a încheiat... o altă Olimpiadă începe!

BINE AȚI VENIT, DRAGI SPORTIVI!

Ceremonia de închidere a celei de a XX-a ediții a Jocurilor Olimpice de vară a fost ultimul act al unei Olimpiade care, așa cum s-a prevăzut, a întrecut orice record anterior de participare, de nivel al performanței, de concurență extrem de strînsă, în marea bătălie pentru medalii și puncte. De asemenea, un record absolut a fost înregistrat și în materie de organizare, de baze sportive, condiții de locuit și de pregătire pentru sportivi, cît și pentru oficiali și presă.

Intr-un adevărat front pentru ocuparea unui loc fruntaș în ierarhia mondială, sportivii români au avut o activitate meritorie, din păcate parțial estompată de un program care i-a pus în evidență doar în ultimele 3—4 zile ale întrecerilor. Și totuși, în finalul Olimpiadei, după ce aproape 10 zile ei au concurat în umbra altor medalii care se decernau zilnic, au avut un finiș admirabil care a însumat 16 medalii: **trei de aur, șase de argint și șapte de bronz.** Avînd în vedere faptul că fiecare membru al echipajelor cîștigătoare la caiac, la canoe, la canotaj, ca și la handbal și la floretă fete au primit medalii, înseamnă, deci, că 41 de sportivi români au avut onoarea, la aceste Jocuri, să primească tot atîtea medalii olimpice, handbaliștii chiar din mîinile lui Avery Brundage, care — timp de 20 de ani — a fost președinte al Comitetului Internațional Olimpic.

Prin umare, azi vor coborî din avion, la București, 41 de fete și băieți, în uniforma olimpică română, cu medaliile pe piepturile lor și în primul rînd cei trei medaliați cu aur: **Patzaichin, Berceanu și Martinescu.**

Din cei 170 de sportivi români prezenți la München, inclusiv grupul de tineri, speranțe pentru Montreal '76, un număr de 98 de sportivi au cucerit locuri de la 1 la 6, în ierarhia olimpică a 12 discipline, iar alți 25 au ocupat locuri de la 7 la 10; fapt care, în actualele condiții de luptă tot mai dificile pentru ocuparea vîrfului piramidei în fiecare ramură de sport, reprezintă un succes demn de luat în considerare.

Putem aprecia, deci, că Jocurile Olimpice de la München constituie o încurajare pentru viitorul apropiat de a se munci mai mult și mai bine, pentru ridicarea continuă pe trepte și mai înalte, a performanței românești.

Primim, azi, cu brațele deschise pe dragii noștri sportivi, îi aplaudăm pentru reușitele lor de la München. Le vom admira medaliile și îi vom îndemna pentru ca, în viitor, să ne aducă și mai multe, și mai strălucitoare.

Bine ați venit, dragi sportivi!

Doi campioni olimpici — Nicolae Martinescu *și* Gheorghe Berceanu — *se îmbrățișează fericiți*

Telefoto: AGERPRES

SE ÎNTORC LUPTĂTORII...

Duminică seara, pe străzile satului olimpic, trecătorii se împuținaseră. Bătea un vînt rece în rafale. Ploua cu picături mari, de sfîrșit de vară. Păhăruțele de carton ale frumoaselor ceyloneze, care ne oferiseră grațios parfumatul ceai al insulei, timp de două săptămîni, se rostogoleau în neștire. Jaluzelele exterioare ale Milch-barului se unduiau ca pînzele starurilor de la Kiel. Sub o marchiză de sticlă, cîțiva atleți kenioți îngînau un cîntec de dor de casă...

Doar vocea crainicului vest-german care transmitea la televizoare finala de fotbal, amintea că Olimpiada nu s-a încheiat încă.

In drum spre Connolly Strasse, l-am întîlnit pe Gruia. Era vesel.

— E adevărat, Gruia, ce-am auzit la conferința de presă?

E adevărat că acesta a fost ultimul tău meci în echipa națională?

— Da, e adevărat. Vine o vreme...

— Iți pare rău că n-a fost mai bine?

— Imi pare rău. Dar nu cred că e puțin lucru să lași celor care vor veni peste patru ani o medalie de bronz. Medalia primei Olimpiade a handbalului.

— Ești mulțumit de jocul tău?

— S-a vorbit atîta despre cazul Gruia încît la un moment dat a-

Ioan CHIRILĂ

(Continuare în pag. a 4-a)

Start în Cupele europene de fotbal

REPREZENTANTELE NOASTRE SE LANSEAZĂ MÎINE ÎN ÎNTRECERILE CONTINENTALE

Fotbaliști suedezi la București. In drum spre Arad, jucătorii de la Nörrköping au făcut o escală de o noapte în Capitală. Iată-i surprinși de fotoreporterul nostru într-o scurtă plimbare pe un bulevard al orașului

Foto: S. BAKCSI

Miercuri e ziua Cupelor europene, competiții de prestigiu de care echipele de club de pe bătrînul continent își leagă atîtea speranțe. De mîine se întîlnesc între ele formații ce au îmbrăcat de curînd tricouri de campioane ale țărilor respective, echipele cîștigătoare de cupe iar, în „Cupa U.E.F.A.", își dau rendezvous formații fruntașe, foste sau viitoare campioane naționale.

Printre toate acestea se află și patru team-uri românești, patru ambasadoare ale fotbalului din țara noastră. Această cinste revine acum echipelor **F.C. Argeș, Rapid, U.T.A. și „U" Cluj.** Formațiile din Arad și Giulești sînt prezențe cunoscute la startul unor asemenea competiții, participînd chiar la ediția preced[ă] a „Cupei U.E.F.A.". Universit[arii] clujeni — după o pauză de ci[nci] ani, cînd au jucat în „Cupa cupel[or"] — revin într-o competiție inte[rna]țională. F.C. Argeș, însă, debute[ază] în „Cupa campionilor europeni". La Pitești evenimentul se înscrie [ca] una dintre cele mai de seamă re[ali]zări, cu toate că echipa lui Dob[rin] a jucat cîndva în „Cupa orașelor [tîr]guri" („Cupa U.E.F.A." de azi).

Mîine, desigur, cele patru for[ma]ții ale noastre vor lua startul cu [do]rința de a călca cu dreptul, o [do]rință ce se așteaptă a deveni o r[ea]litate. Anul trecut, Steaua și U.T.[A.] au izbutit să ajungă în sferturile [de] finală ale „Cupei cupelor" și „Cu[pei] U.E.F.A.", iar această performa[nță] obligă pe noile reprezentante la [o] comportare măcar la același ni[vel]. Din păcate, U.T.A., Rapid și ch[iar] „U" Cluj au luat un start nu p[rea] convingător în noul campionat [al] țării. E de așteptat, însă, ca ace[ste] echipe să găsească puterea de mo[bi]lizare pe care o cere o partidă [in]ternațională și să se comporte [la] valoarea arătată în sezonul tre[cut] cînd au obținut dreptul de a ne [re]prezenta pe scena europeană.

Pentru partidele de miercuri, p[re]gătirile sînt în toi. Rapid s-a ant[re]nat luni și o va face și azi, la S[na]gov, în timp ce Landskrona a s[osit] ieri în București și se va antr[ena] marți pe stadionul „23 August". F[.C.] Argeș a plecat duminică în Luxe[m]burg, unde antrenorul Fl. Halag[ian] a urmărit meciul Arris Bonnawe[g] — Jeunesse d'Esch. Nörrköping sose[ște] azi la Arad, iar Levski-Spartak [se] află deja în orașul de pe Someș.

De la Forest Hills, prin telefon, Ilie Năstase ne-a declarat:

„CEA MAI FRUMOASĂ VICTORIE DIN CARIERA MEA DE TENISMAN!"

Duminică spre luni, tîrziu după miezul nopții, în fața unui telefon pe care l-am păzit ore în șir, închinam un pahar cu vin celuia a cărui voce o auzeam din depărtări aducîndu-ne vestea cea mare. De la Forest Hills, însuși Ilie Năstase ne făcea cunoscut că abia terminată finala cu Arthur Ashe, alergase spre cabina telefonică unde îl aștepta chemarea Bucureștiului. Cîștigase!

Da, acum puteam să ne culcăm liniștiți pentru odihna de noapte. Știam că Ilie Năstase și-a făcut din plin datoria. Cea mai mare finală a anului, cel mai puternic turneu de tenis de pe mapamond, reunind pe absolut toți așii rachetei — amatori, profesioniști, independenți etc — fusese înscrisă sub semnul victoriei în palmaresul marelui jucător român.

Ilie Năstase poate fi pe drept numit acum „campionul campionilor", racheta nr. 1 a lumii, așa cum o certifică rezultatul obținut și toate clasamentele ce îi succed. Locul întîi la Forest Hills, singurul turneu „open" al sezonului 1972, locul întîi în Marele Premiu-F.I.L.T., al cărui itinerar de concursuri non-stop se apropie de deznodămînt. Cu peste o sută de puncte avans față de al doilea clasat, spaniolul Orantes, este greu de crezut că tenismanul român mai poate fi detronat de pe poziția sa fruntașă.

De 92 de ani se dispută campionatele internaționale de tenis ale S.U.A. In lunga suită, neîntreruptă, de întreceri, puțini europeni au

Radu VOIA

(Continuare în pag. a 4-a)

ILIE NĂSTASE ȘI BILLIE JEAN KING lideri autoritari

In urma turneului de la Forest Hills, pe primele locuri în clasamentele Marelui Premiu F.I.L.T. se află următorii jucători:

MASCULIN: 1. **Năstase** (România) 504 p; 2. **Orantes** (Spania) 395 p; 3. **Smith** (S.U.A.) 317 p; 4. **Gimeno** (Spania) 265 p; 5. **Hewitt** (R.S.A.) 234 p; 6. **Kodes** (Cehoslovacia) 220 p; 7. **Connors** (S.U.A.) 190 p; 8. **Proisy** (Franța) 158 p; 9. **Pattison** (Rhodesia) 143 p; 10. **Panatta** (Italia) 129 p.

FEMININ: 1. **King** (S.U.A.) 540 p; 2. **Goolagong** (Australia) 390 p; 3. **Gunter** (S.U.A.) 237 p; 4. **Casals** (S.U.A.) 230 p; 5. **Durr** (Franța) 189 p.

(Din clasamentul masculin au fost scăzute punctajele acordate la South Orange, scos din circuitul competiției).

CRONICA ULTIMEI ZILE

NEW YORK, 11. — In ultima după amiază a campionatelor internaționale de tenis ale S.U.A., 15 000 de spectatori au luat loc în tribunele de la Forest Hills, pentru a urmări finalele a trei probe. Primul punct din programul zilei l-a constituit finala de dublu femei, care a pus față în față două cupluri din care nu făcea parte nici o reprezentantă a gazdelor. După o luptă prelungită la trei seturi, perechea **Françoise Durr** (Franța) — **Betty Stove** (Olanda) s-a impus în fața celei formate din **Margaret Court** (Australia) și **Virginia Wade** (Anglia). Scor: 6—3, 1—6, 6—3 pentru Durr — Stove.

A venit apoi ora marei finale, cea care încheia proba așilor — simplu masculin. Pe teren, în aplauzele mulțimii, au apărut românul **Ilie Năstase** și americanul **Arthur Ashe**, ultimii doi concurenți rămași în cursa pentru titlu. Lupta se anunța deosebit de interesantă și a răsplătit pe deplin toate așteptările.

De la început, s-a putut vedea că Ashe va avea dificultăți. Americanul nu reușea să plaseze prima sa lovitură de serviciu, iar la cea de a doua, Năstase returna foarte eficace, anihilînd orice încercare de atac a adversarului. Dar și jucătorului român i-a lipsit — în primele ghemuri — aplombul în servicii. In al patrulea ghem, el a trebuit să se departajeze după nu mai puțin de 11 egalități, pentru a-și cîștiga serviciul. La următorul său tur, Năstase permite lui Ashe realizarea unui break nescontat și americanul își adjudecă primul set: 6—3.

(Continuare în pag. a 4-a)

ÎNAINTEA ÎNCEPERII NOULUI AN DE ÎNVĂȚĂMÎNT

PESTE TOT, RITM ALERT ÎN PREGĂTIREA PENTRU O RODNICĂ ACTIVITATE SPORTIVĂ

RAID-ANCHETĂ PRIN CÎTEVA ȘCOLI DIN BUCUREȘTI, CONSTANȚA ȘI BRĂILA

Nostalgică, poate, pentru adulți, toamna constituie un prilej de neascunsă bucurie pentru reprezentanții generațiilor în formare. Ea marchează, odată cu tradiționala zi de 15 septembrie, emoționanta reîntîlnire cu școala. Pentru unii, pentru cei mai mici, prima întîlnire...

Febra preparativelor în vederea noului an de învățămînt se poate simți peste tot, în școlile de toate gradele, în marile orașe ca și în cele mai îndepărtate așezări ale țării. Este un moment de sărbătoare căruia și profesorii și elevii țin să-i dea toată măreția.

Din suita acestor neobosite preparative n-au lipsit — cum este și firesc — cele vizînd viitoarea activitate sportivă a elevilor, în complexa ei înfățișare. Este tocmai tema raidului întreprins de cîțiva redactori ai ziarului în cîteva orașe ale țării, acum în preajma primului clinchet de clopoțel...

BUCUREȘTI : Liceul „35" nu vrea să-și dezmintă faima !

Harnicul colectiv de cadre didactice de la Liceul 35 din Capitală (director, prof. **Gheorghe Benone**, director-adjunct, prof. **Constanța Teodorescu**) se pregătește, încă din vară, pentru noul an școlar. De fapt, ca să respectăm adevărul, activitatea sportivă nici nu a fost întreruptă, mulți dintre reprezentanții acestui liceu de elită aflîndu-se antrenați în diferite concursuri și competiții interne și chiar internaționale. Să nu uităm : **aici învață elevi componenți ai echipelor campioane naționale de juniori la categoriile I, a II-a și a III-a băieți, baschetbalistele situate și ele pe locuri fruntașe** (alături de prof. Benone lucrează colegii săi Ștefania Dinescu și Gh. Chiraleu), **gimnastele de la „modernă" îndrumate de prof. Livia Grama, gimnaștii de la „sportivă", sub bagheta prof. Barbara Dumitrescu și Gabriel Molea, atleții și atletele** (sportiva nr. 1 fiind **Roxana Vulescu**, participantă la J. O.) a căror activitate este coordonată de **prof. Elisabeta Stănescu** și **Adam Sebessi.**

Mai bine de 400 de elevi și eleve vor lua cu asalt, încă din primele ore de școală, terenurile și sălile de pregătire și de concurs. Din păcate, condițiile nu vor fi mult superioare celor din anii precedenți, deși s-au făcut unele eforturi pentru a se asigura un cadru cît mai propice unei munci eficiente, cu bune rezultate.

Astfel, elevii de la „35" vor avea acces atît la sălile Administrației bazelor sportive școlare din calea Dorobanți cît și la sala și stadionul Tineretului. **Sigur, pentru un liceu căruia i se pretinde foarte mult, cum este și firesc, imposibilitatea de a dispune de spații pentru pregătire corespunzătoare** (elevii au obligativitatea de a fi prezenți nu numai la orele de clasă, ci și la cele de colectiv sportiv, pe specialități, pe ateliere) **creează probleme speciale, nu ușor de rezolvat, întotdeauna.** Intră în joc spiritul de inventivitate, ingeniozitatea și — de ce să n-o spunem ? — relațiile ce și le-a asigurat liceul pentru a mai completa pe ici, pe colo cîte un gol, suplimentînd un antrenament sau un concurs. Toată admirația pentru dascălii de sport de la „35", pasionați, dăruiți trup și suflet muncii lor — dar soluția REALĂ de consolidare, de sporire totodată a unor succese este una singură — un local corespunzător, căruia să-i fie afectată și o bază materială la parametrii unei activități calitative cît mai înalte. Ceea ce continuă să rămînă un deziderat. Dar oamenii, cuminți, disciplinați și mai ales harnici, nu-și pierd nădejdea. Și noi nădăjduim că nu este prea departe ziua cînd liceul 35 va avea absolut tot ce-i trebuie. Pentru ca, îndreptățit, să-i pretindem totul !

CONSTANȚA : La Liceul agricol „Palas" totul este gata...

Cînd am vizitat Liceul agricol „Palas" din Constanța, vacanța mai era încă în drepturile ei. Văzînd însă activitatea febrilă de pe terenurile de sport, din curtea acestei instituții de învățămînt, am trăit sentimentul că ne aflăm în plină activitate a elevilor : numeroși elevi executau ultimele retușuri la terenurile de fotbal și handbal și la sectorul de atletism.

„De fapt, pentru sportivii liceului nostru — ne spunea tov. **Cosma Güngör**, unul din animatorii activității sportive de la „Palas", vacanța a fost foarte „scurtă". Ei s-au interesat aproape tot timpul de starea în care se află baza sportivă a liceului pentru ca odată cu noul an școlar să-și poată relua din plin activitatea.

Acest adevăr ni l-a confirmat un alt animator al sportului din liceu (și din municipiul Constanța) **ing. Claudiu Ocrain**, directorul de la „Palas". El ne spunea că împreună cu contabilul șef al liceului (cel despre care am amintit mai înainte) au fost luate toate măsurile pentru ca începutul anului școlar să găsească colectivul de aici cu toate preparativele încheiate și în ceea ce privește activitatea sportivă : magazia sportivă a fost revăzută și completată, astfel că vor exista condiții optime pentru practicarea jocurilor sportive — fotbal, volei și handbal. Au fost procurate două mese de tenis, bucuria multor elevi dornici să practice sportul cu mingea de celuloid. Așadar...

Am aflat de asemenea, că la Liceul agricol „Palas" gimnastica zilnică va deveni — și mai mult — o realitate, lucru hotărît într-un consiliu pedagogic special cu profesorii diriginți și cu cadrele didactice care vor sprijini această acțiune de masă extrem de utilă.

BRĂILA : Noi competiții sportive și — ce frumoasă surpriză — in noi săli!

Noutățile cu care sportul îi va întîmpina anul acesta pe elevii brăileni ne-au fost prezentate de tov. **Vasile Manea**, președintele CJEFS Brăila :

„În primul rînd, o sală de sport la Școala generală nr. 25, iar alături de ea, o alta, specială, pentru box. Ambele vor fi dotate cu instalații anexă adecvate. De notat că aici s-au realizat, prin munca patriotică a elevilor, economii de aproape 900 000 lei.

Bineînțeles că acțiunile sportive **rezervate elevilor nu se rezumă doar la amenajări și construcții. Se are în vedere organizarea unui bogat program competițional, întreceri de volei și handbal pentru „Cupa școlarului", „Cupa micului luptător", „Cupa micului atlet".**

O altă noutate : campionatul municipiului Brăila pe echipe, la atletism, rezervat în exclusivitate sportivilor nelegitimați, deci elevilor, în primul rînd.

O precizare : atît prin intermediul „cupelor" amintite cît și prin campionatul municipal căutăm să depistăm cît mai multe elemente de talent din rîndul elevilor, al copiilor, începînd cu clasele a V-a. Numai așa vom reuși să formăm pepiniere reale pentru sportul brăilean de performanță".

Tov. Vasie Manea nu ne-a vorbit însă de multe alte întreceri care vor puncta desigur, calendarele competiționale ale fiecărei școli brăilene, începînd de la nivelul claselor celor mici — însumînd mii de participanți. Despre toate vom mai avea, însă, prilejul, să scriem odată cu începerea cursurilor. Deci, pe curind !...

În general, aspecte menite să ne întărească optimismul. Sportul se va afla și în noul an școlar în sfera de preocupări a conducerilor de școli și în același timp — ca în cazul județului Brăila — în atenția organelor și organizațiilor sportive. Ne-am bucurat ca asemenea stări de lucruri să întîlnim pretutindeni.

De altfel, ziarul își propune să revină asupra temei abordate acum, să prezinte aspecte și din alte școli. Prilej — indirect — de schimb de experiență, dar, poate și de evidențiere a unor neajunsuri. Fără îndoială ele mai există. Stă însă în puterea noastră, a tuturor, să le facem să dispară.

Raid anchetă realizat de
Tiberiu STAMA, Ion GAVRILESCU și Claudiu SECARA

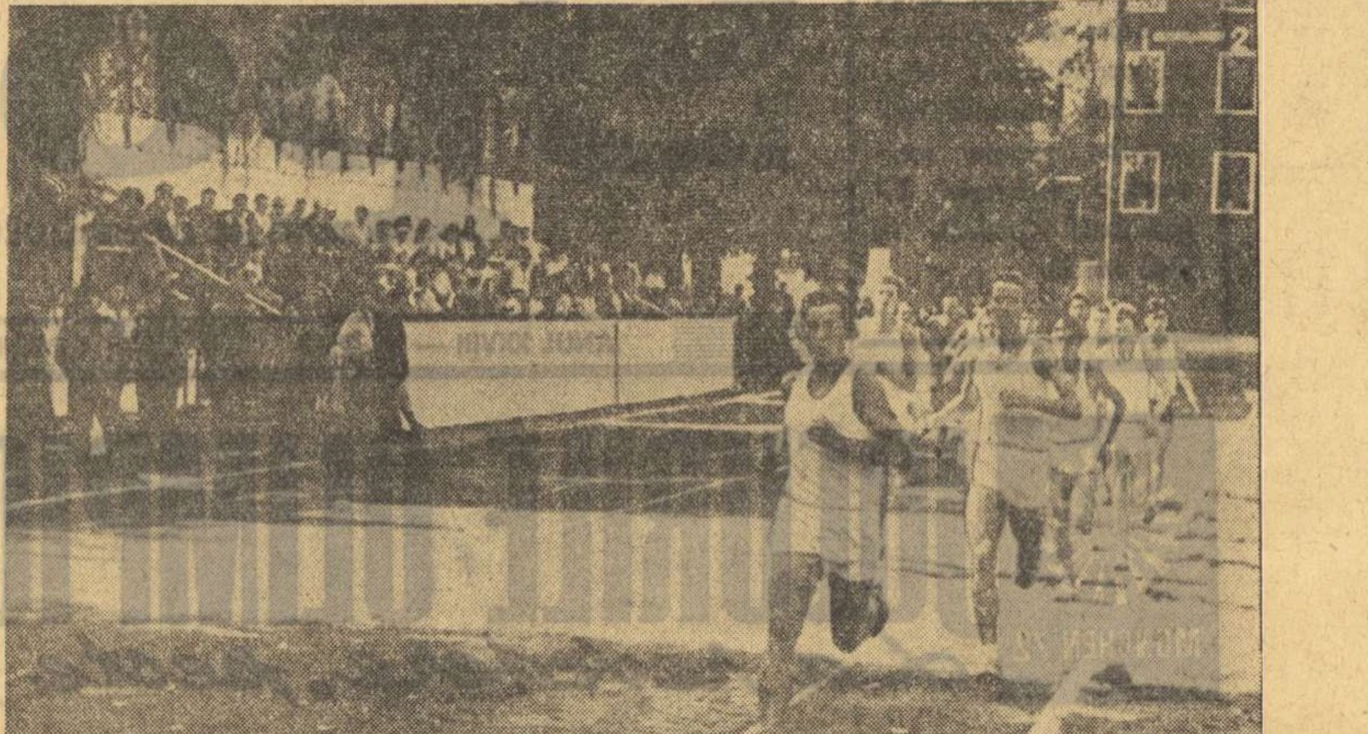

Aspect din cursa de 3000 m plat a pompierilor militari. Foto : S. BAKCSI

A XIX-a ediție a Concursurilor profesionale ale pompierilor

MĂIESTRIE ȘI CURAJ, ÎNDEMÎNARE ȘI PRECIZIE !

Titlul reportajului mi-a fost sugerat de cele văzute la cea de-a XIX-a ediție a Concursurilor profesionale ale pompierilor militari din România. Cele două zile de întreceri, desfășurate în fața unui numeros public, au demonstrat, fără putință de tăgadă, că cei ce luptă cu flăcările au acumulat o pregătire care le dă dreptul să facă față celor mai dificile situații.

Întrecerile, de un dinamism și o frumusețe greu de descris, au adus în concurs reprezentative de pompieri din 16 județe ale țării. În afara disputelor cu un pronunțat caracter aplicativ, în care, în principal, s-a urmărit posibilitatea localizării cît mai rapide a unui incendiu, au avut loc și cîteva probe de atletism atît de necesare în lupta cu flăcările. Întrecerile de viteză și rezistență în alergări, precum și proba de aruncare a greutății au arătat că marea majoritate a pompierilor noștri militari sînt excelent, multilateral pregătiți.

Cursa de 100 m plat a adus la start reprezentanți din toate cele 16 județe. Disputele aprinse au dat cîștig de cauză soldatului fruntaș **Marcel Urlățeanu** (Prahova), care s-a clasat pe primul loc cu un rezultat promițător : 11 sec. Pe locul 2, caporalul **Sigismund Toma** (Hunedoara) cu același rezultat, iar pe poziția a treia, caporalul **Ion Dobre** (Dîmbovița) cu 11,5.

Întrecerea la 3000 m plat a avut o desfășurare interesantă : toți competitorii au făcut multă risipă de energie pentru a se situa pe un loc onorabil în clasamentul final. Instalat la conducerea plutonului, încă de la startul cursei, soldatul fruntaș **Arcadiu Călus** (Sibiu) a controlat în permanență întrecerea și, cu un finiș bun, a respins — pe ultimii 300 de metri — „atacul" lansat de soldatul **Mircea Vicol** (Bihor), care are meritul de a ocupa un merituos loc doi în disputa celor mai buni fondiști. Iată rezultatele primilor trei clasați : 1. **Arcadiu Călus** 9;16,2, 2. **Mircea Vicol** 9:22,2, 3. **Dumitru Vladu** (Cluj) 9:40,5.

Aruncarea greutății s-a soldat cu următoarele rezultate : 1. **Iosif Sile** (Mureș) 12,49, 2. **Oană Iordache** (București) 11,12, 3. **Ioan Muț** (Iași) 11,06.

Întrecerile specifice au avut o desfășurare deosebit de frumoasă în care măiestria, curajul, îndemînarea și precizia pompierilor noștri militari au fost demonstrate din plin.

Probele **„scara pe fereastră", „poligonul șefului de țeavă", „scara culisabilă", „pista de îndemînare și viteză"** și **„desfășurarea de luptă"** au arătat celor prezenți condițiile grele în care se duce lupta cu focul, precum și calitățile tuturor participanților.

Paul IOVAN

CICLISM

JUNIORII LA ÎNĂLȚIME !

● ROMAȘCANU cade dar se ridică, continuă cursa și cîștigă ● VOICAN cucerește locul II pe bicicleta lui... CIMPOIERU

Ultima ediție a naționalelor de velodrom rezervată juniorilor a ocazionat dispute atractive, unele dintre ele soldate cu rezultate notabile. Așa, de pildă, în proba de urmărire individuală — juniori mari (pe 4 000 m), Mircea Romașcanu (Dinamo) a obținut încă din serii un timp (5:16,7) cu aproape două secunde mai bun decît recordul probei de 4 000 m cu start de pe loc (5:18,7 — C. Cîrje, 1971), iar în finala cursei, în întîlnirea cu Z. Elekeș (Steaua), a coborît pînă la 5:15,7, în timp ce sportivul stelist cu 5:16,6 s-a situat și el printre cei mai buni performeri ai probei.

Și totuși, acest rezultat remarcabil al lui Romașcanu nu poate fi omologat drept nou record național, pentru simplul motiv că nu a fost realizat în proba specială de 4 000 m cu start de pe loc, ci, într-o cursă de urmărire, într-o alergare cu partener. Oricum, timpul sportivului dinamovist rămîne cea mai bună performanță românească a tuturor timpurilor în proba de urmărire.

Titlul de campion la această probă i-a revenit, cum spuneam, lui Romașcanu, așa cum tot lui, i-a revenit și titlul de campion național în proba cu adițiune de puncte. În această cursă, Romașcanu a cucerit pur și simplu asistența. A dominat alergarea cu o autoritate cum nu ni s-a mai întîmplat să vedem la un alt sportiv român într-o competiție similară. Din cele 20 de sprinturi ale cursei, el a terminat victorios în 10 și poate număruI succeselor sale în bătălia pentru puncte ar fi fost și mai mare dacă la jumătatea alergării nu ar fi căzut din vina unui partener. Romașcanu, deși rănit, a reluat totuși alergarea și a continuat să lupte, și cu succes, la sprinturi, cucerind în final, în stil de mare campion și ultimul demaraj, care i-a rotunjit bagajul de puncte la 64 (al doilea clasat, N. Voican — Șc. sp. 3 a acumulat doar 26 p).

N. Romașcanu este tipograf, are 19 ani, face ciclism din 1970 însă atît în anul de debut, cît și anul trecut a mers numai pe biciclete de semicurse (!). Anul acesta abia, pentru prima oară, a încălecat pe o bicicletă de curse veritabilă, și a cucerit mai întîi titlul de campion național la fond ; iar acum, la velodrom, titlurile despre care am vorbit. Romașcanu este o mare speranță a ciclismului românesc și am dori să nu ne dezamăgească așteptările.

Dintre noii campioni ai probelor de velodrom ne-a plăcut mult și cîștigătorul cursei cu adițiune de puncte, la juniori mici : Romică Simion (Șc. sp. 1 — antrenor C. Baciu). Simion, la cei 16 ani ai săi, este și campion municipal la fond și la contratimp pe echipe — șosea și la urmărire pe echipe — la velodrom. Are mult nerv, este un băiat serios, foarte muncitor. În concluzie, un tînăr care, sîntem convinși că va continua să progreseze mult în sportul pe care l-a îndrăgit.

Actuala ediție a campionatelor naționale de velodrom a scos din nou în evidență slaba dotare cu materiale de sport a unora dintre secțiile noastre de ciclism. În busculada care l-a răsturnat pe Romașcanu a fost angrenat și N. Voican de la Șc. sp. 3. Avînd bicicleta grav deteriorată, Voican (care pînă la busculadă acumulase cele mai multe puncte dintre toți reprezentanții Șc. sp. 3) nu a putut relua alergarea decît în dauna lui P. Cimpoieru, colegul său de echipă. Antrenorii secției de la Sc. sp. 3 l-au oprit pe acesta (bun, teafăr), din cursă și a cedat bicicleta sa lui Voican, care avea șanse mari de a ocupa un loc onorabil în clasamentul probei. Cînd Cimpoieru a descălecat de pe bicicletă pentru a o ceda lui Voican avea ochii înlăcrimați...

Gh. ȘTEFĂNESCU

RUGBY

PE SCURT DESPRE MECIURILE ETAPEI A V-a

GLORIA — ȘTIINȚA PETROȘANI (3—15). Scorul a fost deschis de oaspeți, prin **Fălcușan** — min. 12 din drop. Gloria a egalat prin **Soare** — min. 25, care a transformat o lov. de pedeapsă. După pauză, dominare a oaspeților, care iau din nou conducerea : **Martin** — două lov. ped. în min. 65 și 75. În fine, în min. 80, **Ortelecan** realizează o încercare transformată de **Martin.** A condus bine, **dr. G. Eftimescu (G. Rosner**, coresp.).

FARUL CTA — PRECIZIA SĂCELE (43—9). Un joc la discreția gazdelor, fragmentat de intervențiile inoportune ale arbitrului **P. Niculescu** — București. Realizatori : **Dinu** (3 încercări), **Franțuzu** (2 încercări), **Constantin** și **Crăciun** — cîte o încercare și **Bucos** — o lov. ped. și 6 transformări pentru Farul, respectiv **Haralambrie** — 2 drop. și o lov. ped. (**C. Popa**, coresp. județean).

★

POLITEHNICA IAȘI — DINAMO (9—3). Gazdele au stăpînit jocul în majoritatea timpului. Au marcat : **Gheorghiu** — lov. ped., **Spiratos** — încercare transformată de **Gheorghiu, respectiv Nica** — lov. ped. A condus bine, **Al. Lemneanu. (D. Diaconescu**, coresp. județean).

RULMENTUL BÎRLAD — VULCAN (6—0). Echipa locală a obținut o victorie meritată. Ea a dominat mai mult, mai ales în prima repriză, cînd a și fructificat o încercare (**Brăescu**) transformată de **Mihalcea**, min. 40. A arbitrat foarte bine, **P. Ionescu. (S. Eliade**, coresp.)

C. S. M. SUCEAVA — STEAUA (7—35). Valoarea cunoscută a echipei militare și-a spus cuvîntul. C. S. M., lipsită de experiență, a avut doar unele momente de cutezanță, cînd a și dezvoltat acțiuni aplaudate de un public numeros. Au înscris : **Braga** (2 încercări), **Ionescu, Vasilică** și **Corneliu** — cîte o încercare și **Durbac** — 2 lov. ped. un drop și 3 transformări pentru Steaua, respectiv **Munteanu** — lov. ped. și **Criotoru** — încercare. A arbitrat bine, **Gh. Pîrcălăbescu. (C. Alexa**, coresp. județean).

1. Steaua (1)	5	5	0	0	89:25	15
2. Farul (3)	5	4	0	1	73:25	13
3. Vulcan (2)	5	4	0	1	33:27	13
4. Știința (4)	5	3	1	1	62:26	11
5. CSM Sibiu (7)	5	3	0	2	30:11	11
6. Rulmentul (9)	5	3	0	2	31:34	11
7. Politehnica (10)	5	3	0	2	30:49	11
8. Sp. studențesc (5)	5	2	1	2	33:34	10
9. Universitatea (6)	5	2	0	3	80:23	9
10. Dinamo (8)	5	2	0	3	55:57	9
11. Grivița Roșie (11)	5	1	1	3	35:46	8
12. Gloria (12)	5	0	1	4	20:55	6
13. C.S.M. Suceava (13)	5	0	1	4	22:85	6
14. Precizia (14)	5	0	1	4	13:114	6

TENIS

ÎN CAMPIONATUL DIVIZIONAR

Dinamo Brașov — Progresul 12—12 !

În cadrul campionatului divizionar pe echipe, Dinamo Brașov a fost la un pas de a produce o mare surpriză. Acest 12—12 a fost smuls în ultima instanță de Progresul. Brașovenii se află în mare progres față de anii precedenți și se pare că împreună cu Progresul își vor disputa titlul de vicecampioni. Cîteva rezultate : T. Ovici—I. Kerekeș 6—1, 6—0 ; S. Mureșan—I. Kerekeș 6—4, 10—8, C. Curcă—T. Marcu 2—6, 2—6 ; M. Tăbăraș—T. Marcu 4—6, 4—6 ; Ecaterina Roșianu—Iudith Gohn 2—6, 0—6 ; Elena Takaci — Felicia Bucur 2—6, 9—7, 1—6 ; Ecaterina Roșianu—Felicia Bucur 6—2, 8—10, 0—6 ; Ecaterina Roșianu, Elena Takaci — Iudith Gohn, Felicia Bucur 2—6, 3—6.

Dinamo București — Politehnica Cluj 16—8

Rezultate : V. Marcu—L. Boldor 6—0, 6—2 ; P. Almăjan—Gh. Komoröczy 4—6, 6—3, 9—7 ; M. Breazu—L. Szilaghi 5—7, 6—8 ; C. Ionescu — M. Ghercioiu 6—1, 6—1 ; Mariana Nunweiller—Vera Pura 6—4, 6—1 ; Mariana Simionescu—Lucia Suciu 6—3, 6—1; Mariana Nunweiller—Lucia Suciu 6—1, 6—1; Mariana Simionescu — Vera Pura 6—4, 6—2; Florența Mihai — Marieta Ghercioiu 7—5, 6—0 ; V. Marcu, P. Almăjan—L. Boldor, Gh. Komoröczy 2—6, 4—6; Virginia Ruzici, Mariana Simionescu—Vera Pura, Lucia Suciu 7—5, 1—6, 4—6.

Azi se dispută următoarele întîlniri : Dinamo București—Dinamo Brașov și Progresul—Politehnica Cluj.

S. IONESCU

1. Dinamo Buc.	6	6	0	0	100:44	12
2. Progresul	6	3	1	2	84:60	7
3. Dinamo Brașov	4	2	1	1	51:45	5
4. Steaua	3	1	0	2	34:38	2
5. C.S.U. Construcții	4	0	1	3	29:67	1
6. Politehnica Cluj	5	0	1	4	38:82	1

POPICE

JUNIORII AU ÎNCEPUT PREGĂTIRILE PENTRU NOUL SEZON

Cei mai tineri popicari, juniorii, au început pregătirile pentru meciurile cu reprezentativele R. D. Germane și R. F. a Germaniei — din această toamnă — și campionatele europene de anul viitor. Loturile lărgite de băieți și fete, cîte 16, au participat zilele trecute, pe arena Voința din București, la un prim trial, după care cei doi antrenori, **C. Neguțoiu**, la fete și **P. Purje**, noul conducător tehnic la băieți, s-au declarat mulțumiți de evoluția majorității concurenților. Evident, selecția va continua cu loturi mai restrînse, pînă la alcătuirea echipelor.

Cu toate că s-a jucat cu popice de plastic, material de concurs cu care juniorii nu prea sînt familiarizați și care cere o tehnică aparte în lansarea bilei, în special la „înșurubare", numeroși selecționabili au atins cifre mulțumitoare, fetele peste 800 p.d., iar băieții peste 1 700 p.d (s-a jucat la probe duble, fetele la 2 × 100 și băieții la 2 × 200 lovituri mixte).

În formă excelentă s-au prezentat la această selecție frații Stefucz, Rozalia și Ion (Voința Cluj), care avînd multă precizie atît la „izolate" cît și la „pline" au cîștigat detașat. Ion Stefucz, de pildă, la cele 400 de lovituri a ratat doar 4 bile. Bine s-au mai comportat dintre tinerele speranțe Vasilica Pințea și Elisabeta Szilagyi, jucătoare cu o tehnică avansată, care în cele două manșe au depășit cifra de 800. Din lotul băieților o bună impresie au lăsat și bucureștenii Aurel Marcu și Gheorghe Dobrin și gălățeanul Cezar Lebădă, care au „urcat" de la o manșă la alta.

Iată clasamentele — FETE : 1. Rozalia Stefucz (Voința Cluj) 835 p d (418—417). 2. Vasilica Pințea (Rapid București) 813 p d (394—419), 3. Elisabeta Szilagyi (Voința Tg. Mureș) 805 p d (398—407), 4. Florica Tudor (Cetatea Giurgiu) 784 p d, 5. Erica Szasz (Voința Tg. Mureș) 782 p d, 6. Elena Bălașa (Voința București) 756 p d. **BĂIEȚI 1. I. Stefucz (Voința Cluj) 1868 p d (938—930).** 2. A. Marcu (Gloria București) 1757 p d (866—891), 3. Gh. Dobrin (Voința București) 1740 p d (867—873), 4. C. Lebădă (Constructorul Galați) 1724 p d, 5. Fr. Berecki (Voința Tg. Mureș) 1698 p d, 6. C. Silvestru (Rafinăria Teleajen) 1654 p d.

Toma RABȘAN

MOTO

ÎN CONCURSUL DE LA MORENI

FAVORIȚII AU CONFIRMAT...

Iubitorii sportului din Moreni s-au dovedit din nou mari amatori ai reuniunilor de motocros. Astfel, aproape 10.000 de tineri și vîrstnici nu s-au speriat de ploaia rece și deasă și au fost prezenți la concursul internațional, desfășurat duminică pe traseul de pe dealul Sîngeriș, în organizarea ireproșabilă a asociației sportive Victoria din localitate.

Și publicul nu a avut ce regreta, deoarece principalii favoriți, cehoslovacii Jaroslav Marek, Antonyn Klatovsky, maghiarul Iosef Somogyi și românul Ștefan Chițu (M. Banu a abandonat cu multă ușurință) și-au disputat întîietatea cu dîrzenie, vremea devenind treptat-treptat favorabilă pentru concurs. Și încă un fapt îmbucurător : în lupta pentru ocuparea locurilor laureate s-au angrenat, alături de protagoniști, tinerii alergători P. Lucaci, N. Murgoci și Th. Bălănoiu, care pregătindu-se cu seriozitate progresează de la un concurs la altul. Iată un scurt metraj al celor două manșe.

Confirmîndu-și valoarea, sportivii cehoslovaci atacă încă de la plecare, și se instalează în frunte. Misiunea lor va fi ușurată în continuare, întrucît cei mai de temut adversari ai lor, St. Chițu și M. Banu au suferit de pe urma unor defecțiuni. **Clasament :** 1. J. Marek, 2. A Klatovsky, 3. St. Chițu.

Manșa a doua a fost și mai gustată de public. St. Chițu se angajează într-o palpitantă dispută cu sportivii cehoslovaci și maghiari. După cîteva ture, el preia conducerea, dar se dezechilibrează la un viraj, pierde teren prețios și în continuare va face o cursă de urmărire a liderului. Ordinea sosirii în ultima manșă : 1. J. Marek, 2. St. Chițu, 3. P. Lucaci.

CLASAMENT GENERAL : 1. J. Marek (Cehoslovacia), 2. St. Chițu (Poiana Cîmpina), 3. P. Lucaci (Steagul roșu Brașov), 4. I. Somogyi (Ungaria), 5. D. Moțișan (Victoria Moreni), 6. N. Murgoci (Poiana Cîmpina.

Tr. IOANIȚESCU

ATLETISM

CONCURS DE VERIFICARE

La Constanța se vor desfășura în zilele de 23 și 24 septembrie cîteva întîlniri internaționale de atletism deosebit de interesante. Este vorba de triunghiularul, masculin și feminin, dintre echipele de seniori ale **României, Finlandei și Suediei** și de un alt triunghiular, de juniori și junioare, care reunește formațiile **României, R.D. Germane** și **Poloniei.** În vederea acestor importante întîlniri F.R.A. organizează miercuri și joi, de la ora 16, pe stadionul Republicii din Capitală un concurs de verificare și selecție la care sînt obligați să ia parte toți componenții lotului republican de seniori.

★

Tot joi, pe stadionul Republicii, într-un alt concurs organizat de clubul Metalul, vor lua parte la întreceri și o serie de atleți de vază din Cehoslovacia, Franța, Italia și Polonia.

★

La Salonic a avut loc recent o competiție de marș rezervată factorilor poștali. Întrecerea, individuală (C. Staicu) și pe echipe, a fost cîștigată de reprezentanții României.

Fază din meciul de prima divizie dintre Universitatea București *și* Progresul *terminat cu victoria studentelor*

HANDBAL

În divizia B — UNIVERSITATEA CLUJ ÎNVINSĂ DE CHIMIA FĂGĂRAȘ !

Duminică s-au disputat jocurile din cadrul celei de a doua etape a campionatului de handbal rezervat eșalonului secund. Și de aceastâ dată au apărut două surprize, dintre care înfrîngerea ex-divizionarei A Universitatea Cluj de către Chimia Făgăraș constituie, fără discuție, o mare performanță pentru handbalistele din Făgăraș. A doua surpriză este victoria echipei masculine Banatul Timișoara în fața Științei Lovrin, care se află în acest fel la două înfrîngeri consecutive. Iată, însă, prezentarea scorurilor înregistrate :

FEMININ, Seria I : Constructorul București — Gloria Buzău 7—4 (3—3). Meci spectaculos, în care formația bucureșteană și-a dominat adversara mai ales în repriza secundă, obținînd o victorie clară și pe deplin meritată. Principalele realizatoare : Constantinescu (4) — Constructorul, rspectiv Voicu (2). **G. ROSNER.**

Vulturul Ploiești — C.S.U. Construcții București 11—4 (6—2) ; Confecția București — Tomistex Constanța 19—4 (12—3) ; Voința București — IGEX București 9—7 (4—3). **Seria a II-a :** Textila Sebeș — Sparta Mediaș 5—6 (3—4) ; Voința Sighișoara — Constructorul Baia Mare 12—12 (6—6) ; Chimia Făgăraș — Universitatea Cluj 8—6 (6—2) ; Teba Arad — Jiul Petroșani 18—7 (8—3) ; C.S.M. Sibiu — Universitatea II Timișoara 20—9 (11—6).

MASCULIN, Seria I : Universitatea Craiova — Relonul Săvinești 21—11 (11—7) ; S. C. Bacău — Agronomia Iași 26—15 (8—6) ; Comerțul Constanța — Voința Bacău 18—13 (13—8) ; Știința Bacău — Rapid București 22—21 (11—11) ; Politehnica Galați — Rafinăria Teleajen 21—12 (7—4). **Seria a II-a :** Banatul Timișoara — Știința Lovrin 18—14 (7—6) ; Timișul Lugoj — A.S.A. Sibiu 20—10 (9—4) ; CSM Reșița — Gloria Arad 14—13 (9—8); Metalul Copșa Mică — Chimia Făgăraș 19—12 (6—6) ; A.S.A. Tg. Mureș — Constructorul Oradea 20—13 (10—5).

(Corespondenți : V. Popovici, I. Turjan, G. Raețki, M. Palițiu, C. Olaru, D. Glăvan, C. Crețu, C. Popa, S. Neniță, N. Niculescu, I. Ionescu, B. Stoiciu, I. Ciorogaru, D. Lădaru, D. Daniel, A. Cristea).

TIR

TRĂGĂTORII CLUBULUI STEAUA AU CÎȘTIGAT TROFEUL „CUPA SPERANȚELOR"

Întrecerile de tir de pe Tunari, **„Cupa speranțelor"**, la care au prticipat juniori și seniori (pînă la 27 de ani) au avut o desfășurare interesantă. La început, țintașii de la Steaua și Dinamo se aflau la egalitate, apoi militarii s-au detașat datorită cîștigării probelor de talere, unde dinamoviștii n-au avut concurenți. O frumoasă impresie au lăsat și concurenții din Cluj, Arad, Iași, Brașov și I.E.F.S. București, care la o serie de probe s-au situat pe primele locuri. În clasamentul general — fără ultima probă, pistol cu aer comprimat — conduce **Steaua cu 141 p.** urmată de Dinamo 90 p, Olimpia București 68 p, U. T. Arad 59 p.

REZULTATE **armă standard 3x20 f. fete : 1. Florica Romano (Olimpia) 543 p.** 2. Adriana Georgescu (I.E.F.S.) 542 p, 3. Anca Iuga (Dinamo) 541 p. **Pistol viteză 60 f. : 1. G. Calotă (I.E.F.S.) 579 p.** 2. M. Bujdei (U.T.A.) 563 p, 3. P. Gherghina (Scolarul) 556 p. **Skeet (100 talere):1. N. Vlădoiu 92 t,** 2. D. Buduru 91 t, 3. Fl. Iurcenco 88 t, (toți de la Steaua). **Pușcă cu aer comprimat 40 f. băieți : 1. I. Mărgineau (Medicina Cluj) 353 p,** 2. S. Cucu (Dinamo) 353 p. 3. S. Grosaru (Medicina Iași) 351 p ; **fete : 1. Angela Tudorică (Dinamo) 348 p.** 2. Eugenia Mocanu (Medicina Iași) 346 p, 3. Anca Iuga 344 p. **Armă liberă calibru redus 3x40 f : 1. Al. Belinschi (I.E.F.S.) 1126 p** (396—364—376), 2. Anca Iuga 11?7 p, 3. B. Csegezi (C. S. M. Cluj) 1116 p. **Talere aruncate din șanț (100 buc.) : 1. P. Stancu 82 t,** 2. E. Panduru 82 t, 3. A. Vasile 80 t(toți de la Steaua). **Armă standard 60 f. culcat băieți : 1. I. Trăscăveanu (Steaua) 585 p,** 2. L. Szatmari (C.F.R. Arad) 584 p, 3. V. Pană (Scolarul) 582 p. **Pistol sport 30+30 f. fete : 1. Mariana Haba (Metrom Brașov) 556 p.** 2. Corina Moldovan (U.T.A.) 555 p, 3. Silvia Bujdei (U.T.A.) 554 p ; **băieți : 1. M. Bujdei (U.T.A.) 563 p, 2. M. Trușcă (Metalul Buc.) 560 p,** 3. Gh. Vasilescu (Dinamo) 560 p.

Paralel a avut loc și un concurs de selecție pentru definitivarea loturilor, care la sfîrșitul lunii vor participa la tradiționalul concurs „Cupa Prieteniа", ce se va desfășura în Cehoslovacia. La cîteva probe, selecționabilii au reușit rezultate bune. Printre cei evidențiați, în mod special, se numără **Ana Goreti**, de la Olimpia, care a dominat probele de armă standard 567 p la 3x20 și 593 la 60 f culcat ; **Ion Corneliu**, de la Steaua, cîștigător la pistol viteză cu 589 p ; **C. Codreanu**, de la Dinamo, primul clasat la 120 focuri armă liberă calibru redus cu 1140 p ; **Andrei Marinescu**, de la C. S. Școlarul București, cel mai precis la 100 talere (skeet) cu 95 t și **Ana Buțu**, de la Olimpia, care intr-un „duel" spectaculos a reușit s-o întreacă pe multipla campioană a țării, Anișoara Matei cu 574—573 p.

M. BOGDAN — coresp.

LICEUL CU PROGRAM DE EDUCAȚIE FIZICĂ (SCHI) DIN PREDEAL

SESIUNE SPECIALĂ DE ADMITERE

Liceul din Predeal anunță o sesiune specială a examenului de admitere în anul I, pentru elevii care practică schiul.
Pentru cei admiși se asigură burse, cămin, la absolvire calificarea de antrenor, precum și un program adecvat de școlarizare și condiții optime de practicare a schiului de performanță.
Examenul va avea loc la data de 16 septembrie a.c. la Liceul din Predeal. Înscrierile, la secretariatul liceului pînă la 15 septembrie, inclusiv.
Informații suplimentare la secretariatul Liceului din Predeal, telefon 1547.

fotbal

O ETAPĂ DOMINATĂ DE PERFORMANȚELE ECHIPELOR DINAMO ȘI C. F. R. CLUJ

● Reprezentantele noastre în competițiile europene, care încep mîine, nu s-au remarcat ● Surprinzătoare, ineficiența echipei craiovene ● Proaspetele promovate se... maturizează încet

Reluat la două săptămîni după disputarea etapei a II-a, campionatul diviziei A ne-a oferit — sîmbătă și duminică — două semietape dominate de performanțele dinamoviștilor (la Arad) și ceferiștilor clujeni (la Reșița).

Mai plină în semnificații ni se pare victoria echipei din Șos. Ștefan cel Mare în fața U.T.A.-ei, ea avînd caracterul unei **recidive**, după victoria din primăvară, cînd dinamoviștii i-au luat, în fapt, echipei textiliste cununa de campioană (primul autor al performanței — Batacliu), facilitînd ascensiunea rivalei de pe Argeș.

Astăzi, victoria dinamovistă la Arad reprezintă o bătălie cîștigată pentru o cauză proprie, ambiția lotului condus de Nunweiller III exprimîndu-se fără echivoc chiar de la începutul actualei ediții a campionatului. Această ambiție are un singur nume: titlul de campioană.

Fără a avansa pronosticuri, trebuie să recunoaștem evidența: **pînă acum, Dinamo știe ce vrea!**

A doua performeră a etapei C.F.R. Cluj, echipă crescută din lacrimi și zbucium, a confirmat la Reșița victoria sa anterioară asupra Stelei.

Chiar și fără să fii un simpatizant al celei de a doua clujene — o ierarhie locală care se cam clatină — trebuie să recunoști că **la capitolul forță morală (și cîtă însemnătate are această forță în orice întrecere sportivă!) echipa ceferiștilor clujeni este o campioană care te obligă s-o stimezi.**

Firește, am urmărit cu legitim interes comportarea — în etapă — a „ambasadoarelor de toamnă" în competițiile de club ale continentului. Să mărturisim că datele oferite la temă nu prea sînt de natură să ne stimuleze un optimism trandafiriu.

U.T.A. a pierdut acasă, Universitatea Cluj a reușit cu greu să-l învingă pe Răducanu, singurul rapidist în formă bună, Rapid l-a regăsit pe ... Răducanu, dar Landskronei va trebui să-i marcheze goluri, cît mai multe goluri, iar portarul rapidist, cît e el de polivalent, nu poate face și acest oficiu...

Se pare că doar F. C. Argeș a repetat — în condițiile unui meci în deplasare — tema combativității, exagerînd chiar și depășind (din păcate) litera fair-play-ului.

Privite pe ansamblu, reprezentantele noastre nu oferă semnele valorii de start dorite. Asta nu înseamnă, însă, că nu așteptăm de la ele evoluții superioare, în virtutea cîtorva considerente care merită poate să fie reamintite.

Pleclnd de la realitatea că în fotbal nici un meci nu seamănă cu altul, fiecare reprezentînd un mic capitol de viață autonom, următorul putînd fi reușit după ce precedentul a fost ratat, nu trebuie uitat că o **partidă internațională angajează mult mai puternic pe jucători.** Conștienți că reprezintă soccerul românesc, fotbaliștii se depășesc, adeseori, pe ei înșiși, depășesc condiția lor de moment și se prezintă la un nivel superior.

Ne permitem să sperăm că atît F. C. Argeș, cît și Rapid, U.T.A. sau „U" Cluj vor privi ca atare partidele lor de mîine, căutînd să-și depășească condiția lor actuală în vederea obținerii unor rezultate care să aibă valoarea unor reale opțiuni pentru calificarea în turul II al competițiilor.

Privind radiografic celelalte evenimente ale etapei, se cuvin subliniate...

...maturizarea înceată a celor două proaspete promovate:

...eșecul unui lider (S. C. Bacău) speriat de propria-i poziție:

...surprinzătoarea ineficiență a unui „11" de reală valoare — dacă-i luăm pe jucători unul cîte unul —, care nu este în stare nici în fața propriului public de la Craiova să evolueze la nivelul așteptărilor (Sîmbătă n-a fost în poartă nici debutantul Guneș, așa că universitarii nu mai au nici această circumstanță atenuantă).

În fine, două rezultate absolut normale, la Constanța (unde Farul a prins... colacul, în vreme ce A.S.A. se arăta — a treia etapă la rînd — mult mai palidă decît anul trecut), ca și în meciul de sîmbătă de la București (diferența dintre Steaua și Jiul fiind, respectată de tabela de marcaj).

Să așteptăm, deci, ziua de mîine și examenul pe patru fronturi al fotbalului românesc. Succes, „ambasadoarelor"!

Marius POPESCU

CAMPIONATUL ECHIPELOR DE TINERET — REZERVE

1. Steaua	3	3	0	0	19—0	6
2. Farul	3	3	0	0	7—3	6
3. „U" Cluj	3	2	0	1	9—2	4
4. Sportul studențesc	3	2	0	1	6—4	4
—7. C.S.M. Reșița	3	1	2	0	7—5	4
—7. Dinamo	3	1	2	0	4—2	4
—7. Petrolul	3	1	2	0	3—1	4
8. F. C. Argeș	3	2	0	1	4—3	4
9. U.T.A.	3	1	1	1	2—3	3
10. Univ. Craiova	3	1	0	2	4—5	2
11. Rapid	3	1	0	2	2—7	2
12. A. S. Armata	3	1	0	2	5—14	2
13. Steagul roșu	3	0	1	2	0—2	1
14. Sport Club Bacău	3	0	1	2	3—9	1
15. Jiul	3	0	1	2	1—9	1
16. C.F.R.	3	0	0	3	4—11	0

PROGRAMUL MECIURILOR DE MÎINE DIN CUPELE EUROPENE

Luxemburg: ARRIS BONNAWEG — F. C. ARGEȘ (Cupa Campionilor) **Stadionul ARRIS** ora 20,30

București: RAPID — LANDSKRONA BOYS (Cupa Cupelor) **Stadionul 23 August** — **de la ora 20** (repriza secundă va fi televizată)

Arad: U.T.A. — NÖRRKÖPING (Cupa U.E.F.A.) **Stadionul U.T.A. — de la ora 16.**

Cluj: „U" CLUJ — LEVSKI-SPARTAK SOFIA (Cupa U.E.F.A.) **Stadionul Municipal — de la ora 16** (meciul va fi în întregime televizat)

Scăpat spre poartă DUMITRACHE este stopat în acțiunea sa de portarul arădean VIDAC Foto: I. MIHAICA

LOTUL NAȚIONAL SE VA REUNI JOI LA BUCUREȘTI

În vederea meciului cu Finlanda, din preliminariile C.M. — 1974, lotul național de fotbal va fi convocat joi 14 septembrie, la București.

Antrenorul Angelo Niculescu va apela la 20 de jucători, convocați în urma meciurilor etapei a III-a a Diviziei A, precum și a partidelor ce le vor susține echipele noastre în cupele europene.

Vineri, tot la București, se va întruni și lotul de tineret.

PE STADIONUL PROGRESUL

Stadionul Progresul din Capitală va găzdui miercuri un cuplaj. De la ora 16, divizionara A **Sportul studențesc** va întîlni pe Progresul, iar în deschidere, de la ora 14, echipa de tineret-rezerve Sportul studențesc va juca cu o formație din campionatul Capitalei.

Azi, la Ploiești PETROLUL — VLLAZNIA

În continuarea turneului pe care îl întreprinde în țara noastră echipa Vllaznia (Albania) va juca azi la Ploiești cu Petrolul. Partida va avea loc pe stadionul Petrolul, cu începere de la ora 16.

UNIVERSITATEA CRAIOVA VA SUSȚINE UN MECI ÎN BULGARIA

Echipa Universitatea Craiova va pleca astăzi în Bulgaria, la Vidin, unde va evolua în compania selecționatei orașului. Partida va avea loc miercuri.

MECI DE OLD-BOYS

La Galați a avut loc întîlnirea amicală de fotbal old-boys între feroviarii din București și Galați, foști jucători ai echipelor Rapid și Gloria C.F.R.

Meciul disputat în cinstea aniversării „Centenarului Gării de Nord" s-a desfășurat pe stadionul „Portul Roșu" în fața unui public destul de numeros.

Întîlnirea s-a încheiat cu scorul de 1—0 în favoarea bucureștenilor.

POST-SCRIPTUM LA ETAPA A III-a

DOAR CU BELDEANU, NU SE FACE PRIMĂVARĂ!

C.S.M. Reșița n-a reușit încă să înscrie vreun gol în prima divizie. E singurul team care n-a reușit acest lucru. Și dacă va juca în continuare așa cum a făcut-o duminică, probabil că vor mai trece cîteva etape pînă ce echipa de pe Bîrzava va savura bucuria golului. Pentru că oamenii de atac ai reșițenilor au fost duminică simpli figuranți, Szilaghi, Varga (trecut vîrf în repriza secundă), Grozăvescu, Pușcaș și Neagu fiind departe de condiția unui jucător de Divizia A, primii doi chiar penibili în cîteva faze de-o simplitate strigătoare.

Duminică, singurul om care s-a străduit să dea valoare jocului ofensiv al reșițenilor a fost **Beldeanu**, extrem de activ și de inspirat mai ales în prima repriză. Dar la pasele sale, decisive, Varga și Szilaghi s-au încurcat precum niște copii de mingi, la excelentele baloane-start, Florea și Pușcaș au uitat să se lanseze, așa încît toată forța ofensivă a noii promovate s-a redus la Beldeanu. Beldeanu însă, obosit spre finalul partidei ,a fost singur, singurel, și defensiva clujeană și-a văzut sarcina ușurată.

În antiteză cu prima echipă, formația de tineret-rezerve a înscris în trei etape nu mai puțin de șapte goluri. Nu-i o asociație gratuită pentru că, acolo, în teamul cadeților, am văzut cîțiva băieți talentați, printre care atacantul Rădulescu pare cel mai îndreptățit pentru a fi verificat în prima garnitură. Riscul se impune, cînd Varga, Szilaghi, Grozăvescu și ceilalți n-au reușit să întoarcă măcar o dată în acest campionat tabela de marcaj în favoarea lor.

Mircea M. IONESCU

MINGEA — INSTRUMENT DE VENDETĂ?

Meciul — sau mai bine zis înfruntarea! — de la Craiova a stat, chiar înainte de primul fluier al arbitrului, sub semnul răfuielilor. În tribună am auzit un „martor" al unei vechi partide disputate la Pitești care cerea **achitarea** neîntîrziată a unor polițe. Auspicii nefaste, **evident, și chiar dacă ne este foarte greu să depistăm care a fost impulsul inițial al nervilor, cert este că odată pusă în joc, mingea a devenit instrument de vendetă, jucătorii din Craiova și Pitești apelînd la armele antifotbalului. Fazele n-aveau continuitate, ele scur-circuitîndu-se curînd la scînteile nervilor (primul șut pe poartă al gazdelor: min 53 și gol!).**

Cauzele întreruperilor? Faulturi asupra adversarului, cu balon sau fără, obstrucții de toate felurile, îmbrînceli între jucători, uneori „intrînd la mijloc" și arbitrii meciului (care n-au validat două goluri înscrise de Oblemenco, primul pe motiv de fault la portar, celălalt ca fiind realizat cu mîna). Iată de ce prima repriză s-a încheiat după 47 de minute, pauza a durat 20 (timp în care altercațiile din teren s-au mutat în cabina arbitrilor și observatorul federal, Robert Cosmoc, le-a cerut antrenorilor și căpitanilor celor două echipe să respecte jocul). Iar după meci turbulenții care aruncaseră în teren diverse obiecte și huiduiseră tot ce le ieșise în cale (pe arbitri, pe jucătorii piteșteni, chiar și pe noul „idol" Marcu, care ratase o mare situație de gol...) așteptau răfuiala.

Premisele unei partide de fotbal autentic au fost uitate la cabinele celor două protagoniste: craiovenii au transformat avantajul terenului propriu într-o arenă incandescentă, în timp ce campionii, uitînd că au în arsenal și arma tehnicii, au răspuns cu aceeași monedă știrbă. Arbitrul N. Petriceanu, curajos în a anula goluri nevalabile (dar ezitant la faza în care Oblemenco a înscris cu mîna) n-a îndrăznit să elimine (încă din prima repriză s-ar fi cuvenit!) pe primii jucători turbulenți. Ceea ce ar fi curmat, probabil, spectacolul penibil de pe stadion.

„Cînd armele vorbesc, muzele tac" — și la Craiova zăngănitul armelor antijocului și nesportivității a alungat fotbalul!

Paul SLAVESCU

sportul în lume

R. BRUCH — RECORD MONDIAL
Discul zboară la 68,58 m!

STOCKHOLM, 11 (Agerpres). — După ce a participat la Jocurile Olimpice de vară de la München, unde a cucerit medalia de bronz, cunoscutul discobol suedez Ricky Bruch a fost prezent la startul unui concurs desfășurat în localitatea suedeză Malmö. În formă excelentă, **Ricky Bruch a stabilit un nou record mondial în proba de aruncarea discului cu performanța de 68,58.** Vechiul record era de 68,40 m și îi aparținea aceluiași Ricky Bruch, împreună cu Jay Silvester (S.U.A.).

AGENDA SĂPTĂMÎNII

11—16 — **MOTO**
Cursa de 6 zile de la Spindleruv Mlyn (Cehoslovacia)

12—17 — **TENIS**
Turneu pentru Marele Premiu — FILT la Sacramento (California)

12—17 — **CĂLĂRIE**
Concurs internațional la Rotterdam

13—17 — **CICLISM**
„Tour de l'Avenir" — trofeul Peugeot (în Franța)

14—16 — **ORIENTARE-TURISTICĂ**
Campionatele mondiale în Cehoslovacia

14—17 — **AUTO**
Turul Franței

16—17 — **ATLETISM**
Polonia — R. F. a Germaniei (în Polonia)

16—17 — **MOTO**
Marele Premiu al Spaniei, la Montjuich

17 — **CICLISM**
Trofeul Baracchi (profesioniști) la Bergamo.

Mîine, la Bologna
F. C. BOLOGNA — DINAMO BUCUREȘTI

Aureolați de recenta lor victorie asupra U.T.A.-ei, fotbaliștii dinamoviști s-au aflat la București între două avioane, cel de-al doilea purtîndu-i la Bologna, unde mîine vor susține un tradițional meci amical în compania binecunoscutei echipe peninsulare locale.

În ziua următoare partidei, joi, fotbaliștii dinamoviști se vor întoarce în țară prezența multora dintre ei fiind reclamată la convocările loturilor reprezentative (A și de tineret).

HOCHEIȘTII GĂLĂȚENI — ÎN TURNEU ÎN CEHOSLOVACIA

Echipa de hochei pe gheață Dunărea Galați a plecat luni într-un turneu în Cehoslovacia, la invitația clubului Sleza Nova din Opava. Hocheiștii gălățeni vor juca la Opava (două meciuri), la Sumperk și Karvina. Din lotul care a făcut deplasarea fac parte, printre alții **Huțanu, Curelaru, Corduban** și **Trăușan.** Ca antrenori, însoțesc formația **I. Tiron** și **Șt. Tomovici.**

EMERSON FITTIPALDI
campion mondial de automobilism

ROMA, 11 (Agerpres). — Peste 100 000 de spectatori au urmărit pe circuitul de la Monza competiția automobilistică „Marele premiu al Italiei", cursă contînd pentru campionatul mondial (formula I).

Continuîndu-și seria succeselor din acest sezon, campionul brazilian **Emerson Fittipaldi** a terminat învingător, după ce a parcurs 317,625 km (55 ture de circuit) în 1h 29:58,4, realizînd o medie orară de 211,812 km. El a concurat pe o mașină „Lotus". Pe locurile următoare s-au clasat englezul **Mike Hailwood** pe „Surtees" — 1h 30:12,9, neozeelandezul **Denis Hulme** pe „Mc Laren" — 1h 30:22,2 și americanul **Peter Revson** pe „McLaren" — 1h 30:34,1. Englezul **Graham Hill** și francezul **Jean Pierre Beltoise**, doi dintre favoriții cursei, s-au situat pe locurile 5 și respectiv 8.

După disputarea a 9 probe, în clasamentul campionatului mondial (formula I) continuă să conducă Emerson Fittipaldi cu 61 puncte, urmat de Denis Hulme — 31 p, Jacky Stewart (Anglia) — 27 p, Jacky Ickx (Belgia) — 25 p, Peter Revson — 17 p. etc.

Ultimele două curse ale campionatului mondial se vor desfășura la 24 septembrie în Canada și la 4 octombrie în S.U.A. Indiferent de rezultatele ce se vor obține, Fittipaldi are asigurat titlul de campion mondial.

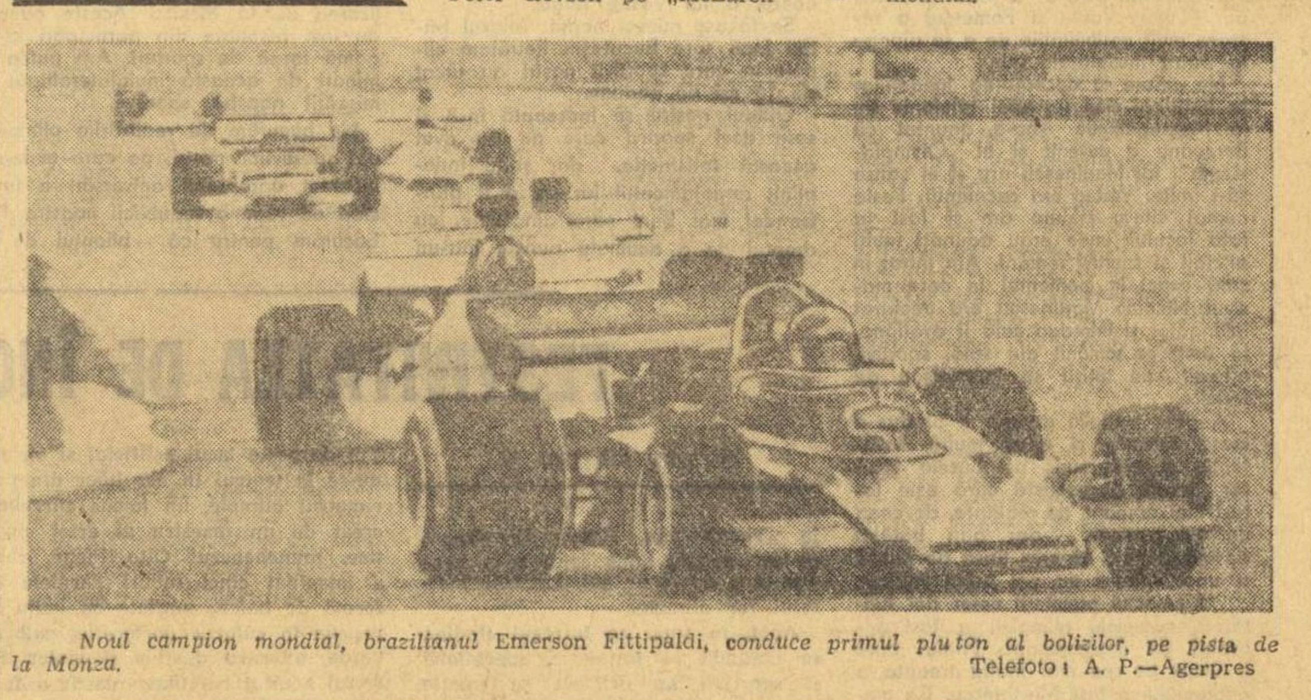

Noul campion mondial, brazilianul Emerson Fittipaldi, *conduce primul pluton al bolizilor, pe pista de la Monza.* Telefoto: A. P.—Agerpres

CAMPIONATE DE FOTBAL ÎN EUROPA

IUGOSLAVIA (etapa a 5-a): Zeleznicear Sarajevo — Dynamo Zagreb 3—0; Spartak — Velez Mostar 2—1; Celik Zenika — Hajduk Split 2—1; Partizan Belgrad — Vardar Skoplie 2—1; Sutjeska — Sloboda Tuzla 2—2; Borac Banja Luka — Steaua Roșie Belgrad 0—1; Olimpia Liubliana — Radnicki Nis 0—1; Bor — Vojvodina Novi Sad 2—1; O.F.K. Beograd — Sarajevo 0—0. Conduc Celik, Steaua Roșie Belgrad și Radnicki NIS — 7 p.

BULGARIA (etapa a 4-a): Levski Spartak Sofia — Cerno More Varna 4—1; Slavia Sofia — Beroe Stara Zagora 1—0; Ț.S.K.A. Septemvrisko Zname — Spartak Varna 3—1; Pernik — Cernomoreț Burgas 2—1; Lokomotiv Plovdiv — Spartak Pleven 3—2; Botev Vrața — Dunav Ruse 1—1; Akademik Sofia — Lokomotiv Sofia 7—0; Laskov Iambol — Volov Șumen 3—0; Etîr Tîrnovo — Trakia Plovdiv 2—1. În frunte se află Ț.S.K.A. și Etîr Tîrnovo — 7 p.

OLANDA (etapa a 5-a): M.V.V. Maastricht — F. C. Utrecht 2—0; Sparta Rotterdam — A. Z. 67 Alkmaar 4—1; Excelsior Rotterdam — F. C. Haarlem 0—1; F. C. den Haag — F. C. Amsterdam 1—1; Ajax Amsterdam — Nec Nijmegen 4—0; Telstar — Feyenoord Rotterdam 0—1; Nac Breda — F. C. Groningen 1—1. În clasament conduc Ajax Amsterdam și Feyenoord Rotterdam cu cîte 10 p.

SPANIA (etapa a 2-a): Saragossa — Burgos 1—0; Deportivo Coruna — Granada 0—0; Valencia — C. F. Barcelona 0—1; Oviedo — Atletico Madrid 0—2; Sevilla — Betis 2—0; Real Madrid — Gijon 1—0; Atletico Bilbao — Celta Vigo 1—1; Real Sociedad — Malaga 1—1; Espanol — Castellon 1—0. Pe primele locuri: C. F. Barcelona, Real Madrid și Las Palmas — 4 p.

SUEDIA: Echipa Landskrona (adversara formației Rapid în „Cupa Cupelor") a terminat la egalitate: 0—0 pe teren propriu cu echipa Nammarby. Formația Norrkoping (adversara echipei U. T. Arad în „Cupa U.E.F.A.") a pierdut pe teren propriu cu 1—4 (1—3) în fața formației Aik Stokholm. Alte rezultate: Oerebro — Aatvidaberg 1—6; Oester — Malmo 0—5. Clasament: 1. Aatvidaberg — 25 p; 2. A. I. K. — 24 p; 3. Norrkoping — 22 p;... 6. Landskrona — 17 p.

PORTUGALIA (prima etapă): Benfica Lisabona — Leixoes 6—0; Setubal — Barreirense 5—0; Atletico — Mintijo 1—3; C.U.F. — Belenenses 1—2; Guimaraes — Boavista 4—0; Tomar — Cimbra 1—0; Porto — Sporting 0—1; Farense — Beira Mar 3—2.

CEHOSLOVACIA. — Etapa a 5-a a campionatului cehoslovac de fotbal s-a soldat cu următoarele rezultate: V.S.S. Kosice — Spartak Hradek Kralove 6—2; Slavia Praga — Zbrojovka Brno 2—2; Tatran Prešov — Slovan Bratislava 2—0; T. J. Trjinec — Zvl Jilina 0—0; Spartak Trnava — Skoda Plsen 2—0; A. K. Nitra — Sparta Praga 2—0. Pe primul loc se află Tatran Prešov — 9 p.

BELGIA (etapa a 2-a): Mechelen — Crossing 0—1; Berchem — F. C. Bruges 1—1; Standard Liege — Beeringen 2—0; F. C. Diest — Beerschot 1—1; Union St. Gilloise — Lierse 0—1; St. Trond — Antwerp 0—1; Racing White — Anderlecht 0—0; C. S. Bruges — F. C. Liege 2—1. O singură echipă a acumulat 4 puncte: Standard.

ELVEȚIA (etapa a 6-a): Lausanne — Winterthur 2—1; F. C. Basel — Granges 2—0; St. Gall — Friburg 0—0; Chaux de Fonds — Sion 3—1; Young Boys Berna — F. C. Zurich 0—1; Gransshoppers Zurich — Lugano 3—1; Chiasso — Servette Geneva 1—0. Conduce Grasshoppers Zurich — 10 p.

LUXEMBURG (etapa a 2-a): Echipa Aris (adversara formației F. C. Argeș în „Cupa campionilor europeni") a pierdut pe teren propriu cu 0—5 în fața formației Jeunesse. Alte rezultate: Beggen — Union 1—1; Tetange — Rumelange 1—1; Bettembrug — Ettelbruck 1—6; Red Boys — Spora 2—0. Clasament: 1. Ettelbruk — 4 p.; 2. Jeunesse 4 p.;... 7. Aris — 2 p.

LOTO — PRONOSPORT

La **tragerea excepțională Pronoexpres din 3 septembrie** trei dintre participanți au cîștigat cîte un autoturism Skoda S. 100. Aceștia sînt: Stupar Dumitru din Bistrița Bîrgăului, Copcea F. Ion din Crîngeni Teleorman și Unguru Petre din București pe bilete 100%. Zilele viitoare vom publica lista nominală a cîștigătorilor de excursii la Praga.

*

LA 19 SEPTEMBRIE O NOUĂ TRAGERE EXCEPȚIONALĂ LOTO

Ieri 11 septembrie a început vînzarea biletelor pentru **Tragerea excepțională LOTO din 19 septembrie.**

La această tragere se atribuie NELIMITAT: **BANI** — premii în numerar de valoare fixă și variabilă, **AUTOTURISME:** Dacia 1 300 și Dacia 1 100, **EXCURSII** la Sofia cu petrecerea revelionului — durata circa 5 zile.

La tragerea excepțională LOTO din 19 septembrie se efectuează 4 extrageri.

Se extrag în total 29 numere. Se vor atribui 9 categorii de premii.

Fidelii participanți la acest sistem de joc își pot procura biletele cu numerele preferate la toate agențiile LOTO-Pronosport.

Mîine este tragerea Pronoexpres. V-ați procurat biletele pentru această tragere la care puteți cîștiga mari premii în bani?

Mîine seară Televiziunea va transmite în direct tragerea Pronoexpres.

PREMIILE CONCURSULUI PRONOEXPRES NR. 36 DIN 6 SEPTEMBRIE 1972:

Extragerea I: Categ. 1: 1 variantă 25% a 100 000 lei și 1 variantă 10% a 40 000 lei; a 2-a: 1 variantă 100% a 55 307 lei și 2 variante 10% a 5 531 lei; a 3-a: 4,55 a 14 587 lei; a 4-a: 30,50 a 2 176 lei; a 5-a: 76,55 a 867 lei; a 6-a: 2 855,95 a 40 lei.

Report categoria 1: 843 153 lei.

Extragerea a II-a: Categ. A: 1 variantă 25% a 100 000 lei și 1 variantă 10% a 40 000 lei; B: 5,05 a 11 569 lei; C: 43,75 a 1 600 lei; D: 1 844,20 a 60 lei; E: 97,85 a 200 lei; F: 1 954,15 a 40 lei.

Report categoria A: 73 054 lei.

Premiile de 100 000 lei pe variante 25% au revenit următorilor: extragerea I — GRĂDINARU ION din Galați, iar la extragerea a II-a — DUMBRĂVEANU ILIE din Botoșani. Premiul de 55 307 lei de la cat. 2 a revenit participantului VĂDUVA I. GHEORGHE, sat Rîureni — Vîlcea.

Rubrică redactată de LOTO-PRONOSPORT

REZULTATELE ETAPEI A IV-a A DIVIZIEI C

SERIA I

Danubiana Roman — Avîntul Frasin 1—0 (1—0)
Nicolina Iași — Minobradul Vatra Dornei 3—1 (0—0)
Fulgerul Dorohoi — Străduința Suceava 3—1 (1—0)
A.S.A. Cîmpulung — Victoria Roman 3—1 (1—0)
C.S.M. Suceava — Unirea Iași 5—2 (1—0)
Minerul Gura Humorului — Textila Botoșani 3—0 (1—0)
I.T.A. Iași — Foresta Fălticeni 3—0 (3—0)

(Corespondenți: **M. Chiriac, V. Diaconescu, I. Mandache, A. Rotaru, C. Alexa, D. Boichan și D Dumitru**).

Conduce în clasament: **I.T.A. Iași (golaveraj 5—3) cu 6 puncte.**

Etapa viitoare: (17 septembrie): Fulgerul Dorohoi — A.S.A. Cîmpulung, Străduința Suceava — C.S.M. Suceava, Textila Botoșani — I.T.A. Iași, Unirea Iași — Nicolina Iași, Foresta Fălticeni — Minerul Gura Humorului, Victoria Roman — Danubiana Roman, Avîntul Frasin — Minobradul Vatra Dornei.

SERIA a II-a

Oituz Tg. Ocna — Viitorul Vaslui 0—0
Locomotiva Adjud — Petrolul Moinești 2—0 (0—0)
Trotușul Gh. Gheorghiu-Dej — Rulmentul Bîrlad 4—1 (0—0)
Unirea Tricolor Bîrlad — Textila Buhuși 3—1 (1—1)
Letea Bacău — Constructorul Gh. Gheorghiu-Dej 4—0 (1—0)
Relonul Săvinești — Minerul Comănești 3—0 (0—0)
U.R.A Tecuci — Cimentul Bicaz 0—1 (0—1)

(Corespondenți: **Al. Avel, I. Sîrbu, Gh. Gorun, E. Solomon, S. Neniță, D. Nemțeanu și V. Doruș**).

Conduce în clasament: **Letea Bacău (9—2) cu 7 puncte.**

Etapa viitoare: Rulmentul Bîrlad — Relonul Săvinești, Cimentul Bicaz — Trotușul Gh. Gheorghiu-Dej, Minerul Comănești — Letea Bacău, Oituz Tg. Ocna — Petrolul Moinești, U.R.A. Tecuci — Unirea Tricolor Bîrlad, Constructorul Gh. Gheorghiu-Dej — Textila Buhuși, Locomotiva Adjud — Viitorul Vaslui.

SERIA a III-a

Petrolul Berca — Olimpia Rm. Sărat 1—1 (0—0)
Petrolistul Boldești — Carpați Sinaia 1—1 (0—1)
I.R.A. Cîmpina — Chimia Buzău 3—0 (2—0)
Șoimii TAROM București — Unirea Focșani 0—0
Victoria Florești — Chimia Brazi 1—0 (0—0)
Caraimanul Bușteni — Poiana Cîmpina 1—0 (1—0)
Prahova Ploiești — Metalul Mija 0—0.

(Corespondenți: **M. Irimia, C. Filostache, E. Stroe, R. George, N. Coman, V. Zbarcea și A. Cristea**).

Conduce în clasament: **Carpați Sinaia (6—3) cu 6 puncte.**

Etapa viitoare: Unirea Focșani — Petrolistul Boldești, Chimia Brazi — I.R.A. Cîmpina, Olimpia Rm. Sărat — Victoria Florești, Chimia Buzău — Petrolul Berca, Caraimanul Bușteni — Metalul Mija, Carpați Sinaia — Prahova Ploiești, Poiana Cîmpina — Șoimii TAROM București.

SERIA a IV-a

Oțelul Galați — Ancora Galați 1—0 (0—0)
Chimia Brăila — Comerțul Brăila 2—2 (1—1)
Electrica Constanța — Știința Constanța 1—0 (0—0)
I.M.U. Medgidia — Dunărea Tulcea 3—1 (1—1)
Viitorul Brăila — Constructorul Galați 3—1 (3—0)
Marina Mangalia — Cimentul Medgidia 3—0 (1—0)
Portul Constanța — Granitul Babadag 2—0 (0—0)

(Corespondenți: **V. Ștefănescu, N. Costin, N. Teodorescu, R. Avram, Tr. Enache, I. Cioboată și P. Cornel**).

Conduce în clasament: **Oțelul Galați (4—0) cu 7 puncte.**

Etapa viitoare: Dunărea Tulcea — Marina Mangalia, Granitul Babadag — Oțelul Galați, Ancora Galați — I.M.U. Medgidia, Știința Constanța — Chimia Brăila, Comerțul Brăila — Portul Constanța, Electrica Constanța — Viitorul Brăila, Cimentul Medgidia — Constructorul Galați.

SERIA a V-a

Tehnometal București — Dinamo Obor București 3—1 (1—0)
Unirea Tricolor București — Celuloza Călărași 1—0 (0—0)
Voința București — Laromet București 0—1 (0—0)
Olimpia Giurgiu — Flacăra roșie București 1—1 (1—1)
Sirena București — Autobuzul București 1—1 (0—0)
T. M. București — Sportul Ciorogîrla (s-a întrerupt în min. 25, la 3—0)
Azotul Slobozia — Electronica București (amînat)

(Corespondenți: **S. Claudiu, G. Rosner, G Vlad, P. Burcin, D. Daniel și I. Mărcuș**).

Conduce în clasament: **Celuloza Călărași (8—3) cu 6 puncte.**

Etapa viitoare: Sportul Ciorogîrla — Unirea Tricolor București, Sirena București — Tehnometal București, Laromet București — Olimpia Giurgiu, Celuloza Călărași — Autobuzul București, T.M. București — Azotul Slobozia, Electronica București — Voința București, Flacăra roșie București — Dinamo Obor București.

SERIA a VI-a

Recolta Stoicănești — Răsăritul Caracal 2—2 (1—0)
Textilistul Pitești — Dacia Pitești 1—2 (0—2)
Petrolul Tîrgoviște — Petrolul Videle 1—0 (1—0)
Chimia Găești — Flacăra Moreni 1—2 (1—0)
Unirea Drăgășani — C.F.R. Roșiorii de Vede 1—0 (1—0)
Chimia Tr. Măgurele — Progresul Corabia (amînat)
Automatica Alexandria — Oltul Slatina (amînat)

(Corespondenți: **M. Dogaru, Al Momete, M. Avanu, S. Frățilescu și D. Denghel**).

Conduce în clasament: **Flacăra Moreni (7—2) cu 7 puncte.**

Etapa viitoare: Progresul Corabia — Unirea Drăgășani, C.F.R. Roșiorii de Vede — Automatica Alexandria, Dacia Pitești — Chimia Tr. Măgurele, Petrolul Videle — Textilistul Pitești, Chimia Găești — Petrolul Tîrgoviște, Răsăritul Caracal — Flacăra Moreni, Recolta Stoicănești — Oltul Slatina.

SERIA a VII-a

Știința Petroșani — Minerul Bocșa 2—1 (1—0)
Minerul Rovinari — Victoria Craiova 1—0 (0—0)
Panduri Tg. Jiu — Meva Drobeta Tr. Severin 3—1 (1—1)
Minerul Motru — Steagul roșu Plenița 4—0 (1—0)
Metalul Topleț — Cimentul Tg. Jiu 3—1 (2—1)
Minerul Moldova Nouă — Vulturii textila Lugoj 1—1 (0—1)
Dunărea Calafat — Metalul Oțelu Roșu (amînat)

(Corespondenți: **S. Băloi, N. Ghergus, P. Cristea, P. Pălănceanu, R. Predescu și P. Șimandan**).

Conduce în clasament: **Minerul Motru (12—5) cu 5 puncte.**

Etapa viitoare: Steagul roșu Plenița — Panduri Tg. Jiu, Metalul Topleț — Meva Drobeta Tr. Severin, Minerul Bocșa — Minerul Moldova Nouă, Metalul Oțelu Roșu — Minerul Motru, Vulturii textila Lugoj — Victoria Craiova, Dunărea Calafat — Știința Petroșani, Cimentul Tg. Jiu — Minerul Rovinari.

SERIA a VIII-a

C.F.R. Simeria — Victoria Călan 1—1 (0—1)
Minerul Ghelar — Gloria Arad 2—0 (2—0)
Minerul Lupeni — Progresul Timișoara 3—0 (1—0)
Furnirul Deta — U. M. Timișoara 3—0 (0—0)
Minerul Teliuc — Mureșul Deva 0—0
Vagonul Arad — Constructorul Arad 3—2 (0—2)
Electromotor Timișoara — Unirea Tomnatic 4—0 (1—0)

(Corespondenți: **M. Munteanu, I. Oprița, I. Cotescu, P. Toma, I. Vladislav, I. Ștefan și Șt. Marton**).

Conduce în clasament: **Victoria Călan (9—4) cu 7 puncte.**

Etapa viitoare: Minerul Lupeni — Furnirul Deta, Unirea Tomnatic — C.F.R. Simeria, U. M. Timișoara — Constructorul Arad, Victoria Călan — Minerul Ghelar, Progresul Timișoara — Vagonul Arad, Mureșul Deva — Electromotor Timișoara, Gloria Arad — Minerul Teliuc.

SERIA a IX-a

Aurul Brad — C.I.L. Gherla 2—1 (0—0)
Tehnofrig Cluj — Minaur Zlatna 0—0
Metalul Aiud — Unirea Alba Iulia 1—0 (0—0)
Minerul Bihor — Industria sîrmei Cîmpia Turzii 2—1 (2—0)
Unirea Dej — C.I.L. Blaj 1—0 (0—0)
Arieșul Cîmpia Turzii — Soda Ocna Mureș 1—0 (1—0)
Arieșul Turda — Dermata Cluj 2—1 (1—1)

(Corespondenți: **M Susan, P .Radvani, I. Somogyi, M. Domițian, T. Prodan, Șt. Giurgiu și I. Ion**).

Conduce în clasament: **Minerul Bihor (7—5) cu 6 puncte.**

Etapa viitoare: Unirea Alba Iulia — C.I.L. Gherla, Soda Ocna Mureș — Minaur Zlatna, Arieșul Turda — Unirea Dej, Industria sîrmei Cîmpia Turzii — Arieșul Cîmpia Turzii, Tehnofrig Cluj — Dermata Cluj, Metalul Aiud — Aurul Brad, C.I.L. Blaj — Minerul Bihor.

SERIA a X-a

Minerul Baia Sprie — C.I.L. Sighetul Marmației 3—1 (1—0)
Victoria Carei — Voința Carei 5—0 (2—0)
Minerul Baia Borșa — Bihoreana Marghita 2—3 (1—2)
Someșul Satu Mare — Bradul Vișeu 1—3 (0—2) (s-a jucat la Carei)
Topitorul Baia Mare — Constructorul Baia Mare 3—2 (1—1)
Rapid Jibou — Recolta Salonta 1—0 (0—0)
Minerul Cavnic — Unirea Zalău 2—0 (1—0)

(Corespondenții: **A. Domuța, Tr. Silaghi, C .Iureș, S. Traian, T .Teodor, F. Kulcsar și Z .Debrețeni**).

Conduce în clasament: **Victoria Carei (15—0) cu 7 puncte.**

Etapa viitoare: Rapid Jibou — Unirea Zalău, Recolta Salonta — Constructorul Baia Mare, C.I.L. Sighetul Marmației — Victoria Carei, Minerul Cavnic — Bihoreana Marghita, Voința Carei — Bradul Vișeu, Topitorul Baia Mare — Someșul Satu Mare, Minerul Baia Sprie — Minerul Baia Borșa.

SERIA a XI-a

Textila Odorhei — Vitrometan Mediaș 2—0 (1—0)
Carpați Covasna — Mureșul Toplița 3—0 (2—0)
Minerul Bălan — Oltul Sf. Gheorghe 1—1 (1—0)
Gaz metan Mediaș — Someșul Beclean 11—0 (5—0)
Foresta Suseni — Viitorul Gheorghieni 2—4 (0—0)
Viitorul Tg. Mureș — Lacul Ursu Sovata 2—2 (1—2)
Unirea Cristur — Forestierul Tg. Secuiesc 0—1 (0—1)

(Corespondenți: **A. Pialoga, Fr. Gazdag, R. Bortoș, R .Medeșan, A. Corciu, C. Albu și V. Lorintzi**).

Conduce în clasament: **Forestierul Tg. Secuiesc (10—3) cu 7 puncte.**

Etapa viitoare: Lacul Ursu Sovata — Viitorul Gheorghieni, Textila Odorhei — Foresta Suseni, Viitorul Tg. Mureș — Forestierul Tg. Secuiesc, Mureșul Toplița — Minerul Bălan, Gaz metan Mediaș — Vitrometan Mediaș, Unirea Cristur — Carpați Covasna, Someșul Beclean — Oltul Sf. Gheorghe.

SERIA a XII-a

Metalul Copșa Mică — Torpedo Zărnești 1—0 (1—0)
Independența Cisnădie — Oltul Rm Vîlcea 3—1 (3—0)
Carpați Brașov — Tractorul Brașov 0—1 (0—0)
C.F.R. Sighișoara — U.P.A. Sibiu 2—1 (1—1)
I.C.I.M. Brașov — C.S.U. Brașov 2—0 (1—0)
Chimica Tîrnăveni — Textila Sebeș 1—0 (0—0)
Lotrul Brezoi — Chimia Or. Victoria 1—0 (0—0)

(Corespondenți: **M. Falleiu, I. Andrei, P. Dumitrescu, I. Turjan, G. Lorac, I. Ducan și I. Zidaru**)

Conduce în clasament: **I.C.I.M. Brașov (11—0) cu 8 puncte.**

Etapa viitoare: C.S.U. Brașov — Lotrul Brezoi, Textila Sebeș — Carpați Brașov, Torpedo Zărnești — C.F.R. Sighișoara, Tractorul Brașov — Metalul Copșa Mică, Chimica Tîrnăveni — Independența Cisnădie, U.P.A. Sibiu — Oltul Rm Vîlcea, Chimia Orașul Victoria — I.C.I.M. Brașov.

A XX-a ediție a JOCURILOR OLIMPICE DE VARĂ

München • 26 august-11 septembrie 1972

EMOȚII ȘI SPERANȚE RĂSPLĂTITE

Ziua de duminică, 10 septembrie, a fost, într-adevăr, și pentru sportivi, pentru cei ce îi însoțesc și pentru noi ziariștii, cu adevărat ziua cea mai lungă, de apăsătoare așteptare. Emoțiile și speranțele au fost însă răsplătite pentru că, după ce a trebuit să recunoaștem că Faina Melnik, la ora olimpică a fost mai puternică decît Argentina Menis și, prin urmare, medalia de aur sperată n-o putem considera pierdută, întreaga atenție s-a îndreptat spre sala de lupte de la Messegelande unde Berceanu, deși favorit al categoriei, avea de furcă, la fel ca oricare alt luptător sau sportiv de aici, cu adversari ce își propuneau, unul după altul, să învingă pe campionul nostru, să-i răpească medalia de aur pe care prognoza logică, unanimă, i-o acorda. În acele momente, după ce atletismul a luat sfîrșit, știam cu toții că numărul de 15 medalii de la Ciudad de Mexico fusese depășit, cu o medalie. Deci 16. O depășire minimă, totuși importantă pentru că angajamentul de onoare luat de sportivi a fost totuși îndeplinit.

Ceea ce îndispunea însă era numărul mic de medalii de aur, limitat la cea a lui Patzaichin și la cea a lui Berceanu, marele favorit. Și atît. Alt aur trecuse pe lîngă zestrea delegației noastre, dar cele trei sutimi de la canoea lui Patzaichin și Covaliov I-au transformat în argint. Și apoi, ieșirea — fortuită — din concurs a unora dintre boxeri care ar fi putut pretinde aur (Cuțov, Vasile și Pometcu) a restrins mult posibilitățile de a se ajunge la patru medalii de aur.

Ne aflam la decernarea medaliilor la handbal cînd un apel telefonic de la Messegelande ne-a anunțat că Berceanu a devenit și el „Olympiasieger", iar Martinescu are și el șanse să-l imite. Vestea era excelentă. Peste numai cîteva minute am și fost la fața locului, unde erau adunați mulți oficiali și sportivi români. Am intrat în sală exact în momentul în care masivul Nicolae Martinescu era declarat învingător și întreaga sală îl ovaționa, în timp ce românii din sală, sportivi, oficiali sau turiști se îmbrățișau de fericire.

A treia medalie de aur a produs o mare bucurie, a adus multă satisfacție și mult suris pe buzele tuturor pentru că această cifră este totuși mai aproape de realitate, de ceea ce se cuvenea, dar prin bătălia aprigă de aici și prin lipsa de șansă a unor sportivi nu s-a putut realiza.

Momentul premierii celor doi luptători, campioni olimpici, a fost deosebit de impresionant. Primul care a urcat pe cea mai înaltă treaptă a podiumului a fost Martinescu. Ce moment rar să vezi un uriaș, de 100 de kilograme, puternic ca un Tarzan, doborît de fericire, plîngînd pe podium, cu medalia de gît, făcînd și pe alții să lăcrimeze, tot de fericire, în timp ce tricolorul românesc se înălța pe catargul de onoare, iar imnul nostru de stat răsuna majestos în enorma sală a luptătorilor.

E și mai ușor de înțeles emoționanta bucurie a lui Martinescu, dacă avem în vedere cei 12 ani ai săi de activitate în sportul luptelor, adesea în anonimat, pentru ca la sfîrșitul carierei să cucerești o medalie olimpică. Mamelor li se aduc, adesea, multe omagii. Cred însă că acela rostit de un uriaș ca Martinescu, în acele momente de emoție și de glorie: „Ce fericită va fi mama!" a fost, pe cît de neașteptat, pe atît de duios. Într-adevăr, ai toate motivele să fii fericită tovarășă Martinescu și — la rîndul nostru — îți mulțumim că ai dăruit țării și mișcării sportive un flăcău atît de mare și atît de puternic!

A urmat la premiere Berceanu. Nici jumătate cît Martinescu la kilograme, dar tot atît de mare la medalie. Scena în care Berceanu s-a agățat de gîtul lui Martinescu, într-un salt avîntat, n-o vom uita niciodată. Berceanu era în al nouălea cer, cînd reprezentantul României în Comitetul Internațional Olimpic, tovarășul Alexandru Șiperco i-a înmînat medalia de aur. Era ca un copil care primește o jucărie, așa se uita la ea, pe o parte și pe alta; un copil care în timpul ceremoniei de premiere devenise grav, constient de propria lui valoare, atent spre margine, ia antrenorii lui, cărora le datorează, în bună măsură, titlurile mondiale, europene și acum și titlul olimpic. Ce poate să-și mai dorească un sportiv decît să continue astfel atît timp cît va putea s-o facă!

Ne-am înapoiat cu toții de la Messegelande, cu o mare satisfactie, cu gîndul că bilanțul a fost substanțial îmbunătățit de acești admirabili luptători care au realizat două medalii de aur și două de bronz, dacă o adăugăm și pe cea de la lupte libere, a lui Vasile Iorga.

Se făcuse miezul nopții. Telexul bătea încă spre București. Reținem clipele în care sportivii noștri au urcat de 16 ori pe podium.

Gîndul nostru se îndreaptă însă și spre acei sportivi care nu au avut această satisfacție, dar și-au îndeplinit angajamentul lor de a fi printre cei mai buni șase din lume, cu dreptul de a acumula puncte într-un clasament, de regulă secundar, totuși un real barometru al unei mișcări sportive, al întinderii ei, al tăriei pe plan mondial. Sportivii noștri au totalizat la J.O. de la München 115 puncte depășind cu aproape 15 realizarea de la Mexico. Aceste puncte au fost recoltate din participări la o gamă largă de sporturi. Am putea fi mîndri de această multilateralitate a mișcării noastre sportive.

Ne bucurăm de realizările olimpice ale sportivilor noștri, pe care ei le-au închinat apropiatei aniversări a unui sfert de veac a republicii noastre. Ne bucurăm pentru că bilanțul de la Mexico a fost depășit, și, ne exprimăm convingerea că se poate mai mult, că există încă rezerve nefolosite, care și la această Olimpiadă ar fi putut să fie mai bine puse în valoare. Nu numai pentru noi, ci pentru toate delegațiile participante, această Olimpiadă oferă unele aspecte noi, puțin cunoscute, ale marii bătălii sportive pe plan mondial de care va trebui să se țină seama pe viitor.

Concluziile participării românești la Jocurile Olimpice de la München, le vom prezenta în curînd.

Aurel NEAGU

München, 11 septembrie

SPORTIVI ROMÂNI MEDALIAȚI LA J.O. DE LA MÜNCHEN

MEDALII DE AUR

Ivan Patzaichin (canoe)
Gheorghe Berceanu (lupte greco-romane)
Nicolae Martinescu (lupte greco-romane)

MEDALII DE ARGINT

Valeria Bufanu (atletism)
Argentina Menis (atletism)
Dan Iuga (tir)
Ion Alexe (box)
Ivan Patzaichin și **Serghei Covaliov** (canoe)
Atanasie Sciotnic, Aurel Vernescu, Mihai Zafiu și **Roman Vartolomeu** (caiac)

MEDALII DE BRONZ

Nicolae Rotaru (tir)
Vasile Iorga (lupte libere)
Victor Dolipschi (lupte greco-romane)
Maria Nichiforov și **Viorica Dumitru** (caiac)
Ștefan Tudor, Petre Ceapura și **Ladislau Lovrenschi** (schif).
Echipa de floretă (**Ileana Gyulai, Ana Pascu, Olga Szabo, Ecaterina Stahl** și **Suzana Ardeleanu**).
Echipa de handbal (**Cristian Gațu, Cornel Penu, Alexandru Dincă, Gheorghe Gruia, Roland Gunesch, Adrian Cosma, Gabriel Kicsid, Gheorghe Licu, Werner Stocki, Radu Voina, Valentin Samungi, Simion Schöbel, Constantin Tudosie, Marin Dan** și **Ștefan Birtalan**).

ELOGII PENTRU CEI MAI MERITUOȘI

Turneul olimpic de lupte se înscrie, fără îndoială, printre cele mai mari din istoria J.O. Aproape 200 de luptători (în medie cîte 20 de concurenți la fiecare categorie) au luat startul la această întrecere care depășește mult prin amploare orice campionat mondial sau european, orice altă competiție internațională organizată vreodată.

Iată de ce succesul luptătorilor noștri apare, în acest context, și mai valoros. Să enumerăm, pe scurt, succesele repurtate de luptătorii noștri de greco-romane: **doi cîștigători ai medaliilor olimpice de aur, unul a celei de bronz și alți patru luptători în primele șase locuri ale clasamentelor. În total, deci, echipa României a acumulat 23 de puncte, mai mult decît la ultimele două Olimpiade la un loc!**

După ce Nicolae Martinescu și Gheorghe Berceanu au urcat pe treapta cea mai înaltă a podiumului olimpic și bravilor noștri luptători li s-au înmînat medaliile de aur, am solicitat cîteva declarații unor antrenori și ziariști prezenți la turneul olimpic de lupte.

HEINZ OSTERMAN, antrenorul echipei vest-germane: „Cunosc bine valoarea luptătorilor români și puteam să fac pariu că reprezentanții României vor avea o frumoasă comportare. Îi felicit din toată inima pentru cele trei medalii, pentru punctele acumulate de cei 7 luptători români clasați printre primii șase. Nicolae Martinescu a meritat această medalie pentru lunga și laborioasa sa activitate. Cînd va abandona luptele își va aduce aminte cu drag de zecile de trofee cucerite dintre care, desigur cea mai strălucitoare este această medalie olimpică de aur. Gheorghe Berceanu, cu calitățile sale native, se va mai bucura încă de multe satisfacții. Este un mare talent și dacă ar fi să fac un clasament al medaliaților l-aș situa pe primul loc. El a fost omul care a cucerit medalia în modul cel mai clar și cel mai sigur".

VASILI GROMIKO, antrenorul echipei U.R.S.S.: „Este, firește, cel mai mare succes al luptătorilor români realizat vreodată la Jocurile Olimpice. Îmi dau bine seama că băieții dv au fost foarte bine pregătiți și pentru asta nu pot decît să-i felicit pe antrenorii români. Îmi permit să mai fac și alte remarci. Mă mirã, de exemplu, faptul că unii luptători s-au clasat mai slab decît mă așteptam. Mă refer la Ion Baciu pe care-l vedeam campion. Am constatat însă că nu este suficient de constant în partidele pe care le susține. În fine, Dolipschi va fi un foarte bun luptător. El este în mare progres: este puternic și cred că va mai repurta multe succese.

WERNER ARTMAN, redactor șef al revistei „Athletik": „Îl urmăresc pe Martinescu de la începutul carierei sale. Este un luptător puternic, ambițios, tehnic. Pot spune că mă bucură medalia sa de aur fiindcă o meritã din plin pentru lunga și laborioasa sa activitate. Îi apreciez dîrzenia cu care a luptat pentru medalia de aur în meciul decisiv cu sovieticul Iakovenko, dorința sa de a învinge. Acest fapt este și mai lăudabil cu cît el știa de la prinz că are asigurată medalia de argint. Un altul, mai puțin ambițios, s-ar fi mulțumit cu ea. Berceanu este, indiscutabil, cel mai bun luptător din categoria celor mici. Dacă cineva m-ar fi întrebat, înaintea turneului olimpic, care va fi cel mai sigur campion, aș fi răspuns, fără echivoc: românul Berceanu. Așa a și fost. Comportarea luptătorilor români m-a impresionat. Punctele acumulate, medaliile cucerite dovedesc că, la luptele greco-romane, România este printre primele țări din lume. Bravo luptătorilor și priceputilor lor conducători și antrenori".

GEORG STÖCKINGER, președintele asociației presei sportive, din R.F. a Germaniei, crainic al centralei televiziunii vest-germane (Z.D.F.): „A fost o seară splendidă pentru luptătorii români. În meciurile decisive micul Gheorghe Berceanu și blondul Nicolae Martinescu au dobîndit medaliile de aur. Celălalt blond al românilor, Victor Dolipschi, unul dintre cei mai tineri medaliați la categoriile mari, a reușit un nesperat dar binemeritat bronz..."

Declarații culese de
Ion OCHSENFELD

SE ÎNTORC LUPTĂTORII

(Urmare din pag. 1)

Junsesem să cred și eu că sînt doar o amintire. Am reușit, însă, să mă adun și să realizez ceea ce n-am realizat în toate cele trei ediții de campionat mondial la care am participat. Sînt golgeterul Olimpiadei...

...Ne-am îndreptat împreună spre blocul românesc de la numărul șase. Toți olimpicii se adunaseră. Îi așteptau pe luptătorii victorioși. Argentina renunțase la peruca albă, rămînînd cu frumosul ei păr negru. Era radioasă... Pe masă așteptau paharele apropiatului toast.

Dinspre grupul scrimerilor, mîndri de cele cincisprezece puncte ale lor, o voce mucalită îngîna cu o plăcută monotonie: **„C-așa beau oamenii buni / De simbătă pînă luni".** Patzaichin, mai elegant ca oricînd, în costumul lui bleumarin, avea ochii strălucitori. Părul lui, în sfîrșit adunat, mirosea a lavandă. Prietenul său, Covaliov, era ca întotdeauna, lîngă el. Îl îndeamnă să vorbească. Dar Patzaichin tace. Atunci a intervenit antrenorul Mercurian: **„După cursa de simplu, vest-germanul Lewe s-a îndreptat spre Patzaichin. A chemat-o pe interpretă și a rugat-o să-i traducă exact: «Spune-i lui Patzaichin că noi toți am vrut să cîștigăm. Cunosc pe cineva care a fost și la capelă ca să se roage, în speranța că vîntul va bate pentru el în ziua finalei... Dar te rog să-i mai spui că oricum ar fi bătut vîntul, el tot ar fi cîștigat». Apoi Lewe a rîs și a adăugat: «Spune-i că ne-ar fi bătut pe toți și cu pagaia ruptă...»"**

Se apropie ora la care trebuie să sosească luptătorii. Așteptăm. Și iată că deodată Martinescu împinge cu putere ușa de la intrare. Urale... În urma lui, omulețul Berceanu. Urale. Se ridică paharele. **„La mai mare, Martine!...** Martinescu, care a și dus paharul la gură, îl retrage gata să-l verse: **„La mai mare, nu se poate".**

Rumoarea crește. Toți îl roagă pe noul campion olimpic să povestească. Și Martin nu se lasă prea mult rugat. **„Bre copii, n-aș fi crezut că pot plînge vreodată. Dar în seara asta am plîns și am sărutat salteaua... A fost tare greu, a fost tare, tare greu...** Cele nouă medalii ale mele, cîștigate pe la diferite mondiale și europene, mi se par acum ca niște mere culese din pom de la Vișani, de la mine de-acasă... A fost tare, tare greu... Mă întrebați dacă am crezut că pot cîștiga medalia de aur? La început n-am prea crezut, dar cînd am ajuns să lupt cu Iakovenko, ăl mai prima campion mondial, am judecat și eu ca omul gospodar: medalia de argint o ai Martine. Vezi acum poate mai iese ceva... Și mi-am zis că totul e să ajungem egali pînă la sfîrșitul primei reprize... Întîmplarea a făcut să fie chiar așa... Apoi m-am opintit și eu... Nenea Iakovenko a încercat vreo două șuruburi, dar am simțit imediat că i s-a cam dus puterea, că toți sîntem oameni și așa ne lasă cînd îți este lumea mai dragă... Ce a fost după aia se știe. L-am fixat de două ori, omul n-a mai avut ce face și a pierdut. Așa a ajuns... Nicolae Martinescu campion olimpic, așa am ajuns și eu să am o răsplată că prea am tras mult de vreo 15 ani".

Ghiță Berceanu e purtat pe brațe.

— Cum a fost Ghiță?

— **La mine a fost și mai greu. Timp de patru ani am purtat pe cap o povară uriașă. Toată lumea spunea că medalia lui Berceanu e cea mai sigură. Gîndiți-vă și dv. cum intri pe saltea cînd ai o asemenea răspundere. A fost chinuitor de greu. A trebuit să slăbesc, de fiecare dată, cu cîte un kilogram pe zi. Vă închipuiți ce înseamnă să lupți fără să mănînci. Pînă la urmă însă a ieșit bine. V-am mai spus că e greu să piardă un om care n-a mai pierdut de patru ani. Mi-am dorit să intru de la început cu Zubkov. Și cam așa s-a întîmplat. O dată scăpat de campionul mondial, totul a mers strună. Pînă la urmă s-au bătut ei între ei. Nici n-am mai apucat să trag în ultimul meci. Se adunaseră punctele rele în dreptul tuturor și am rămas singur pe saltea.**

...Seara festivă s-a încheiat. Vinul a rămas pe jumătate în pahare. Plouă în satul olimpic. Sportivii noștri olimpici stau pe gînduri. Le e dor de casă...

FESTIVITATEA DE ÎNCHIDERE

(Urmare din pag. 1)

le **„Thank you, Avery Brundage"**, ca un omagiu adus celui ce a condus timp de 20 de ani destinele înaltului for olimpic.

Apoi, în timp ce întregul stadion se cufundă în întuneric, spectatorii și sportivii au urmărit cu emoție stingerea treptată a flacării olimpice care a ars aici timp de 17 zile. Stingerea a fost însoțită de un solo de trompetă, executat de Rolf Quinque S-a păstrat un moment de reculegere pentru victimile atacului terorist din satul olimpic. Întreaga asistență s-a ridicat în picioare.

Apoi, aceiași opt canotori vest-germani de la deschidere, foști campioni olimpici la Mexico, au purtat spre ieșire drapelul olimpic, în sunetele imnului olimpic al lui Spiros Samaras.

În acest moment, dinspre colina olimpică s-a înălțat, traversînd spațiul de peste lacul artificial și oprindu-se la teatrul în aer liber din perimetrul olimpic, un imens curcubeu creat de un maestru al artei cinetice, munchenezul Otto Piene, care a imaginat cinci tuburi paralele în formă de balon, umflate cu heliu și vopsite în culorile portocaliu, galben, verde, albastru deschis și violet. Efectul acestui curcubeu plastic a fost extraordinar și el a impresionat mulțimea care a ovaționat îndelung. În același timp, proiectoare puternice au iluminat partea de vest a turnului de televiziune, îmbrăcîndu-l în aceleași cinci culori prin benzi orizontale de cîte 32 de metri, în așa fel încît culorile curcubeului s-au transmis și aici, de la sol pînă la înălțimea de 160 de metri.

Tabloul final a fost alcătuit din 1 200 de tineri și tinere în costume folclorice bavareze care au salutat pentru ultima oară pe oaspeți.

Din tranșeele fotoreporterilor țîșnesc 400 de copii care poartă torțe. În același timp spectatorii sînt invitați să-și aprindă lanternele ce le-au fost dăruite la intrarea în stadion. Se obține astfel un tablou luminos care face festivitatea într-adevăr înălțătoare și spectaculoasă.

Făcînd cerc în jurul sportivilor, tinerii făclieri îi conduc spre ieșire pe sportivi și îi însoțesc, apoi, pînă la satul olimpic, luminîndu-le calea pentru ultima oară.

Jocurile Olimpice de la München au luat sfîrșit.

HANDBALIȘTII IUGOSLAVI — CAMPIONI OLIMPICI

Încheiată, de fapt, luni, finala turneului olimpic de handbal, în care s-au întîlnit reprezentativele **Iugoslaviei**, cea mai autorizată pretendentă la titlu, și cea **a Cehoslovaciei**, revelația acestei echilibrate competiții, a oferit numeroșilor spectatori prezenți la „Sporthalle" un meci dinamic, dominat tot timpul de formația iugoslavă. Victoria a revenit acestei echipe cu scorul de **21—16 (12—5)**, fapt care confirmă pe deplin valoarea team-ului antrenat de doi reputați tehnicieni: **Ivan Snoj** și **Vlado Stenzel.**

Și în această partidă, ca și în cele anterioare, handbaliștii iugoslavi s-au impus prin siguranța și mobilitatea sistemului defensiv și prin forța de finalizare a atacului, bine condus de **Horvat.** Șuturile lui **Lazarevici** și **Lavrnici**, pătrunderile lui **Pokrajac, Pribanici** și **Popovici** au determinat ca succesul reprezentativei iugoslaviei să fie chiar mai net decît se sconta.

În ciuda severei înfrîngeri din partida finală, echipa Cehoslovaciei a realizat, în ansamblu, o comportare meritorie, putînd fi socotită ca una din candidatele la podiumul viitoarei ediții a C.M. (1974 în R.D. Germană).

Iată clasamentul final: 1. **Iugoslavia**; 2. **Cehoslovacia**; 3. **România**; 4. **R.D. Germană**; 5. **U.R.S.S.**; 6. **R. F. a Germaniei**; 7. **Suedia**; 8. **Ungaria**; 9. **Norvegia**; 10. **Polonia**; 11. **Japonia**; 12. **Islanda**; 13. **Danemarca**; 14. **S.U.A.**; 15. **Spania**; 16. **Tunisia**

FINALELE ÎNTRECERILOR DE BOX AU OFERIT DISPUTE SPECTACULOASE

Ora tîrzie la care s-au disputat meciurile finale din cadrul turneului olimpic de box nu ne-a permis să relatăm amănunte de la aceste întreceri. O facem acum. La cea mai mică categorie de greutate, semimuscă, campionul european **György Gedö** (Ungaria) s-a dovedit net superior adversarului său **Kim U Lee** (Coreea de Sud) pe care l-a întrecut prin varietatea procedeelor tehnice și prin viteză. **Gedö b.p. (5—0) Kim U Lee.** Medalii de bronz: **Ralph Evans** (M. Britanie) și **Enrique Rodriguez** (Spania). Titlul de campion olimpic la categoria muscă a revenit, în mod surprinzător, bulgarului **Gheorghi Kostadinov** — participant pentru prima oară la o mare competiție internațională. Victoria sa a fost cu atît mai surprinzătoare, pe cît a fost de clară. El l-a învins cu 5—0, pe ugandezul **Leo Rwabogo**, medaliat cu bronz la J.O. de la Ciudad de Mexico. Medaliile de bronz au revenit boxerilor **Leszek Blazynski** (Polonia) și **Douglas Rodriguez** (Cuba). Cubanezul **Orlando Martinez** (învinsul lui Toni Mircea la turneul „Centura de aur") a cucerit titlul la categoria cocoș. El l-a învins categoric, la puncte, pe mexicanul **Alfonso Zamora.** Medaliați cu bronz: **George Turpin** (M. Britanie) și **Ricardo Carreras** (S.U.A.). **Boris Kuznețov** (U.R.S.S.) a obținut o decizie discutabilă în fața kenyanului **Philip Waruinge.** Pe locul 3 s-au clasat **Andras Botos** (Ungaria) și **Clemente Rojas** (Columbia). Datorită avantajului acumulat în primele două reprize, cînd și-a folosit bine alonja, **Jan Szczepanski** (Polonia) a fost declarat învingător, la semiușoară, în fața maghiarului **Laszlo Orban.** Medalii de bronz: **Samuel Mbugua** (Kenya) și **Alfonso Perez** (Columbia).

Partida finală a categoriei ușoară a adus în ring doi boxeri cu stiluri și staturi total diferite: **Ray Seales** (S.U.A.) — 183 cm înălțime, cu gardă inversă și **Anghel Anghelov** (Bulgaria) — 170 cm înălțime. Seales și-a folosit bine alonja și l-a ținut la distanță pe Anghelov. În rundul doi, în urma unui upercut la maxilar, Anghelov a fost numărat. Revenirea boxerului bulgar din ultima repriză a fost tardivă. Învingător la puncte (3—2) Seales. Locul 3: **Zvonko Vujin** (Iugoslavia) și **Isaak Daborg** (Niger).

Un meci de mare spectacol au realizat campionul european **Janos Kajdi** (Ungaria) și tînărul (19 ani) cubanez, **Emilio Correa** (învinsul lui Zilberman, la București). Experiența și tehnica lui Kajdi au trebuit să se încline în fața forței și vitalității boxerului cubanez, nu lipsit de cunoștințe tehnice. Depășit clar în ultimul rund, și avertizat pentru țineri în repriza secundă, Kajdi a pierdut cu 5—0. Medalii de bronz: **Jesse Valdez** (S.U.A.), **Tiger Murunga** (Kenya).

Într-o întrecere în general echilibrată, **Dieter Kottysch** (R.F. a Germaniei) a primit verdictul cu 3—2, la mijlocie mică, în fața polonezului **Wieslaw Rudkowski**, calificat în finală în urma unor partide mai grele. Locul 3: **Peter Tiepold** (R.D. Germană) și **Alan Minter** (M. Britanie).

Viaceslav Lemeșev (U.R.S.S.), la vîrsta de 20 de ani, a cîștigat la mijlocie, dovedind calități de mare campion. El l-a învins prin k.o.1 pe finlandezul **Reima Virtanen.** Medalii de bronz: **Marvin Johnson** (S.U.A.) și **Prince Amartey** (Ghana). Superior din punct de vedere tehnic și mult mai rapid decît adversarul său, **Mate Parlov** (Iugoslavia) l-a învins prin abandon rep. 2 pe cubanezul **Gilberto Carrillo** Medalii de bronz la semigrea: **Janusz Gortat** (Polonia) și **Isaak Ikhouria** (Nigeria). Prin neprezentarea lui **Ion Alexe, Teofilo Stevenson** (Cuba) a devenit campion la categoria grea obținînd cea de a treia medalie de aur a boxerilor cubanezi. Pe locul 3 s-au clasat: **Peter Hussing** (R.F. a Germaniei) și **Hasse Thomsen** (Suedia).

ECHIPA R.F. A GERMANIEI A CÎȘTIGAT „CUPA NAȚIUNILOR" LA CĂLĂRIE

Marele Premiu de obstacole pe echipe, „Cupa Națiunilor", la care s-au aliniat călăreți din 17 țări a încheiat luni seara, pe Stadionul olimpic, cea de a XX-a ediție a J.O. În prezența a 80 000 de spectatori s-a desfășurat pe terenul înmuiat de apă prima manșă a acestei dificile și spectaculoase probe.

Doar doi călăreți au izbutit să termine parcursul fără greșeală: americanul Steinkraus, cu calul Main Spring și argentinianul Jorge Llambi cu Okej Amigo Pe echipe, călăreții vest-germani s-au instalat în fruntea plutonului cu 16 p penalizare, urmați numai la un sfert de punct de americani. De altfel, între aceste două echipe s-a dat lupta pentru medalia de aur în manșa a doua, programată, după-amiază În partea a doua a concursului au rămas în luptă echipele: R.F. a Germaniei, S.U.A., Italia, Marea Britanie, Canada, Spania, Elveția și Argentina. Lupta pentru aur, dintre vest-germani și americani, în manșa a doua a consemnat un rezultat de egalitate între cele două echipe, cea a R.F. a Germaniei cîștigînd însă titlul olimpic grație acelui sfert de punct negativ primit de americani în manșa I pentru depășirea timpului regulamentar. Iată clasamentul. 1. **R.F. A GERMANIEI (Fritz Ligges** cu Robin, **Hartwig Steenken** cu Simona, **Gerhard Wiltfang** cu Askan și **Hans-Günter Winkler** cu Torphy) 32 p. 2. **S.U.A. (Karthryn Kusner** cu Fleet Apple, **Frank Chapot** cu White Lightning, **William Steinkraus** cu Main Spring și **Neal Shapiro** cu Sloopy) 32,25 p. 3. **ITALIA (Piero D'Inzeo** cu Easter Light, **Raimondo D'Inzeo** cu Fiorello II, **Graziano Mancinelli** cu Ambasador și **Vittorio Orlandi** cu Fulmer Feather) 48 p, 4. Marea Britanie 51 p, 5. Elveția 61, 25 p, 6. Canada 64 p, 7. Spania 66 p 8. Argentina 121 p.

CRONICA ULTIMEI ZILE DE LA FOREST HILLS

(Urmare din pag. 1)

Din al doilea set, aspectul disputei se schimbă esențial. Năstase se impune atît în atac cît și în apărare. El cîștigă patru ghemuri fără să piardă nici o minge, Ashe adjudecîndu-și unul singur, la serviciul său: 4—1. Apoi, jocul decurge normal pînă la 6—3 pentru Năstase.

Setul al treilea a fost dramatic. Năstase își pierde serviciul în al treilea ghem, după ce făcuse o dublă-greșeală și ratase două voleuri, ca la urmă Ashe să trimită un drive de dreapta fulgerător în lungul liniei: 1—2. Dar Năstase face break în al optulea ghem în care conduce cu 40—0, este egalat și apoi se distanțează cu două pasinguri superbe: 4—4. Egalitatea se menține pînă la inevitabilul tie-break, cînd Ashe reușește să smulgă decizia (5—1). El conduce cu 2—1 la seturi, deși fusese dominat în multe faze ale jocului.

Ultimele două manșe ale partidei sînt însă clar adjudecate tenismanului român. După un 6—4 obținut fără dificultate deosebită în al patrulea set, urmează cel decisiv. Surpriză! Ashe face break în ghemul de debut. Dar își pierde și el serviciul în cel următor, întregind o serie de 11 duble-greșeli comise de-a lungul partidei. Adevărata decizie a survenit în al șaselea ghem, cînd Năstase reușește din nou să înfrîngă serviciul din ce în ce mai slab al adversarului său istovit. Cu 6—3, el încheie seria celor cinci seturi, obținînd o binemeritată victorie.

Scorul finalei: **Ilie Năstase învinge pe Arthur Ashe cu 3—6, 6—3, 6—7, 6—4, 6—3.**

La sfîrșitul jocului, Ilie Năstase avea să facă următoarea declarație trimișilor speciali ai agențiilor de presă: **„Sînt fericit că am reușit să înving un jucător de mare clasă cum este Arthur Ashe..."** La rîndul său, deși vizibil afectat de înfrîngere și foarte obosit, Arhur Ashe declara, foarte sportiv: **„Ilie Năstase a meritat victoria. El a jucat foarte bine, impunîndu-se în momentele decisive ale partidei, cînd cu am acționat prea crispat".**

Programul ultimei zile a fost completat de meciul pentru locurile 3—4, în care **Cliff Richey** a dispus de **Tom Gorman** cu 6—4, 6—4.

În încheiere, s-a jucat finala de dublu mixt, **Ilie Năstase**, vizibil obosit după jocul precedent, n-a putut reedita — alături de americanca **Rosemary Casals** — victoria sa de la Wimbledon. Cei doi sînt învinși cu 3—6, 5—7 de perechea **Marty Riessen** (S.U.A.) — **Margaret Court** (Australia).

„CEA MAI FRUMOASĂ VICTORIE..."

(Urmare din pag. 1)

reușit să se înscrie printre învingători, cel mai adesea americani sau australieni. Celebrul campion englez Fred Perry în 1936 și asul spaniol Manuel Santana în 1965, iată ultimele excepții. Pentru prima oară pe tabelul de onoare stă scris acum numele unui sportiv român.

Este, fără îndoială, cel mai important succes obținut de tenisul românesc într-o lungă istorie. Este totodată continuarea unor prestigioase afirmări ale tenismenilor noștri în acești ani din urmă. Titlul obținut de Ilie Năstase în clasica întrecere americană vine să se adauge celorlalte succese recente, dintre care se disting în mod deosebit prezențele echipei române în finalele „Cupei Davis".

Cînd încheiam convorbirea telefonică cu New York-ul am auzit pe Ilie Năstase spunîndu-ne de la celălalt capăt al firului: „Sînt nespus de fericit că am obținut acest titlu de campion internațional, pe care mi-l doream de mult. Este cea mai frumoasă victorie din cariera mea de tenisman. Mă gîndesc acum cu nerăbdare la viitoarea mare întrecere ce ne stă în față, a treia finală a „Cupei Davis" pe care o susțin alături de vechiul meu coleg de întreceri, Ion Țiriac. Voi fi din nou la București la începutul lui octombrie...".

Pînă atunci, drumurile marelui nostru campion trec prin Sacramento, Los Angeles și San Francisco, viitoarele etape ale Marelui Premiu. Și apoi finala „Cupei Davis". O așteptăm și noi, cu nerăbdare și speranță.

CAMPIONII DE LA FOREST HILLS

(de la a 80-a ediție)

1960 — **Neale Fraser** (Australia)
1961 — **Roy Emerson** (Australia)
1962 — **Rod Laver** (Australia)
1963 — **Rafael Osuna** (Mexic)
1964 — **Roy Emerson** (Australia)
1965 — **Manuel Santana** (Spania)
1966 — **Fred Stolle** (Australia)
1967 — **John Newcombe** (Australia)
1968 — **Arthur Ashe** (S.U.A.)
1969 — **Rod Laver** (Australia)
1970 — **Ken Rosewall** (Australia)
1971 — **Stan Smith** (S.U.A.)
1972 — **ILIE NĂSTASE** (România)

Redacția și administrația: București, str. Vasile Conta nr. 16; telefoane: centrala 11.10.05, secția corespondenți 11.51.09, interurban 72 și 256; telex: sportrom buc. 180. Tiparul I. P. „Informația", București 40.368

Biblioteca Județeană
Tîrgu-Mureș

PROLETARI DIN TOATE ȚĂRILE, UNIȚI-VĂ!

Sportul

ZIAR AL CONSILIULUI NAȚIONAL PENTRU EDUCAȚIE FIZICĂ ȘI SPORT

ANUL XXVIII — Nr. 7174 | 4 PAGINI 30 BANI | Miercuri 13 septembrie 1972

30 DECEMBRIE 1947-1972

TRANSPUNEREA ÎN FAPTE A OBIECTIVELOR STABILITE DE CONFERINȚA NAȚIONALĂ A P.C.R. — O ÎNALTĂ ÎNDATORIRE PATRIOTICĂ

GALAȚI (prin telefon, de la trimisul nostru). Cine vizitează astăzi municipiul Galați nu poate să nu fie impresionat de ritmul său de dezvoltare, care a transformat vechiul port dunărean într-un oraș modern industrial, cu o bogată viață culturală, artistică și sportivă.

Poposind aici la puțin timp după încheierea istoricelor lucrări ale Conferinței Naționale, ne-am dat seama că strălucitele idei cuprinse în raportul prezentat de secretarul general al partidului, tovarășul NICOLAE CEAUȘESCU, au dat un și mai puternic avînt întregii activități, transpunerea în fapte a hotărîrilor devenind o înaltă îndatorire politică și cetățenească pentru toți locuitorii județului.

Referindu-se la aceasta, tov. Paraschiv **Benescu**, președintele Consiliului județean al sindicatelor, ne-a spus: **„Conștienți de importanța măsurilor preconizate, de necesitatea sporirii eforturilor pentru îndeplinirea planului cincinal în patru ani și jumătate, muncitorii, tehnicienii și inginerii care lucrează în întreprinderile orașului nostru se străduiesc și reușesc să realizeze însemnate depășiri de plan. Voi menționa dintre acestea cîteva unități cu rezultate deosebite în producție: „Uzina mecanică navală", „11 iunie", „I.C.M.S.G." și „Laminorul Galați".**

★

La Uzina mecanică navală din Galați am găsit colectivul puternic preocupat de creșterea și diversificarea producției. Discutînd cu ing. **Nicu Vasile**, președintele asociației sportive Gloria, despre obiectivele acestei unități industriale, el ne-a declarat: **„În cinstea celei de a 25-a aniversări a Republicii, colectivul nostru de muncă a obținut numeroase succese. Aceasta ca urmare a introducerii unor noi procedee tehnologice și trecerea la producția în serie a unor mecanisme de înaltă tehnicitate. Astfel, în primele opt luni ale anului au fost înregistrate încă 260 de produse noi. Este de subliniat faptul că la aportul general o contribuție substanțială și-au adus și sportivii asociației noastre".**

★

De la Uzina mecanică navală ne-am deplasat la Șantierul naval. Și aici harnicii muncitori se străduiesc să traducă în viață programul prioritar de construcții navale, avînd drept exemplu faptele comuniștilor. **Ing. Gheorghe Tănase**, referindu-se la avîntul deosebit care caracterizează activitatea întregului colectiv, făcea următoarea remarcă: **„Pentru realizarea obiectivelor propuse se tinde spre o continuă dezvoltare a capacităților de producție menite să asigure posibilitatea îndeplinirii la termen a sarcinilor de plan, astfel ca și noi, constructorii de nave, să ne alăturăm celorlalte unități din județ pentru a contribui din plin la realizarea cincinalului înainte de termen".**

Ne-am convins vizitînd cîteva din secțiile acestui mare șantier că și sportivii se numără printre cei care își aduc aportul la depășirea continuă a sarcinilor de plan. Printre ei sînt caiaciștii **Anghel Manea** și **Ion Puha**, ambii sudori, doar două nume din cei 65 de sportivi ai secției de caiac-canoe.

★

Sărbătoarea care se apropie — cea de a 25-a aniversare a proclamării Republicii — constituie și un moment de analiză a drumului parcurs, de trasare a viitorului. Am stat de vorbă cu mulți muncitori gălățeni. Vorbele lor ne-au format imaginea unui oraș care va cunoaște o permanentă evoluție. Sîntem siguri că vorbele lor vor deveni fapte.

Emanuel FANTANEANU

TINERELE SPORTIVE DE LA F.C.B. SÎNT ȘI MUNCITOARE DESTOINICE

Ne-am îndreptat spre **FABRICA DE CONFECȚII BUCUREȘTI**, informați fiind că în această importantă și puternică unitate industrială a Capitalei, cu însemnate realizări în întrecerea socialistă, în îndeplinirea și depășirea planului, sportivii își cinstesc titlul, sînt apreciați nu numai pentru evoluțiile lor de pe stadioane dar, mai ales, pentru contribuția pe care o aduc în procesul producției.

Ideea de a-i cunoaște, de a afla cîte ceva din gîndurile și preocupările lor, a fost, așadar, foarte ispititoare.

...Iată-le, la secția de creație, pe muncitoarele **Maria Voinescu** și **Livia Dumitru**, ambele jucătoare de bază în echipa de volei a fabricii. Prin mîinile lor au trecut acele frumoase costume purtate de tinerii care au înscris, la marea paradă a sportivilor de la 23 August, inițialele partidului nostru drag.

„Acum, ne spun ele, **cînd în fața poporului nostru stau obiective atît de măreț, cînd ne pregătim să aniversăm pătrarul de veac al Republicii, de la fiecare se cere mai mult, mai bine, mai repede. În conștiința fiecărui muncitor sînt vii documentele Conferinței Naționale — un program măreț, de loc ușor, dar posibil de bine, mai repede. Fiecare, la locul nostru, sîntem o rotiță în uriașul angrenaj național. Și, ca un motor să meargă bine, fiecare rotiță trebuie să funcționeze perfect...**

Aceleași gînduri le animă și pe multe alte tinere din fabrică. Pe **Profira Lungu** și **Viorica Popovici**, muncitoare destoinice și componente ale echipei feminine de fotbal „Venus", fruntașă pe Capitală, pe **Niculina Mitu**, de la secția tehnic-tricotaje și **Elena Adochisei**, de la secția VII tricotaje, ambele excelente handbaliste, dar — înainte de aceasta — lucrătoare foarte apreciate, și multe altele.

...„Colectivul nostru — ne spunea tovarășul **T. Contu**, președintele asociației sportive, **este alcătuit, în marea lui majoritate, din tineri. Or, tinerețea a mers totdeauna în pas cu entuziasmul, cu hotărîrea, cu dorința de a te dărui unui scop înalt, frumos și nobil. Tocmai de aici provine dinamismul lui, participarea la orice inițiativă îndrăzneață. În fața fabricii stau sarcini de mare răspundere. Ne-am propus, după o analiză minuțioasă a resurselor de care dispunem, să realizăm peste plan, în anul 1972, beneficii în valoare de 19 200 000 lei, iar planul de export să-l depășim cu 4 500 000 lei valută. Prin efortul comun al colectivului de muncitori, ingineri și tehnicieni, la care sportivii vor participa cu tot elanul și cu toată priceperea lor profesională, sînt convins că, în cinstea aniversării a 25 de ani de la proclamarea Republicii, vom putea raporta partidului aceste cifre ca îndeplinite".**

...Am părăsit marea întreprindere purtînd în minte imaginea fetelor destoinice și a băieților harnici, care nu precupețesc nici un efort ca produsele purtînd eticheta **„Fabrica de Confecții București"** să fie cele mai căutate pentru calitatea lor.

Claudiu SECARĂ

REVEDERE PLĂCUTĂ CU LAUREAȚII NOȘTRI LA JOCURILE OLIMPICE DE LA MÜNCHEN

MÜNCHEN'72

Aseară tîrziu au sosit în Capitală ultimii componenți ai delegației

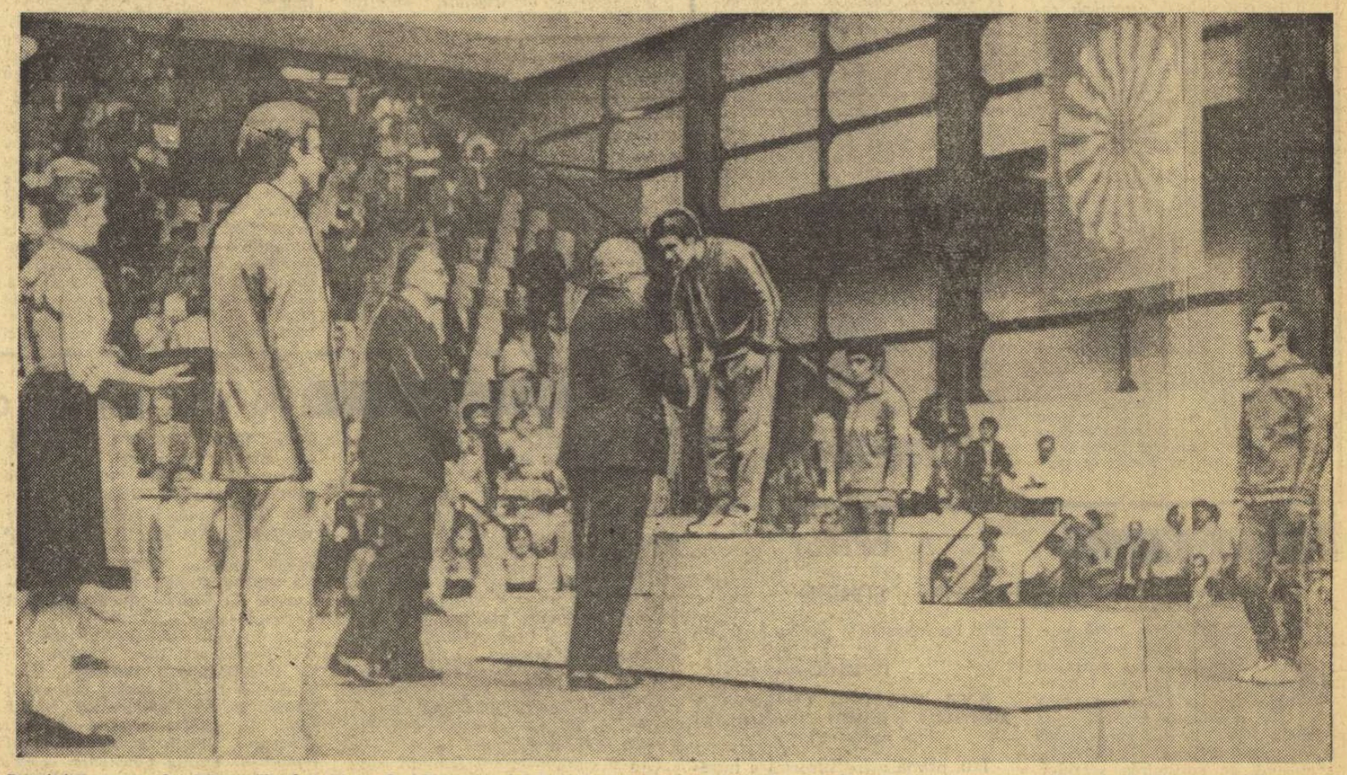

Duminică seara, la Messegälende, Gheorghe Berceanu a luat loc pe prima treaptă a podiumului de premiere. Tovarășul Alexandru Șiperco, în numele C.I.O., îi va înmîna medalia de aur, de campion olimpic la lupte greco-romane. Telefoto: AGERPRES

Peste forfota, neobișnuită la acest ceas de noapte, în holul de sub cupola de beton și sticlă a Otopeniului, s-a auzit vocea impersonală a crainicei. În sfîrșit, vin... Zgomotul se mai stinge. Lumea se înghesuie la ferestre, de unde toate privirile urmăresc licuricii avionului, undeva în noapte, printre mărgelele roșii ale pistei. Încet, parcă cu grijă — doar poartă o încărcătură prețioasă... — pasărea albă apare în lumina orbitoare a proiectoarelor. Acum, cînd și motoarele au amuțit, este liniște. O șoaptă ici-colo sau un glas de copil nerăbdător...

Și deodată, explozia aplauzelor. Pe ușa avionului apar, pe rînd, sportivii care au onorat prezența României la Jocurile Olimpice prin excelente victorii sau prin comportări prestigioase, cei pe pieptul cărora strălucesc medaliile meritului de a fi învins în cea mai aprigă încleștare sportivă. Uriașul Martinescu face să se cutremure fragila scară de metal, în timp ce Berceanu pare ireal de mititel pentru o victorie atît de mare. Patzaichin, ca întotdeauna modest și simplu, zîmbește încurcat, descumpănit în baia de lumină. Apoi coboară și ceilalți. Argentina Menis nu și-a risipit încă voia bună și dezinvoltura. Certitudinea viitorului îi conferă această uimitoare putere de a se depăși. Lîngă ea, Valeria Bufanu și Ileana Gyulai, își stăpînesc cu greu emoția. Momentul solemn al primelor felicitări, al recunoașterii sincere a meritelor acestor demni reprezentanți ai mișcării noastre sportive devine o clipă frumoasă, de neuitat. Mai durabilă și mai plină de semnificații decît multe din clipele trăite de acești mari sportivi.

Puțin mai tîrziu îi găsim din nou. Nu fără oarecari necazuri. E dificil să-i smulgem din noianul îmbrățișărilor familiilor, ale celor apropiați, ale prietenilor. Berceanu abia se mai vede printre buchete de flori. Nu-i putem reține prea mult. Doar cîteva cuvinte...

— Am fost foarte bine pregătit. Antrenorii mei, cărora le mulțumesc din tot sufletul, m-au învățat încă de la primii pași pe saltea, că sportul de performanță cere muncă și sacrificii. N-am ezitat nici o secundă. Am lucrat enorm, pentru că am fost hotărît să aduc țării cel mai prețios trofeu ce-l poate obține un sportiv: medalia de aur la Jocurile Olimpice...

Martinescu, cu statura lui, face mai bine față asaltului de felicitări și îmbrățișări. Între două strîngeri de mînă ne spune clătinînd din cap:

— Visam o medalie. Sincer vorbind, nu prea îndrăzneam să cred că va fi de aur. Totuși, în toiul luptei, cînd am văzut că și adversarul meu este un om, care are și el limitele lui fizice mi-am înzecit puterile. Simțeam că pot, că sînt mai tare ca el. Și am fost.

Îl căutăm pe Patzaichin. A dispărut. Nu-i place tumultul acestor momente. Iubește liniștea și răcoarea apei. Îl găsim pe Gruia. Este radios și nu are ochi decît pentru Andrea, fetița lui. Ne salută și zice repede:

— Mi-am făcut datoria. Am înscris pentru echipa țării 37 de goluri la această Olimpiadă. Pînă acum, de-a lungul anilor, am marcat pentru reprezentativă 636 de puncte în 126 de meciuri internaționale. Cred că a sosit timpul...

N-am auzit bine ce-a spus. Se vorbea prea tare în jur. Și pe urmă, cine se mai gîndește la despărțire în această seară de toamnă la revederii, a reîntîlnirilor ce vestesc un început.

Călin ANTONESCU

ȘI ACUM... OLIMPIADA A XXI-a!

MÜNCHEN, 12 (prin telefon, de la trimisul Agerpres, Ilie Goga). Jocurile Olimpice de la München, încheiate luni seara, au intrat în domeniul comentariilor și istoriei sportive.

Gîndurile și privirile tinerilor de pe toate meridianele globului se îndreaptă acum spre Montreal, marele oraș canadian, care va găzdui în anul 1976 a 21-a ediție a Jocurilor Olimpice moderne.

Ziaristul Louis Chantigny, șeful de presă al Comitetului olimpic canadian, a avut amabilitatea să ne furnizeze cîteva informații despre pregătirile ce se fac la Montreal în vederea viitoarei Olimpiade. Chiar în cursul acestui an va începe în partea de est a orașului, în apropierea Grădinii Botanice, construcția Parcului sportiv olimpic ce va cuprinde stadionul pentru atletism și festivități, Palatul sporturilor cu piscine și săli pentru jocurile sportive, terenuri pentru hochei pe iarbă și satul olimpic. Arena centrală va avea o capacitate de 80 000 de locuri, fiind prevăzută cu un acoperiș mobil confecționat dintr-o pînză specială. Această uriașă cupolă va putea fi ridicată deasupra stadionului sau coborîtă în numai 20 de minute. Bazele sportive de la Montreal vor fi foarte apropiate una de alta, încît vom avea de-a face cu „o nouă Olimpiadă a distanțelor scurte", ca și la München.

Bazinul de canotaj va fi amenajat într-o zonă apropiată și ea de centrul olimpic. Întrecerile de iahting se vor disputa la Kigston, un port pe malul lacului Ontario, la 250 km de Montreal.

Paralel cu activitatea de construcție a principalelor arene olimpice, Comitetul de organizare a Jocurilor, al cărui președinte și comisar general este dl. Roger Rousseau, în vîrstă de 51 de ani, fost diplomat și economist de profesie, a luat o serie de inițiative destinate să sprijine organizarea Olimpiadei, să facă cunoscută în rîndul populației canadiene semnificația Jocurilor Olimpice. În acest scop guvernul provinciei Quebec a lansat un vast program de pregătire ce poartă numele de „Mission"-1976. De un mare succes s-a bucurat concursul olimpic național cu tema **„ce reprezintă mișcarea olimpică în general și Jocurile din 1976 în special"**. 300 000 de elevi au participat la acest concurs, care va fi repetat pînă la deschiderea Jocurilor Olimpice.

„În sfîrșit — mi-a spus Louis Chantigny — **Comitetul de organizare a ales recent emblema Olimpiadei de la Montreal, o emblemă**

destul de sobră, dar bogată în simboluri, reunind în exprimarea sa grafică cercurile olimpice, pista ovală a unui stadion, prima literă a orașului gazdă Montreal și podiumul laureaților".

Așadar, s-a dat startul pentru o nouă ediție a Jocurilor Olimpice!... Vorbind despre Olimpiada încheiată la München, L. Chantigny, specialist în canotaj, a ținut și pe această cale să transmită sportivilor români felicitări pentru frumoasa lor comportare pe care au avut-o în regatele olimpice de la Feldmoching.

ASTĂZI, PE PATRU „FRONTURI" LA FOTBAL

F. C. ARGEȘ, RAPID, U.T.A. ȘI „U" CLUJ INTRĂ ÎN SCENA COMPETIȚIILOR CONTINENTALE

Secvență de la antrenamentul de ieri, de pe stadionul 23 August, al fotbaliștilor de la Landskrona Boys Foto: I. MIHĂICA

Fotbalul european își deschide astăzi, pe stadioanele tuturor țărilor de pe continent, forțele sale de prim ordin. Începe cele trei competiții care au intrat în tradiția vieții lui, devenind de o asemenea importanță încît, în momentul de față, doar întrecerea pentru „fotoliile" turneului final al campionatului lumii și turneul final însuși le mai depășesc ca amploare și interes al publicului.

Reprezentantele noastre în ediția 1972-73 a celor trei clasice cupe (a campionilor, a învingătorilor de cupe și trofeul U.E.F.A.), alcătuiesc un pluton mixt din punctul de vedere al prezențelor în aceste pretențioase competiții. E un grup al experimentatelor, compus din Rapid și U.T.A., care au participat cu destulă regularitate în ultimele sezoane la una dintre cele trei întreceri continentale. Și grupul alcătuit din F.C. Argeș și „U" Cluj care nu s-au mai întîlnit de o bună bucată de vreme cu teatrul continental al competițiilor de club. În ordinea valorii adversarilor credem că misiunea formațiilor românești în probele care încep astăzi ar avea următoarea enumerare: **„U" Cluj** — în fața experimentatei și consacratei ex-campioane și ex-deținătoare de cupe a Bulgariei, **Levski-Spartak Sofia; U.T.A.** — în dispută cu una dintre cele mai vechi și mai renumite formații ale fotbalului suedez, **Norrköping; Rapidul** — în compania unui unsprezece de o vigoare și o ambiție puțin obișnuite, **Landskrona; F. C. Argeș** — primind replica unei campioane puțin scontată, **Aris Bonnaweg** din Luxemburg.

Vă reamintim programul celor patru jocuri de astăzi ale formațiilor noastre: „CUPA CAMPIONILOR EUROPENI": Aris Bonnaweg — F.C. Argeș, stadionul Municipal, ora 20.30; „CUPA CUPELOR": Rapid — Landskrona, stadionul „23 August", ora 20; „CUPA U.E.F.A.": U.T.A. — Norrköping, stadionul U.T.A., ora 16; „U" Cluj — Levski-Spartak Sofia, stadionul Municipal, ora 16. Toate partidele vor fi transmise la radio, iar meciul de la Cluj și repriza secundă a celui de la București vor fi televizate în direct.

(Citiți în pag. a 3-a ample informații privitoare la cele patru meciuri).

AZI, ETAPA A VI-a ÎN CAMPIONATUL DE RUGBY

CAMPIOANA ȚĂRII — „U" TIMIȘOARA — EVOLUEAZĂ DIN NOU ÎN CAPITALĂ

Astăzi, din nou la rugby. O etapă aproape completă — un singur meci urmează să se joace mîine — punctată de multe partide interesante.

În Capitală, ca de obicei, un cuplaj, primul pe noua bază sportivă a uzinelor Vulcan. În deschidere, de la orele 15,30 vor evolua formațiile **Dinamo** și **C.S.M. Suceava**. Prilej de reabilitare pentru dinamoviști, după două eșecuri puțin scontate (la Steaua și la Politehnica Iași). Pentru rugbyștii suceveni, așadar, o misiune ingrată. Prima lor evoluție în Capitală am dori să convingă, dacă nu ca rezultat, cel puțin ca comportare.

În continuare, — orele 17 — **Vulcan** va juca cu **Universitatea Timișoara**. Ambele formații vin cu cîte o înfrîngere, astfel că apare îndreptățită dorința (și ambiția) lor de a termina victorioase.

În țară cîteva meciuri care se anunță extrem de echilibrate.

Primul dintre ele pare să fie cel de la Iași, dintre **Politehnica** și **Farul Constanța**. Sportivii ieșeni, neînvinși pînă acum în jocurile susținute acasă, sînt decișI să treacă și de XV-le constănțean. Pe de altă parte Farul, care a „urcat" pe locul 2 în clasament, este dornică să-și mențină actuala poziție, cel puțin pînă la 3 decembrie, confruntarea sa directă cu liderul. La Sibiu, **C.S.M.**, deși joacă acasă, nu are o misiune prea ușoară în fața **Griviței Roșii**, care începe să intre în cadența competiției. Echilibrat se anunță și jocul de la Săcele, dintre **Precizia** și **Gloria**, un fel de derby al... codaselor. Mai lesne de anticipat este rezultatul dintre **Știința Petroșani** și **Sportul studențesc**: după evoluția complet diferită a celor două echipe, prima șansă o păstrează studenții din valea Jiului.

Meciul **Steaua—Rulmentul Bîrlad** se va juca joi pe „Ghencea", de la orele 16,30.

Rugby în manieră fotbalistică. Dinamoviștii (în alb) susțin astăzi, pe terenul Vulcan un nou examen, evident mult mai ușor decît cel cu Steaua (de la care a fost surprins acest instantaneu) jucînd cu C.S.M. Suceava...

Campioni olimpici de atletism vor evolua la Constanța

La triunghiularul atletic de la Constanța (23 și 24 septembrie) dintre echipele masculine și feminine, ale **României**, **Finlandei** și **Suediei**, vor putea fi urmărite o serie dintre vedetele actualelor Jocuri Olimpice: campionii **Lasse Viren** și **Pekka Vasala** (Finlanda), laureații cu argint sau bronz **Argentina Menis**, **Valeria Bufanu**, suedezul **Ricki Bruck** etc.

13 Septembrie — Ziua pompierilor

Au trecut 124 de toamne de cînd, în acea istorică zi de 13 septembrie, pompierii companiei comandate de căpitanul Pavel Zăgănescu au înscris în cartea de aur a istoriei neamului una din cele mai glorioase file, opunîndu-se asaltului trupelor otomane. Eroii din Dealul Spirii aveau să apere atunci idealul luminos al revoluției de la '48, cu prețul jertfei supreme.

Continuatori demni ai acestor glorioase tradiții, vitejii pompieri ai zilelor noastre nu-și precupețesc nici ei forțele, energia și priceperea în lupta cu focul incendiilor sau cu apa inundațiilor, salvînd viața celor în primejdie și bunurile amenințate.

Mărturii ale curajului și bărbăției pompierilor, zecile de persoane și sutele de obiective salvate în fiecare an, uneori cu sacrificiul vieții, vorbesc elocvent despre înalta pregătire, politică și de specialitate, a militarilor cu cască și brîu, despre excelenta lor condiție fizică.

Bucurîndu-se, ca de altfel întreaga noastră armată, de o grijă deosebită din partea partidului și statului, a întregului popor, pompierii își consolidează necontenit capacitatea combativă, cucerind cu fiecare zi noi trepte în ascensiunea spre culmile măiestriei militare. Și nu este un secret pentru nimeni faptul că reușita lor, în apriga încleștare cu stihia dezlănțuită, se datorește, în bună măsură, unei temeinice pregătiri fizice, călirii permanente a trupurilor și voinței lor.

Că este așa o dovedește faptul că marea majoritate a militarilor au dobîndit insigna de polisportiv, că la întrecerile sportive de masă, organizate în județele țării cu prilejul diferitelor sărbători, participarea pompierilor este numeroasă și încununată de succese.

Dar, în unități și subunități, nu numai pregătirea fizică de specialitate și generală contribuie la formarea de servanți rezistenți, capabili să facă față unor eforturi mari și prelungite. Încadrat în bareme specifice, întregul proces de instruire are menirea să formeze calități fizice și moral-volitive deosebite la toți militarii. Astfel stînd lucrurile, apar ca adevărate performanțe ieșirea la alarmă a mașinilor de pompieri în mai puțin de două minute, în condiții nu tocmai favorabile — iarna, pe timp de noapte —, sau escaladarea unei clădiri cu două etaje, cu ajutorul scărilor culisabile, în mai puțin de 7 secunde etc.

Desigur, un rol important în obținerea acestor rezultate îl are, pe lîngă instrucția specifică, pe lîngă concursurile profesionale, și mișcarea sportivă de masă, inițiată de organele și organizațiile de partid și de tineret, autodotarea unităților cu săli și terenuri sportive, cu popicării, cu aparate de gimnastică și altele.

Pe de altă parte, nu trebuie uitat că din rîndurile pompierilor s-au ridicat și o serie de sportivi de performanță, care au adus și continuă să aducă noi trofee în palmaresul sportului românesc. Bunăoară, nume ca acela al locotenent-colonelului Ștefan Popovici — de șapte ori campion național la talere aruncate din turn și din șanț, de două ori medaliat cu argint la europenele din Finlanda și R. D. Germană, o dată cu bronz la Moscova, deținător al recordului absolut al României cu 200 de puncte din 200 posibile — este bine cunoscut în lumea sportului românesc. La fel, maeștrii sportului și campionii naționali locotenent-colonelul Aurel Losniță, maiorii Marius Neagu și Constantin Popescu, căpitanii Marcel Voinea și Gheorghe Tohăneanu, locotenenții majori D-tru Ivanov, Alexandru Lincaru și Gheorghe Dragomirescu, locotenentul Dumitru Dinea și subofițerii Florea Zgîngă, Nicolae Ionescu și Constantin Vlad reprezintă cu cinste gimnastica și hocheiul, echitația și rugbyul, canotajul și ciclismul, crosul și handbalul, luptele și alte discipline sportive.

Sînt, credem, suficiente exemple pentru a demonstra că în trupele de pompieri pregătirea fizică și sportul fac casă bună cu instrucția specifică, cu prevenirea și stingerea incendiilor, contribuind considerabil la sporirea operativității și eficienței intervențiilor.

Locotenent-major ing.
T. N. CONSTANTINESCU

ȘCOALA, PRINCIPALUL CENTRU DE DESFĂȘURARE A ACTIVITĂȚII SPORTIVE DE MASĂ A ELEVILOR

- Toți președinții asociațiilor sportive școlare instruiți sub egida C.C. al U.T.C.
- Cursuri speciale pentru elevi-arbitri la sporturile de iarnă, gimnastică și carting
- Un nou calendar competițional indisolubil legat de școală

Este îndeobște cunoscut rolul organizațiilor U.T.C. din școli în direcția organizării și, în general, a bunei desfășurări a activității sportive, după cum sînt de apreciat unele reușite înregistrate în acest sens: angrenarea tineretului studios în practicarea atletismului, în mod special a crosului, a turismului de masă, extinderea inițiativei de a se desemna campionii pe clase și școală la diferite discipline sportive etc.

În dorința de a pregăti cît mai temeinic pe cei care fac parte din conducerea asociațiilor sportive școlare, Secția Sport-turism a C.C. al U.T.C. a continuat, în vacanța de vară, acțiunea de instruire a președinților asociațiilor sportive. *În perioada iunie-iulie, la Costinești, au urmat cursuri speciale de pregătire aproape 1 500 de președinți de asociații sportive reprezentînd școli generale. După statisticile existente la forul organizator, cifra președinților de asociații sportive școlare instruiți de la începutul acțiunii — cu 7 ani în urmă — a trecut de 15 000. Practic, TOȚI președinții de asociații sportive școlare au trecut prin asemenea cursuri de pregătire, iar unii dintre ei le-au repetat.* Pregătirea multilaterală — teoretică, metodică și practică — asigurată celor care conduc asociațiile sportive ale elevilor își pune astfel tot mai mult amprenta asupra modului cum trebuie înțeleasă acțiunea de cuprindere a maselor de tineri și tinere din școli în practicarea exercițiului fizic, evident după gusturi și preferințe, ținînd seama și de condițiile materiale pe care le oferă fiecare unitate de învățămînt.

C.C. al U.T.C. a realizat mai mult: a lărgit experimentul (reușit) inițiat anul trecut la Gurghiu cu pregătirea unor elevi-arbitri. Tabăra care a avut loc în aceeași localitate din județul Mureș a fost chemată să instruiască în probleme de arbitraj elevi iubitori ai sporturilor ce se practică iarna: schi, patinaj, sănius și alături de acestea tenis de masă, gimnastică acrobatică, gimnastică modernă și carting.

chiar și cu elevi care n-au avut inițial o specializare în acest sport. Piramidele cu cîte 3 și 4 elevi pregătiți doar 10—12 zile au demonstrat în mod convingător acest fapt. La fel: în cazul gimnasticii moderne, printr-o temeinică instruire, în ciuda unui lot neomogen valoric, s-au putut alcătui două ansambluri — cu panglici și cercuri — care au dat deplină satisfacție. Deci...

nico-aplicative. Intenția (mărturisită) a celor din activul sportiv al C.C. al U.T.C. de a confecționa ecusoane, pliante speciale pentru carting, care să fie difuzate pe scară largă în școli, va impulsiona acțiunea de propagare a acestei discipline. La fel ca și orientarea activității atelierelor-școală către construirea unor aparate. Oricum, chiar din primul trimestru al noului an școlar, problema cartingului se va afla pe agenda asociațiilor sportive ale elevilor.

În toate cazurile (la toate disciplinele amintite) numai aspecte încurajatoare: elevii și-au însușit foarte bine materialul predat, au răspuns excelent la probele practice. Este drept că și alegerea profesorilor-instructori a fost foarte inspirată: *Eniko Cseh* — Brașov la schi, secondată chiar de antrenorul federal, *Ion Berindei*, *Vasile Poldiș* — Cluj la patinaj, *Niki Angelescu* — București la tenis de masă, *Ion Dudusciuc* — I.E.F.S. la gimnastică acrobatică, *Carmen Vasiliev* — Cluj și *Liliana Ilica* — București la gimnastică modernă. *S-a verificat cu acest prilej că, de pildă, gimnastica acrobatică se poate organiza în bune condițiuni*

O notă specială pentru carting. Mai bine de 50 de elevi și eleve, sub îndrumarea *prof. Eron Mircea Ionescu*, au învățat nu numai conducerea miniturismelor, ci și elemente de construcție, de reparații, reguli de circulație. Să nu uităm, prof. Ionescu a fost inițiatorul primului cerc de carting la nivelul liceelor — la „Ion Neculce" din București — antrenorul care a trimis la „Raliul primăverii" nu mai puțin de 6 elevi; deci cu carnete de conducere auto... Nu încape nici o îndoială că dezvoltarea cartingului în școală — cei 55 de organizatori-arbitri instruiți la Gurghiu vor fi primii care vor pleda în acest sens — cunoaște un real succes de participare, dat fiind interesul elevilor față de sporturile teh-

★

Fiindcă ne-am referit la noul an școlar, trebuie să amintim cîteva noutăți privind calendarul competițional, de data aceasta realizat în comun de Ministerul Educației și Învățămîntului, Consiliul Național al Organizației Pionierilor și Consiliul Național pentru Educație Fizică și Sport. Calendarul — care va rămîne în vigoare pe un termen de 4 ani — sintetizează un sistem nou, o concepție mult mai apropiată de realități decît cea de pînă acum; și anume, *nucleul întregii activități sportive a elevilor îl va constitui școala, asociația sportivă care va organiza o serie de activități necompetiționale* (serbări și demonstrații de gimnastică, de ansamblu, gimnastica zilnică, „Ziua sporturilor preferate", inițierea în natație, activități sportiv-recreative în vacanțe, în tabere etc.) *precum și altele competiționale* — în principal campionatul școlii, la acele discipline aflate în concordanță cu baza materială, concursuri de patinaj, diferite „cupe" la nivelul localității sau al județului, festivalul sporturilor de iarnă ș.a.

Cît privește competițiile cu fază finală republicană, acestea au fost orientate către atletism (un campionat național individual), schi (alpin și fond), sănius (sub forma tradițională a „Săniuței de argint"). Au rămas în prim plan competițiile de mare interes în rîndurile elevilor, ca Pentatlonul atletic școlar (cu finala găzduită probabil la Baia Mare), Crosul tineretului (ultimul act la Rm. Vîlcea), Concursul național de șah al elevilor. Apare ca o noutate „Festivalul ansamblurilor școlare de gimnastică modernă" — finala la București — destinat să angreneze în această disciplină un număr sporit de eleve.

O ultimă subliniere: pentru lansarea tuturor acestor acțiuni și pregătirea lor temeinică, nu de mult a avut loc o instruire specială a activului sportiv al C.C. al U.T.C. De asemenea, între 1—3 septembrie s-a organizat o consfătuire — la Pitești — cu secretarii responsabili cu activitatea sportivă din cadrul comitetelor județene U.T.C. Asupra unor aspecte evidențiate la aceste lucrări, ne propunem să revenim.

Tiberiu STAMA

VOLEI — O NOUĂ EDIȚIE ÎN CAMPIONATELE NAȚIONALE

DIVIZIONARELE A REINTRĂ ÎN SCENĂ PESTE 18 ZILE

La **1 octombrie** începe o nouă ediție a campionatelor naționale ale primei divizii. La startul celei de a 24-a ediții masculine se aliniază următoarele formații: **Dinamo București** — deținătoarea titlului de campioană a țării, **Steaua, I.E.F.S., Rapid, Progresul, Politehnica Galați, Universitatea Cluj Viitorul Bacău, Tractorul Brașov, Universitatea Craiova, Electra București** și **Voința Arad**, ultimele două fiind promovate în urma barajului care a avut loc în primăvară, după încheierea diviziei secunde. La ediția a 23-a a campionatului feminin (div. A) iau parte echipele: **Rapid București** — campioană a țării, **Penicilina Iași, Medicina București, I.E.F.S., Universitatea Timișoara, Constructorul București, Dinamo, Ceahlăul P. Neamț, Farul Constanța, C.S.M Sibiu** și noile promovate, **Universitatea Cluj** și **Universitatea București**. Turul competiției atît la masculin, cît și la feminin, va dura pînă la **10 decembrie**, fiind programate etape săptămînale. Returul va începe la **11 februarie** 1973 și va cuprinde 9 etape săptămînale și 2 intermediare (**21 februarie** și **21 martie**). Spre deosebire de campionatul trecut, acum vor avea loc turnee finale pentru locurile 1—6 și 7—12. Primul turneu, la feminin este programat la **Iași**, iar celălalt la **Constanța**, între **17** și **21 aprilie 1973**.

Aceleași date sînt prevăzute și pentru turneele finale masculine, care se vor desfășura la **Pitești**. (locurile 1—6) și la **Cluj** (locurile 7—12).

IN DIVIZIA B, PRIMELE MECIURI LA 24 SEPTEMBRIE

În acest an la startul diviziei secunde — care va începe cu primul tur în aer liber la **24 septembrie** — sînt înscrise 48 de echipe masculine și feminine.

În întrecerea băieților seriile au următoarea componență: **Petrolistul Cîmpina Vagonul Ploiești, Politehnica Iași, C.S.M Suceava, Relonul Săvinești, Petrolul Ploiești** (seria I), **Delta Tulcea, Medicina București, Farul Constanța, Unirea Tricolor Brăila, Aurora București, Locomotiva București** (seria a II-a), **A.S.A. Sibiu, Electroputere Craiova, Corvinul Hunedoara, Voința Alba Iulia, Constructorul Caransebeș, Politehnica Timișoara** (seria a III-a), **Industria sîrmei C. Turzii, Alumina Oradea, Universitatea Brașov Explorări B. Mare, Pedagogic Tg. Mureș, Silvania Șimleul Silvaniei** (seria a IV-a).

La feminin, cele patru grupe au următoarea alcătuire: **Flacăra Roșie București, I.T. București, Universitatea Iași, Progresul București, Voința Buzău, Politehnica Galați** (seria I), **Spartac București, C.P. București, Dacia Pitești, Viitorul București, Voința Constanța, A.S.E. București** (seria a II-a), **Drapelul roșu Sibiu, Progresul-Învățămînt Tîrgoviște, Medicina Timișoara, Corvinul Deva, Universitatea Craiova, Voința Brașov** (seria a III-a), **Voința M Ciuc, Voința Oradea, Voința Reghin, Medicina Tg. Mureș, Constructorul Arad, Voința Zalău** (seria a IV-a).

Următoarele trei tururi (**19 noiembrie — 17 decembrie, 18 februarie — 18 martie, 1—29 aprilie**) se vor desfășura în sală, turneele finale fiind programate între **13—15 mai** la **Rm. Vîlcea**, la masculin și la **Brăila**, cel feminin.

96 ECHIPE DE JUNIORI PREZENTE LA START

În ediția 1972—1973 a campionatului național al juniorilor și școlarilor participă 96 de echipe masculine și feminine împărțite în cîte 8 serii.

Primul tur (**24 septembrie — 22 octombrie**) și cel de al doilea (**28 ianuarie — 25 februarie**) urmează să se desfășoare pe etape săptămînale, în timp ce turul trei se va disputa între **4—8 aprilie** sub formă de turneu pentru echipele masculine în localitățile **Iași, Buzău, Brăila, București, Rm. Vîlcea, Timișoara Tg. Mureș, Satu Mare**. Iar pentru cele feminine la **P. Neamț, Medgidia, Topliță, București, Tîrgoviște, Arad, Sibiu** și **Bistrița**.

AUTOMOBILISM — BOGATĂ ACTIVITATE

LA INCHEIEREA SEZONULUI

Comisia sportivă națională auto, întrunită în urmă cu cîteva zile la sediul A.C.R., a luat o serie de măsuri de o deosebită importanță privind activitatea competițională internă din acest sfîrșit de sezon. Se știe că, anul acesta, țării noastre îi revine cinstea de a organiza Raliul Balcanic. Pentru buna desfășurare a acestei competiții de anvergură, A.C.R. a întocmit un plan de măsuri iar în prezent Comisia sportivă națională se străduiește ca toate problemele organizatorice să fie rezolvate în cele mai bune condiții.

Raliul Balcanic se va disputa în zilele de 14 și 15 octombrie, cînd automobiliștii sportivi din Bulgaria, Grecia, Iugoslavia, România și Turcia vor acoperi traseul: **Brașov — Cîmpulung — Sibiu — Petroșani — Hațeg — Copșa Mică — Tîrnăveni — Toplița — Bicaz — Gheorghieni — Miercurea Ciuc — Tîrgul Secuiesc — Poiana Sărată — Poiana Brașov.** În momentul de față, Comisia sportivă națională a delegat pe cîțiva dintre cei mai buni tehnicieni în materie care să lucreze la amplasarea pe traseu a tuturor posturilor de control.

Cu prilejul ședinței amintite, s-au perfectat și datele de desfășurare ale ultimelor competiții din calendar:

- Circuitul de viteză din orașul Cluj se va disputa în ziua de 24 septembrie, concurenții trebuind să-și anunțe participarea la sediul A.C.R. sau la Filiala A.C.R Cluj pînă cel mai tîrziu în ziua de 16 septembrie a.c.
- Campionatul național de viteză în coastă, etapa a IV-a, se va disputa de pe Dealul Feleacului, în zilele de 7—8 octombrie. Pentru acest eveniment concurenții vor trebui să confirme participarea pînă cel mai tîrziu la 26 septembrie, la sediul A.C.R. sau la Filiala A.C.R. Cluj.
- Concursului de viteză pe circuit, programat în orașul Brăila, i s-a rezervat data de 29 octombrie a.c. Ultim termen de înscriere: 14 octombrie.

BOX — A ÎNCEPUT „CUPA FEDERAȚIEI" PE ECHIPE

S-a dat startul într-o nouă ediție a „Cupei F.R. Box" pe echipe. În etapa inaugurală au avut loc mai multe întîlniri în care formațiile favorite au obținut succese facile. De reținut că asociațiile și cluburile sportive din mai multe orașe nu s-au preocupat în suficientă măsură de sprijinirea secțiilor de box și acest fapt a avut repercusiuni asupra comportării și evoluției sportivilor respectivi. Avem însă convingerea că, în etapele ce urmează, situația se va ameliora simțitor și aceasta spre satisfacția tuturor iubitorilor de box din Timișoara, Brăila, Craiova și alte orașe în care pugilismul are o veche și frumoasă tradiție.

Iată acum rezultate și amănunte de la prima etapă.

SELECȚIONATA JUD. CARAȘ SEVERIN — ELECTROPUTERE CRAIOVA 18—4

Desfășurată la Bocșa, reuniunea a dat cîștig de cauză sportivilor localnici, care au cîștigat la un scor categoric, deși oltenii porneau cu prima șansă, datorită tradiției ce o are boxul la Craiova.

T. Săsăranu-coresp.

SELECȚIONATA CLUJ — MOTORUL ARAD 17—5

Gazdele au cîștigat patru meciuri prin abandon (!). De la arădeni au învins doar N. Mot pe Șt. Marton și R. Lazea pe I. Cîmpeanu, iar I. Szekeli a terminat la egalitate cu V. Morea.

P. Radvani-coresp.

MUSCELUL CÎMPULUNG — COMBINATA PORTUL + CIMENTUL 19—3

Localnicii au cîștigat categoric datorită unei bune pregătiri asigurate întregii echipe. De la oaspeți s-a prezentat bine doar Tr. Cerchia care l-a întrecut la puncte pe I. Ștefan.

D. Rădulescu-coresp.

A.S.A. BACĂU — COMBINATA METALUL + RAPID BUCUREȘTI 12—10 (!)

Iată prima mare surpriză a întrecerii. Echipa cîștigătoare a ediției de anul trecut a competiției a pierdut prima confruntare a actualei ediții. De reținut că de la bucureșteni au coborît treptele ringului învinși experimentații Iulian Lungu (întrecut de Dinu Condurat) și I. Mageri (învins de R. Ilie).

I. Ilie-coresp.

U.M. TIMIȘOARA — CONSTRUCTORUL GALAȚI 3—19

Oaspeții s-au prezentat bine pregătiți și au cîștigat la scor. Nu-i mai puțin adevărat că echipa timișoreană a avut o evoluție sub orice critică. Cei mai buni: Ganea, Amăzăroaie, Bumb și Lehăduș de la învingători.

Șt. Marton-coresp.

VOINȚA SATU MARE + C.S.O. BAIA MARE — CRIȘUL ORADEA 19—3

Reuniune de bun nivel tehnic, cu cîteva meciuri atractive. Orădenii au avut o comportare modestă și, credem, vor avea clipe grele în actuala ediție a întrecerii.

Șt. Vida-coresp.

VOINȚA + SĂGEATA BRĂILA — FARUL CONSTANȚA 5—15

Oaspeții, cu o formație puternică, s-au impus și au cîștigat la un scor concludent. În cadrul reuniunii au fost înregistrate și cîteva mari surprize cum sînt înfrîngerile prin abandon ale lui O. Badea și A Iliescu în fața lui Gh Marinel și Șt. Bătănaș.

Gh. Rizu-coresp.

HANDBAL — NIMIC NOU PE „FRONTUL" CAMPIONATULUI FEMININ...

Prima dintre marile competiții interne s-a și înscris pe agenda activității handbalului, oferindu-ne de două săptămîni partide doar în mică parte echilibrate. Este vorba de disputa formațiilor feminine de divizia A, care a programat pînă în prezent două runde. Desigur, cele 10 partide la care am asistat constituie un mijloc insuficient pentru a putea sonda, de pe acum, modul în care își vor pune în valoare calitățile cele 10 echipe participante. Este firesc, deci, ca în această direcție să așteptăm încă cîteva etape pentru ca să se poată formula opinii cît de cît corecte, apropiate de situația reală a luptei pentru întîietate.

Totuși, cîteva observații cu caracter general se pot face. Ne referim, în primul rînd, la faptul că și această ediție se pare că nu va aduce ceva nou pe „frontul" handbalului nostru feminin. Deși s-au disputat doar două etape, totuși pe primul plan al întrecerii întîlnim tot vechile cunoștințe, formațiile care de o bună bucată de timp își măsoară forțele în lupta pentru ocuparea primelor trei locuri: **Universitatea Timișoara, Universitatea București** și **I.E.F.S. București**. Chiar dacă campionatul se află abia la început, se poate afirma, fără prea multe ezitări, că aceste trei echipe se vor număra printre protagonistele competiției, urmînd ca rezultatele partidelor dintre ele să fie decisive în ocuparea pozițiilor fruntașe ale ierarhiei noastre naționale. În rest, aspirații modeste chiar din start, limitate la eterna poveste a evitării retrogradării.

Este evident că nimeni nu poate avea pretenția de a aștepta modificări spectaculoase de la o ediție la alta în cadrul unora dintre formațiile participante la cea mai importantă întrecere a handbalului feminin. Dar putem să avem măcar pretenția de a intui un început bun, o oarecare intenție de a depăși stadiul de mediocritate la care se mențin majoritatea echipelor de divizia A. Nu cu mult timp în urmă toată lumea s-a bucurat de felul în care începuse să se lucreze la Buhuși, unde preocuparea pentru creșterea și promovarea elementelor tinere adusese mari satisfacții formației locale Textila. Apoi, s-a constatat un început bun la Tg. Mureș, unde, de asemenea, se muncea serios, în perspectivă. Totul s-a stins, însă, repede, ca un foc de paie și lucrurile au reintrat în normal. Și iată, a început un nou campionat în care doar trei echipe luptă pentru titlu, iar restul să... supraviețuiască.

Foarte interesant în această direcție ni se pare faptul că în ultimul an s-a apreciat — și rezultatele pe plan internațional au confirmat acest lucru — că pe tărîmul creșterii și afirmării junioarelor s-au obținut progrese consistente. Poate mai consistente decît la juniori. Era, deci, normal să asistăm la o promovare masivă a tinerelor handbaliste în loturile formațiilor participante la campionatul feminin. Cu cîteva excepții, însă, (Rapid București, Universitatea București), lucrurile nu s-au petrecut așa. Ba, dimpotrivă. Numărul cel mai mare de elemente tinere prezente pe listele echipelor fruntașe s-a înregistrat în campionatul masculin, care se anunță (prima etapă la 3 octombrie) din ce în ce mai interesant.

În sfîrșit, nutrim speranța că, poate, pe parcurs situația se va mai remedia. Cu atît mai mult cu cît a sosit timpul ca și handbalul nostru feminin (o nouă ediție a C.M. se apropie cu pași repezi) să se înscrie pe linia valorică a celui masculin. Valoare care este necesar să se contureze numai din campionat.

ORIENTARE turistică — La Festivalul din Munții Zarandului

TITLURILE S-AU... ORIENTAT ÎN PATRU DIRECȚII!

De mulți ani, orientarea turistică din țara noastră n-a mai cunoscut manifestări de o asemenea amploare ca în acest început de septembrie, cînd pitorescii munți ai Zărandului au primit cîteva sute de sportivi aliniați la întrecerile prilejuite de aniversarea unui sfert de veac de activitate în această spectaculoasă disciplină sportivă.

În corturile și cabanele din apropierea localității Lipova, la „cartierul general" al organizatorilor — instalat la Liceul teoretic din localitate — chitarele și muzicuțele, trilurile de munte și veselia au însoțit întrecerile, parcă mai emoționante și mai frumoase ca oricînd. Iar pădurea, scotocită ziua și noaptea de acești căutători ai... posturilor de control (ascunse cu abilitate de organizatori), și-a aplecat pînă la pămînt crengile copacilor, mîngîind cu frunza încă verde frunțile sportivilor, pentru a-i însoți apoi în cursele lor kilometrice, cînd bătălia s-a dat nu numai cu distanțele, dar și cu acele cronometrului și busolei, cu compasul și dubludecimetrul.

În prima zi a întrecerilor, 36 de... old-boys s-au aliniat la startul „CUPEI INIȚIATORILOR", competiție rezervată pionierilor acestei discipline în țara noastră. Concursul n-a mai fost numai simbolic, așa cum se credea, căci nici una dintre cele 18 echipe n-a făcut economie de forțe, sosirea extrem de strînsă dovedind că... „veteranii" sînt încă foarte tineri. La capătul celor 6250 m, cît a măsurat traseul, cu 200 m diferență de nivel, locul întîi și trofeul pus în joc au fost cucerite de echipa județului Arad, formată din *Ludovic Kutyik* și *Ștefan Slahota*. Pe locurile următoare s-au clasat județele Cluj *(Alexandru Marton — Margareta Leza)* și Brașov *(Udo Falk — Ștefan Balatka)*.

A urmat o nouă competiție județeană pe echipe, proba biliară „CUPA ZĂRANDULUI", care a atras la start 70 de concurenți în proba masculină și 28 în cea feminină. În disputa băieților — la categoria Seniori A — traseul a măsurat 10,8 km, avînd o diferență de nivel de 390 m, fiind destul de dificil. Lupta s-a dat, încă din start, între bucureșteanul *Ion Gheucă* și sibianul *Ion Mutu*, acesta din urmă reușind să-și adjudece victoria. Iată ordinea primilor clasați: 1. *Ion Mutu* (Voința Sibiu), 2. *Ion Gheucă* (CSU București), 3. *Alexandru Fey* (Metalul roșu Cluj). La categoria Seniori B, brașoveanul *Richard Schuler* (Rulmentul) a ocupat primul loc, fiind urmat, în ordine, de *Zoltan Szekely* (Clujeana Cluj) și *Oswald Cernot* (ITB București).

• CEA MAI MARE SURPRIZĂ A ÎNTRECERILOR: ECHIPA DIN PIATRA NEAMȚ • CEA MAI REUȘITĂ COMPETIȚIE: „CUPA INIȚIATORILOR"

În proba feminină, pe un traseu de 8050 m, cu o diferență de nivel de 320 m, favoritele au dominat categoric restul concurentelor. Victoria a revenit sportivei *Clara Szabo* (Metalul roșu Cluj), urmată de *Georgeta Liță* (Voința București) și *Eva Szantai* (Clujeana Cluj).

Seria competițiilor din cadrul „festivalului" a continuat cu *Finala campionatului republican pe echipe*. La masculin, traseele stabilite pentru cele trei zile de concurs au măsurat în total 25 de km (9—8—8), fiind programate două etape de zi și una de noapte. Diferența de nivel a fost de 800 m! Din rîndul celor 28 de formații care au participat la finală, bucureștenii s-au detașat ușor, ocupînd primul loc. Iată ordinea finală: 1. *C.S.U. București* (Ion Gheucă, Lucian Gălățeanu și Andrei Bacs); 2. *Dacia București* (Paul Constantin, Mircea Țicleanu și Marian Radu); 3. *Voința Sibiu* (Ion Mutu, Ion Mureșan și Liviu Chișan).

În disputa fetelor, a fost rîndul echipelor din Cluj să domine, tandemul surorilor *Clara* și *Piroșca Szabo* (Metalul roșu-Cluj), ocupînd locul întîi și cucerind titlul de campioane republicane. Ele au fost urmate de echipa *ITB București* (Ecaterina Baicu și Paula Chiurlea), pe locul trei clasîndu-se tot o formație din Cluj *Clujeana* (Eva Szantai, Eva Ciobanu și Ana Hon).

În fine, următoarea competiție — *Finala campionatului republican de ștafetă* — avea să aducă din nou în prim-plan duelul dintre echipele Bucureștiului și Clujului. De această dată, team-ul Capitalei, alcătuit din *Georgeta Liță*, *Paula Chiurlea* și *Alieta Cotițosu*, n-a mai scăpat victoria și tricourile de campioane, întrecînd formația Clujului alcătuită din surorile Szabo și Eva Szantai. Pe locul trei s-a clasat echipa secundă a Bucureștiului, compusă din Ecaterina Daicu, Ileana Sculy și Aurora Sișu.

La masculin, titlul de campioni republicani pe 1972 în proba de ștafetă a revenit componenților echipei reprezentative a județului Brașov: *Nicolae Oprițiu*, *Gerald Lexen* și *Ortwin Lexen*. Pe locurile următoare s-au clasat echipele județelor Cluj (Ștefan Laza, Ion Kuszalik și Dumitru Ciobanu) și Piatra Neamț (Mihai Cojocaru, Aurel Amariei și Gh. Botezatu), aceștia din urmă furnizînd, prin performanța lor, cea mai mare surpriză a întrecerilor.

LA 19 SEPTEMBRIE

TRAGEREA EXCEPȚIONALĂ LOTO

De luni 11 septembrie s-au pus în vînzare biletele pentru TRAGEREA EXCEPȚIONALĂ LOTO din 19 septembrie a. c., tragere la care se atribuie — în număr NELIMITAT — autoturisme **DACIA 1 300, SKODA S 100** precum și EXCURSII la **SOFIA** cu petrecerea revelionului — durata circa 5 zile, în afara premiilor în bani de valoare fixă și variabilă.

Participînd la această tragere excepțională puteți deveni fericiții cîștigători ai unor mari premii în bani, autoturisme și excursii.

Procurați-vă din vreme biletele!

LA TRAGEREA EXCEPȚIONALĂ PRONOEXPRES DIN 3 SEPTEMBRIE

Următorii au obținut cîte un premiu de 10 000 lei din care cîte o excursie de 2 locuri la Praga cu petrecerea revelionului plus diferența în bani: **Arvat Florea** din Brașov, **Căpățînă Marin** din Cluj, **Cîrțog N. Nicolae** și **Firulescu Gheorghe** ambii din Craiova, **Szekely Ștefan** din Tulgheș județul Harghita, **Basanete C. Constantin** din Lonea județul Hunedoara, **Huciu Valentin** din Baia Mare județul Maramureș și **Ștefănescu Gheorghe, Olteanu Marcel, Gheorghiu Nicolae, Mitrache Mihai** toți din București.

În numărul de mîine al ziarului Sportul vom publica lista cîștigătorilor unei excursii de 2 locuri la Praga cu petrecerea revelionului.

★

TRAGEREA PRONOEXPRES de astăzi va fi televizată în direct de Studioul de Televiziune cu începere de la ora 18,40.

PRONOSPORT
PREMIILE CONCURSULUI NR. 37 DIN 10 SEPTEMBRIE 1972

CATEGORIA I (13 rezultate): 36,15 variante a 2 148 lei;
CATEGORIA a II-a (12 rezultate): 1 103,05 variante a 84 lei;
CATEGORIA a III-a (11 rezultate): 6 789,40 variante a 21 lei.

Rubrică redactată de LOTO-PRONOSPORT

„ÎNTREPRINDEREA ECONOMICĂ DE ADMINISTRARE A BAZELOR SPORTIVE"
DIN BUCUREȘTI, BULEVARDUL MUNCII NR. 37—39, SECTORUL 3, TELEFON 21.66.85,
ANGAJEAZĂ
prin concurs în condițiile legii 12/ 1971
ȘEF BIROU FINANCIAR

fotbal

FOTBALUL ROMÂNESC DEBUTEAZĂ AZI PE PATRU „FRONTURI"

ÎN COMPETIȚIILE DE CLUB ALE CONTINENTULUI

LUXEMBURG: LA TELEFON ANTRENORUL FL. HALAGIAN

„VOM CĂUTA SĂ ÎNVINGEM... AVANTAJUL TERENULUI"

RADU

În capitala Luxemburgului plouă de două zile și timpul e friguros. Dar, chiar și în aceste condiții, interesul față de meciul din „Cupa campionilor" dintre Aris Bonnaweg și F. C. Argeș n-a scăzut cu nimic. Se speră, chiar, într-o asistență numeroasă. Partida se va disputa astă-seară, la ora 19,30 (20,30 — ora Bucureștiului), la lumina reflectoarelor, pe stadionul Municipal, a cărui capacitate este de 20 000 de locuri.

Ieri la prînz, am luat legătura telefonică cu hotelul Central Molitor, unde este găzduită campioana României. De la celălalt capăt al firului, ne-a transmis ultimele amănunte dinaintea acestei partide antrenorul **Florian Halagian.**

Fotbaliștii români au sosit în Luxemburg duminică seara, tîrziu (la ora 23, ora locală). Luni după-amiază, ei au susținut un antrenament de 90 de minute pe stadionul Aris. Marți după-amiază, antrenorul Halagian a condus o nouă ședință de pregătire. Desigur, conducerea tehnică a echipei noastre și-a manifestat dorința ca acest ultim antrenament dinaintea jocului să aibă loc pe stadionul Municipal, pentru acomodarea cu terenul de acolo, dar — în mod surprinzător — gazdele n-au acceptat acest lucru și jucătorii români s-au antrenat din nou, timp de 70 de minute, pe stadionul echipei campioane — Aris.

În cadrul lotului piteștean domnește optimismul, deși cîțiva jucători (Dobrin, Pigulea, Olteanu, Ivan) se resimt, încă, de pe urma jocului de la Craiova. Dar, așa cum ne declara Fl. Halagian, din echipă nu va lipsi însă nici un titular în meciul de astă-seară.

După cum se știe, antrenorul piteștean a vizionat duminică meciul de campionat dintre Aris Bonnaweg și Jeunnese d'Esch, încheiat cu victoria acesteia din urmă cu categoricul scor de 5—0 (2—0). L-am întrebat pe Halagian ce impresie i-a lăsat adversara de azi: **„Aris Bonnaweg este alcătuită din jucători cu bună constituție, care au demonstrat o pregătire fizică apreciabilă. Ei au practicat un fotbal curat, cu un marcaj om la om, pe tot terenul, dar între cele două echipe a existat o mare diferență de valoare. Aris Bonnaweg a arătat carențe serioase în ceea ce privește tactica de joc, iar apărarea mi s-a părut total dezorganizată. Chiar și în aceste condiții, meciul nu se anunță ușor, pentru că gazdele beneficiind de avantajul terenului, se vor mobiliza, cu siguranță, în dorința de a obține un rezultat bun. Jucătorii noștri sînt încrezători în forțele lor și doresc să învingă avantajul terenului."**

Pentru meciul de azi, antrenorul Halagian ne-a anunțat următoarea formație: **Stan — Barbu — Pigulea, Olteanu, Vlad, Ivan — Mustățea, M. Popescu — Troi, Dobrin, Radu.**

Iată și echipa probabilă pe care o va alinia antrenorul **M. Welser: Zender — Pesch, Schanen, Roemer, Dabee — Fandel, Weis — Mousel, Schreiner, Majesus, Kirchens.**

Partida va fi condusă de o brigadă de arbitri din Belgia.

A FOST ALCĂTUIT LOTUL PENTRU MECIUL CU FINLANDA

F.R.F. a definitivat marți la amiază lotul reprezentativ care începe mîine pregătirile pentru meciul de la 20 septembrie — cu reprezentativa **Finlandei** — din preliminariile C. M. 1974. Au fost convocați la **București** următorii 19 jucători:

PORTARI: **Răducanu și Adamache.**

FUNDAȘI: **Sătmăreanu, N. Ionescu, Anca, Dinu, Dobrău, Deleanu, Velea.**

MIJLOCAȘI: **Dumitru, Nunweiller, Hajnal.**

ATACANȚI: **Dembrovschi, Dobrin, Neagu, Lucescu, Iordănescu, Domide, Fl. Dumitrescu.**

Antrenorul **Angelo Niculescu** va conduce pregătirile începînd de mîine, de la amiază, la Snagov. În afara antrenamentelor sînt prevăzute și două meciuri de verificare: sîmbătă cu **Dinamo** (tineret) și duminică cu **Petrolul** (tineret). Luni, la ora 9.30, lotul reprezentativ va părăsi Bucureștiul, pe calea aerului, îndreptîndu-se spre **Helsinki,** via Copenhaga.

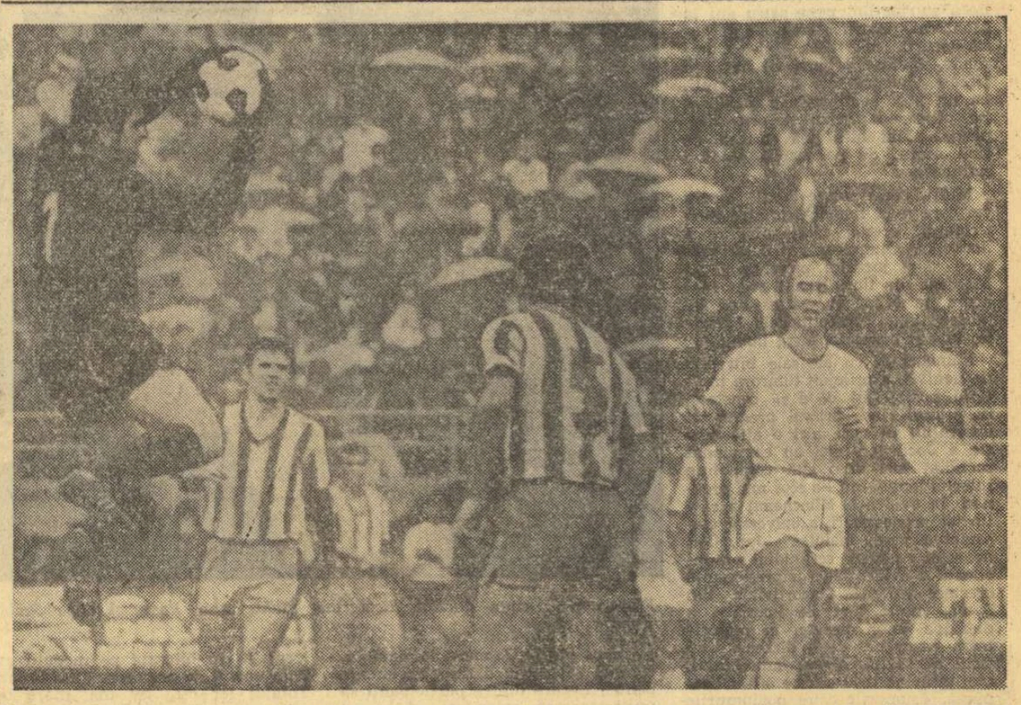

Fază de joc din partida Petrolul — S. C. Bacău. Un atac al impetuosului înaintaș ploieștean ION CONSTANTIN *este stopat de portarul* GHIȚĂ. Foto: V. ONESA

SĂ MIZĂM PE ORGOLIUL RAPIDULUI...

Nu este un secret pentru nimeni faptul că echipa bucureșteană Rapid a pășit cu stîngul în acest campionat, nereușind să-și găsească... pașii în primele trei etape ale actualei ediții.

Condiții obiective și subiective au făcut din formata giuleșteană un concurent care a ... pierdut startul, nevoit fiind să recupereze — în timpul întrecerii — handicapul față de echipele de același calibru.

Iată însă că după trei jocuri în campionat, Rapid se prezintă la un nou start, cel internațional, în competiția „Cupa Cupelor", start pe care este ferm hotărîtă să nu-l rateze.

Precedentul de anul trecut, cînd echipa feroviară a trecut destul de ușor — în Cupa U.E.F.A. — de două adversare puternice, **A. C. Napoli** și **Legia Varșovia,** dar mai ales orgoliul (binecunoscut) care mocnește în piepturile lui Neagu, Răducanu, Boc et. comp — ne fac să credem că **Rapid va da azi totul,** încercînd să-și depășească condiția actuală, pentru victorie, pentru cît mai multe goluri, pentru un pas hotărît spre turul II al competiției.

Fotbaliștii giulești știu că pot astăzi — printr-un joc bun, convingător — să-și răscumpere, într-un fel, debutul slab din campionat și este de presupus că vor face eforturi pentru a nu scăpa ocazia ce li se oferă.

Nu putem să nu mizăm pe ambiția lui **Răducanu** — care vrea să confirme forma bună pe care o are și încrederea lui Angelo Niculescu, care l-a titularizat în primul meci intîrzîat al sezonului —, pe dorința lui **Neagu** (reintrodus acum în lotul național) de a dovedi că rămîne „spărgătorul de apărări" cel mai eficient din România, pe talentul și clasa lui **Boc,** pe forța de angajament a lui **Codrea, Angelescu, Năsturescu, Marin Stelian** sau **Petreanu,** jucători care știu că trebuie să onoreze cum se cuvine reprezentația internațională de gală din nocturna de azi de pe stadionul 23 August.

Din păcate, Rapid nu va putea conta pe valorosul său fundaș dreapta Pop (suspendat de la meciurile cu Tottenham) și nici pe Mușat, care suferă o întindere musculară.

În această situație, antrenorul **Bazil Marian** va alinia următorul „11" probabil:

Răducanu — Codrea, Boc, Grigoraș, Ștefan — Naom, Angelescu — Năsturescu, Marin Stelian, Neagu, Dumitriu III (Petreanu).

Lotul rapidist s-a antrenat luni și ieri la Snagov.

Cîteva cuvinte despre fotbaliștii suedezi.

I-am urmărit ieri la ședința de pregătire avută pe stadionul 23 August (antrenament fizic + joc cu mingea la două porți miniaturale).

Prima impresie-șoc pe care ți-o lasă Landskrona Boys este respectabilul său gabarit, majoritatea jucătorilor avînd peste 1,80 m înălțime. Dacă n-ar fi și foarte bine legați, ai putea să crezi că ai în față o echipă de baschetbaliști...

Cum se simt jucătorii suedezi la București?

Ca acasă, toamna rece și ploioasă a acestor zile părîndu-li-se — spre deosebire, firește, de rapidiști — familiară și prietenoasă...

Atuurile echipei — trei internaționali A, fundașul **Svensson** și atacanții **Cronquist** și **Brzokoupil** și trei mari speranțe din generația „under 23 years", portarul **Olsson** și înaintașii **Gustavsson** și **Johansson,** selecționați în reprezentativa de tineret a țării.

Caracteristicile jocului Landskronei — angajament fizic total, circulație rapidă a mingii, angajări frontale a vîrfurilor de atac, considerate foarte percutante.

Fiind ceea ce numim îndeobște **„o echipă de luptă",** care nu se menajează și se bate cu toată energia pînă în minutul 90, Landskrona Boys se potrivește din acest punct de vedere Rapidului, motiv pentru care înclinăm să credem că vom asista astăzi la un duel de reală atracție, care va pasiona spectatorii.

Iată și „11"-le probabil al oaspeților:

Olsson—Svensson, Dahlgren, Karlsson, Rosengren — Nilsson, Berg, Cronquist — Gustavsson, Johansson, Brzokoupil.

Arbitrii jocului: **Franz Wohrer,** la centru, **Alois Romwalter** și **Heinz Fahnler,** la linie — toți din Austria.

Marius POPESCU

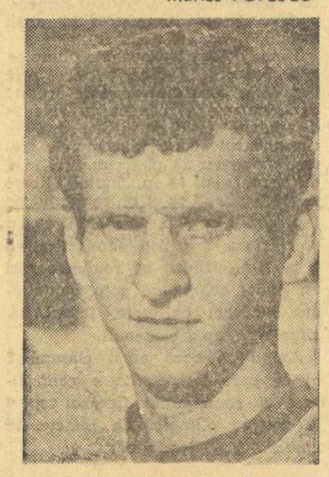

MARIN STELIAN

MECIUL DE LA CRAIOVA ȘI MULTIPLELE SALE ASPECTE

dintre sute de rapoarte

Dificilă sarcină pentru semnatarul acestor rînduri, aceea de a vă pune la curent cu opiniile arbitrilor și ale observatorilor federali, despre meciurile de duminică. Dificilă, ținînd seama de spațiul obișnuit rezervat acestei rubrici, pus de data aceasta în... pericol prin dimensiunile unui singur raport, acel al arbitrului N. Petriceanu, care povestește pe distanța a 5 pagini bătute la mașină cele întîmplate la Craiova, la meciul Universitatea — F.C. Argeș!

Dar, referindu-ne la această partidă agitată, considerăm că trebuie să acordăm întîi cuvîntul observatorului federal, lui *Robert Cosmoc* Acesta arată că golul lui Oblemenco, din minutul 83, a fost neregulamentar (fiind înscris cu MÎNA, și nu cu capul), dar, în același timp își manifestă nemulțumirea față de ezitările pe care le-au avut la această fază, atît arbitrul de centru *(N. Petriceanu),* cît și unul dintre arbitrii de linie *(C. Dragotescu),* cărora le acordă nota 6, o notă jenantă, în special pentru *N. Petriceanu,* arbitrul nr. 1 al campionatului trecut. *N. Petriceanu* — scrie *Robert Cosmoc* — *„a creat momente penibile la golul înscris neregulamentar de către Oblemenco, PRIN ACORDAREA ȘI APOI ANULAREA LUI* (n.n.: sublinierea noastră)". Observatorul federal îi mai reproșează lui *N. Petriceanu* lipsa de autoritate, apreciind că *„avertismentele date lui Dobrin, Radu, Vlad și Ivan au venit prea tîrziu".*

După cum spuneam la început, conducătorul meciului a înaintat Federației un amplu raport asupra partidei de la Craiova, care s-a desfășurat aproape tot timpul într-o atmosferă de tensiune. La pauză, F.C. Argeș și-a manifestat intenția de a nu mai relua jocul, față de atmosfera din teren, din tribune și chiar de la cabine. Din păcate, cele scrise de *N. Petriceanu* cu privire la faza fierbinte din minutul 83 nu lămuresc lucrurile, ci reprezintă o apărare nedibace a poziției lipsite de fermitate pe care a avut-o la faza cu pricina. Ne pare rău, dar nu putem accepta versiunea lui *N. Petriceanu,* potrivit căreia lucrurile s-ar fi petrecut astfel: *„In minutul 83, la o fază extrem de rapidă, cei din tribune n-au putut vedea că Oblemenco a lovit balonul cu mîna, și nu cu capul. In aceeași secundă m-am uitat la colegul Dragotescu și văzînd că acesta a acordat golul, fugind spre centru, am luat-o la fugă spre el, spunîndu-i: „N-ai văzut că Oblemenco a lovit mingea cu mîna? Cum dai gol la o asemenea fază?". După care Dragotescu s-a întors".* O asemenea explicație nu poate stîrni decît cel mult zîmbete, ea fiind de-a dreptul puerilă. Nu este nevoie să fi răsfoit de prea multe ori regulamentul de joc, pentru a ști că golul îl acordă arbitrul de centru, și nu cel de linie, acestuia din urmă revenindu-i doar rolul de a-l confirma sau de a-l infirma prin steguleț său, cuvîntul final avîndu-l, însă, tot arbitrul de centru.

În cazul de față, vina aparține ambilor arbitri. Lui *N. Petriceanu* fiindcă n-a văzut infracțiunea lui Oblemenco (specialist în goluri înscrise cu mîna: amintiți-vă de un gol înscris în aceleași condiții, într-un meci cu Steaua, și VALIDAT de arbitru) și, ce să ne mai ascundem după degete, a acordat în primul moment gol. Lui *C. Dragotescu,* fiindcă ori n-a văzut nici el nimic, ori n-a avut curajul să vadă îndreptîndu-se spre centru, în prima clipă, ca și cum golul ar fi fost valabil. Ceea ce nu trebuia, însă, să-i dea dreptul arbitrului craiovean *Stelian Mataizer* să gesticuleze și chiar să-și acuze colegii de necinste. După cum, nu poate fi tolerată atitudinea unor spectatori, care au aruncat o sticlă pe teren, ca să nu mai vorbim și de ploaia de... cartofi din repriza a II-a.

Și altui arbitru din prima linie, lui *N. Rainea,* i se aduc critici în legătură cu insuficienta autoritate dovedită în meciul U.T.A.—Dinamo. Observatorul federal, *C. Ardeleanu,* scrie în raportul său că N. Rainea *„a condus cu scăpări, care n-au influențat, însă, rezultatul".* Ceea ce, evident, este de luat în considerație. Dar, *N. Rainea* n-ar trebui să aibă nici o problemă în materie de autoritate, de la înălțimea prestigiului său și a celor aproape... 1,90 m. pe care îi măsoară.

Jack BERARIU

U.T.A. ȘTIE SĂ ÎNVINGĂ MOMENTELE DIFICILE

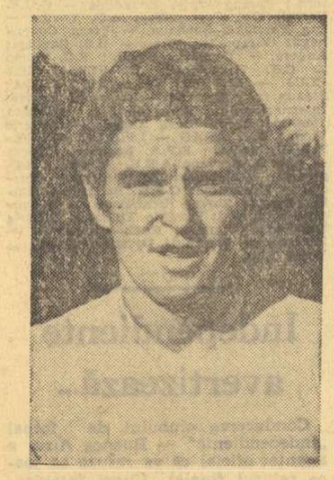

DOMIDE

ARAD, 12 (prin telefon, de la trimisul nostru).

La Arad, de la meciul cu Dinamo, plouă încontinuu. Este o atmosferă de toamnă tîrzie, rece, iar de la înălțimea etajului VIII al Hotelului Astoria totul pare estompat într-o ceață londoneză... De aceea, ni s-a părut normală bucuria formației suedeze, care, sosind aici marți la amiază, s-a arătat încîntată de starea timpului.

De luni seara, U.T.A. se află, în liniște, la Timișoara, împreună cu antrenorul Toma Jurcă. Liniște — este un fel de a spune, întrucît înfrîngerea suferită sîmbătă în campionat i-a marcat vizibil pe albroșii. I-am vizitat luni după-amiază, împreună cu antrenorul Nicolae Dumitrescu, care se află, în continuare, în concediu medical. Toți jucătorii arădeni păreau destul de abătuți. Își manifestau totuși încrederea în forțele lor. De pildă, **Pojoni,** ne spunea că: **„De multe ori puterea noastră de mobilizare ne-a ajutat să trecem peste momente dificile. Iar cînd am reușit să le depășim, bucuria a fost și mai mare. Așa cum s-a întîmplat după eliminarea lui Feyenoord".** La rîndul lui, **Domide** era de părere că: **„U.T.A. trece printr-o pasă... cenușie, dar cred că de miercuri totul va deveni ca mai înainte. Important este că nu ne-am pierdut încrederea în noi".**

Prezența antrenorului Dumitrescu la Timișoara are o explicație: el le-a ținut elevilor săi o lecție despre jocul lui I.F.K. Norrköping, pe care a văzut-o recent, jucînd și cîștigînd cu 2—0, în deplasare, la Halmstadt. **El a caracterizat formația suedeză ca fiind „foarte bună, de valoarea Vitoriei Setubal, dar care joacă englezește, foarte agresiv".**

Ziarele sosite marți la Arad au adus vestea înfrîngerii lui Norrköping, pe teren propriu, cu 4—1, în fața lui A.I.K. Stockholm, ceea ce a mai înseninat atmosfera, aducînd zîmbetul pe buzele textiliștilor.

Publicul din Arad a făcut cunoștință, marți la prînz, cu noua echipă a lui Kindvall. Pe aeroportul local au coborît 18 jucători, cei mai mulți înalți, blonzi și foarte tineri. Oarecum o figură separată face acest **Kindvall,** de 27 de ori prezent în reprezentativa Suediei și așa cum am mai spus, o mai veche cunoștință a arădenilor. În lipsa oricăror alte informații despre U.T.A., el a prezentat coechipierilor săi echipa locală, împotriva căreia a jucat de două ori, la Arad și la Rotterdam. Firește, l-am abordat și noi. **„Aș fi fericit dacă terminăm cu un scor alb, iar dacă învingem este ceva fantastic"** — ne-a spus el.

Am discutat apoi și cu antrenorul **Martinsson Löfgren,** de 40 de ori internațional suedez, care a preluat echipa, cu 2 ani în urmă, de la celebrul Gunar Nordhal. Prima întrebare a fost, firește, în legătură cu acel 1—4 în fața lui A.I.K. Răspunsul a dovedit spiritul de sportivitate al suedezului: **„Motivul înfrîngerii atît de severe? A.I.K. a jucat mult mai bine decît noi".**

Iată formațiile probabile:

U.T.A.: **Vidac — Birău, Lereter, Pojoni, Popovici — Domide, Petescu, Broșovschi — Axente, Kun II, Sima.**

Norrköping: **Andersson — Eek, Malm, Larsson, Pressfeldt — Kuldberg, Stenquist — Jansson, Kindvall, Nordin, Wendt.**

Partida va fi arbitrată de **Fehmi Pazarci** — la centru, **Macit Sarisana** și **Cevdet Güvenli,** toți din Turcia.

Mircea TUDORAN

Înaintea meciului „U" Cluj — Levski-Spartak Sofia

ÎNCREDERE ÎN TABĂRA „ȘEPCILOR ROȘII"

CLUJ, 12 (prin telefon, de la trimisul nostru).

La ora cînd transmit aceste rînduri, Clujul așteaptă cu nerăbdare, sub ploaia deasă și rece de toamnă, meciul cu Levski-Spartak Sofia. Este o întîlnire care onorează comportarea bună a Universității din campionatul trecut, o confruntare de prestigiu și de răspundere. Se știe, Universitatea nu a luat un start prea bun în noul sezon, peste Clujul fotbalistic s-a abătut, o vreme, un nor de scepticism, risipit însă parțial de rezultatul fericit al ultimei etape (1—0 cu Rapid).

După acest meci, care a reconfortat moralul în tabăra „șepcilor roșii", „U" Cluj s-a odihnit duminică, s-a antrenat luni dimineață, s-a urcat apoi în autobuz și a căutat un loc liniștit pentru odihnă (activă) și deconectare. A stopat mașina la 30 km pe șoseaua ce duce la Oradea, instalîndu-se în decorul splendid al cabanei „Someșul rece".

Sub cetina de brazi, **Ștefan Onisie** cumpănește posibilitățile formației sale. **„Știu că Levski-Spartak este o echipă valoroasă, a cărei principală calitate este disponibilitatea de a se angaja fizic în mod masiv. S-ar putea ca și terenul alunecos să-i convină, dar noi ne vom bate cu toate forțele pentru a înclina balanța în favoarea noastră. Simbăta trecută, învingînd Rapidul fără emoții, am depășit zic eu, oportun, perioada critică traversată la începutul campionatului. Formația va fi aceeași care a îngenunchiat pe feroviarii bucureșteni: Ștefan — Creț u, Anca, Solomon, Mihăilă — Fanea, Mureșan — Uifăleanu, Munteanu I, Soo, Lică. Poate provoacă nedumerire folosirea lui Anca pe postul inedit de fundaș central. El a corespuns în ultima confruntare pe acest post și în orice caz randamentul său momentan este mult mai mare decît al titularului oficial Pexa, uzat nervos de suprasolicitarea din vara aceasta în reprezentativa studențească a României".**

Solicit în continuare cîteva declarații fulger: **Cîmpeanu: „Totul este să nu primim gol acasă. În deplasare nu am emoții, căci noi totul, dar parcă nu știm nimic despre adversarii noștri. Va fi un meci disputat pe care trebuie să-l cîștigăm".**

Mureșan: „2—0 pentru noi".

Jucătorii bulgari sînt așteptați să sosească în această seară (n. r. marți), cu avionul. Desigur că din formația lor nu vor lipsi internaționalii Jecev, Gaidarski, Mitcov, Veselinov, și Tvetkov. Ultima etapă abordată în campionat a însemnat un net succes (4—1 cu Cerno More Varna) și nu ne îndoim că din cursa TAROM de ora 19,40 va coborî o echipă cu un optimism robust.

Arbitrii întîlnirii sînt **Gherhardt Kunze,** la centru, **Günter Heinemann** și **Helmudt Uhlig,** toți din R. D. Germană care vor sosi și ei în după-amiaza zilei de azi.

Ion CUPEN

CREȚU

AZI, PE STADIONUL „23 AUGUST" DIN CAPITALĂ

În deschidere la partida **Rapid — Landskrona Boys,** care se va disputa azi în cadrul „Cupei Cupelor" — de la ora 20 — pe stadionul 23 August din Capitală, vor avea loc meciurile:

- **Rapid — Venus** (echipe feminine), de la ora 16,30;
- **Rapid** (tineret-rezerve) — **Tehnometal,** de la ora 18.

LOTUL DE TINERET JOACĂ LA PITEȘTI ȘI RUSSE

Pentru omogenizare și stabilirea celei mai bune formule de echipă, a fost convocat și lotul de tineret care va efectua mai multe antrenamente comune și va susține și două partide de verificare. Iată jucătorii care se vor prezenta mîine sub ordinele antrenorilor **Cornel Drăguțin** și **Emmerich Jenei: Iordache, Ștefan** (portari), **Jurcă, Ciugarin, M. Olteanu, Cristache, Anghelini, Smarandache** (fundași), **Tănăsescu, Bölöni, Beldeanu** (mijlocași), **Petreanu, Troi, Multescu, M. Stelian, M. Sandu, Năstase, Szabados** (atacanți). De luni se va alătura lotului și atacantul **Țolea** (Politehnica Galați) care are duminică meci de campionat cu echipa lui.

Lotul de tineret va susține două partide de verificare: duminică la **Pitești,** cu **F. C. Argeș,** și miercuri, la **Russe** (Bulgaria), cu formația locală **Dunav.**

PETROLUL - VLLAZNIA (Albania) 2-0 (0-0)

PLOIEȘTI, 12 **(prin telefon).** Desfășurată pe o ploaie care a căzut din primul pînă în ultimul minut de joc, partida a plăcut totuși celor aproximativ 2000 de spectatori. Ambele echipe au reușit să construiască unele faze frumoase, creîndu-și cîteva ocazii clare de gol. Abia în min. 55, Petrolul a reușit să deschidă scorul prin **Ion Constantin.** Cel de al doilea gol a fost înscris în min. 77 de **Moldoveanu.**

Oaspeții au luptat mult pentru a reduce din handicap, dar apărarea ploieșteană a jucat fără greșeală. A arbitrat foarte bine G. Popovici (București).

V. ALBU-coresp. județean

PRIMA ACȚIUNE A LOTULUI DE JUNIORI

● 22 jucători noi convocați pentru trialul de mîine

Pentru a se alinia la startul viitorului turneu final U.E.F.A., echipa noastră reprezentativă de juniori va trebui să depășească, în grupa preliminară, selecționatele similare ale **Greciei** și **Iugoslaviei.** După turneul „Prietenia", de la Timișoara, s-a conturat lotul de bază, din care nu vor absenta cîțiva jucători de certă valoare: portarul **Ciurea,** fundașii **Cotigă** și **Naghi,** atacanții **Răducanu, Șumulanschi, Iuga, Crișan.**

Compartimentul deficitar al echipei în evoluția ei la turneul „Prietenia" a fost linia de mijlocași. **„Îmi trebuie cel puțin un mijlocaș de talia lui Dumitriu IV"** afirma antrenorul Constantin Ardeleanu. Și a pornit să caute mijlocași. Prima dintre acțiuni, care vizează și acest obiectiv, se desfășoară în aceste zile (11—15 septembrie). Au fost convocați la București majoritatea juniorilor care au evoluat în rîndurile formației cîștigătoare a turneului „Prietenia", plus 22 de jucători noi, de perspectivă. Aceștia vor fi supuși unor severe examene, în scopul promovării, în rîndurile lotului principal. Joi 14 septembrie, împărțiți în trei echipe, jucătorii convocați vor susține meciuri cu Metalul București II, Metalul București I și Dinamo (tineret-rezerve).

În meci amical,

Steaua — Unirea Tricolor

Azi, pe terenul Constructorul, de la ora 16,30, Steaua susține un meci amical cu Unirea Tricolor (din Divizia C).

DOUĂ MECIURI DIN „CUPA CUPELOR" VOR FI CONDUSE DE ARBITRI ROMÂNI

Două brigăzi de arbitri români vor conduce partide din cadrul „Cupei Cupelor", care vor avea loc astăzi. Astfel la Ankara, întîlnirea dintre formația locală M.K.E. An Karagüen și echipa engleză Leeds United va fi arbitrată de K. Ghemigean — la centru și de G. Limona și M. Rotaru — la linie. Cea de a doua brigadă, formată din N. Rainea — la centru, C. Petrea și N. Cursaru — la linie, va conduce în Cipru meciul E.P.A. Larnaca — Ararat Erevan (U.R.S.S.).

Azi a apărut numărul 329 al revistei

FOTBAL

din sumarul căreia vă recomandăm:

- **ECHIPA NAȚIONALĂ ÎN PREAJMA STARTULUI C. M. '74;** componența lotului reprezentativ, programul de pregătire pînă la meciul cu Finlanda.
- Trei pagini dedicate etapei a III-a a Diviziei naționale A în care puteți citi: comentarii, confidențe, **ECHIPA ETAPEI** și a **CAMPIONATULUI,** notele acordate jucătorilor și arbitrilor.
- Azi vă prezentăm activitatea a trei centre de juniori și copii din orașele **Cluj, Timișoara** și **Tg. Mureș.**
- Cronicile celor mai importante partide din trecuta etapă a Diviziei B.
- **Cupele europene la start!** (Succintă prezentare a primului tur, palmarese).
- Corespondențe speciale pentru revista „FOTBAL" din Brazilia **(Campionatul distanțelor uriașe)** și din Bulgaria **(Noul selecționer remaniază...).**
- Comentarii după încheierea turneului final olimpic MUNCHEN '72.
- „Cupa Intercontinentală" din nou compromisă.
- Rubricile permanente **CARNETUL SCRIITORULUI, CARNET EXTERN, PRIM PLAN, CAMPIONATE NAȚIONALE ÎN EUROPA.**

MÜNCHEN'72

MÜNCHENUL A TRECUT, SĂ ÎNCEPEM SĂ NE PREGĂTIM PENTRU MONTREAL!

● **Caiacul-canoea şi luptele, cele mai productive dintre sporturile noastre**

● **Dinamo Bucureşti pe primul loc într-un clasament al cluburilor**

Jocurile s-au încheiat, trăiască Jocurile! Invitaţia lansată, de dl. Avery Brundage, tineretului lumii, de a se reîntîlni peste patru ani la Montreal, pentru a celebra împreună Jocurile celei de a XXI-a Olimpiade, a fost primită de toţi cu firească bucurie dar şi, dacă vreţi, cu un uşor sentiment de melancolie, pe care-l pricinuieşte orice despărţire. Mai ales una ca cea de luni seara, de pe marele stadion münchenez.

Mulţi, poate foarte mulţi dintre cei care s-au numărat printre participanţii acestei ediţii jubiliare a Jocurilor Olimpice, vor fi în măsură să-şi justifice prezenţa şi la Montreal, în timp ce alţii şi-au luat acum, la München, rămas bun de la activitatea competiţională. Jocurile, în pas cu viaţa, merg înainte!...

Münchenul, cu ale sale întreceri de neuitat, a prilejuit tuturora multiple posibilităţi de a se constata, în primul rînd, uriaşul progres al sportului, pe care nici o altă ediţie a Jocurilor, nici un campionat mondial sau vreo altă competiţie internaţională, nu l-a scos mai pregnant în evidenţă. Münchenul a răsturnat pronosticuri, a bulversat clasamente care, înaintea Jocurilor, apăreau ca mari certitudini; Münchenul a evidenţiat o impresionantă creştere valorică a sportivilor din foarte multe ţări ale lumii şi a dat loc unor dispute, în majoritatea cazurilor, de o dîrzenie cu totul deosebită. Acum, indiscutabil, mai mult decît la oricare altă Olimpiadă, drumurile către podiumurile de onoare ale diferitelor ramuri sportive, ale diferitelor probe, au fost cu mult mai dificile, chiar şi pentru unii dintre sportivii consideraţi că deţin o supraclasă.

În această încrîncenare de forţe, fără precedent în istoria modernă a sportului, dincolo de orice, au izbîndit doar cei mai buni, cei mai bine pregătiţi la ora olimpică. Avem marea satisfacţie ca printre laureaţii acestei a XX-a ediţii a Jocurilor să rămînă înscrise şi numele a trei dintre reprezentanţii României socialiste: luptătorii Gheorghe Berceanu şi Nicolae Martinescu, canoistul Ivan Patzaikin. Avem bucuria de a fi aplaudat cu căldură, laolaltă cu miile sau zecile de mii de spectatori prezenţi la München, alţi sportivi români care au cucerit medalii de argint şi de bronz sau şi-au adus contribuţia la înregistrarea celui mai bun punctaj realizat vreodată de sportivii noştri la J.O. A fost bine, dar — fără nici un fel de exagerare — ar fi putut fi şi mai bine. Am avut condiţii pentru a marca un progres şi mai substanţial, atît în ceea ce priveşte numărul medaliilor, mai ales al acestora, cît şi al totalului de puncte. A lipsit puţin, chiar foarte puţin pentru ca bilanţul general al participării noastre la această Olimpiadă să fi fost şi mai strălucitor, aşa cum, cu siguranţă s-ar fi cuvenit.

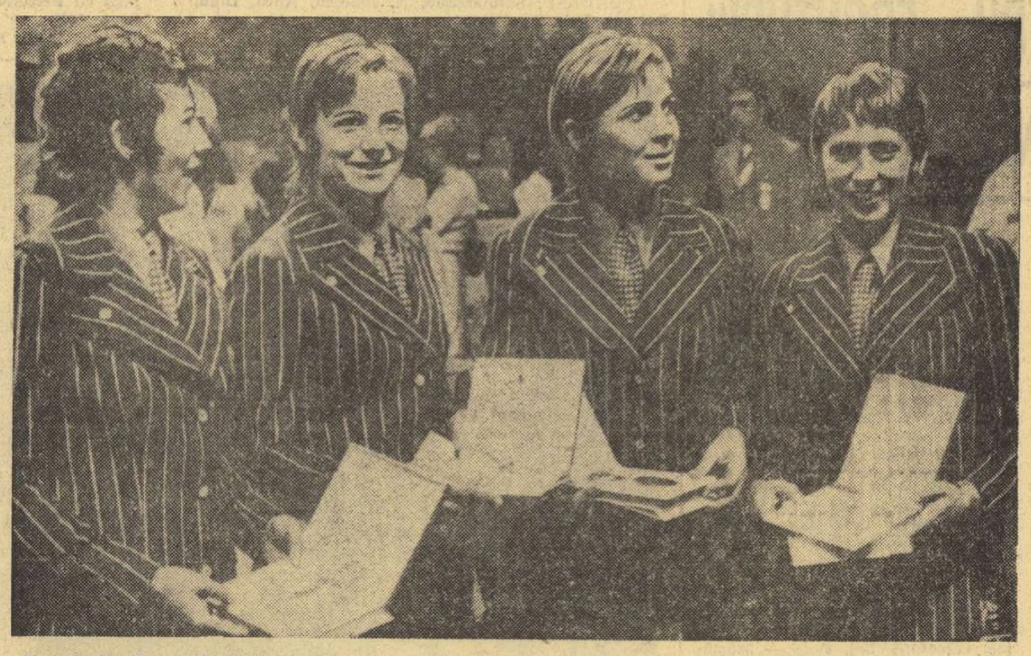

Floretistele Ileana Gyulai, Ecaterina Stahl, Ana Pascu şi Olga Szabo, medaliate cu bronz în întrecerea pe echipe
Telefoto: AGERPRES

N-a fost însă sportiv sau antrenor român care să nu fi avut ce învăţa din desfăşurarea acestor recent încheiate Jocuri. Şi pentru că am spus că J. O. merg tot înainte, credem că este o datorie de onoare pentru fiecare dintre participanţi să împărtăşească colegilor de sport sau, în cazul antrenorilor, de profesiune, tot ceea ce au văzut nou, nu numai la concursuri cît mai ales la orele de pregătire, alături de ceilalţi mari sportivi ai lumii, ce au discutat cu alţi specialişti de pretutindeni. Trebuie, deci să ne considerăm angajaţi, chiar din această clipă, într-o acţiune complexă, desfăşurată cu toată responsabilitatea, pentru atragerea pe stadioane a noi şi noi contingente de tineri, pentru depistarea celor mai merituoşi dintre ei, pentru pregătirea mai temeinică a viitoarei ediţii a Jocurilor Olimpice. Münchenul a arătat cît se poate de clar că din zi în zi sportul de mare performanţă devine tot mai greu, pretinde tot mai mult şi pentru a-i putea face faţă cu succes trebuie să te organizezi foarte bine şi să munceşti cu forţe înzecite, exploatînd la maximum tot ceea ce a fost creat pentru sport în ţara noastră.

Dar cum asupra acestor chestiuni vom reveni în scurt timp, fie-ne îngăduite, la această oră a bilanţului münchenez, unele constatări cifrice care s-au desprins la aceste Jocuri.

După cum se ştie, din clasamentul — neoficial — publicat în ziarul nostru de ieri, România ocupă locul 13 în bilanţul pe medalii cu 3 de aur, 6 de argint şi 7 de bronz. Totalul lor este cel mai mare de pînă acum. Cu patru ani în urmă, în clasamentul pe medalii România era clasată a XII-a, avînd ca etalon pe cele de aur (cu una mai mult decît acum). În clasamentul pe puncte ţara noastră ocupă la München locul 12, în timp ce la Ciudad de Mexico a fost a XXIII-a.

În rîndurile care urmează prezentăm un clasament din 1952 (de la prima noastră participare postbelică) şi pînă astăzi în baza punctajului obţinut de sportivii noştri.

	Total	Loc	Ţări participante
1952	27,25	25	69
1956	94	12	67
1960	77	10	84
1964	94,50	12	94
1968	100,50	13	113
1972	115	12	122

Din totalul de 115 puncte acumulate de reprezentanţii României la München, cele mai multe au fost aduse de sportivii clubului bucureştean Dinamo (54,75 p), adică aproape jumătate din numărul global. Într-un clasament al cluburilor, după Dinamo, urmează Steaua Bucureşti cu 33,25 p, Rapid Bucureşti 5 p, Metalul Bucureşti şi Progresul Brăila cu cîte 4 p, Medicina Tg. Mureş 3.40 p, C.F.R. Timişoara 2 p, C.S.M. Cluj 1 p, Universitatea Bucureşti şi Politehnica Iaşi 0,60 p, Electroputere Craiova 0,40 p. Adiţionarea lor arată un total de 108 p. Restul de 7 ne-a fost foarte dificil să le repartizăm pe cluburi deoarece este vorba de 4 puncte realizate de echipa de handbal (alcătuită din 6 jucători de la Steaua, 4 de la Dinamo, cîte 2 de la Universitatea Cluj şi Universitatea Bucureşti, 1 de la Politehnica Timişoara), alte 2 puncte au fost obţinute de voleibalişti (5 de la Dinamo, cîte 3 de la Rapid şi Steaua, 1 de la Universitatea Cluj) şi, în sfîrşit, 1 punct adus de reprezentativa feminină de gimnastică (2 de la Dinamo, cîte una de la Flacăra Oraşul Gh. Gheorghiu-Dej, Şcoala sportivă Craiova, Petrolul Ploieşti şi C. S. Şcolar Bucureşti). Vă puteţi da seama că ar fi trebuit să repartizăm aceste 8 puncte la atîţia oameni, ceea ce ar fi condus la rezultate cu multe zecimale. Aşa că, pentru respectarea adevărului istoric, pentru satisfacţia sportivilor şi a cluburilor respective le-am înregistrat în acest mod.

Ţăria delegaţiei noastre olimpice, sub raportul contribuţiei prin puncte, a constituit-o, şi de această dată, caiacul şi canoea cu cele 24 de puncte totalizate. Urmează, în clasamentul sporturilor, luptele greco-romane cu 23 p, scrima cu 15 p, atletismul cu 14 p, luptele libere cu 11 p, tirul cu 9 p, canotajul cu 7 p, boxul cu 5 p, handbalul cu 4 p, voleiul cu 2 p, şi gimnastica cu 1 p. N-au izbutit să realizeze nici un punct echipa de polo, pentatlonul modern, halterele, înotul, săriturile în apă, ciclismul.

Avînd ca bază acest clasament, ni se pare interesantă o centralizare a contribuţiei fiecărui sport la zestrea olimpică de puncte, în ansamblu, a României:

	1952	1956	1960	1964	1968	1972	Total
Caiac-canoe	0	26	9	27	20	24	106
Lupte gr.-rom.	3,75	8	18,5	17,5	20	23	100,75
Atletism	2	2	13	23	24	14	78
Tir	13	15	10	10	8	9	65
Box	8,5	20,5	3,5	—	8,5	5	46
Scrimă	—	5	6	3	15	15	34
Gimnastică	—	16,5	10	1	0	1	28,5
Lupte libere	0	0	—	1	5	11	17
Volei	0	0	0	6	0	2	8
Canotaj	—	0	1	—	—	7	8
Polo	—	—	2	2	0	—	4
Ciclism	1	0	3	—	—	—	4
Handbal	0	0	0	0	0	4	4
Haltere	—	0	—	2	0	—	2
Pentatlon	—	1	0	0	0	—	1
Călărie	—	—	1	0	0	0	1

În urmă cu 16 ani, în Australia, Leon Rotman cîştiga titlul olimpic la canoe 1. Acum, la München, un alt reprezentant al României, Ivan Patzaichin, a obţinut acelaşi succes
Telefoto: AGERPRES

Singure, baschetul (participant doar în 1952), înotul şi săriturile (cu mai multe participări) n-au adus nici un punct!

Trebuie să subliniem însă amănuntul că într-un clasament pe... federaţii, cea de lupte, care înmănunchează fireşte ambele stiluri, este pe primul loc, cu un total de 108,75 puncte!

FEMEI, FRUNTAŞE ÎN PROBE MASCULINE

Femeile care n-au avut multă vreme acces la Olimpiadă, au ajuns acum să domine unele probe... masculine. La marele premiu olimpic de dresaj, de pildă, primele două locuri au fost ocupate de **Liselotte Linsenhoff** (R. F. a Germaniei) şi **Elena Petruşkova** (U.R.S.S.). Sportiva sovietică este soţia fostului recordman mondial la înălţime, **Valeri Brumel**. De notat că primul sportiv care a salvat onoarea... bărbaţilor, la dresaj, este **Josef Neckermann** unul dintre cei mai vîrstnici concurenţi la J. O. (s-a născut la 5 iulie 1912!).

O dată cu Olimpiada se încheie, pentru aproape patru ani, şi Jurnalul nostru olimpic! Deci, astăzi, ultima lui ediţie münchenează..

● **Printre competitorii din capitala Bavariei** au fost prezenţi şi mulţi dintre sportivii care au cucerit medalii de aur la J.O. de la Ciudad de Mexico. Unii dintre ei au reuşit să-şi reediteze succesul, întregindu-l cu o nouă medalie, cu noi performanţe de prestigiu. Dintre atleţi doar doi au „recidivat". Este vorba de săritorul de triplu, sovieticul **Viktor Saneev** şi de kenyanul **Kipchoge Keino.** Ultimul însă n-a mai ieşit campion în proba sa de specialitate, 1 500 m, ci la... 3 000 m obstacole. **Interesant de arătat că nici una dintre campioanele olimpice ale anului 1968 n-a mai reuşit să-şi păstreze titlul.** Ba mai mult, cu excepţia Margittei Gummel la greutate (acum a doua) şi a Irenei Szewinska la 200 m (locul trei) nici una n-a mai putut urca pe podiumul de premiere, deşi toate au fost prezente în întrecerile de pe Olympia Stadion!

● **Nici unul dintre campionii olimpici de box** din 1968 n-a mai cîştigat medalia de aur în 1972! Aceeaşi situaţie mai poate fi întîlnită la tir, la haltere, la gimnastică fete, la lupte greco-romane şi, cu două excepţii, chiar şi la lupte libere. Excepţiile se numesc Alexandr Medved (Uniunea Sovietică), campion la categoria grea şi Petar Kirov (Bulgaria).

● **La ultimele ediţii ale J.O. învingătoarea cea mai tînără — la atletism — a fost, în 1964, Mihaela Peneş,** la aruncarea suliţei (avea atunci 17 ani). Dar iată că la München a fost doborît acest record! Săritoarea în înălţime, vest-germanca Urlike Meyfarth nu are decît 16 ani.

Jurnal OLIMPIC

● **Din 1896 proba de săritură cu prăjina** a fost apanajul nord-americanilor. La München ei au pierdut supremaţia olimpică dar au înregistrat o victorie ineditâ: succesul lui **Frank Shorter** în clasica alergare a maratonului!

● **În concursul de haltere au fost corectate toate recordurile olimpice stabilite în 1964 la Tokyo** (categ. pană) şi în 1968 la **Ciudad de Mexico.** Cifrele respective însă vor rămîne doar în istorie, deoarece o dată cu viitoarea ediţie a J. O., halterofilii nu se vor mai întrece decît la două stiluri.

● **Un alt sport la care au fost de asemenea spulberate toate recordurile olimpice este înotul.** În tabela celor mai bune performanţe obţinute în cadrul J. O., la cele 29 de probe se află acum tot atîtea cifre noi.

● **În întrecerile de atletism au** fost corectate 10 recorduri olimpice (5 000 m, 10 000 m, 3 000 m obstacole, 110 m garduri, 400 m garduri, prăjină, greutate, ciocan, suliţă, decatlon) în probele masculine şi 8 recorduri (200 m, 400 m, 800 m, înălţime, lungime, greutate, disc, suliţă) în cele feminine.

● **În cadrul unui interviu acordat presei sportive internaţionale, Willi Daume,** preşedintele Comitetului de organizare a celei de-a 20-a ediţii a J. O., a anunţat că **întrecerile olimpiadei münchenene au fost urmărite de peste 4 miliarde de spectatori.** Cei mai mulţi au fost înregistraţi la competiţiile de atletism, canotaj şi fotbal.

● **Echipa de hochei pe iarbă a Pakistanului,** ai cărei componenţi s-au dedat la brutalităţi şi au insultat arbitrul meciului în finala olimpică susţinută în compania selecţionatei R. F. a Germaniei, **a fost sancţionată de C.I.O. Cei 11 membri ai echipei au fost suspendaţi pe viaţă.**

PESTE O LUNĂ, LA BUCUREŞTI

Cel mai mare eveniment sportiv găzduit de capitala României

— FINALA „CUPEI DAVIS" —

● **România — S. U. A., la 13-14-15 octombrie ● Protagoniştii finalei continuă itinerariile marilor turnee ● Campionatele României, important criteriu de selecţie ● „Dilema" echipei americane ● Pregătiri pe „şantierul" Progresul**

Fila de calendar ce ati întors-o azi dimineaţă marchează o dată deosebită. Ne aflăm la exact o lună pînă la marele eveniment sportiv aşteptat cu atîta interes de întreaga ţară. Anume, **finala „Cupei Davis", programată la Bucureşti în zilele de 13, 14 şi 15 octombrie.** Este, fără îndoială, cea mai importantă competiţie găzduită vreodată la noi, o întrecere care trezeşte un ecou nemaiîntîlnit în opinia publică sportivă.

Pentru a treia oară, vor sta faţă în faţă tenismenii României şi cei ai Statelor Unite, în confruntarea decisivă pentru stabilirea deţinătoarei unui trofeu aureolat de glorie şi tradiţie. Faimoasa „Salatieră", însemnul celei mai înalte măiestrii în sportul cu racheta, va poposi în Capitala ţării noastre, după o absenţă de nu mai puţin de 35 de ani de pe continent. Pentru prima oară, în perioada de după al doilea război, finala prestigioasei competiţii se dispută în Europa. Şi — bineînţeles — pentru prima oară, în România.

În mod tradiţional, întrecerile pentru „Cupa Davis" se încheie la sfîrşitul sezonului competiţional. Iniţial, finala urma să fie disputată după turneul de la Forest Hills, atunci cînd toate probele clasice ale circuitului de concursuri individuale erau terminate. Cum, însă, în programul tenismenilor celor două echipe, o pondere deosebită au şi celelalte turnee din Marele Premiu — F.I.L.T., care se desfăşoară actualmente în S.U.A., s-a convenit ca meciul decisiv să fie reprogramat pentru mijlocul lui octombrie.

Pînă atunci, vom avea o lună plină de întreceri şi — totodată — de pregătiri pentru marele eveniment. Protagoniştii finalei urmează itinerarul marilor turnee. **Ilie Năstase** evoluînd în trei centre de pe coasta Pacificului, alături de toţi echipierii americani. **Ion Ţiriac** a ales un circuit european, începînd cu turneul de la Reggio Emilia, din Italia. „Secunzii" celor doi titulari, cei dintre care se vor alege jucătorii ce trebuie să completeze cvartetul echipei, trăiesc şi ei febra întrecerilor. Ei iau startul, de la începutul săptămînii viitoare, la Cluj, în campionatele naţionale de tenis, important criteriu de selecţie.

Pregătiri asidue se fac şi la baza Progresul, gazda viitoarei finale. În jurul terenului central s-a deschis un adevărat şantier de construcţii. Se amenajează noi tribune metalice, atît pentru public, cît şi pentru numeroşi ziarişti, comentatori de radio şi televiziune, care vor fi prezenţi la meci. Desigur, este greu de presupus că vor fi satisfăcute toate cererile de bilete pentru cele trei zile de întreceri. Dar, ceea ce este cert, terenul şi anexele din jur se vor prezenta în haină de sărbătoare, la nivelul unei asemenea competiţii.

Evident, de pe acum se fac diverse comentarii în cercurile specialiştilor, asupra viitoarei desfăşurări a întrecerii, iar pronosticurile nu lipsesc. Mai ales, după splendida victorie obţinută de Ilie Năstase la Forest Hills, cota şanselor ce se acordă echipei noastre a crescut simţitor. Este semnificativ faptul că primul jucător al României a ieşit învingător chiar în campionatele internaţionale ale S.U.A., în fief-ul viitorilor noştri adversari. Acolo unde Stan Smith a eşuat, pe prima treaptă a podiumului a urcat Ilie Năstase. Ceea ce ilustrează şi mai elocvent superioritatea pe care o deţine actualmente Năstase, este faptul că el a devenit extrem de sigur şi pe terenurile de gazon, altă dată un handicap greu de recuperat.

Dacă pentru noi, alcătuirea formaţiei — ca de obicei — nu ridică nici un semn de întrebare, în schimb pentru americani aceasta constituie o problemă greu de rezolvat. În afară de **Smith,** sigur titular, candidează o serie întreagă de rachete cu veleităţi. Din întregul eşalon, forma cea mai bună a demonstrat-o — la ultimul examen — impetuosul **Tom Gorman,** semifinalist la Forest Hills. Dar el a fost învins de două ori de Năstase, în acest sezon, atît la ultimul turneu, cît şi la Wimbledon. În ordine valorică, mai candidează **Jimmy Connors, Roscoe Tanner şi Harold Solomon.** Ultimul, deşi a ieşit în turul doi în campionatele americane, pare să aibă atuul unor merite cîştigate în evoluţiile anterioare ale echipei. Solomon s-a arătat foarte bun în jocul pe terenuri cu zgură, aducînd un punct preţios în semifinala de la Barcelona, în faţa spaniolilor. Dar decizia va fi cunoscută doar cu zece zile înainte de data finalei, aşa cum prevede regulamentul „Cupei Davis".

Pînă atunci, toate incertitudinile care planează încă asupra afişului marii finale se vor fi risipit. Cînd toamna îşi va întinde mantia aurie în parcuri şi grădini, Bucureştiul va primi oaspeţi sportivi de seamă, în cea mai frumoasă întrecere de pe terenurile de tenis.

C. COMARNISCHI
Radu VOIA

ILIE NĂSTASE evoluează la Seattle

NEW YORK, 12 (Agerpres). — A început turneul internaţional de tenis de la Seattle, (statul Washington) care se desfăşoară pe teren acoperit. În primul meci, jucătorul american Stewart l-a eliminat cu 6—3, 7—6 pe Simpson (Noua Zeelandă).

Cunoscutul tenisman român Ilie Năstase va juca direct în turul doi.

FOTBAL meridiane

ÎNCEP CUPELE CONTINENTALE

„CREMA" FOTBALULUI EUROPEAN ÎN ARENĂ!

Prima zi plină a fotbalului european e astăzi. Cînd tot ce are mai bun, mai valoros continentul nostru în materie de fotbal se va afla în arenă, sub patronajul prestigios al competiţiilor continentale. Că soccerul din Europa aliniază tot ce are mai puternic în momentul de faţă e garantat de înseşi criteriile care prezidează la înscrierea în cele trei competiţii. În primul rînd campioanele care, oricît de plin de surprize ar fi fotbalul, tot aşează cununa de lauri pe fruntea celor mai merituoase dintre competitoare; apoi, cîştigătoarele de cupe, care — din parcurgerea tablourilor învingătoarelor — demonstrează că înglobează de multe ori pe formaţiile care au pierdut campionatele. Şi, în sfîrşit, „Cupa U.E.F.A." care, prin obligativitatea regulamentului actual, obligă federaţiile să înscrie în competiţie formaţiile cele mai bine clasate după campioane sau deţinătoarele de cupe.

Primul tur, programat astăzi, nu deţine un deosebit „cap de afiş". Nici nu ar fi bine. Ar fi prematur. Marile favorite au, în general, sarcini uşoare. Ar fi, totuşi, de menţionat cîteva ciocniri interesante: **Olympique Marseille — Juventus Torino, S. W. Innsbruck — Dinamo Kiev, T. S. K. A. Sofia — Panathinaikos în întrecerea campioanelor; Sparta Praga — Standard Liege, Rapid Viena — P.A.O.K. Salonic în „Cupa cupelor"; Manchester City — Valencia, Liverpool — Eintracht Frankfurt, Grasshoppers — Nimes, A. C. Torino — Las Palmas, Olimpiakos Pireu — Cagliari, Beroe Stara Zagora — Austria Viena, O. F. K. Beograd — Dukla Praga, Slovan Bratislava — Vojvodina Novi Sad în „Cupa U.E.F.A.",** un circuit european, începînd cu turneul de la Reggio Emilia, din Italia. „Secunzii" celor doi titulari, cei dintre care se vor alege jucătorii ce trebuie să completeze cvartetul echipei, trăiesc şi ei febra întrecerilor. Ei iau startul, de la începutul săptămînii viitoare, la Cluj, în campionatele naţionale de tenis, important criteriu de selecţie.

Pregătiri asidue se fac şi la baza Progresul, gazda viitoarei finale. În jurul terenului central s-a deschis un adevărat şantier de construcţii. Se amenajează noi tribune metalice, atît pentru public, cît şi pentru numeroşi ziarişti, comentatori de radio şi televiziune, care vor fi prezenţi la meci. Desigur, este greu de presupus că vor fi satisfăcute toate cererile de bilete pentru cele trei zile de întreceri. Dar, ceea ce este cert, terenul şi anexele din jur se vor prezenta în haină de sărbătoare, la nivelul unei asemenea competiţii.

Evident, de pe acum se fac diverse comentarii în cercurile specialiştilor, asupra viitoarei desfăşurări a întrecerii, iar pronosticurile nu lipsesc. Mai ales, după splendida victorie obţinută de Ilie Năstase la Forest Hills, cota şanselor ce se acordă echipei noastre a crescut simţitor. Este semnificativ faptul că primul jucător al României a ieşit învingător chiar în campionatele internaţionale ale S.U.A., în fief-ul viitorilor noştri adversari. Acolo unde Stan Smith a eşuat, pe prima treaptă a podiumului a urcat Ilie Năstase. Ceea ce ilustrează şi mai elocvent superioritatea pe care o deţine actualmente Năstase, este faptul că el a devenit extrem de sigur şi pe terenurile de gazon, altă dată un handicap greu de recuperat.

Dacă pentru noi, alcătuirea formaţiei — ca de obicei — nu ridică nici un semn de întrebare, în schimb pentru americani aceasta constituie o problemă greu de rezolvat. În afară de **Smith,** sigur titular, candidează o serie întreagă de rachete cu veleităţi. Din întregul eşalon, forma cea mai bună a demonstrat-o — la ultimul examen — impetuosul **Tom Gorman,** semifinalist la Forest Hills. Dar el a fost învins de două ori de Năstase, în acest sezon, atît la ultimul turneu, cît şi la Wimbledon. În ordine valorică, mai candidează **Jimmy Connors, Roscoe Tanner şi Harold Solomon.** Ultimul, deşi a ieşit în turul doi în campionatele americane, pare să aibă atuul unor merite cîştigate în evoluţiile anterioare ale echipei. Solomon s-a arătat foarte bun în jocul pe terenuri cu zgură, aducînd un punct preţios în semifinala de la Barcelona, în faţa spaniolilor. Dar decizia va fi cunoscută doar cu zece zile înainte de data finalei, aşa cum prevede regulamentul „Cupei Davis".

Pînă atunci, toate incertitudinile care planează încă asupra afişului marii finale se vor fi risipit. Cînd toamna îşi va întinde mantia aurie în parcuri şi grădini, Bucureştiul va primi oaspeţi sportivi de seamă, în cea mai frumoasă întrecere de pe terenurile de tenis.

C. COMARNISCHI
Radu VOIA

PROGRAMUL ÎNTÎLNIRILOR DIN PRIMUL TUR

„CUPA CAMPIONILOR EUROPENI"

Real Madrid — Keflavik (Islanda); S.C. Anderlecht — Vejle B.K. (Danemarca); Ujpesti Dozsa — F.C. Basel; Celtic Glasgow — Rosenborg Trondheim (Norvegia); Bayern München — Galatasaray Istanbul; Juventus Torino — F.F. Malmö — Benfica Lisabona; S.W. Innsbruck — Dinamo Kiev; T.S.K.A. Sofia — Panathinaikos Atena; Sliema Wanderers (Malta) — Gornik Zabrze; F.C. Magdeburg — Palousera Turku (Finlanda); ARRIS BONke 04 — Slavia Sofia; Sparta Praga — Standard Liége; A.D.O. Haga — Spartak Moscova; Legia Varşovia — Vikinur Reykjavik; Ankaragücü (Turcia) — Leeds United; Hajduk Split — Fredrikstad (Norvegia); Rapid Viena — P.A.O.K. Salonic; F.C. Zürich — Wrexham (Ţara Galilor); Sporting Lisabona — Hibernians Edinburgh; RAPID BUCUREŞTI — LANDSKRONA BOYS (Suedia); Pezoporikos Larnaca (Cipru) — Hibernians (Irlanda); Fremad Amager (Danemarca) — F.C. Besa (Albania); F.C. Carl Zeiss Jena — Mikkeli (Finlanda).

CUPA U.E.F.A.

F.C. Aberdeen — Borussia Mönchengladbach; F.C. Bruges — A.C. Advidaberg; Tottenham Hotspur — Lyn Oslo; Hvidovre Copenhaga — I.F.K. Helsinki; Manchester City — Valencia; F.C. Köln — Bohemian Dublin; Honved Budapesta — Patrick Thistle (Scoţia); Viking Stavanger (Norvegia) — I.B.V. Reykjavik; U.S. Rümelingen (Luxemburg) — Feyenoord; F.C. Liverpool — Eintracht Frankfurt; Grasshoppers Zürich — Olympique Nîmes; Vitoria Setubal — Zagiebie Sosnowiec; Stoke City — F.C. Kaiserslautern; Racing White Bruxelles — C.U.F. Barreirense (Portugalia); A.C. Torino — Las Palmas; Sochaux — Frem Copenhaga; Olimpiakos Pireu — U.S. Cagliari; Angers — Dynamo Berlin; F.C. Porto — C.F. Barcelona; UNIVERSITATEA CLUJ — LEVSKI SPARTAK SOFIA; Steaua roşie Belgrad — Lausanne Sports; Internazionale Milano — F.C. Valeta (Malta); Beroe Stara Zagora — Austria Viena; U.T. ARAD — I.F.K. NORRKOEPING (Suedia); E.P.A. Larnaca (Cipru) — Ararat Erevan; A.E.K. Atena — Salgotarjan (Ungaria); Eskisehirspor (Turcia) — Fiorentina; O.F.K. Beograd — Dukla Praga; Slovan Bratislava — Vojvodina Novi Sad; Dinamo Tbilisi — Twente Enschede (Olanda); Ruch Chorzow — Fenerbahce Istanbul; Dynamo Dresda — Voest Linz.

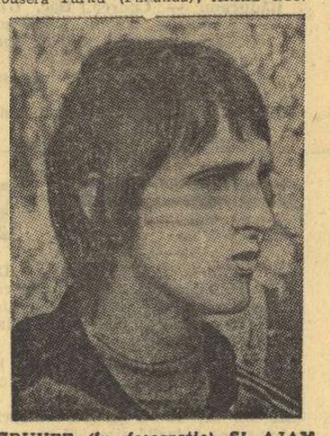

CRUYFF *(în fotografie)* ŞI AJAX *SPRE A TREIA CUPĂ (CONSECUTIVĂ) A CAMPIONILOR EUROPENI?*

NAWEG LUXEMBURG — F.C. ARGEŞ PITEŞTI; Derby County — Zeleznicear Sarajevo; Waterford (Irlanda) — Omonia Nikosia; Ajax Amsterdam şi Spartak Trnava se califică direct în turul următor.

CUPA CUPELOR

Atletico Madrid — Bastia (Franţa); A.C. Milan — Red Boys Differdingen (Luxemburg) 2—0 în primul meci; Ferencvaros — Floriana La Valetta; Schalga — Slavia Praga 3—0; Spartak Hradek Kralove — T. J. Trjinec 2—0. Clasament: 1. Tatran Preşov — 11 puncte; 2. Dukla Praga — 8 puncte; 3. Z.V.D. Jilina — 7 puncte.

CAMPIONATE...

În cadrul campionatului de fotbal al U.R.S.S. s-au disputat cinci partide încheiate cu următoarele rezultate: Spartak Moscova — S.K.A. Rostov pe Don 0—0; Dinamo Minsk — Neftci Baku 1—1; Zenit Leningrad — Dnepr 2—2; Lokomotiv Moscova — Dinamo Tbilisi 2—2; T.S.K.A. Moscova — Karpati Lvov 3—1. În clasament conduce echipa T.S.K.A. Moscova cu 29 puncte, urmată de Zaria Vorosilovgrad — 27 p şi Ararat Erevan — 24 p.

Etapa a 6-a a campionatului cehoslovac s-a soldat cu următoarele rezultate: Zbrojovka Brno — Dukla Praga 2—0; Slovan Bratislava — Skoda Pisen 0—0; Tatran Preşov — V.S.S. Kosice 1—0; Z.V.D. Jilina — A. C. Nitra 3—0; Spartak Trnava — Lokomotiv Kosice 2—0; Sparta Praga — Slavia Praga 3—0; Spartak Hradek Kralove — T. J. Trjinec 2—0. Clasament: 1. Tatran Preşov — 11 puncte; 2. Dukla Praga — 8 puncte; 3. Z.V.D. Jilina — 7 puncte.

CAMPIONATE...

Independiente avertizează...

Conducerea clubului de fotbal „Independiente" — Buenos Aires a anunţat oficial că va refuza să joace returul finalei „Cupei intercontinentale" în compania echipei Ajax Amsterdam, dacă nu va primi asigurările că meciul se va desfăşura în condiţii normale. Un purtător de cuvînt al clubului argentinian a comunicat presei sportive internaţionale că oficialii olandezi au dezinformat publicul relatînd lucruri inexacte de la primul joc, încheiat după cum se ştie, cu un rezultat de egalitate: 1—1.

Va cădea şi recordul pe 800 m?

HELSINKI, 12 (Agerpres). — Campionii olimpici în probele de 800 m şi 1 500 m, americanul Dave Wottle şi respectiv finlandezul Pakka Vasala, vor încerca joi să doboare recordul mondial al probei de 800 m (1:44,3), record stabilit de neo-zeelandezul Peter Snell în anul 1962.

Tentativa de corectare a celui mai vechi record al lumii la atletism va avea loc pe stadionul olimpic din Helsinki. La start se va alinia şi finlandezul Markku Kukkoaho, finalist la J. O. de la München în proba de 400 m plat, care va asigura probabil o trenă foarte rapidă în primul tur al cursei.

TELEX • TELEX • TELEX • TELEX • *TELEX* • TELEX • **TELEX** • TELEX • TELEX • TELEX

Tradiţionala competiţie ciclistă internaţională „Tour de l'Avenir", începe astăzi cu o etapă contracronometru pe echipe, care se va desfăşura pe un circuit la Merlin. Cea mai lungă etapă — cea de-a 10-a — se va desfăşura pe ruta Besançon — St. Bouis (171 km). Ultima etapă (a 12-a) se va alerga în două semietape: Vittel — Belfort (137 km) şi Belfort — Sochaux (33 km), contracronometru individual.

■

Competiţia internaţională ciclistă „Turul Nordului" s-a încheiat la Roubaix cu victoria rutierului francez Sylvain Vassuer. Pe locurile următoare s-au clasat compatriotul său Riotte şi belgianul Verreydt — ambii la un minut, francezul Catieau — la 1:05 şi danezul Mortensen — la 2:59. Ultima etapă a cursei a fost cîştigată de belgianul Verbeeck, cronometrat pe distanţa de 181 km în 4 h 50:48.

■

În primul meci al turneului internaţional de hochei pe gheaţă de la Kosice s-au întîlnit formaţiile Dynamo Weiswasser (R. D. Germană) şi Ferencvaroş Budapesta. Hocheiştii din R. D. Germană au terminat învingători cu scorul de 9—2 (5—1, 1—0, 3—1).

■

În prima zi a turneului internaţional de tenis de la Montreal, campionul iugoslav Nikola Pilici l-a întrecut cu 6—4, 6—4 pe americanul Richard Legendre, iar olandezul Tom Okker a dispus cu 2—6, 7—6, 6—3 de sud-africanul Bob Maud. Într-o altă partidă, Ismail el Shafei (Republica Arabă Egipt) l-a eliminat în trei seturi cu 6—4, 4—6, 6—4 pe Brian Fairlie (Noua Zeelandă).

La numai 24 de ore, după ce a cîştigat Turul Piemontului, celebrul ciclist belgian Eddy Merckx a repurtat un nou succes internaţional. Înd startul în cursa „Marele premiu de la Mendrisio", desfăşurată în circuit, Eddy Merckx s-a clasat pe primul loc, întrecînd o serie de aşi ai ciclismului mondial. El a parcurs 201,636 km (12 ture) în 5 h 14. În acelaşi timp cu învingătorul a fost cronometrat şi compatriotul său Hermann van Springel. După 47 de secunde au sosit italienii Franco Bitossi, Enrico Maggioni, Vladimiro Panizza şi danezul Ole Ritter.

Redacţia şi administraţia: Bucureşti, str. Vasile Conta nr. 16; telefoane: centrala 11.10.05, secţia corespondenţi 11.51.09, interurban 12 şi 286; telex: sportrom buc. 180. Tiparul I. P. „Informaţia", Bucureşti 40.368

Biblioteca municipală Târgu-Jiu

PROLETARI DIN TOATE ȚĂRILE, UNIȚI-VĂ!

Sportul

ZIAR AL CONSILIULUI NAȚIONAL PENTRU EDUCAȚIE FIZICĂ ȘI SPORT

ANUL XXVIII — Nr. 7175 | 4 PAGINI 30 BANI | Joi 14 septembrie 1972

30 DECEMBRIE 1947-1972

MUNCĂ AVÎNTATĂ PENTRU ÎNDEPLINIREA CINCINALULUI ÎNAINTE DE TERMEN

BOGAT BILANȚ ARGEȘEAN ÎN PRIMELE OPT LUNI

Bilanțul muncii în județul Argeș în cea de a opta lună a acestui al doilea an al cincinalului se prezintă deosebit de bogat : o producție marfă realizată suplimentar în valoare de aproape 10 000 000 lei. Dar roadele eforturilor de-a lungul celor opt luni ale acestui an sînt cu mult mai concludente.

Astfel, producția marfă suplimentară atinge impresionanta cifră de 184 426 000 lei. Consemnăm, de pildă, că cea de a 28-a aniversare a eliberării patriei de sub jugul fascist a fost marcată de o realizare de asemenea impresionantă : producția globală din luna august a fost depășită cu 37 367 000 lei.

Ne este foarte greu să desprindem din tabloul realizărilor unitățile de producție care și-au adus cea mai substanțială contribuție la bogatul bilanț argeșean. Vom enumera totuși cîteva din ele.

Uzina de autoturisme Pitești a realizat o depășire la producția marfă cu 17,5 la sută, iar la producția globală cu 11 la sută. Este unitatea care, prin rezultatele ei, se situează de la începutul anului pe primul loc în întrecerea socialistă pe întregul județ.

Realizări însemnate au obținut și **Combinatul de articole tehnice din cauciuc**, care pe 8 luni a realizat o producție globală în procent de 107,5 la sută, iar producția marfă fabricată în procent de 109,6 la sută.

Printre unitățile fruntașe, cu realizări demne de remarcat, se mai numără **Grupul industrial de petrochimie, Fabrica de stofe „Argeșana", Fabrica de bere, Fabrica de confecții din Curtea de Argeș** și altele.

Bilanțul județului pe cele 8 luni constituie încă o dovadă că deviza noastră argeșeană „HĂRNICIE, CINSTE, ONOARE și DEMNITATE SOCIALISTĂ", izvorîtă din Documentele Plenarei C.C. al P.C.R. din noiembrie 1971, din Raportul expus de tovarășul Nicolae Ceaușescu la Conferința Națională a partidului, rodește în fiecare colectiv de muncă, ridică la valori din ce în ce mai mari potențialul fizic și de inteligență al fiecărui muncitor, inginer și tehnician de pe aceste vechi meleaguri românești.

Alexandru MOMETE, corespondent

LA ÎNTREPRINDEREA DE FORAJ DIN CRAIOVA

ANGAJAMENTELE ANUALE AU FOST DEPĂȘITE

Întreprinderea de foraj din Craiova. Ca peste tot, oamenii care muncesc aici se autodepășesc. Au mai rămas 4 luni pînă la finele anului și angajamentele luate de colectivele de muncitori, ingineri și tehnicieni din întreprinderea menționată sînt pe cale de a fi realizate și depășite.

Astfel, planul fizic de foraj pe cele 8 luni a fost depășit cu peste 5 000 metri, iar viteza de foraj a crescut în această perioadă cu 1,7 la sută, fiind aproape de angajamentul anual de 2 la sută.

La productivitatea muncii (unul din indicatorii care sintetizează buna organizare a producției, folosirea rațională a forței de muncă și exploatarea eficientă a utilajelor și instalațiilor din dotare) s-a reușit o depășire de 9,2 la sută a sarcinilor de plan, angajamentul anual luat, de a se depăși cu 2 la sută acest indicator, fiind astfel de pe acum realizat și depășit.

La beneficii, angajamentul anual de a se obține 500 000 lei peste sarcina planificată a fost depășit cu suma de 300 000 lei încă de la finele lunii iulie a.c.

Era și firesc să se înregistreze asemenea rezultate. Căci aici, la Întreprinderea de foraj din Craiova, din cele 23 brigăzi de lucru, 10 sînt fruntașe în întrecerea socialistă. Se cuvine să evidențiem brigada condusă de comunistul *V. Mihai*, de la sonda 175, care a realizat planul în procent de 108 la sută, cu importante economii la prețul de cost, cea a lui *N. Copaci*, de la sonda 396, cu planul îndeplinit în același procent. Evidențierile ar putea continua cu numele brigadierilor *C. Popescu, Al. Rusu, P. Bombeț* și ale altora.

Nu poți trece pe la Întreprinderea de foraj Craiova fără să reții numele maistrului de foraj *I. Pantazie*, care lucrează de mai bine de 10 ani pe șantierele de foraj ale Olteniei, avînd lăsate în urmă, în decursul anilor, 5 sonde de mare adîncime (de peste 4 000 metri fiecare). În prezent, el lucrează la sonda 5 114, cu adîncime proiectată de circa 5 000 metri.

Sînt oameni care luptă cu adîncimile, cu cifrele pe care s-au angajat să le realizeze și să le depășească. Ei dedică rezultatele obținute celei de a 25-a aniversări a proclamării Republicii.

Șt. GURGUI, coresp. județean

IERI, LA DEBUTUL ECHIPELOR ROMÂNEȘTI ÎN CUPELE EUROPENE LA FOTBAL

TREI VICTORII — TREI PAȘI SPRE TURUL AL DOILEA

ARIS BONNAWEG — F. C. ARGEȘ 0-2 (0-0) | **RAPID BUCUREȘTI — LANDSKRONA BOYS 3-0 (1-0)**

„U" CLUJ — LEVSKI SPARTAK SOFIA 4-1 (0-0) | **U. T. A. — I. F. K. NORRKÖPING 1-2 (1-0)**

Marin Stelian deschide, printr-un șut puternic, seria golurilor Rapidului în meciul cu Landskrona

Patru reprezentante ale fotbalului românesc — F.C. Argeș, Rapid, U.T.A și Universitatea Cluj — au luat ieri startul în cele trei mari competiții internaționale : „Cupa Campionilor Europeni", „Cupa Cupelor" și „Cupa U.E.F.A". Cu un an în urmă, la vremea aceasta, trăiam aceleași emoții și înregistram cu temeri și speranțe — în fotbal, aceste sentimente sînt strîns legate între ele ! — primele rezultate : Dinamo — Spartak Trnava 0—0, U.T.A. — Austria Salzburg 4—1, A.C. Napoli — Rapid 1—0 și Hibernians Malta — Steaua 0—0. Rezultate contradictorii, care n-aveau, însă, să împiedice echipele noastre să se califice — toate ! — în turul următor și să realizeze, în continuare, victorii remarcabile, care le-au deschis porțile spre etapele superioare.

Să sperăm că și anul acesta reprezentantele soccerului nostru se vor afirma în aceste competiții continentale.

Evident, U.T.A. este echipa care are sarcina cea mai grea în manșa a doua, după ce ieri a primit o dublă lovitură în partida cu puternica formație suedeză I.F.K. Norrköping : întîi, prin înfrîngerea în sine și apoi prin cele două goluri înscrise de suedezi în deplasare și care, la nevoie potrivit regulamentului competițiilor europene, au valoare îndoită la departajare. *Dar, în acest sport, nu există cauze pierdute dinainte. Deci, să nu vărsăm încă lacrimi pentru rezultatul U.T.A.-ei.*

În alte două partide de care ne-am temut, formațiile noastre au obținut victorii la diferențe promițătoare, care, dacă nu le pune la adăpost de orice surpriză, le creează o situație avantajoasă în meciurile retur. Astfel, Universitatea Cluj după ce a ajuns să fie condusă cu 1—0 de Levski-Spartak, a arătat că se pot înscrie și patru goluri într-o repriză. Dar golul primit o incomodează oarecum. Ne gîndim, însă, că nu e chiar atît de ușor pentru fotbaliștii bulgari să refacă un handicap de trei goluri.

Oricum, de mai bune perspective este scorul realizat de Rapid în fața formației suedeze Landskrona Boys : 3—0. Feroviarii, care nu păreau în forma lor cea mai bună, au legat bine jocul în repriza a II-a, obținînd în final o victorie netă, care le permite să abordeze cu curaj manșa a doua.

Misiunea cea mai ușoară — deși evolua în deplasare — a avut-o F.C. Argeș, în confruntarea cu campioana Luxemburgului, Aris Bonnaweg. De data aceasta nu ne-a bătut inima ascultînd o transmisiune de peste hotare a unui meci susținut de o echipă românească. Partida s-a încheiat cu o victorie așteptată a echipei noastre. Dar calificarea o decidea, oricum, jocul de la Pitești. Și, pe teren propriu, F.C. Argeș va avea și mai puține probleme, în mod normal.

GÎNDURI ȘI SIMȚĂMINTE DUPĂ CEA MAI APRIGĂ DISPUTĂ OLIMPICĂ

Jocurile celei de a XX-a Olimpiade de vară, s-au încheiat. Comentariile pe marginea acestor întreceri, de neuitat, sînt abia la început. În cei patru ani care ne despart de Montreal, competițiile de la München vor fi, fără discuție, unul dintre punctele de referință. În cele ce urmează, publicăm cîteva gînduri și simțăminte legate de competițiile care au avut loc în capitala Bavariei.

Trei medaliați cu aur coboară scara avionului care i-a adus de la München : Gheorghe Berceanu, Ivan Patzaichin și Nicolae Martinescu.

Un grup al olimpicilor români răspund aclamațiilor cu care iubitorii sportului din Capitală le-a salutat reîntoarcerea acasă

În afara, să le zicem, consacraților, la München s-au aflat în întreceri și cîteva dintre speranțele atletismului nostru, juniori de talent în care ne punem nădejdi îndreptățite pentru următoarea ediție a Jocurilor Olimpice. Toți acești tineri, fiind la primul lor mare concurs de amploare, au plătit, în mod evident, un serios tribut emoțiilor. Dintre ei, cea mai bună comportare a avut-o, indiscutabil, decatlonistul ieșean *Radu Gavrilaș*, clasat al 16-lea într-o companie foarte valoroasă, realizînd, totodată, un nou record de juniori al țării. Iată-i rezultatele înregistrate cu acest prilej : 100 m — 11,57 s, lungime — 6,90 m, greutate — 12,65 m, înălțime — 2,01 m, 400 m — 50,90 s, 110 mg — 15,13 s, disc — 40,52 m, prăjină — 4,40 m, suliță — 57,16 m, 1500 m — 4:43,1. Noul său record totalizează 7417 p și anunță posibilități de sensibile îmbunătățiri. Le așteptăm, cu atît mai mult cu cît acest tînăr s-a dovedit un sportiv harnic, serios și pasionat de atletism.

★

Nicolae Rotaru ne-a prezentat, la reîntoarcerea în țară medalia de bronz cîștigată în proba de armă liberă, calibru redus, poziția culcat — 60 de focuri.

„Sînt și totuși nu sînt satisfăcut pe deplin de ea, ne-a spus Rotaru. Nu știu cum să vă spun, ca să mă înțelegeți bine. Am dorit o alta și ținînd seama de cît m-am pregătit, poate că aș fi meritat-o ! München-ul a reprezentat pentru mine a patra participare olimpică. De la Tokyo și pînă acum, am progresat cu cîte un loc în clasament. La Ciudad de Mexico am pierdut bronzul la baraj cu neo-zeelandezul Roy Ballinger, amîndoi trăgînd 597 p. Acum am pierdut argintul, tot la baraj, cu americanul Victor Auer, dar cu 598 p. Cînd mi-am verificat țintele și am constatat că reușiesm 598 p, am fost convins că nu puteam pierde chiar și primul loc. N-am știut însă că Li Ho Jun din R.P.D. Coreeană obținuse cu un punct mai mult. Dar și așa îmi rămînea argintul. Din păcate, nu l-am cîștigat nici pe acesta, pentru faptul că în ultima „decadă" realizasem 99 de puncte în timp ce Auer trăsese „suta".

Nu-mi rămîne altceva de făcut

Romeo VILARA
Călin ANTONESCU
Fotografii de **Paul ROMOȘAN**

(Continuare în pag. a 3-a)

ÎNVINGÎND ȘI PE CAMPIOANA ȚĂRII LA RUGBY

VULCAN A TRECUT IN FRUNTEA CLASAMENTULUI !

Azi, partida Steaua — Rulmentul Birlad

Etapă agitată, cu multe rezultate puțin scontate, iată caracteristica întrecerilor rugbystice de miercuri. Dinamo a cîștigat greu la C.S.M. Suceava, Vulcan a realizat o victorie la capătul resurselor fizice, Politehnica și Precizia n-au putut să valorifice avantajul terenului decît pe jumătate. Doar Știința, la Petroșani, s-a detașat în fața unui adversar — Sportul studențesc — care nu reușește pînă în prezent să evolueze la valoarea lotului de care dispune.

Pe „Vulcan", în deschiderea cuplajului bucureștean, a fost cît pe aci să fim martorii unei mari surprize : pînă în minutul 78 *Dinamo* n-a putut să obțină avantaj în fața XV-lui din Suceava, *C.S.M.* Abia în acest moment, cu două minute înainte de fluierul final, *Nica* a reușit să finalizeze o încercare, după o șarjă falsă a lui *Constantin*... Pînă atunci, tentative de o parte și de alta de a înscrie, mai clare cele ale dinamoviștilor (două încercări și tot atîtea lovituri de pedeapsă), dar rugbyștii oaspeți s-au apărat cu disperare și cîteodată au și atacat destul de periculos. Evident că terenul moale, pe alocuri desfundat, nu a convenit de fel echipei Dinamo, formație tehnică prin excelență. Reproșăm, însă, gazdelor că au căutat, în condițiile amintite, să joace balonul la mînă, în loc să realizeze profit prin șuturi lungi și prin acțiuni în dribling. În fine, o victorie în extremis, destul de puțin glorioasă.

C.S.M. Suceava, la prima ei prezență în Capitală (de cînd activează în divizia A), a lăsat o bună impresie, mai ales prin ardoarea cu care a înțeles să-și apere șansele. Echipa nu avea veleități, nu venise decît cel mult pentru un egal și fără inspirata acțiune a lui Constantin, continuată de Nica, este cert că acest calcul s-ar fi realizat. A condus foarte bine *René Chiriac*.

În meci-vedetă, *Vulcan* a întîlnit pe campioana țării, *Universitatea Timișoara*. Era de presupus că, după eșecul de duminică, rugbyștii XV-

Tiberiu STAMA

(Continuare în pag. a 2-a)

Fază din meciul Dinamo — C.S.M. Suceava, primul din cadrul cuplajului bucureștean de pe „Vulcan"
Foto : S. BACKSI

CONCURSUL DE SELECȚIE AL ATLEȚILOR

Vremea nefavorabilă a împiedicat desfășurarea întrecerilor concursului de selecție organizat de F. R. Atletism în vederea triunghiularului **România — Suedia — Finlanda**, de la Constanța. Ieri au avut loc pe „Republicii" doar cîteva curse de 400 m și 800 m, încheiate cu rezultate total nesemnificative, cele mai multe probe urmînd să se desfășoare în reuniunea de astăzi după-amiază.

Începînd de la ora 16, pe stadionul din Dealul Spirii, amatorii acestui sport vor putea urmări evoluția celor mai buni atleți în probele de 100 m (m și f), 200 m (m și f), 400 m (f), 1 500 m (m), 5 000 m, 400 mg, lungime (m și f), înălțime (m și f), triplusalt, greutate (f), disc (m și f). La aceste întreceri au fost invitați și o serie de sportivi din Polonia, Cehoslovacia și Italia.

REZULTATE TEHNICE

Dinamo — C.S.M. Suceava 4—0 (0—0), Vulcan — Universitatea Timișoara 7—6 (7—0), Știința Petroșani — Sportul studențesc 19—6 (3—0) C.S.M. Sibiu — Grivița Roșie 10—6 (6—3), Politehnica Iași — Farul Constanța 0—0, Precizia Săcele — Gloria 0—0 (Meciul Steaua — Rulmentul Birlad se joacă astăzi, joi, pe terenul Ghencea, de la orele 16,30).

BASCHET

CUM SE VOR DISPUTA CAMPIONATELE REPUBLICANE, EDIȚIA 1972-1973

Debutul ediției 1972—1973 a campionatelor republicane de baschet va fi făcut la sfîrșitul acestei săptămîni, cînd se va disputa prima etapă a diviziei B la băieți și la fete. Dar, iată datele de desfășurare a competiției : **turul I** (în aer liber) : **17 septembrie** — 15 octombrie 1972 ; **turul II** (în sală) : 26 noiembrie — 24 decembrie ; **turul III** (în sală) : 25 februarie — 25 martie 1973 ; **turul IV** (în aer liber) : 22 aprilie — 20 mai ; **turneele finale** (masculin și feminin) : 25—27 mai. Echipe participante : **MASCULIN seria I :** Mureșul Tg. Mureș, Voința Tg. Mureș, Voința Zalău, Crișul Oradea, Sănătatea Satu Mare, Clujeana Cluj ; **seria a II-a :** Voința Timișoara, Universitatea Craiova, Știința Mediaș, Olimpia Sibiu, Constructorul Arad, C.S.M. Reșița : **seria a III-a :** Universitatea Brașov, Rapid C.F.R. Galați, Politehnica Galați, A.S. Armata Bacău, Politehnica Iași, C.S.M. Iași ; **seria a IV-a :** Universitatea București, P.T.T. București, Progresul București, IEFS II București, Voința Ploiești, CSU Pitești ; **FEMININ seria I :** Voința Brașov, Pedagogic Tg. Mureș, A.S. Armata II Cluj, Universitatea Cluj, Știința Sf. Gheorghe, I.M.F. Tg. Mureș ; **seria a II-a:** Metalul Salonta, Universitatea Craiova, Constructorul Arad, Crișul II Oradea, Medicina Timișoara, Rapid Deva ; **seria a III-a :** Universitatea Iași, Voința Constanța, Pedagogic Galați, Sănătatea Ploiești, Confecția Dorohoi, Confecția Focșani ; **seria a IV-a :** Arhitectura București, IEFS II București, Progresul București, Olimpia București, Universitatea București, P.T.T. București.

Campionatul școlarilor și juniorilor va începe o săptămînă mai tîrziu, adică la 24 septembrie, urmînd să se dispute la următoarele date (aceleași pentru băieți și fete) : **turul I** (cu etape săptămînale, în aer liber) : 24 septembrie — 22 octombrie 1972 ; **turul II** (cu etape săptămînale, în sală) : 28 ianuarie — 25 februarie 1973 ; **turul III** (în sală, sub formă de turnee) : 4 aprilie — 8 aprilie ; **turneele finale :** 15 aprilie — 19 aprilie la Brașov.

Iată și datele de desfășurare a diviziei A : **MASCULIN turul I** (etape săptămînale) : 15 octombrie — 24 decembrie 1972 ; **tururile II și III** (turnee) : 16—18 februarie 1973 la București, 1—4 martie la Cluj, 9—11 martie la București, 22—25 martie la Timișoara, 6—8 mai la București, 18—21 mai la Constanța, 1—3 iunie la Cluj ; **FEMININ turul I** (etape săptămînale) : 19 noiembrie 1972 — 7 ianuarie 1973 ; **turul II** (etape săptămînale) : 25 februarie — 22 aprilie ; **turul III** (turnee) : 27—29 aprilie la București, 11—13 mai la Cluj, 25—27 mai la Tg. Mureș. Nici la băieți și nici la fete nu vor fi organizate turnee finale. Echipele participante : **masculin :** Dinamo, Steaua, Politehnica, ICHF, Voința, Rapid, Academia Militară, IEFS (toate din București), Universitatea Cluj, Politehnica Cluj, Universitatea Timișoara, Farul Constanța ; **feminin :** Rapid, IEFS, Politehnica, Constructorul, Voința (toate din București), Crișul Oradea, A.S. Armata Cluj, Voința Tg. Mureș, Sănătatea Satu Mare, Universitatea Timișoara.

MODIFICĂRILE REGULAMENTULUI F.I.B.A. SE APLICĂ DE ÎNDATĂ

În ultima sa ședință, Colegiul central al antrenorilor a hotărît ca modificările regulamentului de joc, adoptate la al 39-lea Congres al F.I.B.A., să fie aplicate la toate competițiile republicane, cu începere de la prima etapă a disputării acestora (debutul va fi făcut de divizia B).

Amintim modificările : fiecare echipă va fi compusă din 10 jucători, doar la competițiile în care o formație trebuie să susțină mai mult de cinci întîlniri putînd fi folosiți 12 jucători ; regula celor 10 secunde (trecerea mingii din terenul de apărare în cel de atac în decurs de 10 secunde) va fi aplicată pe tot parcursul unui meci (nu numai în ultimele trei minute cum prevedea vechea regulă) ; în cazul acordării a două aruncări libere, căpitanul echipei beneficiare va decide pe parcursul întregului meci dacă aruncările vor fi executate sau se va renunța la ele, în acest caz mingea fiind repusă în joc de la linia laterală. În situație de întîrziere a deciziei căpitanului de echipă, acesta va pierde dreptul de opțiune și arbitrul va indica executarea celor două aruncări libere.

Deoarece două dintre reguli nu sînt de fapt, modificate, ci doar extinse, iar una este de ordin administrativ, apreciem că aplicarea imediată a noilor prevederi ale F.I.B.A. este posibilă.

În ceea ce privește arbitrii, ei vor aprofunda actualele stipulații regulamentare cu prilejul obișnuitului stagiu anual al arbitrilor divizionari care a început chiar ieri și se va încheia sîmbătă, la complexul „23 August" din Capitală.

VOLEI

ECHIPA MASCULINĂ A R. P. MONGOLE ÎN TURNEU ÎN ȚARA NOASTRĂ

Între 20 și 25 septembrie echipa masculină de volei a R. P. Mongole efectuează un turneu în țara noastră la invitația divizionarei A, Viitorul Bacău. Voleibaliștii mongoli vor susține cîteva partide în compania celor băcăuani.

TENIS DE MASĂ

ÎNCEPE RETURUL CAMPIONATULUI PE ECHIPE

FORMAȚIILE BRAȘOVENE RAPID ȘI VOINȚA S-AU RETRAS DIN COMPETIȚIE!

O dată cu încheierea turului campionatelor republicane de tenis de masă pe echipe — la sfîrșitul lunii mai — a intervenit o pauză de trei luni și jumătate. Întrecerile se reiau în această săptămînă, sîmbătă și duminică, fiind programate primele meciuri ale returului. Deocamdată numai la băieți, competiția feminină urmînd să reînceapă duminică 24 septembrie.

Pentru sfîrșitul săptămînii au fost stabilite următoarele patru partide, care se vor desfășura în provincie : **sîmbătă,** la Cluj : Voința — Voința Arad (13—4 în tur), **duminică :** Tg. Mureș : Comerțul — Politehnica București (3—14), Cluj : C.S.M. — Locomotiva București (9—8), Iași : C.S.M. — Progresul București (4—13).

Această reluare a campionatelor pe echipe este pusă însă în umbră de un fapt neplăcut. Forul de specialitate ne-a adus la cunoștință retragerea din competiție a formațiilor brașovene **Rapid** (fete) și **Voința** (băieți). Motivele invocate de secțiile respective sînt diferite. Rapid nu mai are echipă completă, deoarece surorile Maria și Hajnal Korodi — absolvind facultatea de trei ani de științe naturale — au fost repartizate pe linie profesională în alte județe, iar Voința are o situație financiară precară și nu mai dispune de fondurile necesare.

Sigur, această stare de lucruri este regretabilă. Se ridică însă, în mod firesc, cîteva întrebări. Unde sînt disponibilitățile de cadre, rezervele pe care trebuia să le aibă asigurate secția și asociația Rapid pentru această echipă divizionară ? Mai ales că situația surorilor Korodi putea fi chiar prevăzută.

Cît privește pe Voința, formație clasată în prezent pe locul trei în turul campionatului masculin, oare fondurile necesare nu au fost planificate de la început pentru tot parcursul întrecerii ?

Se pare că, și într-un caz și în celălalt, activiștii celor două organizații sportive, asociația Rapid și clubul Voința, au lucrat de azi pe mîine, perspectiva fiind complet neglijată. Ceea ce a dus la actualele împrejurări. Ne-ar interesa în această privință și părerile tovarășilor din sectoarele de resort de la Consiliul județean pentru educație fizică și sport Brașov și Oficiul sport al U.C.E.C.O.M. Cum și-au exercitat ei atribuțiile de îndrumare și control și ce au întreprins concret pentru a evita situația la care s-a ajuns ?

Este doar vorba de un campionat național, care trebuie onorat și care impune anumite obligații precise de la început și pînă la sfîrșit. Or, în cazul de față nu poate fi vorba de așa ceva.

Urmează ca și federația noastră să procedeze în consecință, conform regulamentului. Motiv pentru care, pînă la cunoașterea hotărîrii definitive, nu sîntem în măsură să publicăm clasamentele turului, deoarece configurația lor va suporta modificări evidente.

Constantin COMARNISCHI

La Ankara (Turcia) : A IX-a EDIȚIE A BALCANIADEI

În prima decadă a lunii octombrie (4—5—6) va avea loc la Ankara (Turcia) cea de a noua ediție a Balcaniadei de tenis de masă. În vederea acestei competiții internaționale sportivii noștri se pregătesc cu asiduitate.

METALURGISTUL CUGIR A CÎȘTIGAT „PALETA DE ARGINT"

Sala sporturilor din Ploiești a găzduit cea de a treia ediție a întrecerilor de tenis de masă dotate cu trofeul **„Paleta de argint".** Competiția a fost deschisă micilor sportivi pînă la vîrsta de zece ani. Au luat parte 25 de fetițe și 23 de băieți, reprezentînd 11 centre. Vom nota însă absența totală a sportivilor bucureșteni.

Iată clasamentul general : 1. **Metalurgistul Cugir** I (antrenor Nicolae Dornic) 24 p (locul I la fete și băieți), 2. Lotrul Brezoi Vîlcea (antrenor Traian Ancuța) 16 p (II fete și IV băieți), 3. Șc. sp. Craiova (antrenor Cătălin Cojocaru) 16 p. (IV fete și II băieți), 4. Șc. sp. Odorheiul Secuiesc 10 p (V fete și VI băieți), 5. C. S. M. Iași 9 p (III fete și VIII băieți), 6. Cutezătorii Buzău 8 p (III băieți), 7. Metalurgistul Cugir II 5 p (VIII fete și V băieți), 8. Selecționata Craiova 4 p (VII fete și băieți), 9. C. S. M Cluj 3 p (VI fete), 10. Șc. sp. Pitești 0 p, 11. Știința Mîneciu (Prahova) 0 p.

CICLISM

VALENTIN ILIE (BRĂILA) CONTINUĂ SĂ CONDUCĂ ÎN CUPA ORAȘELOR

CLUJ, 13 (prin telefon). — Luni și marți s-a disputat în localitate etapa a VI-a a „Cupei orașelor", competiție la care au luat startul cicliști juniori reprezentînd opt județe ale țării.

În ambele zile startul tehnic s-a dat din dreptul bornei kilometrice 19,600, de pe șoseaua Cluj — Zalău. În prima zi, rezervată probei contracronometru, pe distanța de 10 km, concurenții au beneficiat de un timp favorabil și astfel s-a realizat o medie orară de 43 km. Locul I a fost ocupat de brașoveanul Z. Elekeș, cu timpul de 13:57. Pe locurile următoare s-au clasat V. Hoța (Tg. Mureș) 14:30, I. Nagy (București) 14:41, Gh. Marton (Cluj) 14:45...

În ziua a doua s-a desfășurat etapa de bloc, pe parcursul a 50 km. Am asistat la o luptă spectaculoasă încheiată la sprintul final cu victoria lui Valentin Ilie (Brăila), care a fost cronometrat în 1h 15:20. În ordine s-au clasat : Z. Elekeș (Brașov), V. Hoța (Tg. Mureș), E. Crișan (Constanța) etc. A fost o etapă grea, datorită ploii care a căzut în tot timpul desfășurării cursei. De altfel, în această etapă s-au înregistrat 11 abandonuri, printre care și a lui I. Nagy (București), ocupantul locului III în proba contracronometru.

În clasamentul general al competiției continuă să conducă Valentin Ilie (Brăila). Clasamentul general pe echipe arată astfel : 1. Brăila 319 p ; 2. Brașov 285 p ; 3. Tg. Mureș 205 p ; 4. Ploiești 182 p ; 5. Cluj 176 p ; 6. București 154 p ; 7. Constanța 118 p ; 8. Timișoara 59 p.

I. POCOL — coresp.

PATINAJUL PE ROTILE DEVINE TOT MAI POPULAR

Cu puțin timp în urmă s-a desfășurat la Sibiu, pe pista de bitum a Școlii sportive, finala celei de a II-a ediții a campionatului republican de patinaj pe rotile.

Întrecerile din acest an au fost foarte populate, pe listele de concurs fiind înscriși 159 de patinatori din 11 cluburi și asociații sportive. Laureații vă sînt cunoscuți, în rîndurile ce urmează dorind să facem o analiză a comportării sportivilor prezenți la start, să relevăm cîteva aspecte ivite pe parcursul disputelor.

De la început, trebuie să remarcăm faptul că acest ultim act al campionatului a fost dominat cu autoritate de patinatorii de la Mureșul Tg. Mureș, excelent pregătiți de competentul și inimosul antrenor Carol Gall, de peste 40 de ani prezent în activitatea sportivă. Comportarea bună a patinatorilor mureșeni este o urmare firească a climatului de disciplină și seriozitate din cadrul acestei secții, iar cele 11 titluri de campioni absoluți, cei 26 de campioni pe probe și cele 23 de recorduri doborîte sau egalate vin să încununeze talentul sportivilor respectivi. Se cuvine să menționăm că Iudih Balint, Maria Olah și Liana Cardaș au ieșit învingătoare în 13 din cele 14 probe la care au luat parte, îmbunătățind cu acest prilej nu mai puțin de 12 recorduri naționale.

În general bine au evoluat și membrii secțiilor clujene Agronomia, C.S.M. și Olimpia care au cucerit, împreună, 8 titluri absolute, 19 probe, stabilind și 12 noi recorduri republicane. Dintre sportivii clujeni, cel mai în formă s-a prezentat juniorul Eugen Imecs, care s-a dovedit același talentat patinator ca pe gheață.

O altă secție care s-a făcut remarcată, deși nu a venit cu prea mulți concurenți, este cea a clubului Constructorul București (antrenor C. Bărbălău), care a intrat în posesia a trei titluri absolute la copii și unul la juniori mari. O subliniere : unul din titluri a fost adus de Carmen Gancev, deși specialitatea ei este patinajul artistic.

În ceea ce-i privește pe sportivii gazdă, după cum ne declara antrenorul acestora, Petre Tivadaru, ei au fost lipsiți de aportul a patru patinatori cunoscuți, Sanda Frum (cu piciorul în gips), Anca Vîrbănescu (prinsă în febra examenelor), Adrian Vîrbănescu și Victor Ciolacu (indisponibili) și handicapați de faptul că, Carmen Dragoman, nu mai acordă aceeași atenție antrenamentelor, cochetînd, în ultima vreme, cu fotbalul. Totuși, sibienii au avut satisfacția a două titluri absolute datorate fraților Helge și Dieter Iasch.

Una dintre protagonistele disputelor de la categoria 13—14 ani, sibianca Carmen Dragoman, în plină cursă Foto : Horst BUCHFEINER

Sosiți cu întîrziere, patinatorii gălățeni (antrenați de C. Ungureanu), care ar trebui să fie mai mult sprijiniți de diriguitorii sportului din acest județ, au etalat calități care, în perspectivă, îi pot propulsa spre rezultate valoroase. Începutul a și fost făcut : Ovidiu Butuc a devenit campion la categoria 11—12 ani (100 m) cu timpul de 16,6, devansînd cu cinci zecimi de secundă vechiul record al țării.

Celelalte echipe, C.S.S. (un campion absolut și unul de probe) și Șc. sp. 2, ambele din București, au avut o prezență mai mult simbolică nereușind, în compania unor sportivi mult mai bine pregătiți, să obțină vreo performanță deosebită.

În fine, copiii nelegitimați de la Șc. generală nr. 16 din Timișoara și-au întrecut în majoritatea probelor partenerii de dispută, arătîndu-ne că în acest municipiu patinajul pe rotile cîștigă tot mai mult teren pe tărîmul popularității.

Dumitru NEGREA

Prima asociație sportivă de cartier din sectorul I

A. S. FLOREASCA — O IDEE TRADUSĂ ÎN FAPTE

Cartierul Floreasca, această perlă a Bucureștiului, în care modernele cvartale de blocuri au în vecinătatea lor numeroase baze sportive, dispune, începînd de duminică 10 septembrie, și de o asociație sportivă proprie, intitulată semnificativ *A.S. Floreasca.*

„Certificatul de naștere" al asociației a fost semnat, așa cum spuneam, duminică dimineața, în cadrul unei emoționante festivități desfășurată în sala de spectacole a Liceului „C. A. Rosetti", în prezența tovarășilor *Serghei Petculeț* — prim-vicepreședinte al Consiliului popular al sectorului I, *Constantin Prodan* — secretar al Comitetului sectorului 1 al P.C.R. și *Gheorghe Artin* — vicepreședinte al C.E.F.S. din sectorul 1, precum și a unui mare număr de cetățeni care locuiesc în cartierul Floreasca.

Am avut prilejul să vedem la această festivitate „bunici" cu timplele argintii pledînd înfocat pentru practicarea sportului, salutînd emoționați inițiativa înființării asociației sportive de cartier și formulînd unele propuneri pentru desfășurarea unei activități cît mai rodnice în această direcție.

Am văzut reprezentanți ai unor asociații sportive de pe lîngă instituțiile din cartier oferind, alături de sprijinul lor prietenesc, cadouri în echipament sportiv și promițînd cadre calificate pentru îndrumarea activității secțiilor de la A. S. Floreasca. În fine, am fost și noi emoționați atunci cînd unul dintre locuitorii cartierului a înmînat o cupă cu mențiunea de a fi oferită circumscripției care va angrena pînă la sfîrșitul anului în curs, cel mai mare număr de cetățeni în practicarea exercițiului fizic.

Din proiectul regulamentului de funcționare a asociației ne-am notat cîteva puncte elocvente : „Au dreptul să fie membri ai asociației toți cetățenii cartierului, indiferent de vîrstă sau sex, indiferent că fac parte sau nu dintr-un club sportiv de performanță ; Asociația va avea sediu, steag, emblemă și însignă proprii. Vor funcționa 9 secții pe ramură de sport : la fotbal, baschet, volei, handbal, tenis de cîmp, tenis de masă, șah, popice și schi. Se vor organiza periodic competiții tradiționale, oferindu-se cîștigătorilor premii ..."

În sfîrșit, emoționantă a fost și alegerea celor 23 de membri ai consiliului asociației, în fruntea cărora se află *Constantin Dinulescu* — președinte, *Ion Matei* — vicepreședinte și *Nicolae Ghimpu* — secretar.

Referitor la baza sportivă a asociației, vicepreședintele C.E.F.S., Gh. Artin, a arătat că în parcul Verdi va fi amenajat, prin muncă patriotică, un complex alcătuit din terenuri de fotbal, volei, handbal și tenis.

La încheierea festivității, am solicitat tovarășului *Serghei Petculeț,* prim-vicepreședinte al Consiliului popular al sectorului I, o scurtă declarație în legătură cu înființarea acestei asociații sportive de cartier. Iată ce ne-a spus interlocutorul nostru: *„Aceasta este prima din cele 11 asociații sportive de cartier pe care ne-am propus să le înființăm în sectorul I. Ați avut posibilitatea să vedeți bucuria și interesul cu care toți cei prezenți au primit inițiativa noastră, așa încît sîntem convinși că acțiunea va găsi un larg ecou în rîndul tuturor locuitorilor sectorului".*

Vasile TOFAN
Horia ALEXANDRESCU

JUDO

CENTURI NEGRE PE KIMONOURI DE... DOC!

Ne mai despart puține zile de gongul inaugural al diviziei A de judo, toate echipele aflîndu-se acum în plină perioadă de pregătire. Marți după amiază, la sediul federației de specialitate, a avut loc o consfătuire cu antrenorii formațiilor divizionare, în care reprezentanții tuturor echipelor au expus amănunțit planul de pregătire, obiectivele în noul campionat, condițiile de lucru și baza materială de care dispun secțiile.

Din numeroasele probleme puse în discuție, am reținut situația dificilă în care se găsește echipa A.S. Montorul Pitești. Iată, de altfel, ce ne-a declarat antrenorul **Aureliu Barbu :** „Pe data de 13 iulie a avut loc în cadrul asociației noastre ședința de constituire a lotului pe care-l vom alinia la noua ediție a campionatului. La această ședință au participat, atît tovarășii din conducerea A.S. Montorul, cît și factori de răspundere din cadrul CJEFS Argeș și Consiliul județean al sindicatelor. În informarea pe care am făcut-o am semnalat, încă o dată, condițiile absolut necorespunzătoare de pregătire ce le avem, începînd cu sala de antrenament — amenajată într-o... baracă înaltă de 1,90 m și lipsită de instalații sanitare — continuînd cu kimonourile pe care sportivii și le-au confecționat singuri din... doc (!) și terminînd cu saltelele, împrumutate de la Clubul școlar Petrolul din localitate, pentru o scurtă perioadă. În fața acestei situații, tovarășii veniți la ședință din partea forurilor amintite ne-au promis că în 10 zile vom avea acces la una din sălile orașului și că în 2—3 săptămîni ni se va procura echipament, respectiv kimonouri. Așa cum spuneam, însă, toate acestea s-au petrecut în ziua de 13 iulie, deci au trecut aproape două luni, iar lucrurile au rămas neschimbate".

★

Orice comentarii din partea noastră sînt de prisos, căci ne aflăm în fața unor promisiuni neîndeplinite, care nu onorează forurile amintite. Poate că, totuși, materialul nostru va reuși să determine îndeplinirea promisiunilor, deși antrenorul Barbu ne spunea, mai în glumă mai în serios, că promisiunile s-au făcut în ziua de... 13 !

TENIS

VIRGINIA RUZICI ÎNVINGE PE JUDITH GOHU!

Partidele din cadrul primei serii a diviziei de tenis pe echipe au fost întrerupte din cauza timpului nefavorabil. Consemnăm rezultatele înregistrate pînă la întrerupere.

Progresul — Politehnica Cluj 7—1

Această întîlnire a furnizat cîteva partide foarte echilibrate și de bun nivel tehnic. T. Ovici a învins cu dificultate pe L. Boldor cu 6—2, 4—6, 6—1. Elena Takaci și Vera Pura au prestat un joc în forță și variat. Bucureșteanca s-a impus pînă la urmă, datorită condiției fizice, cu scorul de 6—0, 5—7, 6—3. Marieta Ghiercioiu se părea că va produce o surpriză în partida cu Simona Nunweiller dar rutina componentei echipei naționale de junioare și-a spus cuvîntul asigurîndu-i victoria cu scorul de 1—6, 6—1, 6—1. Alte rezultate : S. Mureșan — G. Komoroczi 6—3, 6—2 ; D. Nemes — P. Hütter 5—7, 6—1, 6—1, C. Curcă — S. Negru 6—4, 6—3 ; Carmen Robu — Suzana Mark 6—8, 6—8 ; T. Ovici, S. Mureșan — L. Boldor, G. Komoroczi 6—3, 6—3.

Dinamo București — Dinamo Brașov 9—0

Rezultate : V. Marcu — T. Marcu 7—5, 6—4 ; P. Almăgean — C. Barbu 6—4, 6—3 ; C. Ionescu — M. Marcu 4—6, 6—2, 6—4 ; Fl. Manea — D. Oprea 6—1, 7—5 ; M. Breazu — R. Silimon 6—3, 8—6 ; Virginia Ruzici — Judith Gohn 2—6 6—2, 6—4 ; Mariana Simionescu — Felicia Bucur 6—2, 6—2, Florența Mihai — Camelia Chiriac 6—1, 6—3 ; Cristina Bădin — Alexandra Ionescu 6—2, 6—1.

Astăzi — dacă timpul va permite — se vor disputa următoarele partide, cu începere de la ora 8,30 : C.S.U. Construcții — Dinamo Brașov și Steaua — Politehnica Cluj.

S. IONESCU

La „Tenis Club București" CONCURSURI DE SELECȚIE PENTRU COPII

Pe terenurile acoperite cu zgură ale „Tenis Clubului București" se desfășoară o activitate cotidiană intensă. În dorința de a stimula și mai mult pe micii sportivi dornici să practice acest sport atît de frumos s-a luat inițiativa organizării unor concursuri de selecție pentru copii, fetițe (între 7 și 12 ani) și băieți (între 7 și 10 ani).

Concursurile de selecție vor avea loc (pe baza din Calea Plevnei nr. 65), în perioada 25 și 30 septembrie, zilnic între orele 10—12 și 15—17,30. Informații suplimentare pot fi solicitate la telefonul nr 14.88.59.

HANDBAL

TURNEUL DE LA BRAȘOV A REVENIT GAZDELOR

În organizarea clubului Dinamo Brașov, timp de trei zile s-a desfășurat în orașul de la poalele Tîmpei turneul internațional de handbal „Cupa Dinamo" la care au luat parte echipele **Dinamo Berlin, G.K.S. Wybrzeze Gdansk, Universitatea București** și **Dinamo Brașov.** Cu toată vremea complet nefavorabilă (a plouat în permanență) turneul s-a bucurat de succes prin valoarea ridicată a participanților, îndelung aplaudate după meciurile foarte viu disputate și spectaculoase pe care le-au prestat.

Confirmînd speranțele spectatorilor brașoveni, echipa clubului **Dinamo Brașov,** antrenată de prof. **Ion Donca,** s-a dovedit imbatabilă, superioritatea sa concretizîndu-se prin tactică, organizarea jocului și eficacitate. Brașovenii au cîștigat toate cele trei meciuri la diferențe concludente și confortabile. În această echipă s-a produs un proces de închegare a formației și de consolidare psihică a jucătorilor care o anunță ca foarte periculoasă în viitorul campionat.

Remarcabilă comportarea **Universității București** (antrenor conf. univ. **Eugen Trofin**) care fără efectivul complet (trei jucători în echipa olimpică) s-a dovedit extrem de tenace și combinativă, reușind un egal cu prestigioasa formație berlineză și învingînd pe oaspeții polonezi. Forța echipei a constituit-o contraatacul, dar și jocul pozițional cu angajamente inspirate și inteligente ale pivoților, care au marcat cele mai multe goluri.

Dintre formațiile de peste hotare, echipa din R.D.G. s-a dovedit un excepțional partener prestînd un joc în stil clasic, cu șuturi de la distanță și cu preferințe pentru jocul pozițional. Echipa poloneză, foarte temperamentală, a constituit o revelație prin puterea sa de luptă, prin viteza de repliere după fiecare atac.

Clasament : 1. **Dinamo Brașov** 6 p (15—8 cu Universitatea, 14—8 cu G.K.S., 14—12 cu Dinamo Berlin) ; 2. **Universitatea București** 3 p (15—14 cu G.K.S., 5—5 cu Dynamo Berlin) ; 3. **Dynamo Berlin** 2 p (10—10 cu G.K.S.) ; 4. G.K.S. 1 p.

Mihai BÎRA

RUGBY

VULCAN A TRECUT ÎN FRUNTEA CLASAMENTULUI!

(Urmare din pag. 1)

lui campion vor face toate eforturile pentru a se desprinde în cîștigător în fața unui adversar mai puțin experimentat. Și poate că acest lucru s-ar fi întîmplat, dacă studenții timișoreni n-ar fi avut nesansa de a juca pe un teren desfundat, care a făcut aproape imposibilă circulația baloanelor. La drept vorbind, starea terenului a favorizat mai mult echipa gazdă, care ni s-a părut mai sprintenă. Nu-i mai puțin adevărat că rugbyștii de la Vulcan s-au orientat mai bine, jucînd mingea cu piciorul și evitînd contactul cu baloanele. Abia în finalul partidei, Universitatea, parcă, s-a regăsit, a încercat să arunce în joc plusul său de rutină, dar meciul era jucat. Vulcan și-a apropiat, astfel, o victorie muncită, foarte prețioasă și mai ales prestigioasă, care o menține în partea superioară a clasamentului, împreună cu Steaua și Farul. De fapt, pînă după partida Steaua — Rulmentul, care se joacă astăzi, Vulcan este lider.

Scorul l-au deschis gazdele, în min. 15, cînd *Mazilu* a transformat impecabil o lovitură de pedeapsă. Asta după ce mai înainte Duță și același Mazilu rataseră cîte o lovitură similară. Vulcan și-a sporit avantajul în min. 37 : la o greșeală a apărării studențești, *Rădulescu* a reușit să intre în posesia balonului și să plonjeze cu el în spațiul de țintă advers.

La reluare, în min. 43, *Ghețu,* într-un moment splendid în care aproape întreaga echipă timișoreană se afla în evantai în fața butucului gazdelor, a înscris un drop. Se părea că „U" va întoarce rezultatul. Dar Duță a ratat din nou (min. 46) o altă lovitură de pedeapsă. Abia în min. 59 el va reuși să reducă din handicap. Pînă la sfîrșitul partidei mai sînt de semnalat doar tentative de drop de ambele părți, dar fără rezultat. A condus cu multă luciditate, un meci extrem de greu, *T. Witing.*

C.S.M. Sibiu nu se dezminte !

SIBIU, 13 (prin telefon). Joc interesant, de bun nivel tehnic și spectacular, în ciuda faptului că a plouat tot timpul. Și de data aceasta gazdele au înțeles să joace frumos, creînd multe situații avantajoase, din păcate prea puține finalizate. Oaspeții au surprins plăcut prin acțiuni de atac și de apărare, unele reușite. Totuși, în ansamblu judecînd lucrurile, victoria sibienilor nu poate fi pusă la îndoială, ei muncind mai mult și fiind formația mai lucidă, mai sigură. Au înscris : *Munteanu* — două lovituri de pedeapsă și ***Tudorică*** — o încercare, respectiv *Simion* — două lovituri de pedeapsă. A condus bine, *Pellegrino D'Ecclessis.*

Iancu BOȚOCAN, corespondent

Avantajul terenului a contat mai puțin...

IAȘI, 13 (prin telefon). Ploaia care a căzut fără întrerupere a influențat vizibil meciul dintre „Poli" și Farul. Prima repriză a aparținut gazdelor, dar care au ratat două mari ocazii de a deschide scorul. S-a greșit jucîndu-se mult la mînă, cu un balon greu și înămolit. După pauză, oaspeții au ieșit tot mai mult la atac, dar nici ei n-au reușit să finalizeze. A condus bine *Fl. Tudorache.*

D. DIACONESCU, coresp. județean

Precizia a pierdut un punct acasă...

SĂCELE, 13 (prin telefon). În ciuda terenului îmbibat de apă, jocul a fost destul de animat. Rugbyștii gazdă au dominat în majoritatea timpului, dar au ratat numeroase ocazii de a înscrie. Este adevărat că și apărarea echipei bucureștene a fost foarte fermă.

A condus bine *Vasile Cișmaș.*

V. SECĂREANU, corespondent

Scor sever la Petroșani, dar meritat !

PETROȘANI, 13 (prin telefon). Practicînd un joc foarte bun, echipa locală Știința a reușit să încheie fără drept de apel formația Sportul studențesc cu scorul de 19—6 (3—0). Într-adevăr, echipa gazdă a dominat în majoritatea timpului și a avut o mai bună orientare tactică. Iată, deci, că după șase etape Știința a reușit să reintre în cadență. Ea se anunță din nou — ca și anul trecut — o pretendentă la titlul de campioană.

Realizatori : Rădulescu-drop și încercare, Neagu — încercare, Martin — două transformări și Burghelea — încercare pentru Știința, Călărașu — drop și Crăciunescu — lovitură de pedeapsă pentru Sportul studențesc.

A condus foatre bine. **P. Niculescu.**

Emilian NEAGOE, coresp.

BOX

Simbătă seara la Dinamo

O ATRACTIVĂ GALĂ

Nici nu s-au stins bine ecourile Jocurilor Olimpice și, iată, organizatorii competițiilor sportive din București ne oferă sîmbătă seara de la orele 18.00, în sala Dinamo, din șoseaua Ștefan cel Mare, o atractivă reuniune pugilistică cu participarea unora dintre cei mai buni sportivi din Capitală. Gala cuprinde cîteva meciuri de mare interes, mai ales că printre cei ce vor urca treptele ringului se numără boxeri cu frumoase cărți de vizită în arena internă și internațională, mulți dintre ei foști sau actuali componenți ai lotului reprezentativ. Printre participanți vom vedea la lucru pe *Ștefan Boboc, Eugen Gorea, Nicolae Duca, Paul Dobrescu, Gheorghe Ene, Dumitru Mihalcea, Ion Olteanu* (toți de la Dinamo), precum și pe experimentații *Lucian Constantin* (Metalul), *Constantin Stanef, Ion Mageri* și *Viorel Tecuceanu* (de la Rapid).

Din programul reuniunii, care cuprinde 15 partide, se desprind confruntările dintre : Șt. Boboc — L. Constantin, E. Gorea — Petre Anton, C. Stanef — N. Duca, P. Dobrescu — I. Mageri și I. Olteanu — V. Tecuceanu.

„ÎNTREPRINDEREA ECONOMICĂ DE ADMINISTRARE A BAZELOR SPORTIVE"
DIN BUCUREȘTI, BULEVARDUL MUNCII NR. 37—39, SECTORUL 3, TELEFON 21.66.85,
ANGAJEAZĂ
prin concurs în condițiile legii 12/ 1971
ȘEF BIROU FINANCIAR

COPIII AU CRESCUT

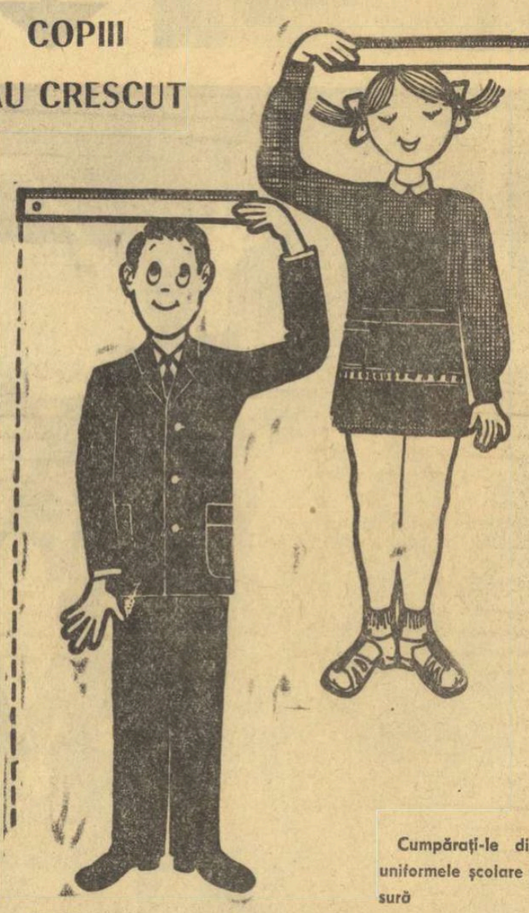

Cumpărați-le din timp uniformele școlare pe măsură
ÎN MAGAZINELE DE CONFECȚII GĂSIȚI UNIFORME ȘCOLARE PENTRU TOATE CICLURILE, PENTRU TOATE TALIILE

Tenismanul Ion Țiriac, unul dintre principalii actori ai apropiatei finale a „Cupei Davis", a venit să-i felicite pe Aurel Vernescu și Argentina Menis

Micuțul Szabo are o dilemă: ce sport să facă cînd va fi mare: poloist ca tătucu sau scrimer ca mămica? Medaliile cucerite de Olga, în atitea competiții, îl vor determina, probabil să opteze pentru floretă!

GÎNDURI ȘI SIMȚĂMINTE

(Urmare din pag. 1)

decît să mă pregătesc și în continuare, la fel de serios, și să aștept Montrealul, unde s-ar putea să-mi văd, în sfîrșit, împlinit visul. Voi avea atunci 41 de ani, vîrstă la care, în tir, mai pot fi obținute rezultate deosebite. În orice caz, mai am un gînd, nu vreau să-mi închei socotelile cu sportul mai înainte de a nu fi realizat, într-un concurs important, performanța maximă de 600 de puncte".

★

„Olimpiada asta, ne-a mărturisit Argentina Menis, m-a ambiționat mai mult decît orice în cariera mea sportivă. Cum pînă la ediția viitoare a Jocurilor va mai curge încă multă apă pe Jii — deh, nu uitați că sînt din Craiova! — nu-mi rămîne acum în față decît recordul lumii. Nu știu dacă în acest sezon care, oricum, este pe sfîrșite, voi mai avea prilejul s-o întîlnesc pe Faina Melnik, dar vreau mortiș să mă lupt indirect cu ea, mai exact cu recordul ei mondial. Abia aștept primul prilej ca să arunc. Mă simt în formă bună și asta-mi dă speranțe că pot trece de 67 de metri. Dacă vremea va fi bună, la sfîrșitul săptămînii viitoare, la Constanța, meciul cu Suedia și Finlanda cred că va putea constitui acest prilej. Și în plus mai e ceva, un amănunt poate prea puțin esențial, dar de care eu țin seamă. În august, la Izmir, cînd pentru nu știu cîte minute am fost recordmană mondială (66,58 m) reverificarea măsurătorii a fost făcută de însuși dl. Adriaan Paulen, președintele Asociației atletice europene. Acum, la München, domnia-sa mi-a spus că va fi prezent la Constanța, la triunghiularul de care vorbeam. Doresc nespus ca tot dînsul să fie cel care să purceadă la remăsurarea unui alt record al meu!"

★

În urmă cu patru ani, pe aeroportul Băneasa, asistam la clipa în care un puști, cu ciuf auriu, s-a aruncat de gîtul lui Pațzaichin, acoperindu-i obrajii cu săruturi. „E copilul tău?". Ivan a zîmbit, a dat din cap și ne-a spus: „E flăcăul lui Covaliov".

Scena s-a repetat aidoma marți seară, dar la Otopeni. Covaliov-junior nu mai reușea să-și împartă sărutările, cînd lui taică-su, cînd lui Ivan.

„Zece minute, numai zece minute să fi avut în plus înaintea startului, ne-a spus Serghei Covaliov, pentru a fi făcut o încălzire mai bună cu Ivan. Vă rog să credeți că atunci altul ar fi fost rezultatul nostru. Uff, nici nu vă puteți închipui cum am trăit minutele acelea care s-au scurs de la sosire și pînă la anunțarea rezultatului. Mai apoi, cred că am privit fotografia sosirii din toate pozițiile, pînă și pe spatele ei... Am pierdut un titlu pe care, cum să zic, l-am simțit în mîinile noastre".

★

Antrenorul emerit Nicolae Nedef este un interlocutor nu numai plăcut, dar și extrem de prețios pentru orice gazetar. Și aceasta pentru că are marea calitate de a putea să-și păstreze în orice situație, fie critică, fie fericită, calmul și luciditatea. Și iată-l, cu vocea lui puternică și egală, spunîndu-ne că ocuparea unui loc pe podiumul acestui turneu olimpic este o performanță, care nu poate fi, totuși, trecută cu vederea. Apoi, ține să sublinieze imediat că selecționata Iugoslaviei este o învingătoare absolut meritoasă.

— Deci, adăugăm noi, și în partida cu formația României rezultatul poate fi considerat echitabil...

— Ba nu! Să știți că în seara aceea, la München, noi trebuia să cîștigăm întîlnirea. Poate că peste o lună sau două handbaliștii iugoslavi ne vor învinge net, dar, repet, atunci noi puteam să-i întrecem.

— Și atunci de ce am pierdut?

— A fost singurul meci în care apărarea noastră n-a funcționat cu precizia cu care a mers în celelalte partide. În plus, după emoțiile din seria preliminară, pe care jucătorii iugoslavi nu le-au avut, băieții noștri acumulaseră și o oarecare oboseală psihică și nu au mai reacționat prompt. Efectiv, la mijlocul reprizei secunde, echipa s-a frînt. Și s-a frînt în primul rînd moralmente. Păcat...

— Exceptînd jocul cu Iugoslavia, sînteți mulțumit de comportarea echipei?

— Eu cred că handbaliștii și-au făcut pe deplin datoria. Ei au luptat enorm și și-au onorat palmaresul. Și să știți, o mai spun o dată, nu a fost deloc ușor...

— Ați putea face unele evidențieri, desigur fără pretenția de a elucida pe deplin lucrurile?

— În acest sens este cazul să precizez că greul a fost dus în apărare, capitol în care cred că noi meritam... medalia de aur. Aci sînt de evidențiat Gunesch în special, Stöckl și Licu.

— Dar în atac?

— Pe acest tărîm s-a detașat, în mod deosebit, Gruia, care a reușit și de această dată și în condiții extrem de dificile să se dovedească cel mai eficient atacant. El a înscris 37 de goluri în acest turneu și numai împotriva unor formații redutabile. Noi n-am avut șansa unor jocuri de „antrenament" ca alții. Aș vrea să mai rețineți aportul lui Gațu, foarte bun în toate jocurile și al lui Gunesch, care la Jocurile Olimpice s-a arătat într-un progres considerabil.

— Nu ne-ați spus nimic de „noul val"?

— Tinerii jucători introduși în echipă în ultimul an au trecut examenul cu bine. Și asta mă bucură și pe mine și pe colegul meu Oprea Vlase. Cosma, Voina, Stöckl, Schöbel și Tudosie sînt certitudini pentru noi. Și aceasta să știți că valorează aproape cît o medalie...

★

Au mai fost desigur multe alte competiții, inclusiv Jocuri Olimpice, în care clasamentele să fi fost decise de fotografii de sosiri, de filme întregi privind, să zicem, desfășurarea unui anumit moment al întrecerii, de centimetri... Dar parcă niciciînd altădată n-au existat atîtea situații, ca acum la München, în care medaliile olimpice să fi atîrnat de un... fir de ață. La înot, în proba de 400 m mixt, de pildă, suedezul Gunnar Larsson a intrat în posesia medaliei de campion pentru că a atins peretele bazinului, la sfîrșitul cursei, cu 2 miimi de secundă înaintea lui Tim McKee; canoea noastră de doi a pierdut, de asemenea, primul loc pentru 3 sutimi de secundă, iar echipa americană de „Cupa națiunilor" n-a putut cîștiga competiția de călărie pentru 0,25 p. Cu numai cîțiva ani în urmă, atunci cînd sistemele electronice de înregistrare a sosirilor nu erau încă atît de perfecționate, organizatorii ar fi fost puși în situația de a declara, egali, pe primul loc, doi sportivi sau două echipaje-echipe...

În același context al luptei extreme, se înscriu desigur și cei 2 centimetri cu care Wolfermann a cîștigat aruncarea suliței, centimetrul victorios al lui Komar la aruncarea greutății, tușele (1 pentru Anton Pongrați la spadă și o altă pentru Mihai Țiu la floretă) care i-au despărțit pe sportivii noștri de locul trei al podiumului, deci de medaliile de bronz. Dar cîte oare asemenea situații n-au fost înregistrate la această Olimpiadă, în care tehnica a fost plasată pe primul plan?!

PRIMELE IMPRESII... MEDICALE DUPĂ J.O.

Ieri dimineață, cîțiva dintre medicii care i-au însoțit pe sportivii români la Jocurile Olimpice s-au reunit la Centrul de medicină sportivă „23 August". Cu această ocazie, doctorii **Ioan Drăgan, Nicolae Ploeșteanu, Nicolae Lazăr, Maria Trancioveanu, Petre Mita, Constantin Șerpe, Gabriel Cherebețiu** și-au împărtășit cîteva dintre impresiile culese de-a lungul importantului eveniment sportiv și au făcut o primă și foarte scurtă analiză a observațiilor culese la „Olimpiada tehnicii". Primele concluzii: școala de medicină sportivă românească s-a prezentat deseori la nivel competitiv cu unitățile similare din alte țări, iar experiența acumulată de-a lungul întrecerilor de la München prilejuiește extragerea multor noi învățăminte.

O PILDĂ DE DEVOTAMENT

Pentatloniștii noștri au luat acum al doilea lor start olimpic, precedentul datînd de la Melbourne. Atunci echipa României a ocupat un meritoriu loc VI în clasamentul general; de data aceasta ea n-a izbutit să se claseze așa cum își propusese, între primele zece formații ale lumii. Dar nu-i mai puțin adevărat că la München numărul echipelor angajate în lupta pentru titlul olimpic a fost de aproximativ trei ori mai mare decît în 1956. Și totuși, chiar în aceste condiții cu mult mai dificile, tinerii noștri sportivi Spîrlea, Covaci și Cosmescu (ei au alcătuit cea mai tînără formație dintre cele prezente la start) ar fi avut posibilitatea clasării pe un loc mai bun; dacă... Dacă Covaci n-ar fi scăpat o siluetă la pistol și mai ales dacă Spîrlea nu s-ar fi accidentat la gleznă (o entorsă destul de gravă) în timpul probei de scrimă. În urma consultului medical, el a fost sfătuit să renunțe la întrecere, dar aceasta ar fi însemnat nu numai abandonul său, ci și eliminarea din concurs a întregii reprezentative. În ciuda unor dureri atroce, Spîrlea a continuat concursul. A tras la pistol — și încă foarte bine — a parcurs cei 300 de metri ai probei de înot și peste toate acestea a alergat 4 000 m pe un teren variat, în proba de cros. Nu încape nici o îndoială că toate acestea au însemnat puncte mai puține decît cele pe care le-ar fi putut obține în mod obișnuit. Dar, abnegația de care Spîrlea a dat dovadă se cuvine a fi răsplătită cu un sincer bravo. Bineînțeles, gestul său n-a putut trece neobservat printre ceilalți competitori ai pentatlonului modern. Cu toții au admirat dîrzenia și devotamentul lui Spîrlea, adresîndu-i felicitările de rigoare.

fotbal

După 270 de minute: CIFRELE VORBESC...

• Cam săracă în goluri etapa a III-a, nu s-au înscris decît 12 goluri, rezultînd o medie de 1,50 goluri de partidă. Pînă în prezent, s-au marcat 59 de goluri.

• Golul cu nr. 50 a fost înscris de Lucescu, în partida U.T.A. — Dinamo.

• Dumitru (Steaua) este singurul jucător (a se citi MIJLOCAȘ) care a reușit să înscrie 2 goluri în această etapă. Ce părere au cei aproximativ 80 de atacanți, de această situație?

• În această etapă și-au mai făcut apariția încă 17 jucători, cei mai mulți la Jiul și Farul: 4 și respectiv 3. Pînă în prezent, cele 16 divizionare au folosit un număr de 233 de jucători: cei mai mulți au utilizat Sportul studențesc și Jiul — cîte 18.

• Cu cele 90 de minute jucate în această etapă, Petescu (U.T.A.) a atins cifra de 300 de prezențe în prima divizie a țării. După cum se știe, primul care a realizat această performanță a fost Lereter. Să vedem care dintre ei va reuși să atingă cifra 350, sau poate... 400.

• În această etapă s-au tras la poartă 214 șuturi (numai 99 pe spațiul porții) marcîndu-se 12 goluri, deci un procent de eficacitate de 5,60 la sută. Iată cum se prezintă clasamentul eficacității, după trei etape: 1. DINAMO 17,07 la sută; 2. F. C. Argeș 15,90; 3. A. S. A. 15,00; 4. Steagul roșu 14,28; 5. Steaua 14,00; 6. S. C. Bacău 12,50; 7. Univ. Craiova 11,36; 8. Jiul 6,25; 9. „U" Cluj 6,00; 10. C. F. R. Clu 5,77; 11. Farul 5,35; 12. U. T. A 5,13; 13. Sportul studențesc 4,16 14. Petrolul 3,92; 15. Rapid 3,84 16. C. S. M. Reșița 0.

• Nici după această etapă, cel două „recorduri" nu au fost dobo rite: Adamache încă nu a prim gol, în timp ce jucătorii reșițeni n au reușit încă să înscrie primul lo gol.

• Cronicarii ziarului nostru a acordat celor opt arbitri care a condus partidele acestei etape u total de 33 de stele: patru au pri mit cîte 5 stele, trei cîte 4, iar Rainea doar o singură stea (cel ma slab calificativ după primele tre etape).

• Partidele acestei etape au fos urmărite de aproximativ 99 000 d spectatori. Cei mai mulți — 20 00 — au asistat la meciul Univ. Cra iova — F. C. Argeș, iar cei ma puțini — 2 000 — au fost prezen în tribunele stadionului Republicii Clasamentul orașelor, pe baza me diei de spectatori, cifră aproxima tivă, după trei etape se prezint astfel: 1—2. CRAIOVA și PITEȘT 20 000; 3. Arad 15 000; 4. Reș 13 500; 5. Ploiești 12 500; 6—7. Tg Mureș și Bacău 12 000; 8. Bucures 11 500; 9. Cluj 11 333; 10. Con stanța 9 500; 11. Brașov 7 000; 12 Petroșani 3 500.

• Situația în „Trofeul Petschov schi, după trei etape, este următoa rea: 1. BACĂU 10; 2. Cluj 9,33 3—6. Pitești, Ploiești, Constanța s Tg. Mureș 9,00; 7. Reșița 8,50; 8 București 8,16; 9—10. Brașov și Pe troșani 8,00; 11. Arad 7,50; 12 Craiova 7,60.

Adrian VASILESCU

ȘI GREȘELILE SÎNT... OBLIGATORII?

Tipărirea de programe la meciurile de fotbal a devenit un lucru obișnuit, prin aceasta realizîndu-se două obiective:

1. Informarea spectatorului asupra campionatului, în general, și a meciului, în special, mobilizarea lui pentru joc, într-un spirit sănătos, de desăvîrșită sportivitate.

2. Realizarea unor beneficii, deloc de neglijat, de către echipele organizatoare.

Ceea ce se cuvine să aplaudăm mai puțin în problema aceasta a programelor de la întîlnirile de fotbal este metoda folosită de multe ori pentru desfacerea lor, cumpărarea programului devenind OBLIGATORIE pentru spectatori care, altfel, nu primesc nici biletul de intrare pe stadion. Și iată, în felul acesta, că o familie venind la stadion este pusă în situația de a cumpăra nu numai atîtea bilete de intrare cîți membri are, ci și tot atîtea... programe. Ceea ce este absurd.

Să recunoaștem, însă, că unele echipe, cum ar fi Universitatea Craiova, Petrolul etc., caută cel puțin să-i mulțumească pe cumpărătorii de programe, măcar prin prisma conținutului acestora și a frumoasei lor ținute grafice.

Ce se poate spune, însă, în cazurile în care aceste programe nu sînt mai mult decît niște fițuici, cu cîteva date despre meci sau despre campionat, și ele greșite? Punem această întrebare fiindcă ne-a căzut în mînă un asemenea program, cel de la meciul C.F.R. Cluj — Steaua. După ce că nu oferă spectatorilor nici un material de citit, acest așa-zis program prezintă meciurile diviziei A, repetîndu-le pe unele și ignorîndu-le pe altele! Citim, astfel, că în etapa a II-a, din 27 august, se dispută meciul F. C. Argeș — Universitatea Cluj, iar în etapa a III-a, din 10 septembrie, se joacă meciul dintre... Universitatea Cluj și F. C. Argeș. Povestea se repetă cu meciurile Steaua — Universitatea Cluj și Universitatea Cluj — U.T.A., de la o etapă la alta inversîndu-se doar locul disputării meciurilor.

Oare cumpărătorii (siliți) de programe nu au măcar dreptul de a găsi în ele date exacte, dacă de un conținut mai acătării nu poate fi vorba?

Jack BERARIU

„CUPA ROMÂNIEI"

În ziua de miercuri 20 septembrie se va disputa o nouă etapă în „Cupa României". Iată programul:

Străduința Suceava — Fulgerul Dorohoi, Minerul Gura Humorului — Minobrad, Vatra Dornei, Flacăra Prelipca — C.S.M. Suceava, I.T.A. Iași — Foresta Fălticeni, Viitorul Vaslui — Unirea Iași, Celuloza P. Neamț — Relonul Săvinești, Bradul Roznov — Danubiana Roman, Textila Buhuși — Minerul Comănești, Oituz Tg. Ocna — Trotușul Gh. Gheorghiu-Dej, Constructorul Gh. Gheorghiu-Dej — Unirea Tricolor Bîrlad, U.R.A. Tecuci — Viitorul Brăila, Constructorul Galați — Comerțul Brăila, Ind. sîrmei Buzău — Chimia Brăila, Petrolul Berca — Unirea Focșani, Marina Mangalia — Cimentul Medgidia, I.M.U. Medgidia — Electrica Constanța, Avîntul Dridu — Azotul Slobozia, Aeronautica București — Tehnometal București, Casa Scînteii București — Flacăra roșie București, Olimpia Giurgiu — Laromet București, Șoimii Tarom București — Petrolistul Boldești, Vagonul Ploiești — Autobuzul București, Poiana Cîmpina — Prahova Ploiești, Petrolul Bucșani — Electronica București, Flacăra Moreni — Voința București, Caraimanul Bușteni — Metalul Mija, Petrolul Tîrgoviște — Carpați Sinaia, Hidrocentrala Ciunget — Dacia Pitești, Chimia Găești — Petrolul Videle, Petrolul II Videle — Oltul Rm. Vîlcea, Valea Oltului Cîlieni — Automatica Alexandria, Victoria Caracal — Dunărea Calafat, Răsăritul Caracal — Oltul Slatina, Pandurii Tg. Jiu — Minerul Motru, Metalul Topleț — Știința Petroșani, Metalul Oțelu roșu — Electromotor Timișoara, Minerul Oravița — A.S. Bocșa, Unirea Tomnatic — Vagonul Arad, U.M Timișoara — Furnirul Deta, U.C.M Caransebeș — Minerul Lupeni, Minerul Ghelar — Mureșul Deva, Energia Paroșeni (Hunedoara) — C.F.R. Simeria, Aurul Brad — Minaur Zlatna, Unirea Alba Iulia — C.I.L. Blaj, Ind. sîrmei C. Turzii — Dermata Cluj, Someșul Beclean — Unirea Dej, C.I.L. Gherla — Tehnofrig Cluj, Rapid Jibou—Strada Oradea, Metalul Oradea — Voința Carei, Minerul Sărmășag — Victoria Carei, C.I.L. Sighet — Minerul Baia Sprie, Minerul Băița — Topitorul Baia Mare, Minerul Baia Borșa — Foresta Suseni, Mureșul Luduș — Soda Ocna Mureș, C.F.R. II Sighișoara — Vitrometan Mediaș, Chimica Tîrnăveni — C.F.R. Sighișoara, Metalul Sibiu — Metalul Copșa Mică, Complexul Gălăuțaș — Lacul Ursu Sovata, Independența Cisnădie — Chimia Oraș Victoria, Minerul Rovinari — Victoria Craiova, Textila Odorhei — Minerul Bălan, Carpați Covasna — Forestierul Tg. Secuiesc, Torpedo Zărnești — ICIM Brașov, Carpați Brașov — Oltul Sf. Gheorghe.

Comisiile județene de fotbal vor lua toate măsurile necesare pentru buna organizare a meciurilor de pe teritoriul lor. Partidele se vor disputa pe terenurile primelor echipe înscrise în program. Arbitrii de centru vor fi delegați de Colegiul central și cei de linie de colegiile județene.

Jocurile vor începe la ora 15,30.

ARBITRII MECIURILOR ETAPEI A V-a A DIVIZIEI B

SERIA I

Clubul Sportiv Tîrgoviște — Politehnica Galați: V. PĂDUREANU, ajutat la linie de Gh. Vasilescu II și M. Colință (toți din București);

Dunărea Giurgiu — Delta Tulcea: V. TOMA, ajutat de C. Manusaride și R. Buzdun (toți din București);

Progersul București — Metalul Plopeni: V. PÎRVESCU (Buzău), ajutat de I. Kossuth (Buzău) și N. Micu (Rm. Sărat);

Știința Bacău — Progresul Brăila: C. PRUSAC (Botoșani), ajutat de P. Brătănescu (Suceava) și T. Grosan (Botoșani);

F. C. Galați — Metalul București: GH. MANOLE, ajutat de Gh. Nicola și A. Grozavu (toți din Constanța);

Ceahlăul P. Neamț — Politehnica Iași: C. GHIȚĂ, ajutat de N. Iliescu și C. Braun (toți din Brașov);

C.F.R. Pașcani — S. N. Oltenița: T. PODARU, ajutat de P. Căpriță și C. Apostolescu (toți din Brăila);

Chimia Rm. Vîlcea — Gloria Buzău: D. GHEȚU, ajutat de S. Stăncescu și P. Poagă (toți din București).

SERIA A II-a

Gloria Bistrița — C.F.R. Arad: I. ERDOS, ajutat de V. Iacob și A. Szike (toți din Oradea);

Olimpia Satu Mare — Minerul Anina: V. TOPAN, ajutat de T. Gaboș și I. Constantinescu (toți din Cluj);

Metalurgistul Cugir — Minerul Baia Mare: P. SOTIR (Mediaș), ajutat de L. Costea și H. Gherman (ambii din Sibiu);

Politehnica Timișoara — Olimpia Oradea: C. COSTICĂ, ajutat de G. Dragomir și D. Rădulescu (toți din București);

Electroputere Craiova — Chimia Făgăraș: I. HRISAFI, ajutat de I. Puia și G. Fodor (toți din București);

F. C. Bihor — Corvinul Hunedoara: I. RUS, ajutat de I. Soos și Z. Szecsei (toți din Tg. Mureș);

Metrom Brașov — C.F.R. Timișoara: T. LECA, ajutat de C. Deciu și G. Ologu (toți din Brăila);

Metalul Drobeta Tr. Severin — C.S.M. Sibiu: I. CIUCĂ, ajutat de I. Stoiculescu și G. Sanfrancisco (toți din Rm. Vîlcea).

NOI CÎȘTIGĂTORI LA SISTEMELE LOTO-PRONOSPORT

După cum vă informam în rubrica noastră de ieri, astăzi vom continua lista cîștigătorilor la Concursul Pronoexpres excepțional din 3 septembrie a.c. Au cîștigat cîte o excursie la Praga de 2 locuri cu petrecerea revelionului următorii: Süli Elisabeta și Nastor Gheorghe din Arad, Babtan Gavrilă și Levai Haia din Oradea, Crintea Aurel din Galați, Munteanu Nicolae din Constanța, Kiss Alexandru din comuna Borosneul Mare județul Covasna, Alexandrescu Cornelia din Bușteni, Caraman O. Gheorghe din comuna Schela județul Galați, Ceacă Simion din Ghelar județul Hunedoara, Dron Mircea din Iași, Varban Alexandru din Oltenița, Roman Grigore din Baia Borșa județul Maramureș.

În numărul de mîine vom continua această listă a cîștigătorilor.

NUMERELE EXTRASE LA TRAGEREA PRONOEXPRES NR 37 DIN 13 SEPTEMBRIE 1972

FOND GENERAL DE PREMII: 1.896.237 lei din care: 921.207 lei REPORT.

Extragerea I: 25 15 23 6 31 44.
Extragerea a II-a: 38 5 24 35 14.

PREMIILE TRAGERII LOTO DIN 8 SEPTEMBRIE 1972

Extragerea I: Categ. I: 1,25 variante a 100.000 lei; Cat. 2: 7 variante 10% a 8 453 lei; Cat. 3: 8,35 a 7.086 lei; Cat. 4: 14,25 a 4.152 lei; Cat. 5: 106,65 a 555 lei; Cat. 6: 177 a 334 lei.

REPORT CATEGORIA 1: 137.279 lei.

Extragerea a II-a: Cat. A: 1 variantă 10% a 80.249 lei; Cat. B: 1 variantă 25% a 10.467 lei și 9 variante 10% a 4.187 lei; Cat. C: 9,65 a 4.990 lei; Cat. D: 14,15 a 3.403 lei; Cat. E: 28,35 a 1.699 lei; Cat. F: 77,55 a 621 lei; Cat. Z: 1.332,45 a 100 lei.

Cîștigul de 100.000 lei de la categoria 1, a fost obținut de DUMITRESCU GHEORGHE din București, iar cîștigul de 80.249 lei jucat 10% de la categoria A, l-a obținut RĂDULICĂ AURORA, din Arad.

Rubrică redactată de LOTO-PRONOSPORT

De pe cuprinsul țării

„ARGEȘ 2000"

...Este denumirea Societății tehnico-științifice și cultural sportive creeate de curînd în cadrul Institutului de Proiectări Argeș-Pitești.

Făcînd sinteza programului și statutului acesteia, tov. Gheorghe Năstase — prim secretar al Comitetului județean Argeș al P.C.R., președinte al Consiliului Popular Județean—arăta că: **„«Argeș 2000» este un instrument cu ajutorul căruia membrii acesteia năzuiesc să convertească flacăra entuziasmului într-o operă a binelui și frumosului, în care arta, cultura și sportul sînt podoabe nelipsite".**

Am reținut că noua societate își va axa activitatea sportivă în mod deosebit pe turism-alpinism, tenis, tenis de masă, popice și șah.

Al. MOMETE, coresp.

• La Petroșani, Comitetul municipal de educație fizică și sport a organizat **cursuri de arbitri pentru fotbal și rugby.** Au promovat aceste cursuri 23 de arbitri, dintre care 5 de rugby.

Șt. BĂLOI, coresp.

SURPRIZĂ PLĂCUTĂ LA SLĂNIC MOLDOVA

Iubitorul de sport venit în vara aceasta să-și petreacă concediul de odihnă în frumoasa stațiune **Slănic Moldova** — mai ales dacă a mai fost aici în anii trecuți — are o frumoasă surpriză: constată dezvoltarea bazei sportive din localitate. Acum, în „Perla Moldovei", cum este denumit Slănicul, se practică: tenis de cîmp, handbal, volei, popice, tenis de masă, șah ș.a. Aici au fost amenajate două terenuri de tenis, cîte un teren de handbal și volei — bituminizate, s-a construit un complex sportiv ce cuprinde o popicărie cu patru piste de joc, spațiu rezervat spectatorilor, o sală pentru jocuri de tenis și șah, o sală de gimnastică medicală.

Pentru iubitorii de drumeție, în stațiune s-a afișat o hartă mare a traseelor turistice.

Emil BUCUREȘTEANU, coresp.

DE NEÎNȚELES

Echipa noastră de fotbal — a asociației sportive U.C.M. Caransebeș — a fost programată să joace în Cupa României cu formația Vulturii textila Lugoj. Ca organizatori, am făcut o serie de cheltuieli: chiria terenului, marcajul, afișajul, baremul arbitrului ș.a. La ora începerii meciului în tribune erau aproape 1 000 de plătitori de la care încasasem circa 4 000 lei. **A fluierat apoi arbitrul Sever Drăgulici din Drobeta Tr. Severin dar pe teren au apărut doar jucătorii echipei noastre. Vulturii forfetau.** Spectatorii au plecat acasă, nu înainte de a fi primit înapoi banii pe bilete, noi am rămas cu cheltuielile făcute. Un caz de neseriozitate din partea echipei din Lugoj pe care dorim să-l publicați în ziar.

A.S.U.C.M. CARANSEBEȘ

• Întrecerile de fotbal, handbal, popice și volei organizate la Slatina — și dotate cu Cupa Eliberării — au reunit la start peste 600 sportivi. Cîștigători: fotbal — **Petrolul Schela Ciurăști;** handbal — **Știința Slatina;** popice — **Aluminiu Slatina;** volei (b) — **Aluminiu Slatina;** volei (f) — **Știința Slatina.**

Gh. ȘERBAN, C. GHIȚESCU

„STADIONUL TINERETULUI" LA BĂLĂBĂNEȘTI

Zilele trecute sătenii — și în special tinerii — din comuna **Bălăbănești,** județul Galați, au trăit un eveniment deosebit: **darea în folosință a unui complex sportiv care a primit numele de „Stadionul Tineretului".** Noul complex cuprinde terenuri de fotbal, handbal și volei. Construcția — realizată prin muncă voluntar-patriotică a cetățenilor din comună (s-au prestat peste 3 000 ore) — este astăzi mîndria localnicilor. Un succes al acțiunii lansate de Comitetul Județean al U.T.C.: **„Fiecare localitate rurală, cu baze sportive proprii".**

Gh. ARSENIE, coresp.

CUPA „ANINA 200"

În cadrul manifestărilor cultural sportive ce au loc în orașul Anina cu prilejul sărbătoririi a 200 de ani de existență a acestei localități, Comitetul sindicatului minier, în colaborare cu Asociația sportivă Minerul și Comitetul orășenesc U.T.C. a organizat o competiție de fotbal. Cîștigători ai **Cupei „Anina 200", au fost reprezentanții Fabricii de șuruburi.**

Ion GHINET, coresp.

„CUPA ELEVUL"

Din inițiativa **Asociației sportive Elevul din Hunedoara,** pe terenul Școlii generale nr. 3 din localitate s-a desfășurat **„Cupa elevul"** la handbal feminin, la care au participat formațiile Elevul Hunedoara și reprezentativele școlilor sportive din Sibiu, Reșița și Cluj. După jocuri spectaculoase, de bun nivel tehnic, **Cupa a revenit formației Elevul Hunedoara** (antrenor, prof. **Ioan Mătășaru**) a cărei fotografie v-o trimit.

Ioan VLAD, coresp.

• Reînvie secția de haltere a asociației sportive „Trotușul" (antrenor **Mugur Saranciuc**) din orașul Gh. Gheorghiu-Dej. Numărul celor care practică în cadrul acesteia halterele a crescut de la 8 la 25 persoane. Într-un concurs recent, halterofilii din localitate au doborît 12 recorduri municipale.

Gh. GRUNZU, coresp.

DILEMA REZOLVATĂ, DAR...

23 de echipe au solicitat înscrierea în populara competiție Campionatul de fotbal al județului Brăila. Numărul mare al formațiilor dornice să joace în campionat a pus la un moment dat în dilemă pe organizatori. Pînă la urmă însă s-a decis: o primă serie de 13 echipe — aceleași care au fost și în anul trecut — și o serie secundă cu 10 echipe. Necazul cel mare a apărut însă din altă parte. La magazinul de specialitate din oraș nu există... mingi de fotbal.

Nicolae COSTIN, coresp. județean

N. R. Cei ce ne scriu pentru această rubrică — **corespondenți sau cititori ai ziarului — sînt rugați să ne trimită și fotografii, ilustrînd diverse aspecte din activitatea sportivă locală.**

F. C. ARGEȘ, RAPID ȘI UNIVERSITATEA CLUJ,

ÎNVINGĂTOARE IERI ÎN CUPELE EUROPENE LA FOTBAL

SUCCES SCONTAT AL PITEȘTENILOR

ARIS BONNAWEG — F.C. ARGEȘ 0—2 (0—0)

LUXEMBURG, 13 (prin telefon, de la trimisul nostru special).

Ploaia care a căzut înaintea partidei și timpul răcoros au oprit acasă pe o bună parte dintre iubitorii fotbalului de aici. Totuși, aproximativ 3 000 de spectatori au luat loc astă-seară (n.r. ieri) în tribunele stadionului Municipal pentru a urmări prima manșă din cadrul Cupei campionilor europeni între echipele Aris Bonnaweg și F.C. Argeș.

La debutul ei în prestigioasa competiție europeană rezervată campionilor de club, F.C. Argeș a început destul de circumspect această partidă, mai ales că și starea terenului, puțin alunecos, impunea, din capul locului, o reținere. Așa încît o bună parte din prima repriză inițiativa a aparținut fotbaliștilor luxemburghezi care datorită atu-urilor aruncate în luptă — gabarit, rezistență, viteză — au creat reale momente periculoase la poarta apărată de Stan. Goalkeeperul piteștenilor a recoltat numeroase aplauze în min. 9 cînd el a respins de două ori în extremis.

În tot acest timp, F.C. Argeș a combinat mai mult la mijlocul terenului, dar, în apropierea careului de 16 m, a efectuat arareori breșe în dispozitivul advers. A fost perioada cînd în dorința de a străpunge defensiva bine organizată a gazdelor F.C. Argeș n-a găsit antidotul cel mai nimerit, mingile trimise înalt, în careu, fiind o pradă ușoară pentru masivul și înaltul fundaș luxemburghez Roemer.

După pauză, F.C. Argeș a apărut cu Roșu în locul lui Mustățea și această modificare s-a dovedit inspirată. Jocul piteștenilor a cîștigat vădit în clarviziune atacurile lor au fost, acum, mai bine orientate, mai incisive. În consecință, au apă-

Au marcat : TROI (min. 55) și **DOBRIN** (min. 89, din lovitură de la 11 m).
ARIS BONNAWEG : Zander — Fandel, Roemer, Schanen, Dabee — Pesch, Lorge — Schreiner, Wels, Kirchens, Majerus.
F. C. ARGEȘ : Stan — Barbu — Pigulea, Olteanu, Vlad, Ivan — Mustățea (min. 46 Roșu), Marian Popescu — Troi, Dobrin, Radu (min. 75 Jercan).
A arbitrat corect și autoritar JOSEPF MINOIS (Belgia).

rut și fazele mai periculoase la poarta gazdelor. În min. 47, Ivan, urcat în atac, a șutat puternic de la 25 de metri, obligîndu-l pe Zender să rețină cu dificultate. În min. 52, același Zender a respins în corner la șutul puternic expediat, la semiînălțime, de către Dobrin ; s-a executat lovitura de colț și puțin a lipsit ca fundașul Dabee să nu înscrie un autogol. Un minut mai tîrziu, la un șut-centrare efectuat de Pigulea, mingea a lovit colțul barei.

Acum F.C. Argeș este aceea care controlează jocul, lăsînd adversarei doar posibilitatea de a riposta prin contraatacuri care se dovedesc periculoase în min. 54 și 55 cînd Ivan și, apoi, Stan acordă corner.

În primul sfert al reprizei secunde, F.C. Argeș a reușit deschiderea scorului : **Marian Popescu a pătruns în terenul advers și cînd a ajuns, la aproximativ 30 de metri de poarta lui Zender, l-a lansat, la întîlnire, pe TROI care a pătruns cu balonul în careu ; apoi a șutat puternic, sub bara transversală, de unde mingea a deviat în plasă.** Golul a deconectat și mai mult pe formația noastră campioană, care, în minutele care au urmat, a controlat jocul cu autoritate. Dobrin et comp. au inițiat acțiuni de finețe, aplaudate de spectatori. Raidurile ofensive ale piteștenilor (din min. 66, 70, 77, 80) produc momente de panică printre apărătorii luxemburghezi. Formația gazdă răspunde, totuși, din cînd în cînd, cu contraatacuri periculoase, declanșate de impetuoasele aripi Schreiner, și Majerus care, în repriza a doua, și-au schimbat zonele de acțiune.

Cu un minut înainte de sfîrșit, F.C. Argeș obține și al doilea gol : **servit în adîncime de un coechipier, ROȘU a pătruns în careul advers, dar cînd se pregătea să șuteze a fost împiedicat neregulamentar, pe la spate, de către un fundaș al formației gazdă ; penalty clar, transformat cu precizie de către Dobrin, care a trimis în stînga portarului Zender : 2—0,** o victorie care o scutește pe F.C. Argeș pentru meciul retur de prea multe emoții.

Aurel NEAGU

FEROVIARII S-AU AUTODEPĂȘIT...

RAPID — LANDSKRONA 3—0 (1—0)

Partidă de mare tensiune, de angajament total, de luptă fără menajamente pentru fiecare minge. După o primă repriză echilibrată, în care Rapid n-a reușit să găsească „cheia" desfacerii unei apărări grupate și masive ca o pădure de stejari — exagerînd în centrări înalte, adevărate cadouri pentru uriașii fundași scandinavi — giuleștenii reușesc cu două minute înainte de pauză să deschidă scorul. **Marin Stelian** se angajează decis într-o acțiune solitară, pătrunde în careu și șutează cu sete : 1—0.

Repriza a doua a meciului ne prezintă un Rapid cum... n-am mai văzut în această toamnă, dar cum și-l doresc înflăcărații și încercații săi suporteri. Argint viu într-o serie continuă de atacuri purtate pe un front foarte larg, echipa giulești își uimește — credem — adversarii (și spectatorii) printr-o îndrăcită „morișcă" a 5—6 jucători care circulă permanent și derutant în jumătatea de teren a suedezilor. De această schimbare la față nu este străin neobositul Năsturescu (inspirat introdus în formație de antrenorul Marian), care face repetate curse în coasta apărării oaspeților, și nici tandemul „centralilor" Neagu — M. Stelian, ale cărui țesături de pase clatină adeseori blocul defensiv advers.

Golurile mult așteptate „cad" după un travaliu perseverent al echipei feroviare, ale cărei acțiuni sînt pe cît de lucide, pe atît de incisive. În min. 70, Ștefan execută o lovitură liberă laterală, Neagu sare la cap cu fundașul Svensson, făcîndu-i „paravan" lui **Marin Stelian**, aflat în spatele lui, și acesta din urmă reia balonul, tot cu capul, în gol.

Rapid atacă, atacă mereu, forțează... perspectiva calificării în

Au înscris : MARIN STELIAN (min. 43 și 70) și **NĂSTURESCU** (min. 82).
RAPID : Răducanu — Ștefan, Boc, Grigoraș, Codrea — Naom (min. 67 Savu), Angelescu — Petreanu (min. 60 Năsturescu), Marin Stelian, Neagu, Dumitriu III.
LANDSKRONA BOYS : Olson — Svensson, Karlsson, Dahlgren — Rosengren, Berg, Cronquist — Nilsson (min. 75 Gustavsson), Lindstrom (min. 46 Lindgren), Johansson, Brzokoupil.
A arbitrat corect F. WÖHRER, ajutat de **A. Romwalter** și **H. Fahnler** (toți din Austria).

turul II, obținînd în min. 82 cel de-al treilea gol la capătul unei splendide combinații Codrea-Dumitriu III-Neagu — centrare — vole **Năsturescu** — gol : 3—0.

Remarcînd întreaga echipă feroviară — începînd cu Răducanu, care în min. 12 a respins un gol gata făcut, blocînd balonul în picioarele suedezului Berg, scăpat singur spre poartă, și terminînd cu Năsturescu — salutăm fericita „criză de orgoliu" a Rapidului, care ieri s-a autodepășit, oferind fotbalului nostru o frumoasă victorie

Marius POPESCU

ECHIPA GAZDĂ — MAI INSISTENTĂ ȘI MAI LUCIDĂ ÎN JOC DUPĂ PAUZĂ

UNIVERSITATEA CLUJ — LEVSKI-SPARTAK SOFIA 4—1 (0—0)

CLUJ, 13 (prin telefon de la trimisul nostru).

Trebuie să spunem din capul locului că Levski-Spartak s-a prezentat la Cluj fără cei mai buni trei jucători ai săi, Panov, Gaidarski și Tvetkov, accidentați. La aflarea acestei vești, o undă de teamă care mai stăruia în cabina lui „U" Cluj s-a risipit instantaneu. S-a coborît în arenă și, fără preambul, fără tatonare, băieții lui Onisie s-au năpustit spre poarta lui Stoikov.

După două minute, Universitatea obținea un corner, Uifăleanu i-a executat cu măiestrie și Fanea a ratat dintr-o poziție limpede Se părea că Levski-Spartak va fi repede pulverizată, ca un mal de nisip în fața unui vînt puternic. Asediul a durat un sfert de oră, un sfert de oră de iureș strunit cu mari eforturi de adversari, un sfert de oră de ratări (Munteanu și Mureșan).

Apoi, furtuna s-a liniștit și jocul a intrat într-o albie domoală și într-un peisaj monoton. Universitatea stăruise cu precădere pe extreme, urmau pase înapoi stereotipe, într-o zonă aglomerată de fundașii bulgari, unde Soo și Munteanu navigau fără busolă și cu vîsle frînte. Se părea că oaspeții găsiseră „lacătul" cel mai potrivit pentru poarta lor, nemaivorbind că incursiunile solitare ale lui Veselinov îl stînjeneau teribil pe adversarul său direct, Mihăilă. Ba mai mult, după pauză, aceeași impetuoasă extremă a creat o fază încîntă, finisată de **Haralampiev** în gol. Din primul sfert de oră îndrăcit rămăsese amintirea, din veleitățile studenților rămăsese o promisiune neonorată, Levski-Spartak conducea la Cluj cu 1—0.

Dar, la pauză, Ștefan Onisie făcuse o schimbare inspirată. Anca își reluase locul său obișnuit în mijlocul terenului, acolo unde avea să stopeze intențiile ofensive ale echipei bulgare și de unde avea să dirijeze jocul și să împartă mingi utile coechipierilor din atac Și, într-adevăr, presiunea lui „U" se reia în această parte a jocului, insistentă și mult mai lucidă decît pînă atunci. Apărătorii bulgari au fost dislocați ușor de combinațiile scurte și rapide, studenții au dominat și jocul aerian, iar superioritatea lor generală s-a concretizat în patru goluri prețioase. Ele s-au produs într-o alternanță care a derutat opoziția lui Levski-Spartak și finalul meciului a vorbit clar despre valoarea mai ridicată a studenților clujeni și despre pofta lor de goluri. Toată lumea năzuia acum la un scor și mai drastic, și poate că el s-ar fi realizat dacă portarul de rezervă Mihailov nu ar fi respins (min. 87) de la vinclu un șut magnific al celui mai puțin magnific dintre înaintașii lui „U" Cluj, Munteanu.

Ion CUPEN

Au înscris : SOO (min. 67), **CREȚU** (min. 70), **MUREȘAN** (min. 73), **UIFĂLEANU** (min. 78), respectiv **HARALAMPIEV** (min. 54).
„U" CLUJ : Ștefan — Crețu, Anca, Solomon, Mihăilă — Fanea (min. 46 Pexa), Mureșan — Uifăleanu, Munteanu, Soo, Lică (min. 75 Barbu).
SPARTAK : Stoikov (min. 78 Mihailov) — Bogdanov, Jeșev, Aladgiov, Ivkov — Stoianov, Veselinov — Radiev, Boncev (min. 78 Iordanov), Haralampiev, Milkov.
A arbitrat bine G. KUNZE, ajutat la linie de **M. Heinemann** și **H. Uhling** (toți din R.D. Germană).

DEBUSOLAȚI ÎN REPRIZA SECUNDĂ, ARĂDENII AU PĂRĂSIT TERENUL ÎNVINȘI

U.T.A. — I.F.K. NORRKÖPING 1—2 (1—0)

ARAD, 13 (prin telefon, de la trimisul nostru).

Iată că U.T.A. nu a reușit să treacă peste momentul dificil pe care-l străbate. Într-adevăr, chiar dacă în primele 45 de minute am avut impresia că formația arădeană a renăscut din propria-i cenușă, evoluînd cu două clase mai bine decît în meciul de simbătă, cu Dinamo, marcînd un gol și ratînd alte cîteva mari ocazii, cea de-a doua jumătate a partidei a fost însă copie aproape fidelă a jocului cu actualul lider al campionatului. Am văzut încă o dată pase fără adresă, mingi înalte trimise la întîmplare în careul echipei suedeze, fără sorți de izbîndă în fața unei apărări înalte și masive, care se grupa formînd un adevărat baraj în fața porții lui Andersson. U.T.A. și-a diminuat singură șansele. În schimb, I.F.K. Norrköping, care în prima repriză lăsase impresia că poate fi ușor întrecută, a ieșit după pauză din espectativa în care se complăcuse, a 'zvîrlit de două ori decisiv în primul sfert de oră, punctînd tot de atîtea ori, și a terminat jocul în forță.

Nu știm ce s-a întîmplat cu U.T.A. între prima și a doua repriză, dar am avut impresia că arădenii fie că și-au consumat forțele pînă la pauză, fie că erau prea siguri de victorie. Poate ar mai trebui spus și faptul că, în timp ce Norrköping are o medie de vîrstă de 21 de ani, U.T.A. se apropie de 26, dacă nu și mai mult.

...U.T.A. începe puternic și primul atac se poartă pe traseul Popovici—Kun—Domide, dar șutul ultimului trimite mingea pe lîngă bară. Tot Domide, virf de atac, continuă să fie jucătorul cel mai periculos în minutele 4 și 6, cînd șuturile lui trec de puțin pe lîngă poarta lui Andersson. U.T.A. pare foarte proaspătă, dezinvoltă, încearcă rezistența apărării suedeze, care pare derutată, construiește acțiuni aplaudate, dar cele mai multe dintre ele sînt finalizate imprecis. În special Kun (min. 17, 21 și 38), dar și Broșovschi (min. 32) sau Axente (min. 39) șutează fără forță din poziții excelente. Golul cade în plină perioadă de dominare a gazdelor : Birău face o cursă de toată frumusețea pe extrema dreaptă, pătrunde spre poartă pe linia de corner și trimite mingea înapoi, spre **Broșovschi,** care înscrie cu capul (min. 26). Golul era nu numai meritat, dar lăsa să se întrevadă că va deschide seria altora. Dar, așa cum am mai spus, șuturile la poartă sînt imprecise, finalizarea defectuoasă. Și suedezii au demonstrat în două momente cît de periculoasă poate fi arma contraatacului (min. 22 — Kindvall și min. 41 Weldt), cu ajutorul căreia au prins pe picior greșit întreaga apărare arădeană. După pauză, este rîndul oaspeților să controleze jocul și în min. 47 acest spiriduș care este **Kindvall** șutează năpraznic, prin surprindere, de la 25 m. Mingea lovește pămîntul, Vidac o atinge, dar șutul a fost prea puternic și nu poate reține : 1—1. Urmează cîteva minute de derută în tabăra textiliștilor. Petescu și Domide dau semne de oboseală și, la un nou contraatac, uriașul **Wendt,** o extremă foarte rapidă, șutează de pe stînga în colțul lung, surprinzîndu-l pe Vidac : 1—2 ! Intră Ziller în poarta arădenilor, suedezii fac și ei două modificări în formație, U.T.A. încearcă să obțină egalarea forțînd nota jocului, dar... zarurile fuseseră aruncate.

Finalul aparține echipei noastre, poarta lui Andersson este asediată, barajul viu din fața ei este însă inexpugnabil. Wendt mai face cîteva curse pe extremă, dar fluierul final se aude sfîșietor pentru un stadion dezolat.

Mircea TUDORAN

Au marcat : BROȘOVSCHI (min. 26), respectiv **KINDVALL** (min. 47) și **WENDT** (min. 53).
U.T.A. : Vidac (min. 63 Ziller) — Birău, Lereter, Pojoni, Popovici — Axente, Petescu, Broșovschi — Sima, Domide, Kun.
NORRKÖPING : Andersson — Eek, Malm, Larssen, Pressfeldt — Huldberg, Stenquist (min. 63 Heliberg) — Jansson, Kindvall, Nordin (min. 74 Jonsson), Wendt.
A arbitrat bine F. PAZARCI, ajutat la linie de **M. Sarisana** și **C. Güvenli** (toți din Turcia).

sportul în lume

BOBUL DE 4 VA FI PREZENT LA J. O. DE IARNĂ 1976?

MUNCHEN, 13 (Agerpres). — Federația internațională de bob a cerut Comitetului internațional olimpic să revină asupra deciziei de a suprima proba de bob pentru patru persoane din programul Jocurilor Olimpice de iarnă de la Denver (Colorado), care vor avea loc în 1976. Forul internațional a propus C.I.O. ca aceste întreceri să aibă totuși loc pe pista de la Lake Placid, care corespunde cerințelor specialiștilor. După cum se știe, pista de la Denver este accesibilă numai boburilor de două persoane, neputînd fi utilizată și pentru cele de patru.

TURNEE DE TENIS

SEATTLE. — În primul tur al probei de dublu bărbați, cuplul **Ilie Năstase** (România) — **Richard Russell** (Jamaica) a întrecut cu 6—3, 6—7, 7—6 perechea neo-zeelandeză **Onny Parun — Jeff Simpson.** În două partide de simplu (turul I) s-au înregistrat următoarele rezultate : **Bob Hewitt** (R.S.A.) — **Steve Docherty** (Australia) 6—4, 6—3 ; **Tom Gorman** (S.U.A.) — **Wanero N' Godrella** (Franța) 6—3, 4—6, 7—5.

SACRAMENTO. — A fost înregistrată o surpriză : tînărul jucător american **Whitney Reed** l-a învins în trei seturi cu 6—3, 4—6, 6—1 pe campionul francez **Pierre Barthes.** Favoritul nr. 1 al concursului, americanul **Stan Smith,** a dispus cu 6—3, 6—3 de **Anand Amritraj** (India), iar **Alex Olmedo** (S.U.A.) l-a întrecut cu 7—5, 6—2 pe compatriotul său **Jeff Austin.** Un succes a obținut francezul **Patrick Proisy,** care l-a învins cu 6—1, 6—1 pe **Dennis Ralston,** căpitanul echipei americane de „Cupa Davis".

MONTREAL. — În ultimele trei partide de simplu din cadrul primului tur, americanul **Cliff Richey** l-a învins cu 6—3, 6—3, pe australianul **Allan Stone,** sud-africanul **Cliff Drysdale** a cîștigat cu 6—3, 6—4 în fața englezului **Gerald Battrick,** iar **Jeff Borowiak** (S.U.A.) l-a întrecut cu 6—4, 7—5 pe **Roy Barth** (S.U.A.).

CHARLOTTE. — În primul tur al turneului întrenațional feminin de tenis, s-au înregistrat rezultate scontate, favoritele obținînd victorii. **Billie Jean King,** a dispus de **Valerie Ziegenfuss,** cu 6—3, 6—1, **Kerry Melville** a învins-o cu 6—1, 6—2 pe **Veronica Burton** iar **Françoise Durr** a eliminat-o cu 6—2, 6—2 pe **Laura Roussow.**

Alte rezultate : Nancy Günther — Barbara Hawcroft 6—0, 6—2 ; Betty Stove — Linda Tuero 6—2, 3—6, 6—1 ; Jill Cooper — Kerry Harris 6—2, 6—1 ; Karen Krantzcke. — Kathy Blake 6—1 6—1 ; Margaret Court — Judy Alvarez 6—3, 6—3.

FINALELE CAMPIONATELOR DE TENIS DE MASĂ ALE ASIEI

PEKIN, 13 (Agerpres). — Campionatele asiatice de tenis de masă care au loc la Pekin se apropie de sfîrșit. În finala probei de simplu masculin se vor întîlni japonezul Nobuniko Hasegawa și Hsi En-tin (R. P. Chineză). Hasegawa l-a eliminat în semifinale cu 3—0 pe Lian Ko-lian (R. P. Chineză), iar Hsi En-tin a dispus cu același scor de compatriotul său Van Ven-iun. În finala probei feminine se vor întîlni Yukie Ohzeki (Japonia) și Li-li (R. P. Chineză).

HOCHEIȘTII CANADIENI LA MOSCOVA ȘI PRAGA

Au fost fixate datele meciurilor pe care le va susține selecționata de hochei a Canadei, în cadrul turneului pe care-l va întreprinde în U.R.S.S. Jocurile dintre selecționata canadiană și cea sovietică se vor desfășura în zilele de 22, 24, 26 și 28 septembrie, la Moscova. După cum se știe, la întoarcerea în patrie, hocheiștii canadieni vor face o escală la Praga, pentru un meci Cehoslovacia — Canada la 30 septembrie.

Participanții la „mondiale" fac cunoștință cu traseul într-o cursă de antrenament, în pitorestile păduri de la Stare Plavy
Foto : STADION-Praga

Caleidoscop

CEL MAI DIFICIL SPORT

Pentru cei care privește figurile contractate și eforturile supraomenești ale halterofililor, în întrecere, nu încape nici o îndoială că acești oameni — care jonglează cu greutăți de ordinul sutelor de kilograme — practică cel mai dificil sport. Ei bine, după părerea cercetătorilor de la Institutul de cultură fizică și sport din Leipzig, cele mai mari și prelungite eforturi sînt „apanajul" practicanților unui alt sport : canotajului. Acest fapt a fost dovedit prin cercetări telemetrice, înregistrîndu-se reacțiile fiziologice ale sportivilor. S-a acordat o deosebită atenție ritmului cardiac, presiunii sanguine și temperaturii corpului. Testele au fost efectuate pe mai mulți vîslași, pe o distanță de 2 km.

SE POATE ȘI AȘA...

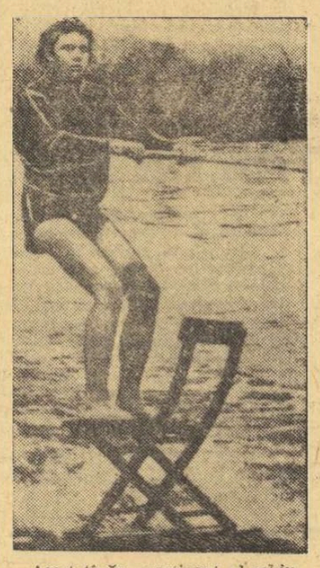

Acest tînăr practicant al schiului pe apă, Norbert Henrich din Frankfurt pe Main, posedă — la cei 15 ani ai săi — calități excepționale, pe care și le demonstrează făcînd o cursă de mare viteză urcat pe scaun ! Pentru cei care nu vor să stea cu picioarele în apă, metoda pare recomandabilă...

VINA S-A PRESCRIS...

Unul din cele mai celebre nume ale boxului francez din anii '20, este acela al lui Eugene Criqui, fost campion mondial la categoria până și unul din cei mai eleganți pugiliști în ring din toate timpurile. De curînd, la sărbătorirea celor 80 ani de virstă, s-au strîns alături de veteran o serie de oaspeți, aparținînd unui întreg șir de generații, nume glorioase ale boxului francez. Printre alții și „Toto" Grassin, fost campion european, azi aflat la frumoasa vîrstă de 75 de ani.

Una din întrebările care au circulat printre participanți a fost aceea dacă boxerii de acum 50 de ani se dopau sau nu... Grassin a răspuns cu sinceritate : **„Nu mai mult decît alții, din ziua de azi, în orice caz menționați că fac această declarație știind că vina s-a... prescris !".**

SPECTATORI ACTIVI

Golful este și la ora actuală un sport rezervat unor cercuri restrînse de practicanți. Toate încercările făcute de a-i lărgi aria au dat greș pînă acum. Ultima tentativă de acest gen a fost „Cupa Lancome", disputată la Saint Nom la Bretèche, în Franța. Cîteva supervedete ale acestui sport au reușit să aducă un public destul de numeros, cîteva mii de spectatori, dintre care majoritatea luau prima oară contact cu golful. Mare le-a fost surpriza, însă, cînd au trebuit să constate că pentru a urmări desfășurarea întrecerii erau obligați să se deplaseze împreună cu jucătorii pe o distanță de vreo șase kilometri, însoțiți de comentariul unui specialist, care explica evoluția jocului.

Aparitia „spectatorului activ" a coincis cu dispariția multor amatori de ultimă oră ai golfului.

PE CÎNTARUL DIN „ZOO"

Locuitorii statului Jova din S.U.A. sînt vestiți prin talia lor înaltă și forța fizică. Totuși, cînd s-a răspîndit vestea că la Universitatea statului a apărut un tînăr clădit parcă pe dimensiunile locuitorilor „Planetei Giganților", toată lumea a dat năvală ca să-l vadă. Mai ales că băiatul se impusese imediat ca un excelent luptător de libere. Și adevărat că au avut ce vedea. Căci Christofer Taylor, înalt de 1,88 m, în greutate de 133 kg, posedă indici de natură a dezarma orice adversar Astfel perimetrul său toracic este de 1,52 m, talia de 1,32 m (încercați a-l cuprinde !) iar circumferința gîtului de 58 cm. Se spune că pentru a putea fi cîntărit, oficialii au trebuit să facă un drum pînă la grădina zoologică, unde exista un cîntar de precizie, destinat hipopotamilor și elefanților...

În ciuda „gigantismului" său, tînărul luptător, este destul de mobil. El aleargă suta de metri în 14 sec. și este capabil să execute 25 de fandări la paralele. Părinții săi sînt normali. Tatăl, un fermier cunoscut, are înălțimea de 1,88 m și o greutate de 92 kg. Încă de la vîrsta de 14 ani — cînd cîntărea „numai" 124 kg — „Chris" a început să se dezvolte furtunos. Medicii i-au interzis inițial să se ocupe de sport, dar ulterior văzînd că tînărul se comportă normal i-au acordat această permisiune.

CEL MAI TARE PUMN

Dacă n-ați știut că există un campionat mondial în lupta cu... pumnul, aflați că el s-a desfășurat în acest an, la 21 mai, în mica localitate Petaluma din California. Lupta — de altfel bucurîndu-se de o veche tradiție în multe țări — constă din punerea brațului pe masă, încleștînd pumnul adversarului, pînă la doborîrea acestuia la orizontală. Campion mondial a fost declarat un oarecare Maurice Baker din Bristol (Connecticut) care a obținut o victorie-fulger, în numai 30 secunde, asupra adversarului său din finală, fostul deținător al titlului, Jim Dolcini.

CEHOSLOVACIA GĂZDUIEȘTE C. M. DE ORIENTARE TURISTICĂ

CORESPONDENȚĂ SPECIALĂ PENTRU SPORTUL

Nu s-au stins încă ecourile Olimpiadei de vară și pe primul plan al actualității sportive internaționale va apare un campionat mondial într-o disciplină cărei susținătorii ei îi prevăd un mare viitor. Aceasta, pentru că ea îi cheamă pe concurenți și pe spectatori în cel mai vast și mai superb stadion — natura. Este vorba despre sportul cu prețioase aplicații practice, numit în unele țări *orientare turistică*, în altele — *cursă de orientare*.

Cel de al patrulea campionat mondial de orientare turistică se desfășoară în aceste zile (12—17 septembrie), în nordul Cehoslovaciei, în împrejurimile unei mici stațiuni de odihnă — Stare Splavy — situată pe malul pitorescului lac Macha.

Comitetul de organizare a competiției a luat din timp măsurile necesare pentru a asigura bune condiții de ședere și concurs tuturor participanților, oficialilor și ziariștilor ce vor urmări aceste întreceri. Campionatele se bucură de înaltul patronaj al președintelui Republicii Socialiste Cehoslovacia, general *Ludvik Svoboda*.

Cea de a 4-a ediție a campionatelor mondiale de orientare turistică va reuni la starturile probelor individuale (seniori, juniori) și de ștafete reprezentanți a 17 țări : *Anglia, Australia, Austria, Belgia, Bulgaria, Canada, Cehoslovacia, Danemarca, Elveția, Finlanda, Franța, R.D. Germană, R.F. a Germaniei, Norvegia, Polonia, Suedia, Ungaria.*

Conform prevederilor regulamentare, concurenții nu cunosc traseul. Ei vor face o recunoaștere a locului de întreceri abia în ajunul disputării primei probe, cea individuală a seniorilor și senioarelor. Totuși, o serie de țări au trimis în cursul acestei veri pe cei mai buni sportivi ai lor, cei susceptibili de a fi selecționați în reprezentativele respective, să se antreneze în Cehoslovacia, într-o zonă apropiată de cea destinată campionatelor și avînd un teren cu caracteristici asemănătoare, în așa numitul „paradis al Boemiei". Ei au avut ca principal centru orășelul Jicin, aflat la mai puțin de 100 km spre răsărit de Stare Splavy.

Orientariștii scandinavi au bătut zile în șir potecile pădurilor din apropiere de Jicin. În special, suedezii au făcut o foarte minuțioasă pregătire, desigur, cu scopul de a reintra în posesia titlului mondial pe care l-au pierdut în 1970, la Friedrichroda (R.D. Germană). Dar și actualii campioni mondiali, norvegienii, s-au antrenat cu multă sîrguință așa încît este de așteptat o disputa foarte echilibrată pentru primele locuri. La Jicin au mai putut fi văzuți, în ultima lună, sportivi din Finlanda, Ungaria și Elveția.

Loturile Cehoslovaciei pentru această competiție au fost definitivate, cu puține zile înainte de start, după un ciclu de trei concursuri de selecție Pentru probele masculine au fost aleși : *Z. Lenhart, K. Boruvka, P. Uher, J. Horinek, S. Jasek, I. Mateju,* iar în întrecerile feminine urmează să la startul : *A. Handzlova, N. Mertova, R. Vlachova, V. Vydrzalova.*

Orientariștii cehoslovaci au cucerit în 1970 medalia de bronz la ștafetă și, în actuala ediție, ei speră să-și mențină poziția printre fruntașele lumii la această probă.

Jarmila SVAGROVSKA
„Ceskoslovensky Sport" — Praga

TELEX • TELEX • TELEX

Cunoscutul ciclist spaniol, Luis Ocana s-a accidentat în cursul desfășurării cursei pentru „Trofeul Masferrer". În urma unei căzături, el s-a rănit la piciorul stîng. Ocana a abandonat și a anunțat că este problematică participarea sa la Turul Cataloniei.

■

Campionul mondial de box la categoria mijlocie, argentinianul Carlos Monzon, își va pune titlul în joc în fața americanului de culoare Benny Briscoe. Meciul va avea loc la Buenos Aires la 4 noiembrie. În cursul acestui sezon, Monzon și-a apărat de două ori centura cîștigînd înainte de limită, în fața francezului Jean Claude Bouttjer și a danezului Tom Bogs.

■

Un număr record de 160 000 de spectatori au urmărit clasica cursă automobilistică de 500 de mile de la Ontario (California), Victoria a revenit americanului Roger McCluskey care, concurînd pe o mașină „McLaren" de construcție specială, a realizat o medie orară de 272 km. Pe locul secund s-a clasat Mike Hiss, iar locul trei a fost ocupat de Billy Vukovich. Dintre cele 33 de mașini care au luat startul, numai 10 au terminat cursa. Printre cei abandonați se numără și cunoscuții piloți *J. Foyt* și *M. Andretti.*

Au luat sfîrșit întrecerile din cadrul grupelor preliminare ale „Cupei Italiei" la fotbal. Pentru faza următoare a competiției s-au calificat următoarele echipe : A.C. Milan, deținătoarea trofeului, Juventus Torino, Reggiana, Cagliari, Internazionale Milano, Bologna, Atalanta și F.C. Napoli, fată cîteva dintre rezultatele înregistrate în ultima etapă a preliminariilor : **Foggia-Verese 1—1 ; Brescia — Reggiana 3—2 ; Torino — Catania 1—0 ; Cagliari — Arezzo 3—0 ; Lecco — Sampdoria 1—1 ; Fiorentina — Bologna 2—2 ; Atalanta — Reggina 5—0 ; Brindisi — Palermo 0—0.**

■ ULTIMELE STIRI ■ ULTIMELE REZULTATE ■ ULTIMELE STIRI ■ ULTIMELE REZULTATE ■

ALTE MECIURI DIN CUPELE EUROPENE LA FOTBAL

Iată rezultatele altor meciuri din primul tur al cupelor europene, aflate pînă la încheierea ediției :

★

„Cupa Campionilor Europeni" : Ujpest Dozsa — F.C. Basel 0—0 ; T.S.K.A. Sofia — Panathinaikos 2—1 (1—0) ; Waterford — Omonia Nicosia 2—1 (1—0) ; F.C. Malmoe —Benfica Lisabona 1—0 (1—0) ; F.C. Magdeburg — Paloseura Turku 6—0 (4—0) ; Galatasary — Bayern München 1—1 (0—0) ; Wacker Innsbruck — Dinamo Kiev 0—1 (0—0) ; Sliema Wanderers — Gornik Zabrze 0—5 (0—3) ; Celtic Glasgow — Rosemborg Trondheim 2—1 (1—1) ; Derby County — Zelezniciar Sarajevo 2—0 (1—0) ; Anderlecht — Vejle B.K. 4—2 (1—0).

★

„Cupa Cupelor" : Spartak Moscova — A.D.O. Haga 1—0 (0—0) ; Carl Zeiss Jena — Mikkeli (Finlanda) 6—1 (1—1) ; Frem Amager (Danemarca) — F.C. Besa (Albania) 1—1 (0—1) ; Hajduk Split — I.F. Fredrikstad 1—0 (1—0) ; Cork Hibernians — Penoporikos Larnax 4—1 ; Wikingur Reykjavik — Legia Varșovia 0—2 (0—2) ; Schalke 04—Slavia Sofia 2—1 (1—0) ; Standard Liege — Sparta Praga 1—0 (0—0) ; F.C. Zürich — West Ham United 1—1 (0—0).

★

„Cupa U.E.F.A." : Slovan Bratislava — Vojvodina Novisad 6—0 (2—0) ; Dinamo Tbilisi — Twente Enschede 3—2 (1—1) ; A.E.K. Atena—Salgotarjan 3—1 (2—0) ; Beroe Stara Zagora — Austria Viena 7—0 (4—0) ; Liverpool — Eintracht Frankfurt 2—0 ; Ruch Chorzow — Fenerbahce 3—0 (1—0) ; Steaua roșie Belgrad — F.C. Lausanne 5—1 (2—0) ; Viking Stavanger — I.B.V. Revkjavik 1—1 (0—0) ; Lyn Oslo — Tottenham Hotspur 3—6 (2—4) ; F.C. Aberdeen — Borusia Mönchengladbach 2—3 (0—2) ; Stoke City — F. C. Kaiserslautern 3—1 (0—0) ; Manchester City — F. C. Valencia 2—2 (1—1) ; F. C. Köln — Bohemians Dublin 2—1 (0—1) ; Aatvidaberg — F. C. Bruges 3—5 (3—2) ; Honved Budapesta — Partick Thistle 1—0 (1—0).

Redacția și administrația : București, str. Vasile Conta nr. 16 ; telefoane : centrala 51.10.05, secția corespondenți 11.51.09, interurban 72 și 236 ; telex : sportrom buc. 180. Tiparul I. P. „Informația", București 40.368

PROLETARI DIN TOATE ȚĂRILE, UNIȚI-VĂ!

Sportul

ZIAR AL CONSILIULUI NATIONAL PENTRU EDUCAȚIE FIZICĂ ȘI SPORT

ANUL XXVIII — Nr. 7176 | 4 PAGINI 30 BANI | Vineri 15 septembrie 1972

Tîrgu-Mureș

SE APROPIE DEBUTUL ÎN PRELIMINARIILE C. M.

LOTUL NAȚIONAL DE FOTBAL S-A REUNIT IERI, ÎN VEDEREA MECIULUI DE MIERCURI, CU FINLANDA

Grupul tricolorilor români reuniți ieri la prînz, înainte de plecarea la Snagov Foto: P. ROMOȘAN

A rămas mai puțin de o săptămînă pînă la startul echipei noastre reprezentative de fotbal într-o nouă și cea mai importantă competiție cu caracter oficial: campionatul mondial. De fapt, putem vorbi deocamdată de un start în faza preliminară a acestei competiții, care va fi luat după cum se știe, miercuri 20 septembrie, pe stadionul din Helsinki, odată cu disputarea meciului ce va opune echipei României pe aceea a Finlandei.

În vederea acestui așteptat debut, fotbaliștii români au început încă din luna trecută pregătirile, susținînd între timp — cum bine este cunoscut — și un meci amical, la Craiova, cu reprezentativa Austriei. Constituind o verificare deosebit de utilă în perspectiva apropiatului debut în preliminariile campionatului mondial, partida cu Austria a dezvăluit o serie de slăbiciuni în jocul formației noastre, pe care — evident — conducerea ei tehnică nu le putea ignora și pentru care au fost preconizate măsuri de îndreptare. Printre ele se înscrie și chemarea la lot a lui Neagu, măsură pe care și noi am susținut-o, deoarece, în ciuda unei ușoare scăderi de formă a înaintașului rapidist față de sezonul trecut, el dispune de calități necesare unui autentic vîrf de atac, care a lipsit naționalei noastre (și s-a resimțit) în recentul meci de la Craiova.

Pe baza acelorași constatări din partida cu Austria, alte aspecte deficitare din evoluția tricolorilor sînt în atenția conducerii tehnice, urmărindu-se remedierea lor în scurta perioadă de pregătire comună dinaintea plecării în Finlanda.

În vederea acestui stagiu pregătitor de cîteva zile, lotul național anunțat, format din 19 jucători (**Răducanu, Adamache, Sătmăreanu, N. Ionescu, Anca, Dinu, Dobrin, Deleanu, Velea, Dumitru, Radu Nunweiller, Hajnal, Lucescu, Dembrovschi, Dobrin, Neagu, Iordănescu, Domide** și **Fl. Dumitrescu**), a fost convocat pentru ieri la amiază, la sediul federației.

Din motive obiective, pînă la ora prînzului sosiseră numai 10 dintre jucătorii convocați. Reîntîlnirea lor a fost, ca de fiecare dată, foarte plăcută. În centrul atenției s-au situat — firește — cei doi componenți ai Rapidului, Răducanu și Neagu, felicitați călduros de ceilalți colegi de lot pentru victoria din ajun a echipei lor asupra formației suedeze Landskrona Boys. De altfel, putem spune că debutul promițător al celor trei reprezentante ale fotbalului românesc în cupele europene a înseninat vizibil atmosfera în care echipa națională își reia pregătirile.

Constantin FIRĂNESCU

(Continuare în pag. a 3-a)

LOTUL DE BOX [TINERET] EVOLUEAZĂ LA RÎMNICU SĂRAT

În vederea meciului pe care urmează să-l susțină cu reprezentativa de tineret a R.D. Germane, la 23 septembrie, la Brăila, tinerii pugiliști români participă astă-seară, la Rîmnicu Sărat, la o reuniune de verificare în compania unor boxeri de la Voința Rîmnicu Sărat. Gala va începe la orele 18. În program figurează și cîteva meciuri de selecție, la categoriile la care titularii n-au fost încă stabiliți: **Paul Dragu** (Electroputere Craiova) — **Remus Cozma** (Dinamo Buc.), **Teodor Dinu** (Voința Buc.) — **Ion Șulă** (Constructorul Galați), **Constantin Tănase** (Progresul Buc.) — **Alexandru Hiera** (C.S.O. Pitești), **Vasile Croitoru** (Steaua) — **Gheorghe Matache** (Ceahlăul P. Neamț). În celelalte meciuri se întîlnesc: **Iuseim Memet** (Voința Constanța) — **Iulian Lungu** (Metalul Buc.), **Constantin Ștefanovici** (Electroputere) — **Gheorghe Rădulescu** (Voința Rîmnicu Sărat), **Simion Cuțov** (Dinamo) — **Radu Enache** (Voința Rm. Sărat), **Ilie Tirilă** (Constructorul Galați) — **Gabriel Rădulescu** (Voința Rm. Sărat), **George Agapșa** (Școlarul Buc.) — **Ion Cioc** (Voința Rm. Sărat), **Constantin Terpovici** (Alumina Slatina) — **Constantin Chiracu** (Voința Rm. Sărat). Din rîndul acestor pugiliști, antrenorii **Gheorghe Bobinaru, Constantin Ciucă** și **Ion Monea** urmează să stabilească echipa ce ne va reprezenta în dubla întîlnire cu selecționata R.D. Germane.

ȘASE ȚINTAȘI ROMÂNI CONCUREAZĂ LA CAMPIONATELE EUROPENE DE TIR ALE JUNIORILOR

În orașul suedez Eskilstuna, situat la 100 km nord de Stockholm, se vor desfășura, sîmbătă și duminică, campionatele europene de tir pentru juniori. Competiția va cuprinde trei probe: armă standard 60 de focuri culcat, armă standard 3×20 focuri și pistol sport 30+30 focuri.

La această întrecere continentală vor fi prezenți și șase țintași români: *Dan Lucache, Laurențiu Ilovici, Gheorghe Barbu* (la probele de pușcă), *Liviu Stan, Grațian Calotă, Marin Trușcă* (pistol). Lotul nostru care a părăsit ieri Capitala este însoțit și de antrenorii *Viorel Manciu* și *Tadeusz Jeglinschi*.

A mai făcut deplasarea și prof. *Gavrilă Barani*, secretarul general al F.R. Tir și președinte al Confederației europene de tir, care va prezida o ședință a forului de conducere a tirului continental.

În prima zi (sîmbătă) sînt programate probele de armă standard 60 de focuri culcat și pistol sport (prima manșă), iar duminică sînt prevăzute să se desfășoare întrecerile la armă standard 3×20 focuri și pistol sport (ultima manșă).

VIZITA DE LUCRU A TOVARĂȘULUI NICOLAE CEAUȘESCU ÎN JUDEȚELE ALBA ȘI HUNEDOARA

Tovarășul Nicolae Ceaușescu, secretar general al Partidului Comunist Român, președintele Consiliului de Stat, a făcut joi o vizită de lucru în județele Alba și Hunedoara, unde s-a întîlnit cu colective de oameni ai muncii, a analizat la fața locului căile pentru înfăptuirea obiectivelor stabilite de Congresul al X-lea al partidului, pentru făurirea societății socialiste multilateral dezvoltate, pentru creșterea continuă a nivelului de viață și civilizație al populației.

Tovarășul Nicolae Ceaușescu a fost însoțit în vizita pe care a întreprins-o în unități economice din județele Alba și Hunedoara de tovarășii Ilie Verdeț, Miu Dobrescu și Ion Dincă.

La plecarea din București, pe aeroportul Băneasa, au fost prezenți tovarășii Paul Niculescu-Mizil, Maxim Berghianu, Petre Lupu, Dumitru Popescu, Leonte Răutu, Gheorghe Stoica, Ștefan Voitec, Petre Blajovici, Miron Constantinescu, Mihai Dalea, Mihai Gere, Ion Stănescu și Ștefan Andrei.

Vizita secretarului general al partidului în cele două județe are loc la scurt timp de la consfătuirea de lucru de la C.C. al P.C.R., în cadrul căreia s-a analizat modul cum acționează și cum trebuie să acționeze în viitor, comitetele județene, organele și organizațiile de partid din toate unitățile economico-sociale în vederea înfăptuirii în cele mai bune condiții a hotărîrilor Congresului al X-lea și ale Conferinței Naționale a partidului pentru realizarea cincinalului înainte de termen. Este încă o dovadă a consecvenței cu care se aplică în viață noul spirit de muncă, întronat în întreaga noastră activitate politică, social-economică de conducerea partidului, de secretarul său general, o confirmare a preocupării statornice pentru a dezbate la fața locului, împreună cu oamenii muncii, căile prin care obiectivele stabilite să fie îndeplinite, în așa fel încît tot ceea ce ne-am propus să devină realitate vie, spre binele și în folosul țării, al celor ce muncesc.

La sosirea pe aeroportul din Sibiu, unde a aterizat avionul oficial, conducătorul partidului și statului a fost salutat cu căldură de un mare număr de oameni ai muncii. Era prezent tovarășul Richard Winter, membru supleant al Comitetului Executiv al C.C. al P.C.R., prim-secretar al Comitetului județean Sibiu al P.C.R., reprezentanți ai organelor județene și municipale de partid și de stat. Pe frontispiciul aerogării se afla portretul tovarășului Nicolae Ceaușescu, încadrat de urările: „Bine ați venit, iubite tovarășe Nicolae Ceaușescu!", „Trăiască Partidul Comunist Român!".

Tovarășul Nicolae Ceaușescu a răspuns cu căldură manifestărilor prietenești cu care oamenii muncii — români, germani, maghiari — l-au întîmpinat, ca în atîtea rînduri, exprimîndu-și astfel adeziunea deplină la politica marxist-leninistă, înalt patriotică, promovată cu consecvență de partid, hotărîrea de a o sprijini prin faptele lor de muncă, prin întreaga lor activitate.

Bucurîndu-și rămas bun de la cei veniți în întîmpinare, de la Sibiu, la bordul unui elicopter special, tovarășul Nicolae Ceaușescu, ceilalți conducători de partid și de stat, au survolat zona colinară de la poalele munților Cibinului, pînă la Sebeș. Secretarul general al partidului este întîmpinat aici cu multă dragoste, cu entuziasm de locuitorii orașului, de cetățeni din localitățile învecinate, care își exprimă satisfacția, bucuria pentru prilejul de a se întîlni cu conducătorul iubit al partidului și statului nostru.

La coborîrea din elicopter, tovarășul Nicolae Ceaușescu este salutat de tovarășii George Homoștean, prim-secretar al Comitetului județean de partid Alba, Traian Bradu, prim-secretar al Comitetului orășenesc de partid Sebeș. Sînt prezenți membri ai conducerii organelor locale de partid și de stat, un numeros public, care ovaționează „Ceaușescu — P.C.R.!", „Ceaușescu — P.C.R.!".

Întîlnirea tovarășului Nicolae Ceaușescu cu oamenii muncii din județul Alba este plină de semnificații. Sebeșul a cunoscut, în ultimii ani, asemenea tuturor localităților țării, o dezvoltare deosebită. Aici s-au ridicat noi cartiere de locuințe, totalizînd peste 700 de apartamente, școli, așezăminte de artă și cultură, alte obiective de interes general. Sînt în construcție numeroase blocuri de locuințe. Pe harta economică a orașului a apărut un mare combinat de industrializare a lemnului, au fost modernizate și dezvoltate fabricile de ciorapi și tricotaje și de articole de marochinărie.

Prima vizită, la Combinatul de industrializare a lemnului — unitate ridicată în cincinalul anterior — care contribuie la valorificarea superioară, complexă a lemnului de rășinoase și fag de pe văile Sebeșului, Ampoiului și Arieșului. Datorită strînsei cooperări dintre fabricile componente, dotării cu utilaje de înalt nivel, aici se obține un indice superior de utilizare a materiei prime, o valorificare aproape integrală a fiecărui metru cub de masă lemnoasă.

Se vizitează fabrica de plăci tîrbolemnoase, cu o capacitate de producție proiectată care o situează pe primul loc în Europa, unitate înzestrată cu utilaje de înalt randament, care lucrează pe bază unui procedeu tehnologic apreciat de specialiști ca deosebit de actual și eficient.

A doua întreprindere vizitată este fabrica „Sebeș" — cea mai mare întreprindere producătoare de ciorapi din țară.

După vizitarea Sebeșului, unde a fost primit pretutindeni cu căldură și sentimente de adîncă prețuire, oaspeții s-au îndreptat, cu elicopterele, spre orașul Aiud, o altă localitate aflată în plin proces de dezvoltare social-economică.

La sosirea înalților oaspeți, pe stadionul din Aiud, unde au aterizat elicopterele, se află un mare număr de oameni ai muncii, români și maghiari, veniți să-i întîmpine pe conducătorul iubit al partidului și statului. În ovațiile celor prezenți, conducătorii de partid și de stat se îndreaptă către întreprinderea „Metalurgica". În ultimii ani aceasta a parcurs cîteva trepte de dezvoltare care au ridicat-o în rîndul celor mai importante unități ale industriei metalurgice.

Secretarul general al partidului examinează metodele de muncă, organizarea producției, dotarea fabricii.

În timpul vizitării noilor hale aflate în construcție, secretarul general este informat că lucrările se desfășoară potrivit graficelor, iar unele obiective se află chiar în avans.

Coloana de mașini se îndreaptă către I.A.S. Aiud. Această unitate reprezentativă a agriculturii dispune de o fermă de cereale, una viticolă, una pomicolă și o puternică fermă zootehnică.

În drum spre centrul județului, se străbat numeroase localități: Teiuș, Oiejdea etc. Mii și mii de oameni ai muncii au venit în întîmpinarea secretarului general al partidului, salutîndu-l cu multă căldură.

Coloana de mașini intră în Alba Iulia, străveche așezare românească, cu vii și profunde rezonanțe în istoria și cultura țării, care cunoaște astăzi o impetuoasă dezvoltare pe multiple planuri — economic, spiritual, social-edilitar.

În această zi de început de toamnă, bătrîna așezare — mult înfloritoare în anii socialismului — este în sărbătoare. Pe frontispiciul clădirilor publice, în balcoanele noilor blocuri, pe arterele principale, fluturînd stegulețe roșii și tricolore. Pe nenumărate pancarte sînt înscrise călduroase cuvinte de bun venit conducătorilor partidului și statului nostru. Sînt urări care exprimă sentimentele de bucurie și dragoste cu care mii și mii de localnici au venit să-i primească, din toată inima, pe iubiții oaspeți.

În aclamațiile entuziaste ale mulțimii, sînt străbătute bulevardele municipiului, coloana oficială de mașini oprindu-se, apoi, la porțile celei mai mari întreprinderi din Alba Iulia — Fabrica de produse refractare, unitate care înscrie viguros orașul pe coordonatele industrializării.

Întreprinderea îi întîmpină pe oaspeți cu ritmul trepidant al muncii. O lozincă dă glas angajamentului hotărît al colectivului de a lucra mai bine, mai eficient, în vederea înfăptuirii istoricelor hotărîri ale Conferinței Naționale a partidului.

La începutul vizitei, tovarășul Nicolae Ceaușescu, ceilalți conducători de partid și de stat, sînt invitați în fața unor sugestive machete, a unor semnificative grafice și panouri, unde li se dau ample explicații privind dezvoltarea actuală și în perspectivă a acestui însemnat obiectiv industrial.

Conducătorii de partid și de stat vizitează cîteva sectoare de bază ale întreprinderii, în mare parte mecanizate și automatizate. Se trece prin secția de fasonare și ardere, pe la cîteva cuptoare-tunel, unde se urmărește cu atenție procesul complex de fabricație a cărămizilor refractare, produse cu ridicate performanțe tehnice, ele rezistînd pînă la temperaturi de 1 600 de grade.

Întrerupîndu-și pentru cîteva clipe activitatea, muncitorii aclamă îndelung pe oaspeți. Tovarășul Nicolae Ceaușescu se oprește cu interes în fața unor utilaje, se interesează de calitatea produselor, de prețul lor de cost, de stadiul îndeplinirii angaja-

(Continuare în pag. a 4-a)

PRIMA ZI DE ȘCOALĂ...

Astăzi, 15 septembrie, copiii țării pășesc apăsat, solemn și cu mîndrie pe porțile școlii. Este atîta încredere în privirile lor! Zilele de vacanță au rămas în amintire... După odihna celor trei luni de excursii, drumeții și activități după gusturi și preferințe, iată acum intervine o poftă nestăvilită de muncă.

Un fapt apare evident: școala constituie un act civic de o deosebită importanță, pe care micii cetățeni ai țării îl săvîrșesc cu sentimentul unei mari responsabilități. Fiindcă școala nu înseamnă numai revederea cu colegii, cu profesorii, ci un proces complex de îmbogățire a cunoștințelor, un mijloc ideal de continuă autodepășire pentru fiecare elev.

Realitățile vieții noastre de azi favorizează plenar îndeplinirea unui asemenea deziderat. Învățămîntul românesc a reușit să se cristalizeze într-un sistem unitar, național, a căpătat tradiție și ținută. El este capabil să dea patriei, an de an, eșaloane întregi de oameni bine pregătiți, în măsură să ducă la îndeplinire misiunea istorică pe care poporul român și-a asumat-o, fapt subliniat recent și de lucrările Conferinței Naționale a partidului — construirea unei societăți socialiste multilateral dezvoltate.

Pentru a se ajunge aici societatea are nevoie de oameni multilateral pregătiți, cu virtuți recunoscute nu numai sub raportul spiritului ci și al trupului. Iată de ce în conceptul actual exercițiul fizic se află pe o treaptă de egalitate cu cel al exercițiului minții. Modernizarea învățămîntului ține seama strict de această realitate, de o asemenea cerință.

Începe, așadar, un nou an școlar.

Este un prilej de sărbătoare pentru noi toți, un moment de start și pentru elevi și pentru profesori: elevii, gata să capteze noi și noi cunoștințe din patrimoniul științei și culturii; profesorii — cu spiritul de dăruire ce îi caracterizează — prompți să împărtășească toate cunoștințele lor, folosind din plin bogata lor experiență. Oare există misiune mai nobilă decît aceea de a instrui viitoarele generații?

Tuturor celor aflați în sfera activității școlare, le urăm un an cît mai rodnic, plin de bucurii și de izbînzi în viață, la carte ca și la sport!

Multe dintre pregătirile pentru noul an sportiv școlar, printre care amenajarea sau reamenajarea terenurilor, au intrat în faza finală. Nu ne rămîne decît să înregistrăm, în viitoarele noastre raiduri, imagini pline de mișcare, ca aceasta.

În primul concurs internațional de toamnă

REZULTATE PROMIȚĂTOARE ALE ATLEȚILOR NOȘTRI

Organizat cu... discreție de către clubul sportiv Metalul, concursul internațional — găzduit joi după amiază de stadionul Republicii din Capitală — ne-a prilejuit o plăcută revedere cu o parte dintre atleții fruntași. Ei au fost atrași la start nu atît de renumele oaspeților de peste hotare (concurenții din Cehoslovacia, Franța, Italia și Polonia au fost de valoare în general modestă), cît de semnificația pe care i-a dat-o federația, aceea de **concurs de selecție în vederea triunghiularului România — Suedia — Finlanda**, ce va avea loc săptămîna viitoare la Constanța.

Am asistat astfel, la unele probe, la întreceri disputate, încheiate cu rezultate satisfăcătoare, unele chiar bune dacă le raportăm la nivelul general al atletismului nostru și nu la superrecordurile recentei Olimpiade. Astfel, **Vasile Sărucan a sărit 7,80 m la lungime, Virginia Ioan a trecut ștacheta înălțată la 1,78, Olimpia Cataramă a aruncat discul aproape de 60 m (59,54 m), Gh. Zamfirescu a alergat 200 m în 21,1 și 100 m în 10,5, iar Csaba Dosa a sărit 2,08 m la înălțime**, renunțînd apoi din cauza ... întunericului (organizatorii nu și-au imaginat că întrecerea săritorilor în înălțime se va prelungi pînă după ora 19 — au fost 15 concurenți — și n-au stipulat în contract aprinderea reflectoarelor...). Trebuie să notăm și faptul că timpul a fost răcoros, că pe parcursul unor probe a bătut vîntul — astfel că, firește, unii dintre participanți au fost stînjeniți în mod evident.

Iată acum cîteva rezultate tehnice ale întrecerii: **Băieți** — 400 mg: Gh. Monea (Steaua) 52,2; 100 m: Gh. Zamfirescu (Steaua) 10,5; disc: Z. Hegeduș (St. r. Brașov) 50,66 m; lungime: 1. Vasile Sărucanu (Cluj) 7,80 m; 2. Mihai Zaharia (Rapid) 7,48 m; 5 000 m: Gh. Cefan (Rapid) 14:28,8; 1 500 m: Z. Gaspar (CAU) 3:57,0; greutate: Paolo Marconcioni (Italia) 16,38 m; triplusalt: Șerban Ciochină (Metalul) 15,90 m; 200 m: 1. Gh. Zamfirescu (Steaua) 21,1; 2. Gh. Dulgheru (Dinamo) 21,2; 3 000 m obstacole: Ion Dima (Metalul) 9:01,8; suliță: C. Grigoraș (Suceava) 73,16 m; înălțime: Csaba Dosa (Tg. Mureș) 2,08; **fete** — greutate: Olga Soja (Polonia) 12,72 m; 100 m: Mariana Goth (Metalul) 12,0; 400 m: Alexandra Bădescu (Rapid) 55,8; înălțime: 1. Virginia Ioan (Rapid) 1,78 m; 2. Erika Teodorescu (Dinamo) 1,75 m; 1 500 m: Maria Lincă (Metalul) 4:30,1; lungime: Dorina Cătinean (Metalul) 6,02 m; disc: Olimpia Cataramă (Cîmpulung Muscel) 59,54 m; 200 m: Ruxandra Marinescu (Dinamo) 25,5; suliță: Jana Kopetka (Cehoslovacia) 40,40 m.

Hristache NAUM

V. Sărucan, *în plin efort*
Foto: TH. MACARSCHI

LA 55 DE CENTIMETRI DE RECORDUL MONDIAL – NEOFICIAL – AL ARUNCĂRII CIOCANULUI!

Cu prilejul unui concurs atletic desfășurat la Predeal juniorul **TUDOR STAN (Viitorul București)**, antrenor **Constantin Mușat**, a realizat o performanță excelentă la aruncarea ciocanului. **El a obținut 70,96 m** (cu un ciocan de 6 kg), **la numai 55 de centimetri de recordul mondial — neoficial — al juniorilor.**

Acest tînăr sportiv este una din speranțele atletismului nostru, care dacă va munci și în viitor cu aceeași perseverență și seriozitate va marca, indiscutabil, noi performante de valoare în această probă, atît cu ciocanul de 6 kg, cît și cu cel de 7,257 kg al seniorilor. Îi dorim succes!

TOTUL ESTE GATA PENTRU PRIMELE ORE DE EDUCAȚIE FIZICĂ, PENTRU O ACTIVITATE SPORTIVĂ CÎT MAI BOGATĂ

Raid-anchetă întreprins în mai multe orașe și comune ale țării

Din nou prin școli, în aceste zile de revedere cu colegii, cu profesorii, pentru a surprinde momente din pregătirile ce s-au făcut în vederea deschiderii anului de învățămînt... Redactorii, reporterii și colaboratorii noștri au avut prilejul să constate și de data aceasta interesul acordat bunei pregătiri a noului an școlar, existența unei atmosfere propice multor împliniri. Așa cum vă veți putea da seama lecturînd raidul-anchetă de față, realizat în mai multe localități din țară.

BUCUREȘTI: La liceul „N. Bălcescu", tradiția atletică va continua

Este ideea desprinsă din dialogul purtat cu prof. **Virgil Ionescu**, director-adjunct pentru problemele de tineret și membru al colectivului cadrelor de educație fizică. Ne amintim: în toamna anului trecut, colectivul liceului a organizat o foarte reușită întrecere de cros cu participarea marii mase a elevilor. Acțiunea s-a repetat în primăvară. Acum ea a intrat în calendarul competițional al asociației sportive. Prof. Ionescu răspunde personal de reușita întrecerilor atletice și în același timp de cei care s-au dedicat baschetului.

Tradiția sportivă a Liceului „Bălcescu" vizează, însă, și alte discipline: voleiul (cel feminin aflat sub îndrumarea **prof. Leonid Sorbală**, cel masculin dirijat de **prof. Constantin Tudose**), handbalul (coordonatoare, neobosita profesoară **Ana Zelinschi**) și baschetul feminin (avînd drept „dirigintă" pe fosta internațională **prof. Adriana Florescu**).

E drept că și condițiile pentru practicarea sportului sînt aici demne de luat în seamă: două săli de sport și o bază sportivă în aer liber pentru atletism și jocuri. În plus, o magazie de materiale și echipament sportiv care poate acoperi toate nevoile activității competiționale a liceului. N-ar mai fi de amintit decît faptul că **prof. Luiza Recan**, directoarea liceului, înțelege să acorde tot sprijinul activității sportive, mai ales atunci cînd eroii întrecerilor sînt și elevi cu situații bune la învățătură... Într-un cuvînt, nădăjduim ca la „Bălcescu" sportul să pășească cu dreptul în noul an școlar!

JOSENII BÎRGĂULUI: O sală de sport demnă de un oraș!

Realizarea cea mai importantă din timpul vacanței mari este o sală de sport de 19 × 9 m, construită în întregime prin munca patriotică a sătenilor, cu ajutorul CJEFS Bistrița-Năsăud și al Inspectoratului școlar județean, dar mai ales prin dragostea pe care cadrele didactice ale școlii au demonstrat-o și o dovedesc ori de cîte ori este vorba de activitățile **sportive** ale elevilor.

De fapt, care a fost istoria construcției acestei săli de sport?

Mai întîi, s-a aprobat de către Consiliul popular comunal, în cadrul unei adunări plenare (faptul s-a petrecut cu doi ani în urmă), construcția unui asemenea obiectiv. Cu concursul substanțial al conducerii organelor locale (primar, **Miron Platon**), planurile amatorilor de sport din Josenii Bîrgăului au început să prindă viață. După eforturi pe care nu este greu să le imaginăm, acum o lună, elevii din această frumoasă comună bistrițeană au primit în dar o construcție sportivă a-

Raid anchetă realizat de: **Tiberiu STAMA, Radu TIMOFTE, Emanuel FANTÂNEANU, Horia ALEXANDRESCU, Petru ARCAN, Ilie FEȚEANU, Constantin ALEXA** și **Iancu BOTOCAN**

(Continuare în pag. a 2-a)

ATLETISM

DISCUL VA ZBURA TOT MAI DEPARTE!

Discul feminin a fost și rămîne una dintre probele de bază ale atletismului românesc. Dacă ar fi să ne referim numai la Jocurile Olimpice, competiție supremă a atletismului, trebuie **să consemnăm un vast capitol consacrat realizărilor unei atlete cu o longevitate unică în arena olimpică, Lia Manoliu.** Simplul fapt că ea **a fost prezentă, ediție de ediție, de la Helsinki, din 1952, și pînă la München, în 1972,** ne apare ca o performanță ieșită din comun. Lia Manoliu i-a dat strălucire acestei probe, a realizat victorii și rezultate în fața cărora cunoscători sau mai puțini cunoscători într-ale atletismului trebuie să se plece cu admirație și respect. Recordul său de participare la Jocurile Olimpice este un fapt îndeobște cunoscut și el a fost subliniat, cum se cuvine, de presa scrisă și vorbită din toate colțurile lumii. Într-adevăr, **pînă la ea nici o altă atletă n-a realizat o asemenea suită de participări (trei dintre ele încununate cu medalii!),** n-a avut o evoluție atît de remarcabilă. Prin rezultatele sale, prin comportarea ei, **Lia Manoliu a dat, pur și simplu, peste cap teorii de fiziologie fundamentate științific, atleta bucureșteană înregistrînd pe măsură ce, implacabil, înainta în vîrstă, performanțe din ce în ce mai bune.** Este oare o simplă întîmplare faptul că în 1972, la peste 40 de ani, Lia Manoliu a realizat cu 62,07 m cea mai bună performanță din lunga sa carieră sportivă? Categoric nu! Pentru că Lia Manoliu, o ființă foarte bine echilibrată, **a reușit ceea ce puțini izbutesc într-un asemenea mod, să pună pe același plan, și cu același randament, preocupările sale în domeniul profesional** (nu uitați că ea este inginer electronist), **cu cele sportive, cu nevoia continuă de a cunoaște lucruri noi din muzică, pictură, literatură etc., de a fi un cetățean vrednic al patriei noastre socialiste.**

PARALELA

	Melnik	Menis
1964	—	33,94 m
1965	49,30 m	44,90 m
1966	—	47,02 m
1967	48,34 m	49,74 m
1968	50,72 m	52,00 m
1969	54,76 m	53,24 m
1970	61,80 m	55,14 m
1971	64,88 m	61,08 m
1972	66,76 m	66,58 m.

Melnik a-a născut la 9 iunie 1946; înălțime — 172 cm, greutate — 83 kg; Menis s-a născut la 19 iulie 1948; înălțime — 172 cm, greutate 86 kg.

La München, cum am spus, Lia a fost prezentă pentru a șasea oară în cercul olimpic de aruncarea discului. Și-a cucerit locul în echipă pe merit, printr-o muncă asiduă, prin rezultatele pe care fiecare iubitor al atletismului le cunoaște atît de bine. La München, Lia Manoliu a depășit-o pe... Lia Manoliu, campioana Jocurilor de la Ciudad de Mexico, dar deși a aruncat acum cu 22 cm mai mult decît în urmă cu patru ani, atunci cînd a obținut medalia de aur și un nou record olimpic, ea n-a mai avut acces în finala probei, fiind clasată, pe locul nouă! Locul 9 dintre cele 17 aruncătoare înscrise la această probă. Se cuvine, deci să-i adresăm felicitările noastre!

★

Vedeta echipei noastre de atletism a fost, însă, cealaltă aruncătoare de disc, Argentina Menis, cea care a preluat de la Lia ștafeta recordului republican, ducînd valoarea acestuia, la distanțe apreciate unanim în lumea întreagă. Argentina Menis a început să practice atletismul la Craiova, în anul Olimpiadei de la Tokyo, atunci cînd Lia obținea, pe stadionul Național, al doilea bronz al său, cu 56,97 m. Poate că și acest rezultat a contribuit într-un fel la drumul din sport pe care și l-a ales Argentina, a impulsionat-o în activitatea ei. **De anul trecut,** mai cu seamă, **performanțele Argentinei au depășit cu mult toate așteptările și mult visata graniță a celor 60 de metri a fost trecută de ea, prima dintre aruncătoarele noastre.** Debutînd la „europenele" de la Helsinki, Argentina Menis a avut pentru întîia oară prilejul să le vadă, cum se spune, pe viu pe toate marile aruncătoare ale lumii, să asiste la noul record mondial pe care Faina Melnik l-a înregistrat cu o aruncare de 64,22 m, după ce, pînă atunci, se afla pe locul secund al clasamentului.

ARGENTINA MENIS

LIA MANOLIU

Experiența căpătată în cursul anului 1971 i-a fost de foarte mare folos în pregătire. Dovadă: **noul sezon de concursuri al anului olimpic 1972 i-a prilejuit o suită excepțională de rezultate de prim rang (în toate competițiile a aruncat peste 60 de metri), care au culminat cu acel record — mondial — de 66,58 m, stabilit cu prilejul Jocurilor Balcanice de la Izmir.** Curaria olimpică. Mai rămînea un singur amănunt, de care știt ea cît și antrenorul Ion Benga se temeau cel mai mult: „inconstanța" recordmanei mondiale.

★

Avem în față fișele diferitelor concursuri din acest an ale Fainei Melnik și constatăm, negru pe alb, că după — să zicem o aruncare de 53 de metri, următoarea încercare a campioanei sovietice era cu peste 10 metri mai bună! Așa s-au petrecut lucrurile și la J.O. **Menis, un minunat exemplu de constanță în aruncări (64,28 m, — 59,82 m, — 60,88 m, — 65,06 m, — 63,78 m, — 64,90 m), a fost practic depășită doar de o aruncare a Fainei, cea de 66,62 m** (la 14 cm de recordul său mondial), **seria încercărilor acesteia arătînd următoarele cifre: 60,56 m, — 61,32 m, — 57,96 m — 66,62 m — 62,76 m, — depășit!** Din păcate, la atletism nu se procedează ca la săriturile de la trambulină și deci nu se ține seamă de media execuțiilor, ci doar de cel mai bun rezultat din concursul respectiv. Altfel...

Oricum, pentru Argentina Menis, Jocurile de la München au însemnat un succes categoric: o medalie de argint, în cel mai valoros concurs de disc cunoscut vreodată, reprezintă nu numai o recunoaștere a meritelor acestei admirabile atlete, ci și, dacă vreți, un avans pentru concursurile viitoare. Avem o nețărmurită încredere că această tînără de 25 ani (i-a împlinit la 19 iulie) va izbuti mult mai mult decît pînă acum. **Viitorul discului românesc se află, fără discuție, în mîini bune!**

Romeo VILARA

SPORTUL, AZI...

Omul e tare ca fierul și slab ca musca — spun cărțile înțelepte și bătrîne. Nu această Olimpiadă le va contrazice. Duminică după amiază — la capătul unei săptămîni de cu totul altă natură — m-am surprins rizînd de „maratonistul" cu nr. 72, care a avut ideea sublimă de a distra o lume și un popor la sfîrșitul celei mai crîncene probe pedestre. Cu cîteva ore înainte, m-am surprins încercînd un alt sentiment inadmisibil de amuzant: i-am înțeles pe aceia care protestează, peste Ocean, cînd li se ia un meci de baseball pentru a se transmite o plecare spre Lună. Ni s-a luat legătura cu stadionul Republicii — unde se desfășura cel mai prost meci de fotbal intern din ultimul deceniu — pentru a se transmite handbalul olimpic, meci într-adevăr important pentru noi, numai că rezultatul său ne era cunoscut din relatarea radiofonică a lui Ghițulescu. Dracu' să mai înțeleagă ceva, dar mi s-a făcut dor de fotbalul acela de acasă, pe ploaie, pe un stadion gol, fără goluri, absolut stupid, din care nu rețineam decît propunerea unui corespondent care semna N... Escu și anume: „Sportul studențesc" să fuzioneze fără jenă și fără ipocrizie cu „Progresul", numindu-se în cele din urmă „Progresul studențesc"! Cu asemenea gînduri netrebnice, am urmărit o admirabilă transmisie, străbătută de acel veșnic refren al nostru: „ah, dacă am fi jucat așa în semifinala pierdută ieri!"... Comutați pe „Republicii", prinzînd acel 0—0 de apoteoză, m-am revoltat împotriva mea și am început să mă prelucrez în direcția Argentinei, acceptînd că nimic nu e mai important decît discul și „mai lasă-mă, dom'le, în pace cu Ion Constantin"... (Nu pot fi atît de lipsit de orgoliu ca să nu observ că am fost primul care, aici, am atras atenția asupra lui, din primul meci al campionatului. Acum îl vede aproape toată lumea...).

Pentru ca în timpul „discului" și din ce în ce mai stăruitor spre miezul nopții — dublînd superbele vești despre Berceanu și Martinescu — mintea mea să-l ceară pe Ilie Năstase, ochiul să nu mai vrea box, ci Forest Hills! Încăpător e sufletul omului, vaste sînt dorințele acestei viețuitoare mai ciudate decît toate elicopterele și furnicile lumii!

Se va găsi cineva care să se supere sau care să mă găsească deplasat fiindcă aplaud îndelung transmiterea de două ori în aceeași noapte a celor cîteva secunde din finalul de la Forest-Hills? „Match-point"-ul lui Năstase a fost reluat de Ciurescu, la emisiunea „24 de ore" — imaginea e de neuitat, măcar atîta să ne rămînă de acolo: Năstase era îngrozit de bucurie, el n-avea putere să surîdă, să sară, era crispat de fericire, era cumplit la înfățișare și eu îl cred. Mărturisesc că nici eu nu știu să mă comport în fața victoriei lui, nu știu ce să scriu ca să nu sune prea „poetic", prea emfatic sau prea normal.

În fața acestui eveniment fără precedent în sportul românesc — ar trebui să fim la fel de crispați, de serioși și de sobri ca Năstase în clipa triumfului.

Oricum, cuvîntul „fantastic" mă feresc să-l mai scriu, de cînd am citit declarația acelui suedez care socotea marți o victorie la Arad drept „fantastică"! Vai, iat-o! Firește, fiecare are „fantasticul" lui, dar prea multe realizări „fantastice" nu mă încîntă! Preferam o U.T.A. normală, care să nu permită nimic fantastic adversarilor ei. Dar U.T.A. nu mai e normală, ea plătește de mult tributul ei de mică putere a fotbalului nostru. Și n-aș pune accentul pe singura contraperformanță românească din această miercuri, dacă „U" Cluj și Rapid, prin victoriile lor la trei puncte avantaj, m-ar fi entuziasmat. Dar vremurile — chiar și în sport, mai ales în sport, după Olimpiadă — sînt aspre și exigente. Am ajuns să nu mai lesinăm de bucurie la 4—1 sau 3—0 pentru noi, în meciuri-tur. Mai contează și altceva...

Așa e omul în '72 — ca să încheie de unde am început.

CORESPONDENȚĂ:

Dr. I. Dinescu (B-dul Republicii 77 — Constanța): Am transmis celor doi redactori cele ce m-ați rugat, v-am îndeplinit cu plăcere dorințele, mai ales fiindcă sînt de acord cu dv. Oricum, nu merită să vă gîndiți la un infarct, v-o spun ca un cinstit ipohondru...

G. Chiriță (București — sectorul 7): Mă bucur că nu mă socotiți printre aceia care ignoră opinia publică sportivă. Dar nici nu mă pot lăuda că-mi stă în putere să rezolv problemele pe care le sesizați cu multă îndreptățire. Îmi pare foarte rău, dar să nu descurajăm.

BELPHEGOR

HANDBAL

În divizia feminină A

ETAPA A III-a VA FI LA FEL DE MONOTONĂ?

Duminică este programată cea de a III-a etapă a campionatului feminin de handbal, divizia A, și, cu speranța că timpul va continua să se înfrumusețeze pînă atunci, să așezăm față în față cele 10 echipe, încercînd să anticipăm șansele lor în această rundă.

Spectatorii din Capitală au prilejul să vadă la lucru, pentru prima oară în noua ediție a diviziei A, echipa campioană, **Universitatea Timișoara,** ce va avea ca parteneră de întrecere formația **Progresul,** într-o partidă al cărei pronostic nu poate fi greu de bănuit. Timișorencele au un început de campionat bun, sau, în orice caz, mai bun decît al „bancarelor", aflate încă departe de ceea ce știm că pot, dar și handicapate de programul campionatului (care le-a opus în primele runde exact cele mai puternice formații din divizie: IEFS, Universitatea București și Universitatea Timișoara). Meciul are loc pe terenul Progresul, începînd de la ora 9.

Cea de a doua partidă programată în București se anunță ceva mai echilibrată aducînd în fața Universității București formația Rapid. Fiind cunoscut startul în forță al elevelor antrenorului C. Popescu și, la polul opus, debutul modest al feroviarelor, sîntem înclinați în a acorda toate șansele de victorie studentelor. Aceasta chiar dacă avem în vedere finalurile de meci extrem de puternice care caracterizează teamul giuleștean. Meciul are loc pe terenul Giulești la ora 11,15.

Actualul lider al campionatului, IEFS, evoluează în această etapă la Tg. Mureș, unde va primi replica formației Mureșul din localitate. Ținînd cont de faptul că bucureștencele se află într-un sensibil progres față de ediția trecută a campionatului (mai ales la capitolul eficacitate) și amintindu-ne că echipa gazdă este lipsită de cîteva din „piesele" de bază, s-ar părea că studentele pot obține cele două puncte puse în joc.

Un meci dîrz se anunță la Odorhei, unde Voința, după două înfrîngeri consecutive, are posibilitatea să obțină acum primele puncte, în confruntarea cu Textila Buhuși. Aceasta presupune, însă, o mai serioasă angajare din partea handbalistelor din Odorhei, cu atît mai mult cu cît echipa din Buhuși, lipsită în timpul jocurilor de îndrumările unui antrenor, aruncă în luptă toate resursele de care dispune.

Intenționat am lăsat la urmă meciul dintre Constructorul Timișoara și Rulmentul Brașov, pentru că handbalistele de pe Bega, abia revenite în primul eșalon, constituie, cel puțin pînă în momentul de față, singura surpriză plăcută a noului campionat. Fără a dispune de niște individualități de mare valoare, fără a emite pretenții peste puterile ei, echipa tînărului antrenor Farcaș a fost cît pe-aci să încurce socotelile Universității Timișoara în prima etapă (10—11) și a învins în deplasare Voința Odorhei cu categoricul scor de 11—6. Iată deci ce adversar dificil are de înfruntat Rulmentul...

Dincolo de aceste „calcule ale hîrtiei" apare, aproape firească, întrebarea: va fi și în această rundă aceeași monotonie ca pînă acum?

Iată configurația clasamentului după două etape.

1. IEFS	2	2	0	0	28—15 4
2. Univ. București	2	2	0	0	28—18 4
3. Univ. Timișoara	2	2	0	0	30—21 4
4. Textila Buhuși	2	1	1	0	18—17 3
5. Constr. Tim.	2	1	0	1	21—17 2
6. Mureșul Tg. Mureș	2	1	0	1	17—16 2
7. Rapid București	2	0	1	1	21—23 1
8. Voința Odorhei	2	0	0	2	15—22 0
9. Rulmentul Brașov	2	0	0	2	23—33 0
10. Progresul Buc.	2	0	0	2	11—30 0

Fază din partida Universitatea București — Progresul, disputată în etapa a II-a. Fotoreporterul nostru Theo Macarschi a surprins un atac al studentelor, prin Niculina Iordache, care a pătruns spectaculos la semicerc.

CICLISM

TURUL JUDEȚULUI CLUJ

N. DAVID ÎNVINGĂTOR ÎN PRIMA ETAPĂ

CLUJ, 14 (prin telefon). 53 de concurenți, reprezentînd 10 cluburi sportive din țară au onorat cea de a IX-a ediție a turului județului Cluj. Printr-o bună organizare, cu numeroase premii oferite primilor clasați, C.J.E.F.S. Cluj face astfel o frumoasă propagandă sportului cu pedale.

Dar iată filmul primei etape desfășurată de-a lungul a 110 km pe ruta Cluj — Lita — Valea Arieșului — Turda — Cluj. Startul tehnic s-a dat la ora 9 din centrul orașului. După cîteva hărțuieli la care am fost martori chiar imediat după plecare, la ieșirea din oraș reușesc să evadeze din pluton cinci cicliști care nu vor mai putea fi prinși de urmăritori pînă la sfîrșitul cursei. Este vorba de V. Budea (Steaua), N. David (C.S. Mureșul), M. Bădilă (CIBO Brașov), C. Tănase (C.S. Brăila) și clujeanul I. Nagy, care actualmente luptă pentru culorile clubului Steaua.

Lupta la sprinturile cu premii s-a dat, bineînțeles, între cei cinci evadați. La Iara trece primul N. Davida, la Turda — I. Nagy. Apoi, urmează sprinturile de cățărare de la Dăbăgău și Feleac, ambele cîștigate de N. David. Și tot N. David reușește să cîștige și ultimul sprint, cel de la sosirea în Cluj, unde arbitrii îl cronometrează cu 2 h 49:27 (medie orară 38,944 km). Pe locurile următoare s-au clasat: 2. M. Bădilă (CIBO Brașov), 3. V. Budea (Steaua), 4. I. Nagy (Steaua), 5. C. Tănase (C.S. Brăila — același timp), 6. G. Marton (C.S.M. Cluj) 2 h 51:30.

Astăzi se va desfășura etapa a doua pe ruta: Cluj — Turda — Cluj 64 km.

I. POCOL-coresp.

AGENDA vînătorului și pescarului sportiv

CAMPIONII LA LANSETĂ — EDIȚIA 1972

Pe stadionul ICAB din București, s-a desfășurat campionatul național de aruncare cu lanseta — ediția 1972. Au participat tinerii și adulții selecționați în concursurile județene premergătoare fazei finale.

După două zile de întrecere (și după parcurgerea celor cinci probe: distanță 7,50 g. Skish 7,50 g. Arenberg 7,50 g, muscă combinată și Skish-muscă) s-au clasat, în ordine, la **categoria tineret:** I. Ernest Popovici (București) 456,14 puncte, II. Manuela Niculescu (București) 433,92 puncte, III Inês Enache (București) 407,59 puncte; **categoria adulți:** I. Victor Porzsolt (Cluj) 521,22 puncte, II Victor Țărus (Brașov) 515,03 puncte, III Nicolae Vîrban (București) 482,46 puncte.

Punctajele generale maxime întrunite în ediția din acest an a campionatului marchează un real progres față de cele anterioare.

CAMPIONATUL MONDIAL DE LANSETĂ

Între 18 și 22 septembrie la Augsburg (R.F. a Germaniei) se va desfășura campionatul mondial de aruncare cu lanseta, la care vor fi reprezentate 20 de țări europene.

Țara noastră va prezenta două echipe. Masculină: **Victor Porzsolt** (Cluj), **Victor Țăruș** (Brașov), **Nicolae Vîrban** și **Ernest Popovici** (București) și feminină: **Manuela Niculescu** și **Inês Enache** (București).

RUGBY

Duminică, primele meciuri în „B"

LA START: ECHIPELE DIN SERIA A II-a

Doar două zile ne despart de începerea campionatului divizionar B de rugby. Față de anul trecut, actuala ediție a campionatului se prezintă schimbată și îmbunătățită. Echipele înscrise au fost împărțite în patru serii, corespunzătoare cu zonele de densitate a rugbyului, astfel: seria I este alcătuită din 11 echipe, seria a II-a — 12, (primele meciuri — duminică, 17 septembrie), seria a III-a — 6, iar seria a IV-a — 7. Învingătoarele seriilor vor participa, în final, la un turneu de baraj, ce va desemna pe cele două echipe care vor promova în divizia A.

Seria I, alcătuită pe scheletul echipelor bucureștene, este compusă din **Rapid, Constructorul, Aeronautica, Politehnica, Arhitectura, Olimpia** și **A.S.E.** din București, **Dunărea Giurgiu, Tînărul petrolist Ploiești, Chimistul Pitești, Ș. N. Oltenița.** Încă de la început trebuie să remarcăm prezența echipelor Rapid și Constructorul (foste divizionare A), principalele candidate la cîștigarea seriei.

Seria a II-a, sau seria Dobrogei, denumită astfel datorită prezenței în exclusivitate a echipelor din această zonă, este compusă din: **Voința, S.S. 2 — I și II, Farul II, Portul, C.F.R., Dacia** și **I.T.C.** din Constanța, **Ideal Cernavodă, Cimentul Medgidia, Chimia Năvodari.** Principala favorită rămîne, ca și anul trecut, echipa secundă a clubului Farul din Constanța.

În seria a III-a, șansele cele mai mari la primul loc le are echipa studenților ieșeni, **Agronomia.** Celelalte echipe din această serie sînt: **Unirea** și **C.S.M.** din Iași, **Ancora Galați, U.R.A. Tecuci** și **Minerul Gura Humorului.**

În cadrul seriei a IV-a, vor activa echipele: **Aripile** și **C.F.R.** din **Brașov, Minerul Lupeni, Știința II Petroșani, Voința Timișoara, Agronomia Cluj** și **Electroputere Craiova.** Jucătorii de la Electroputere Craiova rămîn primii favoriți la cîștigarea seriei.

Remarcăm apariția unor noi echipe în orașe cu vechi sau mai noi state în rugby. Astfel, în București, s-a înființat o nouă echipă studențească — **Politehnica,** la Iași, **Unirea** și **C.S.M.,** iar la Brașov, **Aripile.** Orașele Medgidia și Cernavodă își reînscriu numele în campionatul de rugby prin înființarea echipelor Cimentul și, respectiv, Ideal.

George ROSNER, coresp.

(Urmare din pag. 1)

TOTUL ESTE GATA PENTRU PRIMELE ORE DE EDUCAȚIE FIZICĂ, PENTRU ACTIVITATEA SPORTIVĂ

menajată cu tot ceea ce este necesar. O sală de sport demnă de un oraș. Acum, elevii din Josenii Bîrgăului așteaptă cu nerăbdare primele ore de educație fizică. Ele se pot desfășura chiar și în condițiile în care vremea nu va fi prea îngăduitoare...

GALAȚI: Ultimele retușuri...

Școala generală nr. 26 din Galați... În ziua în care am vizitat-o, pe terenurile de volei, baschet și tenis mulți copii de la blocurile învecinate se aflau, deja, în plină activitate. Pînă la finele primului trimestru al anului școlar se prevede asfaltarea a încă două terenuri, ceea ce va face să sporească zestrea materială a școlii.

Și la Liceul „Vasile Alecsandri" se executau ultimele retușuri, după ce întreaga bază sportivă (sală, bazin de înot, terenuri pentru volei, baschet și handbal — cu zgură și bitum — poligon de tir) s-au aflat pe tot timpul vacanței mari în reparații generale.

Un ultim popas — la Liceul nr. 4 cu program de educație fizică. Dacă terenurile din curtea școlii se aflau într-o stare acceptabilă, în schimb în sala de gimnastică a-totstăpînitor era... praful. Ni s-au dat, însă, asigurări că pînă la începutul anului școlar (!) totul va fi pus la punct. Tot aici se află în construcție o sală pentru gimnastică. Dar, din păcate, lucrările nu sînt prea avansate. O cauză: în toată luna iunie pe șantier n-au existat utilajele necesare, ceea ce a determinat stagnarea lucrărilor. Ar fi de dorit ca lucrarea să fie urgentată, mai cu seamă că liceul se profilează în noul an școlar pe gimnastică și natație...

TIMIȘOARA: Peste tot intense pregătiri

Pentru a oferi condiții cît mai bune în vederea desfășurării unei rodnice activități sportive, Inspectoratul școlar al municipiului Timișoara, în strînsă colaborare cu celelalte organe cu atribuții în domeniul activității de educație fizică și sport, a întocmit încă din vară un plan special de măsuri, vizînd în principal punerea la punct a bazelor sportive. De notat că la această amplă acțiune și-au adus aportul atît elevii, cît și părinții, prin prestarea a mii de ore de muncă patriotică.

La această dată au fost bituminate terenurile școlilor generale nr. 6, 13, 14 și 16, cele ale liceelor nr. 1, 2, 3, 5, 6 și 7, altele au fost recondiționate. De notat, de asemenea, că în toate curțile școlilor au fost amenajate sectoare pentru atletism (sărituri).

Toate acțiunile din această sferă s-au desfășurat sub titulatura „Cea mai frumoasă bază sportivă școlară" și „Pentru cea mai bună autodotare cu materiale sportive necesare desfășurării orelor de educație fizică".

Cu asemenea atu-uri, elevii timișoreni promit să se afirme tot mai mult, și pe plan sportiv, în anul școlar care începe.

DÎMBOVIȚA: Acolo unde există buni gospodari...

Popas în două comune ale județului.

Mai întîi, la Tătărani. Elevii școlii generale de aici au lucrat din plin la înfrumusețarea terenurilor de sport, la amenajarea sectoarelor de atletism. Peste tot zgură, marcaje, brazde cu flori. Totul arată ca acum doi ani, cînd a fost inaugurat microcomplexul sportiv al școlii. În fruntea acțiunii s-a situat chiar directorul școlii, prof. Gheorghe Andreescu, după cum se vede un bun gospodar. Pentru noul an școlar se prevede amenajarea unei mici săli de sport, care va completa astfel inventarul sportiv.

La Școala generală din comuna Cornești, preparativele pentru noul an — cele de ordin sportiv, bineînțeles — au fost conduse de prof. **Elena Costache,** președinta asociației sportive. Majoritatea elevilor au răspuns cu promptitudine chemării școlii, efectuînd sute de ore de muncă patriotică pentru înfrumusețarea bazei sportive. Acum, patrulaterele de zgură, destinate voleiului și handbalului, ca și sectoarele de atletism nu așteaptă decît declanșarea primelor întreceri sportive.

În completarea acestor rînduri, o scurtă precizare: pregătiri tot atît de fertile, care denotă spirit gospodăresc, am întîlnit, de asemenea, la Liceul „Enăchiță Văcărescu" din Tîrgoviște, la Liceul teoretic din Pucioasa și la Liceul din Titu. Deci...

ARGEȘ: În centrul atenției — baza materială a școlilor

Liceul din Corbeni (director, prof. **C. Pulpă**)... Prin muncă patriotică elevii au reușit să-și construiască o frumoasă sală de sport, care va fi dată în curînd în folosință. Valoarea orelor prestate, precum și a unor contribuții locale se ridică la suma de 80 000 lei.

Au avansat lucrările la sălile de sport (care vor fi date în folosință anul acesta) aparținînd școlilor generale 1 Pitești (director, prof. **N. Ghindescu**), Bîrzești — Hîrtiești (director, prof. **Fl. Chiriței**cu). și nr. 12 Pitești (director, prof. **A. Popa**).

În același timp, au fost reamenajate, modernizate terenurile de sport ale școlilor din Mozăceni — Babaroaga, Păduroiu — Poiana Lacului, Recea, Ștefan cel Mare, Stîlpeni, Domnești, Poenari de Argeș, Bradu, Slobozia, Corbi și Liceul agricol din Curtea de Argeș.

Reamenajări și reutilări au fost efectuate și la Liceul „Zinca Golescu" Pitești, la Grupul școlar UAP Colibași, la grupurile școlare de construcții civile, petrol și C.F.R. Pitești, la Liceul industrial din Curtea de Argeș, la Liceul din Rucăr și la Școala generală din Berevoiești.

O mențiune pentru Liceul experimental de atletism din Cîmpulung Muscel: atît stadionul, cît și sala de sport au fost puse la punct, iar echipamentul și materialele sportive reînnoite. Cît privește lucrările la pista de atletism (acoperită) ele sînt foarte avansate (elevii au efectuat aici mii de ore muncă patriotică), astfel că există nădejdi că ea va deveni utilizabilă chiar în acest an.

RĂDĂUȚI: Felicitări elevilor de la Liceul nr. 2!

Pe scurt: Liceul nr. 2 din Rădăuți (director, **prof. Petre Bejenaru**) va dispune în noul an școlar de un complex sportiv cuprinzînd terenuri pentru handbal, volei, baschet, tenis de cîmp, minifotbal, un portic de gimnastică, o sală de sport care va fi dată în folosință la 1 octombrie.

Ceea ce este important de semnalat: contribuția efectivă a elevilor la amenajarea unor terenuri de sport, ca și la realizarea unor materiale și instalații sportive — panouri pentru baschet, plase de sîrmă pentru împrejmuit, accesoriile unei tribune cu o capacitate de 200 de locuri, cele ale instalației de nocturnă.

Felicitări elevilor de la Liceul nr 2 din Rădăuți pentru modul cum au reușit să îmbine politehnizarea cu pasiunea lor pentru activitatea sportivă!

SIBIU: „Independența" și cei 3 000 de elevi ai săi...

Grupul școlar profesional „Independența" din Sibiu trece drept una dintre cele mai mari instituții de învățămînt din țară. Este o școală cu un profil foarte divers, cu elevi care îndrăgesc multe discipline sportive — fotbalul, luptele, boxul, judo-ul, voleiul, atletismul etc.

În întîmpinarea dorinței de sport a elevilor de la „Independența", conducerea școlii (director, **ing. Radu Breabăn**) s-a îngrijit și în acest an să asigure cadrul necesar desfășurării unei cît mai rodnice activități: terenuri și o sală de sport. În același timp — prin muncă patriotică — elevii de aici își vor amenaja o bază sportivă pentru volei, fotbal și handbal — în zona din vecinătatea Oborului. Vor exista, în general, condiții pentru ca toți elevii să poată practica, în orele libere, sportul preferat.

De menționat că zestrea de material și echipament sportiv a asociației sportive va spori simțitor, încă din această toamnă, prin procurarea unor cantități suplimentare în valoare de circa 10 000 lei.

Firește că este încurajator să constați preocuparea care există în toate școlile pentru ca sportul să devină un prieten cît mai apropiat al elevilor. Asigurarea unei baze materiale — nota specifică a raidului anchetă prezentat aici — reprezintă o asemenea modalitate directă.

Evident că așteptăm ca elevii și profesorii să valorifice cît mai bine condițiile ce le sînt create, să fie prezenți în cît mai multe activități, la nivelul claselor îndeosebi, sprijinind astfel consiliile asociațiilor sportive. De altfel, legat de acest ultim aspect, ziarul nostru intenționează să fie din nou prezent, în școli evidențiind inițiativele frumoase, dar scoțînd în relief și unele tendințe de inerție. Acolo unde acestea se mai fac simțite...

„ÎNTREPRINDEREA ECONOMICĂ DE ADMINISTRARE A BAZELOR SPORTIVE"
DIN BUCUREȘTI, BULEVARDUL MUNCII NR. 37—39, SECTORUL 3, TELEFON 21.66.85,
ANGAJEAZĂ
prin concurs în condițiile legii 12/1971
ȘEF BIROU FINANCIAR

fotbal

DEBUTUL ECHIPELOR ROMÂNEȘTI ÎN COMPETIȚIILE CONTINENTALE DE CLUB

BILANȚ PROMIȚĂTOR DUPĂ PRIMA MANȘĂ A TURULUI I

ÎN PARTIDA DE LA LUXEMBURG

ÎN CIUDA DIFERENȚEI DE CLASĂ ÎN FAVOAREA SA, F.C. ARGEȘ A ARĂTAT O PRECAUȚIE EXAGERATĂ

LUXEMBURG, 14 (prin telefon, de la trimisul nostru special).

Sosind din Münchenul olimpic agitat, cu multiplele și trepidantele planuri sportive, Luxemburgul, cu cei 70 000 de locuitori și imagini de pinacotecă, mi s-a părut o oază a liniștii, iar meciul de fotbal Aris Bonnaweg — F.C. Argeș un joc de copii.

Seară rece, înnorată ca de noiembrie, teren alunecos, din cauza ploii persistente din timpul zilei, 2000 de spectatori în 15 000 de locuri ale stadionului și reflectoare la lumină cărora violetul tricourilor campionilor noștri avea o strălucire de echipă grandioasă, iată cadrul meciului. Totuși, F.C. Argeș, deși a învins numai cu cît a fost necesar, 2—0, n-a reușit mai mult nici ca joc și nici ca scor, în fața unor adversari inferiori cu o categorie, dintr-o cauză caracteristică tuturor echipelor noastre în jocurile din deplasare: **precauția exagerată.** F.C. Argeș a început jocul cu libero (Barbu), cu patru fundași în fața acestuia, cu doi mijlocași și trei înaintași, oferind astfel modestilor săi adversari mijlocul terenului și o nesperată ocazie de a nu pierde la scor. Dacă adăugăm și temporizarea absurdă făcută aproape de fiecare jucător piteștean în parte, ne explicăm atît scorul alb de la pauză cît și cel final. Acest mod de a acționa al echipei F.C. Argeș a dat cronicarului ziarului „Loraine Republicain" posibilitatea să scrie următoarele: **„F.C. Aris a făcut aseară cinste fotbalului luxemburghez. Eșecul său cu 0—2 nu este deloc meritat. În ciuda celor ce s-a gîndit despre jucătorii lui Aris, aceștia au realizat un joc deschis în fața unor adversari puternici, cu tehnică individuală, dar oarecum dezorganizați, cu momente de slăbiciune și de temporizare și citeodată jenați și de gazonul alunecos".**

Într-un singur loc nu are dreptate colegul luxemburghez, atunci cînd scrie că eșecul nu este deloc meritat. **Diferența de clasă de joc dintre componentii celor două echipe s-a dovedit a fi netă de partea campionilor români,** însă deosebirea în modul de a acționa în teren al celor două formații n-a fost vizibilă decît la preluări, deposedări și pase, în general o pasă, maximum două. Prin urmare, **din punct de vedere tactic, F.C. Argeș s-a distanțat prea puțin de F.C. Aris.**

După 30 de minute de joc, antrenorul Halagian și-a dat seama de inutilitatea „lacătului" său și l-a trimis pe Olteanu să penduleze între apărare și atac, acesta însă, deși a muncit mult, n-a făcut-o cu abilitatea și orizontul unui mijlocaș. De aceea, jocul echipei române a rămas în continuare rupt, deficitar la mijlocul terenului. În fapt, F.C. Argeș a creat numai două faze în stilul jocului său corect și a înscris două goluri: **primul, în min. 58, la o pasă în adîncime dată de Olteanu lui Troi, al doilea, în min. 89, la intrarea lui Roșu în careu, atacat din spate, neregulamentar, de către Dabec.** În rest, multe infiltrări ale lui Pigulea, care s-au soldat și cu două bare, Dobrin a încercat de cîteva ori să înscrie spectaculos, dar a ratat, mingea trecînd alături de rădăcinile barelor.

În afara acestor faze, jocul s-a consumat cu alternație, cu atacuri ale gazdelor (raport de cornere 13—11), cu șuturi care l-au pus de cîteva ori la încercare pe portarul Stan, ceea ce a dat prilej presei locale să-l remarce în mod meritat. Din echipa F.C. Argeș, **al cărui joc l-am putea caracteriza drept anchilozat,** am remarcat, în afara lui **Stan,** pe **Pigulea, Marian Popescu** și **Olteanu,** pentru insistența în joc, și pe **Dobrin** pentru etalarea parțială a bagajului lui tehnic, care a impresionat pe gazde.

Jucătorii lui F.C. Aris au o bună condiție de joc, aleargă mult, cîțiva dintre ei sînt chiar remarcabili: Kirkhens și Lorge — înaintași, uriașul fundaș central Roemer și mijlocașul ofensiv Weiss.

Seara, după meci, jucătorii de la F.C. Argeș erau, așa cum era firesc, bucuroși. S-ar putea ca rîndurile de mai sus să-i deranjeze, așa cum întotdeauna critica se digeră greu, mai ales după victorie. Am făcut-o însă în perspectiva viitorului joc din turul II al „Cupei campionilor europeni", atunci cînd F.C. Argeș va întîlni o echipă mult mai puternică decît campioana Luxemburgului, pentru care va fi necesar să se pregătească mult mai bine în vederea jocului în deplasare și să acționeze mult mai închegat și matur decît a făcut-o miercuri seara cu F.C. Aris, în partida de debut din „C.C.E.".

Aurel NEAGU

Patru jucători rapidiști — Boc, Angelescu, Naom și Codrea — se opun acțiunii percutantului internațional suedez Brzokupil și, firește, cîștigă balonul.

Foto: S. BAKCSI

VA FI, OARE, „EXAMENUL LANDSKRONA" SEMNUL RENAȘTERII RAPIDULUI?

Foarte mare diferență de climat psihologic *înainte* și *după* „ora Landskrona" la Rapid și în jurul Rapidului.

Premise — de toate felurile — îngrijorătoare pentru giuleșteni. Locul 14 în clasamentul Diviziei A, un singur punct din 6 posibile, un singur gol marcat în trei meciuri, joc deslînat, echipă... deslînată, vi posturi-cheie nevralgice, atmosferă interioară crispată.

Quo vadis Rapid? — se întrebau mulți, și tot mulți aveau răspunsuri sumbre la această întrebare.

A venit meciul cu Landskrona Boys, o echipă de talia lui Norrköping, pe care de altfel a și învins-o în finala „Cupei Suediei".

Un prilej de *răscumpărare*, un prilej de ieșire orgolioasă dintr-un impas care tindea să devină cronic, perspectiva unui al doilea start — mai fericit — de sezon.

Să recunoaștem că prima repriză a jocului cu Landskrona nu însenina nimic din situația Rapidului. Ba, existau chiar destule semne care să confirme și eventual să adîncească tonul cenușiu... Atleticii suedezi marcau sobru și sever pe tot terenul, rapidiștii se zbăteau mult, dar se zbăteau în gol și pericolul venea mai mult de la oaspeți, conduși energic de „buldozerul" Sonny Iohansson, care — cu ale sale 100 de kg armonios repartizate pe un trup de aproape doi metri — se „scutura" de cîte doi-trei adversari deodată la fiecare zvîrcolire ofensivă. A mai fost și acel minut 12, cînd Răducanu a salvat senzațional un gol pe care 100 de portari nu l-ar fi putut, probabil, evita și putem spune că ansamblul partidei se desena, încet și sigur, în negru pentru rapidiști.

Un gol fericit — creat sută la sută de Marin Stelian — a întors însă, în min. 43, soarta partidei.

Intrați la cabine cu un avantaj destul de nemeritat, rapidiștii au ieșit *parcă altii* a doua oară pe teren.

Au intervenit și inspiratele schimbări de jucători — Năsturescu a ducînd în joc proverbiala și utila sa hărțuială de boxer semi-mușcă., iar Savu o decizie și o forță de angajament imediat ieșite în evidență — și Rapid și-a uitat, temerar, superb, condiția momentului (o condiție de... marfar) și a început *să fugă* ca și în zilele bune. Mișcare continuă, derutantă, în ofensivă, atacuri continue, val după val, ocazii la poartă și două frumoase goluri.

Se poate afirma că Rapid a luat o serioasă opțiune pentru calificarea în turul al II-lea, deși greșit și periculos ar fi ca giuleștenii să considere calificarea definitiv tranșată.

Problema — principală — care se pune este aceea a condiției generale a Rapidului.

Va reprezenta, oare, examenul Landskrona un nou start în activitatea Rapidului?

Va reuși echipa giuleșteană să *nu mai dea înapoi*, plecînd înainte de la acest atu multiplu cîștigat miercuri seara?

Bine ar fi.

Oricum, jucătorii și antrenorii feroviari ar trebui să lupte — acum — pentru a-și continua fără frîne cursa...

Judecînd la rece actuala situație a Rapidului, se cuvine abandonată *„privirea înapoi, cu mînie"* (și cu tristețe), canalizîndu-se gîndurile și eforturile spre un orizont realist.

Deși este diminuată valoric — sub raportul componenței lotului său — față de ediția trecută a campionatului, Rapid păstrează, totuși, o echipă mai bine înzestrată decît destule formații ale actualei Divizii A. Trei jucători de nivelul lotului reprezentativ — *Răducanu, Neagu* și *Boc*, care miercuri a făcut o partidă excelentă —, tineri deja valoroși, susceptibili de progres — *Marin Stelian, Petreanu, Savu, Naom, Grigoraș* —, ca să nu mai vorbim de experimentații *Pop, Codrea, Angelescu, Mușat, Năsturescu...*

Acesta fiind inventarul uman — valoros, după părerea noastră — al echipei feroviare, credem că cel mai important pas pe care ea trebuie să-l facă este cel *al omogenizării și al profilării jocului pe coordonatele actuale ale distribuției Rapidului.*

Nemaiavîndu-i pe Lupescu și mai ales pe Dumitru, care structura și construia într-un anumit fel jocul întregii echipe, Rapid trebuie să-și organizeze — în conformitate cu potențele actuale ale înlocuitorilor lui (și ex-stelistul Savu, de pildă, ni s-a părut a promite foarte mult pentru viitor, el fiind și astăzi o reală valoare) — un joc solid, bine orchestrat în condițiile prezenței unor instrumente noi...

Marius POPESCU

În meci amical

F. C. BOLOGNA — DINAMO 2-1 (1-1)

BOLOGNA (prin telefon). — Miercuri seara în fața a 7—8 000 de spectatori, cele două echipe au furnizat un joc plăcut, de o bună valoare tehnică și de un total fair-play, respectînd caracterul amical al partidei. Dinamo a început mai bine jocul și, în minutul 7, *Dinu*, pornit într-o acțiune individuală de la mijlocul terenului depășește în dribling patru apărători, și șutează, învingîndu-l și pe portarul Adani ieșit în întîmpinare. Gazdele echilibrează partida și reușesc să egaleze în minutul 35 prin *Savoldi*.

După pauză Bologna are o perioadă de dominare și preia conducerea în minutul 52 prin *Gregori*, rezultat care rămîne neschimbat pînă la sfîrșit, deși ambele echipe s-au mai aflat de cîteva ori pe punctul de a înscrie. Meciul a fost condus de italianul Frinchieri.

Formațiile: BOLOGNA: *Adani — Roversi, Fedele, Scorsa (min. 46 Caporale), Cresci, — Gregori, Filippi, — Bulgarelli, Savoldi, Vieri, Landini (min. 46 Ghetti).* DINAMO: *Constantinescu — Cheran, Dobrău, G. Sandu, Deleanu — Dinu, Sălceanu — Lucescu, Dumitrache, Nunweiller, Fl. Dumitrescu.*

Meci amical

PROGRESUL BUCUREȘTI — SPORTUL STUDENȚESC 4-1 (1-0)

În cadrul pregătirilor din această săptămînă, formațiile bucureștene Sportul studențesc și Progresul s-au întîlnit miercuri după-amiază. Victoria a revenit jucătorilor de la Progresul cu scorul de 4—1 (1—0), în urma golurilor marcate de Manea (min. 30 și 51), Gh. Georgescu (min. 72) și Pîslaru (min. 84). Golul studenților a fost realizat de Leșeanu (min. 62). A condus bine D. Predescu.

Simbătă, pe stadionul Republicii

„MEMORIALUL IOACHIM POPESCU"

Simbătă, pe stadionul Republicii, va avea loc prima ediție a competiției *„Memorialul Ioachim Popescu"* organizată de clubul *Sportul studențesc*. Vor avea loc două partide, *Sportul studențesc — Farul* (de la ora 16) și *Dinamo—Rapid* (de la ora 18). Cîștigătoarea competiției — care va primi cupa pusă în joc — va fi stabilită, în cazul egalității de scor din cele două meciuri, prin împărțirea golaverajului. Dacă și în acest caz egalitatea se menține, cîștigătorul va fi desemnat prin tragere la sorți.

DUMINICĂ, ÎN CAPITALĂ

Stadionul Progresul, ora 11: Progresul — Metalul Plopeni (Divizia B);

Terenul Sirena, ora 11: Sirena — Tehnometal (Divizia C);

Terenul Laromet, ora 11: Laromet — Olimpia Giurgiu (Divizia C);

Terenul T.M.B., ora 11: T.M.B. — Azotul Slobozia (Divizia C);

Terenul Electronica, ora 11: Electronica Obor — Voința (Divizia C);

Terenul Flacăra roșie, ora 11: Flacăra roșie — Dinamo Obor (Divizia C).

DUPĂ FRUMOASA VICTORIE A LUI „U"

SĂ NE BUCURĂM CU GRIJĂ!

Victoria de miercuri a lui „U" Cluj a fost substanțială, meritată și prestigioasă. Levski-Spartak Sofia, adversara sa din primul tur al Cupei U.E.F.A., este cotată drept un outsider firesc în lupta pentru supremație din fotbalul bulgar și de aceea redutabila T.S.K.A. se teme de această echipă care l-a lansat, cîndva, pe regretatul Asparuhov.

Levski-Spartak a venit la Cluj după un start bun în campionatul de acasă (locul III după patru etape), Universitatea a primit-o după o plecare șovăielnică în campionatul nostru. Emoțiile studenților erau îndreptățite și cele mai optimiste planuri ale lor vizau, desigur, victoria, dar nu îndrăzneau să-i dea un contur mai pregnant.

Și totuși, succesul lui „U" a fost net și surprinzător de consistent. Evoluția studenților ni s-a părut normală, după revirimentul marcat în întîlnirea cu Rapid (scor 1—0) și eficacitatea lor de acum două zile n-a însemnat, de fapt, decît consolidarea echipei pe un făgaș dibuit în meciul amintit, cînd numai Răducanu a salvat, cu patru parade excepționale, tot atîtea goluri gata făcute. Nu punem la îndoială justețea victoriei și nici măcar proporția scorului, dar credem de cuviință să insistăm aici asupra unor date sesizabile care s-au înscris în meciul cu Levski-Spartak în coloana cu minusuri. Așa de pildă, portarul Ștefan a avut cîteva stîngăcii pe care nu i le cunoșteam (priză redusă la balon). Pexa a fost încet și imprecis, Mihăilă n-a putut ține piept extremei Veselinov, care aleargă suta de metri în 11,2 sec. Fanea nu a ieșit dintr-o eclipsă de formă mai veche. Lică nu mai este jucătorul dinamic și cu dribling sclipitor, cum ne obișnuise anul trecut. Solicitarea multor băieți în campionatul european studențesc a lăsat urme și, momentan, echipa nu-și poate egala (deși se străduiește) randamentul obișnuit. Toate aceste tare au existat în meciul cu Levski-Spartak și dacă adversarul nu le-a exploatat, acest lucru se datorește propriilor slăbiciuni și dorinței de autodepășire a clujenilor, perseverenți și harnici în partea a doua a partidei.

Meciul în sine a însemnat un duel între o formație în ofensivă și o alta care a încercat s-o contracareze prin betonarea clasică și contraatacul tradițional. Ivkov a jucat „libero", un mijlocaș și cei doi atacanți centrali au blocat drumurile de acces spre poartă, doar Veselinov și Mitkov au rămas să-i hărțuiască pe fundașii lui „U". Tactica aceasta a reușit de minune timp de 67 de minute, după care, presată fără răgaz, defensiva oaspeților s-a prăbușit, pentru că atacurile clujenilor (sprijinite admirabil de Anca) au fost mai inventive, mai viguroase și mai bine servite tehnic decît puteau să replice fotbaliștii bulgari. Trecînd peste faptul real că Levski-Spartak a prins o zi slabă în această partidă, că bănuita ei abilitate tehnică și proverbiala ei capacitate de efort au fost surclasate de jucătorii noștri, credem că armele hotărîtoare ale succesului clujean au fost următoarele două: **inspirata modificare în structura echipei, după pauză, cînd Anca a fost repus „în drepturile" sale de mijlocaș; puterea de mobilizare a întregii echipe, care și-a revenit spectaculos și eficient după golul primit,** ca un boxer capricios care se trezește din pumnul adversarului. Poate că și șansa a operat aici fericit, întrucît golul egalizator, al lui Soo (într-o luptă acerbă de reabilitare, cu galeria locală), a venit la limita de timp acceptabilă, pentru a putea remonta, cu adevărat, terenul pierdut. Și am fi nedrepți dacă în acest pasaj cu merite ale clujenilor nu am releva comportarea constant bună a celui mai tînăr jucător al echipei, Mureșan, un mijlocaș ofensiv calm, truditor, lucid și eficace. El a fost brav și la rău și la bine, un atu moral și unul deopotrivă, strict fotbalistic, în mijlocul unei echipe șocată, la un moment dat, de întorsătura dramatică a evenimentelor, declanșată de golul cu care a fost condusă.

Ziarul „Naroden Sport" din Sofia și-a intitulat astfel avancronica acestui meci: **„Fără Panov și Tvetkov, accidentați și lăsați acasă, Levski-Spartak este o echipă fără canini!".** O anticipare exactă, dar trebuie ținut seama că la 4 octombrie, Levski-Spartak va „mușca" din felia subțire de șansă pe care o mai are, cu dantura completă...

Ion CUPEN

U. T. A., DOUĂ REPRIZE DIAMETRAL OPUSE

Pe frontispiciul stadionului din Arad se află la loc de cinste două plăci de marmură. Pe una sînt trecute marile victorii reușite de U.T.A. în campionat și în Cupa României; pe cealaltă — eliminarea echipei campioane intercontinetale, Feyenoord Rotterdam, cu doi ani în urmă, realizată de băieții lui **Nicolae Dumitrescu...**

Aceiași băieți care azi par atît de departe de cei care anul trecut și cu doi ani în urmă realizau performanțe dintre cele mai frumoase la scara fotbalului continental. Și, cu toate astea, cei 11, cu foarte mici excepții, sînt aceiași. Lipsesc doar **Florian Dumitrescu** și acela care îl înlocuiese în sezonul trecut, **Both.** Printre absenți — e un fel de a zice pentru că zilnic el se află lîngă echipă — și antrenorul **Nicolae Dumitrescu,** aflat în continuare în concediu medical și înlocuit cu **Toma Jurcă.**

Poate că lipsa celor doi, poate că anii care s-au mai adunat, împreună cu pregătirea fizică deficitară, au făcut ca miercuri, U.T.A., să părăsească terenul cu capul plecat. Comportarea ei a fost și rămîne de neînțeles, pentru că între prima și cea de a doua jumătate a partidei nu poate exista nici un fel de concordanță. Într-atît de mare a fost discrepanța de valoare, deși cei care evoluau pe gazon erau tot **Vidac, Lereter, Pojoni, Petescu** etc. Dacă în prima repriză U.T.A. a realizat un joc de zile mari, o țesătură de pase prin care în foarte multe rînduri a depășit complet apărarea formației din Norrköping, în cea de a doua mingile pe sus, trimise în careul suedez erau o pradă ușoară fie pentru talentatul portar **Andersson,** fie pentru fundașii **Eek, Malm** sau **Larsson.** Adăugînd eficacitatea foarte scăzută, lipsa de... putere în șut, sau pasele trimise, în această parte a jocului, numai la adversar, avem explicația întoarcerii rezultatului de către suedezi. I.F.K. Norrköping, invitată la joc nu a rezistat — firește — tentației și s-a avîntat în atac. A întîlnit în fața sa o apărare foarte penetrabilă în unele momente, cu un dublaj ca și inexistent, a profitat de cîmpul larg avut în față cu prilejul rapidelor contraatacuri dezlănțuite de masivul **Wendt** și punctate de neastîmpăratul și experimentatul **Kindwall.** Au fost suficiente două clipe de neatenție la care au colaborat atît jucătorii din liniile defensive arădene cît și **Vidac,** pentru ca scorul să devină în cîteva minute favorabil oaspeților. Calitățile acestora au ieșit cu precădere la iveală de-abia după pauză — după ce, luînd pulsul U.T.A.-ei, au ieșit de la cutie. După marcarea celor două goluri și-au întărit apărarea astfel că toate încercările — haotice — ale lui **Domide** și colegilor săi din atac s-au lovit de hotărîrea cu care își apărau zestrea fotbaliștii scandinavi.

La 27 septembrie, pe stadionul Idrottsparken din Norrköping, U.T.A. va trebui să lupte, totuși, pentru calificare. Și credem că ar putea s-o obțină **cu obligația să joace cel puțin la fel de bine ca în prima repriză a partidei de la Arad.** De altfel, aceasta este și părerea antrenorului **Nicolae Dumitrescu** care, după meci, ne spunea că **„U.T.A. a jucat după pauză fără nici un fel de tactică. Atunci cînd în jocul său a existat o idee, adversarul a fost pus în inferioritate. Șansele noastre de calificare au fost diminuate, dar asta nu înseamnă că ele nu mai există".** **M. Löfgren,** antrenorul formației din Norrköping, era de părere că **„U.T.A. a etalat, în unele momente, un fotbal de foarte bună calitate. Calificarea noastră, deși o dorim fierbinte, nu o avem în buzunar..."**

Să sperăm, însă, că cele două plăci de marmură de pe frontispiciul stadionului arădean vor fi un memento pentru textiliști, că U.T.A. va redeveni, cît mai repede, U.T.A. cea adevărată.

Mircea TUDORAN

Domide încearcă să-și depășească adversarul, suedezul Malm (nr. 3), sub privirile lui Popovici, Axente și a... 10 000 de spectatori. Fază din meciul U.T.A. — I.F.K. Norrköping, 1—2 Foto: Marcel CANCIU-Arad

LOTUL NAȚIONAL S-A REUNIT IERI

(Urmare din pag. I)

Satisfăcut, desigur, de rezultatele pe care F.C. Argeș, Rapid și „U" Cluj le-au obținut în partidele susținute miercuri, antrenorul Angelo Niculescu ne-a mărturisit că este la fel de mulțumit de modul în care s-au comportat componenții lotului național din cele trei echipe de club. „Apreciez jocul făcut de Neagu, ne-a spus el. Înaintașul rapidist a acoperit o zonă mare de activitate, a fost combativ — așa cum îl știam — și, cu toate că nu figurează printre marcatori, a contribuit la înscrierea a două dintre golurile echipei sale. Despre Răducanu, din nou cuvinte bune. El a dovedit și miercuri seara că apără mereu mai bine și că se poate conta pe el. Foarte mult m-a interesat comportarea lui Anca în partida cu Levski Spartak Sofia, atît pe postul de fundaș central, cît și pe cel de mijlocaș. Consider că el a jucat bine în ambele ipostaze, dar mai ales în aceea de mijlocaș, după pauză, cînd a putut pleca înainte pentru impulsionarea ofensivei echipei sale. Iar rezultatul s-a văzut pe tabela de marcaj". Antrenorul național nu a ținut să adauge că nici jucătorii de la Dinamo nu îi provoacă griji, ei prezentîndu-se la această oră destul de bine, după cum o demonstrează și evoluția lor în campionat.

La ora 12, jucătorii din lot sosiți la federație pînă atunci, împreună cu antrenorii Angelo Niculescu și Ion Voica, au plecat cu un autobuz la Snagov. În cursul serii urmau să li se alăture jucătorii dinamoviști, care au susținut cu echipa lor de club un meci amical la Bologna (în Italia) și care aveau anunțată pentru ora 17 sosirea la București, precum și Dobrin, care, de asemenea, s-a reîntors ieri după-amiază din Luxemburg, împreună cu F.C. Argeș.

Singurul învoit pînă astăzi — Anca, jucătorul clujean avînd de susținut un examen.

Tricolorii vor rămîne la Snagov, unde se vor antrena și vor susține jocuri-școală (simbătă cu Dinamo-tineret și duminică cu Petrolul-tineret) pînă luni dimineața, cînd este fixată plecarea în Finlanda.

Bineînțeles, vom ține la curent pe cititori cu relatări zilnice despre pregătirile lotului național de fotbal.

5 MINUTE CU ISPIR

„MĂ SIMT UN ADEVĂRAT MUREȘEAN..."

Ispir a venit la Tg. Mureș dintr-o grădină cu multe flori frumoase, care însă mor adesea prea devreme — am numit campionatul orașului București. Un necunoscut ce debutase la piticii Stelei, pentru a juca apoi sub culorile echipei T.U.G. A devenit repede, la A.S.A., ceea ce se cheamă un „om de bază", prin calități de fotbalist și de om. În campionatul trecut, a fost unul dintre cei mai constanți apărători.

— Cei ce te cunosc bine te caracterizează drept un om calm, sobru. De fapt, voiam să te întreb, mai de mult, ce s-a întîmplat în ultimul meci al campionatului trecut, cel cu Rapid?

— Sînt, într-adevăr, un om echilibrat. Pe teren însă... Uit de mine, trăiesc fiecare fază. Cu Boc a fost un accident. O altercație, eu nu mi-am putut stăpîni nervii... Regret și faptul că acest excelent fundaș a pierdut din cauza mea meciul cu Italia.

— Reții că pentru tine fotbalul înseamnă enorm...

— Sînt primul din neamul meu care joacă fotbal. Cîte discuții nu am avut acasă cu părinții cînd, seara tîrziu, mă reîntorceam de pe maidan. Acum, tata e mîndru de mine și e un mare microbist... Fotbalul pantalonilor scurți l-am abandonat cînd l-am cunoscut pe nea Romeo Catană. Atunci am înțeles că jocul acesta nu e chiar așa simplu, că el se perfecționează mereu. Și l-am iubit și mai mult. Nu sînt numai apărător central. Un „stoper" este și un coordonator, un tehnician, un atlet.

— Ești singurul bucureștean într-o echipă cu puțini nelocalnici. Ce înseamnă acum, pentru Florea Ispir, A.S.A. și Tîrgu Mureș?

— Bucurie. Colegi buni, un antrenor priceput și înțelegător. M-am căsătorit aici, iar soției îi plac mult fanioanele mele (deocamdată puține...). Mă simt un adevărat mureșean.

— O obișnuită întrebare de final: care ți-e „programul" de viitor?

— Sper ca la unul din loturile reprezentative să apară un nou provincial...

Geo RAEȚCHI

LA 19 SEPTEMBRIE O NOUĂ TRAGERE EXCEPȚIONALĂ LOTO

LA ACEASTĂ TRAGERE SE ATRIBUIE NELIMITAT: BANI — premii în numerar de valoare fixă și variabilă, AUTOTURISME: DACIA 1300 și SKODA S 100, EXCURSII la Sofia cu petrecerea revelionului — durata circa 5 zile.

La tragerea excepțională Loto din 19 septembrie se efectuează 4 extrageri.

Se extrag în total 29 numere. Se vor atribui 9 categorii de premii.

Participanții la acest sistem de joc își pot procura biletele cu numerele preferate la toate agențiile Loto-Pronosport.

★

LISTA NOILOR CÎȘTIGĂTORI LA CONCURSUL PRONOEXPRES EXCEPȚIONAL — PREMII ÎN EXCURSII CU PETRECEREA revelionului la PRAGA continuă: **Big Ioan din Săcel** județul Maramureș, **Szabo Alexandru din Dîmbău Adămuș** județul Mureș, **Dabandoi Neculai din Anexa Vînători Piatra Neamț** județul Neamț, **Hirzaiu Gheorghe** din Craiova, **Preda Luigi** din Ursoaia județul Buzău, **Tudorache Nicolae, Ludoc Sigismund, Tonea Maria, Stan Ion, Tudor Alexandru,** Percescu Florentin, Lateș Grigore și Popescu Ion toți din București, **Bauer Eugen** din Turulung județul Satu-Mare, **Savu Constantin** din Suceava, **Stoenica Florea** comuna Țigănești, județul **Teleorman,** Tomescu Iuliu din Reșița și **Popeț Ioan** din Timișoara.

Rubrică redactată de LOTO-PRONOSPORT

VIZITA DE LUCRU A TOVARĂŞULUI NICOLAE CEAUŞESCU ÎN JUDEŢELE ALBA ŞI HUNEDOARA

(Urmare din pag. 1)

mentelor asumate. Secretarului general al partidului i se prezintă staţia-pilot a fabricii, aportul acesteia la asigurarea ritmicităţii producţiei, a calităţii materialelor.

Următorul obiectiv îl reprezintă cea mai tînără unitate a oraşului — Uzina de utilaje — Alba Iulia.

Sînt vizitate, pe rînd, secţia de prelucrări mecanice, înzestrată cu maşini-unelte de mare tehnicitate, halele de lăcătuşerie şi montaj. Se subliniază că în uzină se realizează, în principal, utilaje şi piese de schimb pentru industria materialelor de construcţii. În legătură cu perspectivele care se deschid întreprinderii, se relevă că ea va avea, în anul 1973, o nouă capacitate de 3 200 tone pe an şi că va atinge, în acest cincinal parametrii proiectaţi, urmînd să producă în anul 1975 peste 10 600 tone de utilaje şi piese de schimb.

Este rîndul colectivului uneia din cele mai tinere unităţi economice — Fabrica de porţelan, a cărei construcţie a început în 1969, fiind dată în folosinţă la întreaga capacitate la sfîrşitul lunii iunie a anului trecut, să-şi prezinte faptele de muncă.

Oaspeţii vizitează cîteva din secţiile principale ale fabricii, sînt informaţi asupra preocupărilor tînărului colectiv, asupra problemelor cu care acesta este confruntat acum, la început de drum.

Se parcurg cîteva din principalele secţii ale fabricii — secţia de fasonare, turnătoria, secţiile de ardere şi decor.

De la Fabrica de porţelan, oaspeţii se îndreaptă spre noul cartier de locuinţe, înălţat pe legendarul Platou al Romanilor, unde are loc un entuziast miting. După încheierea mitingului, tovarăşului Nicolae Ceauşescu îi sînt prezentate, în faţa unei machete, dezvoltarea edilitară actuală a oraşului, perspectivele acestei dezvoltări.

Mii de locuitori, vîrstnici şi tineri, au luat parte în încheierea vizitei în oraşul lor a tovarăşului Nicolae Ceauşescu, la un entuziast miting.

Întîmpinat cu vii şi puternice urale, cu ovaţii îndelungate a luat cuvîntul secretarul general al partidului, tovarăşul Nicolae Ceauşescu. Cuvîntarea a fost subliniată în repetate rînduri de aplauze entuziaste, semne ale deplinei aprobări cu care oamenii muncii din Alba Iulia au primit cuvintele, indicaţiile conducătorului partidului şi statului.

Imensul Platou al Romanilor a devenit locul unei impresionante manifestări de adeziune faţă de partid, faţă de cel care, în fruntea sa, aduce contribuţia cea mai de preţ, hotărîtoare la edificarea unei politici creatoare, marxist-leniniste, în profundă consonanţă cu aspiraţiile majore, cu înaltele idealuri socialiste ale poporului. „Ceauşescu — P.C.R. !" — cuvinte strîns legate între ele, cuvinte care exprimă gîndurile oamenilor muncii, preţuirea pe care o acordă activităţii neobosite, de înaltă esenţă revoluţionară, patriotică, pe care o desfăşoară în fruntea partidului şi a ţării tovarăşul Nicolae Ceauşescu.

★

În cursul după-amiezii, tovarăşul Nicolae Ceauşescu a sosit la Cugir, pitoresc orăşel situat la poalele munţilor Sebeşului. Locuitorii şi-au împodobit oraşul sărbătoreşte. Pretutindeni acelaşi entuziasm de masă, aceeaşi bucurie pe care am întîlnit-o pretutindeni pe meleagurile judeţului Alba.

Elicopterul cu care călătoreşte tovarăşul Nicolae Ceauşescu a aterizat pe terenul sportiv din imediata vecinătate a uzinei mecanice.

Oaspeţii sînt invitaţi să viziteze uzina. Conducerea întreprinderii informează pe secretarul general al partidului despre rezultatele obţinute de constructorii de maşini în înfăptuirea hotărîrilor Conferinţei Naţionale arătînd că întregul colectiv a pornit cu şi mai multă hotărîre în întrecerea socialistă însufleţiţi de dorinţa de a întîmpina aniversarea Republicii cu noi şi noi succese.

Pe parcursul vizitei, tovarăşul Nicolae Ceauşescu se interesează îndeaproape de preocupările colectivului în direcţia diversificării producţiei, a realizării de maşini şi utilaje de concepţie proprie.

Secretarul general apreciază munca creatoare a acestui colectiv şi recomandă ca în viitor să acorde o atenţie şi mai mare muncii de concepţie, colaborării cu institutele de specialitate din Capitală şi din alte centre ştiinţifice.

În timpul vizitei constructorii de maşini fac o primire deosebit de călduroasă secretarului general al partidului, celorlalţi oaspeţi.

Transformări înnoitoare a cunoscut şi fosta comună devenită acum un oraş al constructorilor de maşini. În ultimii ani, aici s-au construit peste 1 000 de apartamente, şcoli, alte aşezăminte social-culturale. În prezent se ridică aici un nou microraion, care va totaliza 2 300 de apartamente, din care în acest an vor fi date în folosinţă peste 300.

★

Coloana de maşini se îndreaptă spre municipiul Deva. La intrarea în judeţul Hunedoara, în întîmpinarea secretarului general al partidului au venit mii şi mii de oameni ai muncii din satele învecinate. Pe o mare pancartă se afla înscrisă urarea „Bine aţi venit în judeţul nostru, stimate tovarăşe Nicolae Ceauşescu!". Tovarăşul Ioachim Moga, prim-secretar al Comitetului judeţean Hunedoara al P.C.R., rosteşte un cuvînt de bun sosit.

Pe întregul traseu, — la Orăştie, Spini, Simeria, Sîntuhalm a ieşit în întîmpinarea secretarului general al partidului întreaga populaţie din aceste localităţi.

...Pe străzile oraşului Deva s-au adunat la ceasurile înserării zeci de mii de cetăţeni. În Piaţa Victoriei din centrul municipiului o companie prezintă onorul.

Coloana de maşini străbate centrul oraşului. Pe străzi domneşte o atmosferă sărbătorească. Cu mic cu mare, locuitorii oraşului au venit în întîmpinarea conducătorului partidului şi statului salutîndu-l cu deosebită căldură. Se flutură stegulețe, buchete de flori. Din mii de piepturi se scandează „Ceauşescu — P.C.R. !", „Ceauşescu şi poporul !". Sute de tineri au aprins torţe, iar pe dealul cetăţii sclipesc culorile focurilor de artificii. Dintr-o maşină deschisă tovarăşul Nicolae Ceauşescu răspunde manifestărilor prieteneşti adresate de mulţime.

După călduroasa întîlnire cu locuitorii judeţului Hunedoara şi ai municipiului Deva, secretarul general al partidului, ceilalţi conducători de partid şi de stat care-l însoţesc în vizita în judeţele Alba şi Hunedoara, se îndreaptă spre centrala termoelectrică de la Mintia, a doua unitate de acest fel, ca mărime, din ţara noastră, după cea de la Craiova, a cărei construcţie a fost finalizată în primul an al actualului cincinal.

În întîmpinarea tovarăşului Nicolae Ceauşescu, au venit sute de muncitori. Se află, de asemenea, pe platoul din faţa termocentralei, ţărani cooperatori din comunele Dobra, Ilia şi Veţel şi alţi oameni ai muncii din împrejurimi care au ţinut să salute pe oaspeţii dragi. În faţa unei machete ing. Ieronim Rusan, directorul general al electrocentralei, informează pe secretarul general al partidului despre preocupările acestui tînăr colectiv

Sînt vizitate apoi sala maşinilor, camera de comandă, precum şi staţia de transformare de înaltă tensiune, dotată cu echipament furnizat de întreprinderea Autometalica din Bucureşti.

La despărţire, conducătorul partidului şi statului felicită harnicul colectiv al termocentralei pentru realizările obţinute şi-i urează noi succese în îndeplinirea şi depăşirea sarcinilor şi angajamentelor asumate în întrecerea socialistă, pentru realizarea cincinalului înainte de termen.

Americanii în admiraţia „argintului viu" al sportului alb...

NĂSTASE A FĂCUT MARELE „BREAK"

Ecourile marii victorii obţinute de Ilie Năstase în finala campionatelor internaţionale de tenis ale S.U.A sînt departe de a se fi stins, aci la New York. În cercurile sportive americane, succesul compatriotului nostru este subiectul unor multiple comentarii, ele vizînd atît excelenta sa comportare de pe parcursul open-ului de la Forest Hills, cît şi apropiata finală a „Cupei Davis". Năstase este considerat acum un adevărat supercampion al sportului alb şi adversar de temut pentru Stan Smith. În meciul de la Bucureşti, opunînd echipele României şi S.U.A Tenismanul român nu este numai laureatul celui mai mare turneu individual al sezonului, ci şi un adevărat artist al rachetei. De altfel lui i-a fost atribuit şi premiul special pentru cea mai frumoasă partidă a turneului, cea cîştigată în compania englezului Taylor.

Dar, între timp, au ieşit la iveală şi o serie de amănunte inedite asupra finalei. Înaintea meciului decisiv, organizatorii turneului au făcut toate pregătirile, inclusiv discursurile de premiere, pentru sărbătorirea victoriei lui... Arthur Ashe, apreciată aci a fi grea, dar sigură. Spre exemplu, cu o zi înaintea finalei presa şi televiziunea băteau monedă pe această temă. Comentatorul sportiv al postului de televiziune C.B.S se exprimase în următorii termeni : **„Ashe va bea şampanie din cupa victoriei, nu pentru că Năstase ar fi ajuns cumva întîmplător în finală — departe de noi acest gînd iraţional — ci pentru că profesionistul american este renumit pentru jocul său excepţional pe gazon, are marele avantaj de a juca pe teren propriu, în faţa unui public de al cărui suport moral nu se îndoieşte şi, în plus, pe parcursul turneului, a demonstrat că este în mare formă"**

Pe teren, după cum se ştie, lucrurile s-au petrecut altfel. Deşi cei 15 000 de spectatori prezenţi la meci nu şi-au pierdut nici un moment speranţa în victoria compatriotului lor, chiar şi în cel de al cincilea set, cînd românul se distanţase la 5—3. În acel moment, pe serviciul lui Năstase, americanul făcea încă eforturi disperate de a-l opri pe adversar din marşul său spre victorie. La 40—30, Ashe mai lupta dîrz pentru egalare. Un eventual break ar fi constituit o presiune psihologică asupra lui Năstase care i ar fi putut reface şansele. A urmat însă ceea ce trebuia să fie ultima minge...

Toate privirile erau concentrate asupra tenismanului român. Ashe învîrtea nervos racheta în mîini, în timp ce Ilie aştepta liniştit îndepărtarea unui avion cu reacţie care tocmai trecuse cu zgomot pe deasupra terenului central. Serveşte Năstase ! Aruncă mingea deasupra capului, îşi arcuieşte puternic corpul şi o trimite cu putere în terenul advers. Ashe o returnează cu reverul, în lung de linie, împiedicîndu-l pe Năstase şi se apropie de fileu. Prins pe picior greşit jucătorul român răspunde cu o minge înaltă, permiţîndu-i adversarului să lovească fulgerător. Ilie, anticipînd o asemenea lovitură, se plasase pe linia de fund Mingea loveşte însă banda albă a fileului şi cade uşor pe gazonul apărat de Năstase. Ashe ridică braţele în sus crezînd că a marcat punctul egalării. S-a bucurat însă prea devreme. Nedezminţindu-şi numele de **„argint viu" al sportului alb** — aşa cum este numit aci — Ilie ajunge din două salturi lîngă fileu şi înainte ca mingea să facă al doilea hop, o retrimite încet în terenul care nu mai putea fi apărat de Ashe, rămas imobil. În tribune se aud exclamaţii de uimire. Ilie aruncă racheta în înălţimi, exclamînd : **„Am cîştigat ! Victorie !"**.

Corespondenţă specială pentru Sportul

Şi iată deznodămîntul relatat de ziarul **„Washington Post"**, în cronica dedicată meciului : **„Ashe a venit lîngă fileu să dea mîna cu Năstase, după care a părăsit terenul şi s-a aşezat pe un scaun, stînd cu capul între miini minute în şir, pînă a început festivitatea de premiere"**. Aceasta a fost mai mult o ocazie de a-l consola pe Ashe, decît de a vorbi despre meritele învingătorului, fapt care nu l-a deranjat pe Năstase, care înţelegea bine starea sufletească a prietenului şi adversarului său. **„Îmi va fi foarte greu să dorm la noapte** — declara Ashe cronicarului citat. **Cînd conduci cu 2—1 la seturi şi cu 4—3 la ghemuri, nu-ţi trebuie decît să cîştigi 8 puncte pe serviciul tău pentru a obţine titlul de campion"**. Dar Ashe n-a putut să-şi valorifice această şansă, în faţa jocului excelent în apărare al adversarului... Şi tot **„Washington Post"** încheie : **„Ashe a calificat înfrîngerea drept cea mai mare decepţie din întreaga sa carieră de tenisman"**.

Este interesantă declaraţia făcută de **Donald Dell**, fostul căpitan nejucător al echipei americane pentru „Cupa Davis" : **„Unii oameni nu cred că Ashe a luptat cu toate forţele sale pentru victorie, întrucît aceasta nu se putea citi pe faţa sa. Eu vă asigur însă că el a vrut să cîştige mai mult ca oricînd şi poate că tocmai pentru acesta a jucat uneori crispat şi reţinut"**.

Iar **„New York Times"** completează : **„Deşi meciul Năstase—Ashe a demonstrat cît de apropiaţi în valoare sînt cei doi jucători, rezultatul dovedeşte că atunci cînd Năstase vrea să se concentreze exclusiv asupra jocului, el nu are egal nici pe suprafaţa de gazon Cîştigînd campionatul open al S.U.A. Năstase a ajuns pe o culme la care rivalii săi potenţiali bănuiau de mult că va ajunge. El şi-a perfecţionat loviturile sale electrizante de pe terenurile lente de zgură, pe care joacă de obicei, adaptîndu-le suprafeţelor cu gazon, obişnuite în marile turnee internaţionale"**.

Presa americană, analizînd victoria lui Ilie Năstase, aminteşte de viitoarea finală România — S.U.A., care va încheia actuala ediţie a „Cupei Davis". Tot în **„New York Times"** găsim următorul pasaj : **„Ilie Năstase — argintul viu al sportului alb — împreună cu înaltul şi puternicul Ion Ţiriac, au făcut ca România să fie una din forţele principale ale „Cupei Davis", ei ajungînd în Challengeroundurile din 1969 şi 1971. Semnificativ este faptul că ei sînt acum din nou în finala competiţiei şi vor juca iarăşi cu echipa S.U.A."**.

Totodată, poate pentru prima dată în ultimii ani, presa transoceanică nu mai este atît de sigură că americanii vor reuşi să păstreze „Salatiera de argint" şi la actuala ediţie.

C. ALEXANDROAIE
New York, septembrie

TURNEUL DE TENIS DE LA MONTREAL

Turneul internaţional masculin de tenis de la Montreal a programat primele partide din cadrul optimilor de finală ale probei de simplu Performerul zilei a fost sud-africanul Cliff Drysdale, care l-a eliminat în două seturi cu 6—1, 6—2 pe cunoscutul jucător australian Ken Rosewall. Campionul olandez Tom Okker a dispus cu 6—1, 6—4 de americanul Bob Lutz, iar Cliff Richey (SUA) l-a întrecut cu 6—4, 6—4 pe Nikola Pilici (Iugoslavia). Tenismanul de culoare american Arthur Ashe, finalist al recentului turneu de la Forest Hills, a cîştigat cu 6—2, 6—4 partida susţinută cu australianul John Alexander.

---

sportul în lume

AU ÎNCEPUT CONCURSURILE POST-OLIMPICE

MEMORIALUL „BRUNO ZAULI"

BOB SEAGREN NU SE REGĂSEŞTE !

ROMA, 14 (Agerpres). — Ediţia din acest an a tradiţionalului concurs internaţional atletic „Bruno Zauli" a reunit la Roma numeroşi participanţi la recentele Jocuri Olimpice de la München.

Cu un rezultat surprinzător s-a încheiat proba de săritură cu prăjina, în care cunoscutul recordman american Bob Seagren nu a reuşit să se claseze decît pe locul trei cu 5,20 m. Victoria i-a revenit suedezului Hans Lagerqwist cu 5,30 m.

Campionul olimpic Iuri Tarmak (U.R.S.S.) a cîştigat proba de săritură în înălţime cu 2,15 m, iar americanul Lee Evans a ocupat primul loc în cursa de 400 m plat cu timpul de 45 sec. În proba de 200 m, sprinterul italian Pietro Mennea a trecut primul linia de sosire în 20,5, întrecîndu-l pe americanul Larry Burton, clasat pe locul doi cu 20,6.

Gianni Del Buono şi-a adjudecat victoria în cursa de 5 000 m cu timpul de 13 : 22,4 (nou record al Italiei), fiind urmat de Steve Prefontaine (S.U.A.) — 13 : 26,4 şi Iuha Vaatainen (Finlanda) — 13 : 28,4. La triplusalt a terminat învingător Dia Mansour (Senegal) — 16,05 m, secundat de Giusseppe Gentile (Italia) — 15,51 m.

În concursul feminin, cel mai bun rezultat a fost obţinut de atleta poloneză Skowronska, învingătoare în proba de 800 m cu 2 : 02,1. Clasată pe locul doi, Paola Pigni a stabilit un nou record italian cu 2 : 02,5.

PERFORMANŢE ÎN BAZINUL DE LA BRATISLAVA

PRAGA 14 (Agerpres). — În prima zi a concursului internaţional de nataţie care se desfăşoară în piscina acoperită de la Bratislava, la startul căruia sînt prezenţi înotători de valoare care au concurat şi în cadrul Jocurilor Olimpice de vară desfăşurate la München, au fost înregistrate o serie de performanţe valoroase.

Astfel, înotătorul american Garry Hall, fostul recordman mondial în probele de mixt, a repurtat un dublu succes cîştigînd cursele de 400 m mixt — 4 : 46, 4 şi 100 m fluture în 57,7. Brazilianul Jose Silvino Fiolo s-a clasat pe primul loc în proba de 100 m bras obţinînd timpul de 1 : 09,0. Alte rezultate : 100 m liber — John Murphy (S.U.A.) 53 : 4 ; 200 m spate — Mike Stamm (S.U.A.) 2 : 09,6.

Un frumos event a realizat şi înotătoarea canadiană Leslie Cliff, învingătoare detaşată la 400 m mixt — 5 : 13,9 şi 100 m fluture — 1 : 07,1. Compatrioata sa Wendy Cook a cîştigat proba de 100 m liber cu timpul de 1 : 03,3.

Alte rezultate : 100 m bras — Erika Ruegg (Elveţia) 1 : 18,6 ; 200 m spate — Sue Atwood (S.U.A.) 2 : 27,4

Au luat sfîrşit campionatele de tenis de masă ale Asiei

Hasegawa şi Li Li învingători în finale

PEKIN, 14 (Agerpres). — La Pekin, au luat sfîrşit campionatele de tenis de masă ale Asiei.

În finala probei de simplu masculin, japonezul **Hasegawa** l-a învins cu 3—0 pe **Tsi En-Tin** (R.P. Chineză.) Proba de simplu feminin a revenit cunoscutei jucătoare **Li Li** (R.P.) Chineză). Ea a învins-o în finală cu 3—1 pe japoneza **Ykei Ohzeki**.

La dublu masculin, a terminat învingătoare perechea japoneză **Mitsuru Kono-Tetsuo Inou**, iar la dublu femei a repurtat victoria cuplul **Yon Suk — Kin Sane-e** (R.P. Chineză) **Hasegawa** şi **Kanno** (Japonia) au cîştigat proba de dublu mixt.

Pe echipe, la masculin a cîştigat Japonia, iar la feminin primul loc a fost ocupat de echipa R.P. Chineze.

Viitoarea ediţie a acestei competiţii va avea loc în primăvara anului 1974 la **Tokio**.

Gimnaştii sovietici la Tokio

TOKIO 14 (Agerpres). — La mijlocul lunii decembrie va avea loc la Tokio un mare concurs internaţional de gimnastică. La acest concurs au fost invitaţi să participe printre alţii şi gimnaştii sovietici Nikolai Andrianov, Olga Korbut şi Ludmila Turişceva, medaliaţi cu aur la Jocurile Olimpice de la München. În cadrul concursului vor mai evolua gimnaşti şi gimnaste din Ungaria, S.U.A. şi alte ţări.

START ÎN „TOUR DE L'AVENIR"

Competiţia ciclistă internaţională rezervată amatorilor „Tour de l'Avenir — Trofeul Peugeot" a programat prima etapă : Merlin — Plage — St. Jean de Monts (16,100 km contracronometru pe echipe). Primul loc a fost ocupat de selecţionata Franţei, urmată de cele ale Italiei, Elveţiei, Olandei, Angliei şi Cehoslovaciei.

Echipa franceză, condusă de Tollet, trece linia de sosire.

Telefoto : A.P. — Agerpres

FOTBAL meridiane

MARGINALII LA PRIMELE MECIURI DIN CUPELE EUROPENE

În ciuda faptului că nu au programat, prin grija... sorţilor, nici o partidă de 24 de karate, competiţiile continentale au venit cu cîteva surprize, unele determinate de proporţiile unor înfrîngeri, altele de eşecurile unor fruntaşe ale fotbalului de pe continent în faţa unor formaţii care niciodată n-au figurat în părţile superioare ale competiţiilor ; dar care au, se vede treaba, ambiţia de a străluci — fie şi pentru două săptămîni (adică pînă la meciul-retur) — în titlurile ziarelor, în comentariile care se fac acum, de-a lungul şi de-a latul Europei. Să parcurgem însă şirul rezultatelor şi să ne oprim asupra ceor care merită cîteva cuvinte de subliniere...

În **„Cupa campionilor europeni"** vom nota că doar trei laureate au învins în deplasare : **F. C. Argeş** (România), **Dinamo Kiev** (U.R.S.S.) şi **Gornik Zabrze** (Polonia). Sigur că, mai cu seamă în privinţa campioanei noastre şi a celei poloneze, clasa modestă a adversarelor (**Aris** şi, respectiv, formaţia din **Malta, Sliema Wanderers)** au contribuit la uşurarea misiunii echipelor lui **Dobrin** şi **Lubanski. Dinamo Kiev**, însă, a realizat o performanţă de mai mari semnificaţii, privită din unghiul potenţialului adversarului, ambiţioasa formaţie austriacă, **Wacker Innsbruck.** Mai departe, ar trebui să vorbim puţin despre egalul smuls foarte greu de cei şapte internaţionali vest-germani, la **Istanbul. Beckenbauer** se plînge de jocul foarte decis al apărătorilor campioanei Turciei, **„confundînd adeseori piciorul adversarului cu balonul..."**, cum spunea căpitanul lui **Bayern München**. Credea cineva că **Celtic Glasgow** o să se chinuie cu o semi-necunoscută a fotbalului european, **Rosenborg Trondheim ?** Vechile glorii ale **Scoţiei** au trebuit să lupte din răsputeri pentru un anemic 2—1 care poate fi preludiul unei mari surprize. **Celticul** a pornit-o spre zonele mediocrităţii. Faptul că micuţul **Johnstone**, a fost pus pe lista de transferări, părăsind chiar în ajunul meciului **Glasgowul,** prevesteşte această intrare pe tobogan...

În **„Cupa cupelor"**, rezultate foarte strînse ; doar un 6—1 administrat de tenacii fotbalişti ai lui **Carl Zeiss Jena** jucătorilor veniţi din **Finlanda,** face excepţie pe tabloul rezultatelor în care diferenţele la un punct şi egalităţile sînt scorurile cele mai frecvente. Ceea ce dă cote suplimentare de interes pentru întîlnirile din retur. Anticipările văd „meciuri de foc" la : **Sofia,** unde **Slavia** poate reface handicapul de un singur gol faţă de **Schalke 04 ; Haga,** unde noul club purtînd numele capitalei olandeze, porneşte de asemenea doar cu un gol mai puţin decît **Spartak Moscova ; Salonic,** fiindcă **PAOK** se întoarce cu o egalitate de la Viena din disputa cu **Rapid ; Edinburg,** teatrul jocului-retur al lui **Hibernians** cu **Sporting Lisabona,** serios zdruncinată de contraatacurile scoţienilor în meciul de miercuri şi constrînsă să se mulţumească cu un firav 2—1 ; **Praga,** care va vedea o renăscută echipă a **Spartei,** pornind doar de la 0—1 a doua manşă a jocului cu **Standard Liège ;** şi chiar la **Leeds,** pentru că nici suporterii pătimaşi ai tinerei cîştigătoare de cupă din **Turcia, Ankaragükü,** n-ar fi crezut într-un egal cu faimoasa **United** din insula engleză.

Parcă spre a face figură complet opusă **„Cupei cupelor"**, **„Cupa U.E.F.A."** a reprezentat o avalanşă de scoruri astronomice. 3—5..., 5—3... 3—6... 5—1... 6—1... 7—0... 6—0... 9—0... 6—1... iată cîteva dintre scorurile primei manşe ; surprinde, totuşi, dezechilibrul dintr-o serie de partide, deoarece **„Cupa U.E.F.A."** a încetat să mai fie o competiţie a capriciilor federaţiilor ; acum formaţii clasate numai în primul pluton sînt admise în competiţie.

Eftimie IONESCU

Iată rezultatele partidelor care s-au încheiat miercuri noaptea tîrziu, după închiderea ediţiei ziarului nostru :

● **Cupa Campionilor europeni :**

Real Madrid — I. F. Keflavik (Islanda) 3—0 (1—0) ; Olympique Marseille — Juventus Torino 1—0 (1—0). Precizăm că rezultatul meciului Ujpesti Dozsa — F. C. Basel este **2—0** (0—0) şi nu **0—0** aşa cum s-a înregistrat dintr-o greşeală de transmisie telegrafică.

● **Cupa Cupelor :**

Ankaragükü — Leeds United 1—1 (0—0) ; Sporting Lisabona — Hibernians Edinburg 2—1 (1—0) ; Cork Hibernians (Irlanda) este prima echipă calificată în turul doi din această competiţie prin cele două victorii asupra lui Penoporikos Larnaka (Cipru) : 2—1 în tur, 4—1 în retur. Prin acordul celor două cluburi, s-a stabilit ca meciul tur dintre Ferencvaros Budapesta şi Floriana La Valetta să se dispute la 20 septembrie.

● **Cupa U.E.F.A.**

Hvidovre Copenhaga se califică în turul următor prin retragerea lui I.F.K. Helsinki. Alte rezultate : Torino — Las Palmas 2—0 (2—0) ; Sochaux — Frem Copenhaga 1—3 (1—1); Internazionale — F .C. La Valetta 6—1 (5—1) ; Dukla Praga — O.F.K. Beograd 2—2 (0—1) ; Dinamo Dresda — Voest Linz 2—0 (2—0) ; Feyenoord — Ruemelingen (Luxemburg) 9—0 (4—0) ; Nimes — Grasshoppers 1—2 (1—1) ; Vittoria Setubal — Zaglebie Sosnowiecz 6—1 (3—0).

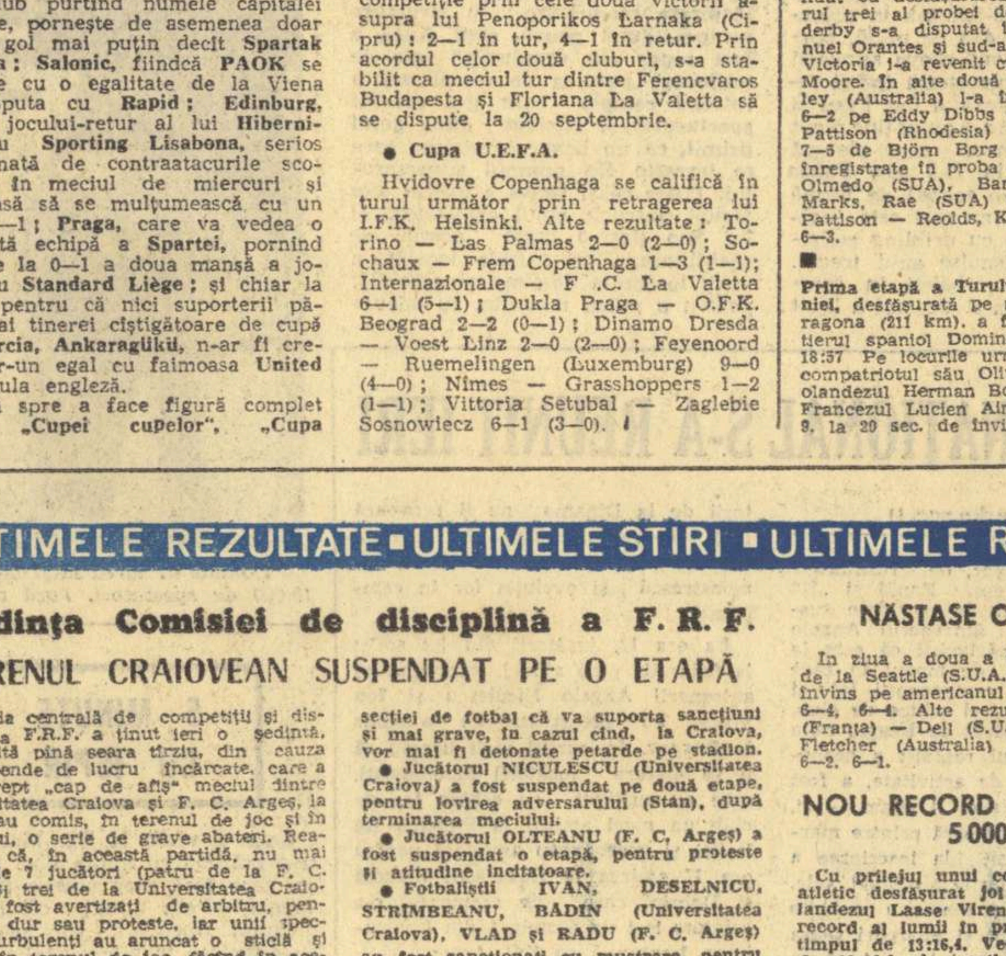

Spectaculoasă luptă pentru balon în partida Liverpool — Eintracht Frankfurt, *din „Cupa U.E.F.A.", cîştigată de fotbaliştii englezi cu scorul de 2—0.*

Telefoto A. P. — Agerpres

TELEX

Boxerul italian Antonio Puddu şi-a păstrat titlul de campion european la categoria uşoară. În gala desfăşurată la Cagliari, el l-a învins prin abandon în repriza a 11-a pe compatriotul său Enzo Petriglia.

■

Echipa masculină franceză de baschet ASPO, care activează în prima divizie a campionatului, şi-a început turneul în Polonia jucînd la Cracovia cu formaţia locală Wisla. Baschetbaliştii polonezi au terminat învingători cu scorul de 81—63 (43—37).

■

Campionul mondial de box la categoria semigrea, americanul de culoare Bob Foster, a sosit la Londra. El îl va întîlni la 26 septembrie pe campionul european Chris Finnegan. Acesta din urmă a fost campion olimpic la categoria mijlocie în cadrul J.O. de la Ciudad de Mexico. Finnegan are 28 de ani.

■

În turul doi al turneului internaţional feminin de tenis de la Charlotte (Carolina de Nord) au fost înregistrate rezultate scontate. Favorita nr. 1 a concursului, americana Billie Jean King, a învins-o cu 6—0, 6—4 pe olandeza Betty Stove, jucătoarea australiană Kerry Melville a dispus cu 6—4, 6—2 de Courrine Molesworth (Anglia), iar Margaret Court (Australia) a întrecut-o cu 6—3, 6—2 pe Jill Cooper (Anglia). Alte rezultate : Rosemary Casals (SUA) — Pam Teeguarden (SUA) 6—7, 6—1, 6—2; Françoise Durr (Franţa) — Julie Heldman (SUA) 7—5, 6—2, Wendy Overton (SUA) — Lesley Hunt (Australia) 7—5, 6—4.

■

Turneul internaţional masculin de tenis de la Sacramento (California) a continuat cu desfăşurarea partidelor din turul trei al probei de simplu. Partida-derby s-a disputat între spaniolul Manuel Orantes şi sud-africanul Ray Moore. Victoria i-a revenit cu 6—3, 6—3, lui Ray Moore. În alte două partide, Colin Dibley (Australia) l-a învins cu 4—6, 6—1, 6—2 pe Eddy Dibbs (SUA), iar Andrew Pattison (Rhodesia) a dispus cu 6—4, 7—5 de Björn Borg (Suedia). Rezultate înregistrate în proba de dublu (turul I) : Olmedo (SUA), Barthes (Franţa) — Marks, Rae (SUA) 6—2, 6—2; Orantes, Pattison — Reolds, Kellock (SUA) 6—2, 6—3.

■

Prima etapă a Turului ciclist al Cataloniei, desfăşurată pe ruta Tremp — Tarragona (211 km), a fost cîştigată de rutierul spaniol Domingo Perurena în 6h 18:57 Pe locurile următoare s-au clasat compatriotul său Oliva — la 10 sec. şi olandezul Herman Boysens — la 16 sec. Francezul Lucien Aimar a ocupat locul 9, la 20 sec. de învingător.

ULTIMELE REZULTATE ● ULTIMELE ŞTIRI ● ULTIMELE REZULTATE

Şedinţa Comisiei de disciplină a F. R. F.

TERENUL CRAIOVEAN SUSPENDAT PE O ETAPĂ

Comisia centrală de competiţii şi disciplină a F.R.F. a ţinut ieri o şedinţă, prelungită pînă seara tîrziu, din cauza unei agende de lucru încărcate, care a avut drept „cap de afiş" meciul dintre Universitatea Craiova şi F. C. Argeş, la care s-au comis, în terenul de joc şi în afara lui, o serie de grave abateri. Reamintim că, în această partidă, nu mai puţin de 7 jucători (patru de la F. C. Argeş şi trei de la Universitatea Craiova) au fost avertizaţi de arbitru, pentru joc dur sau proteste, iar unii spectatori turbulenţi au aruncat o sticlă şi cartofi în terenul de joc, făcînd în acelaşi timp să explodeze două petarde.

După lungi dezbateri, în prezenţa delegaţilor celor două echipe, Comisia centrală de competiţii şi disciplină a luat următoarele hotărîri :

● **Se ridică dreptul de organizare la Craiova, PE O ETAPĂ, echipei Universitatea, punîndu-se în vedere conducerii secţiei de fotbal că va suporta sancţiuni şi mai grave, în cazul cînd, la Craiova, vor mai fi detonate petarde pe stadion.**

● **Jucătorul NICULESCU (Universitatea Craiova) a fost suspendat pe două etape, pentru lovirea adversarului (Stan), după terminarea meciului.**

● **Jucătorul OLTEANU (F. C. Argeş) a fost suspendat o etapă, pentru proteste şi atitudine incitatoare.**

● **Fotbaliştii IVAN, DESELNICU, STRÎMBEANU, BADIN (Universitatea Craiova), VLAD şi RADU (F. C. Argeş) au fost sancţionaţi cu mustrare, pentru atitudini nesportive.**

NĂSTASE CONTINUĂ...

În ziua a doua a turneului de tenis de la Seattle (S.U.A.), Ilie Năstase l-a învins pe americanul Glenn Gerstnar cu 6—4, 6—4. Alte rezultate : Chanfreau (Franţa) — Dell (S.U.A.) 6—4, 6—7, 6—1 ; Fletcher (Australia) — Nerr (S.U.A.) 6—2, 6—1.

NOU RECORD MONDIAL LA 5000 M

Cu prilejul unui concurs internaţional atletic desfăşurat joi la Helsinki, finlandezul Laase Viren a stabilit un nou record al lumii în proba de 5 000 m cu timpul de 13:16,4. Vechiul record era de 13:16,6 şi aparţinea australianului Ron Clarke.

RUGBYŞTII DE LA STEAUA ÎNVINGĂTORI

Ieri după-amiază, pe terenul Steaua, s-a disputat partida restanţă, contînd pentru etapa a VI-a a campionatului Diviziei A de rugby, între echipele Steaua şi **Rulmentul Bîrlad.** Meciul s-a desfăşurat în nota de superioritate evidentă a rugbyştilor gazdă, care au obţinut o categorică victorie cu 33—0 (18—0).

Redacţia şi administraţia : Bucureşti, str. Vasile Conta nr. 16 ; telefoane : centrala 11.10.05, secţia corespondenţi 11.51.09, interurban 12 şi 284 ; telex : sportrom buc. 180, Tiparul I. P. „Informaţia", Bucureşti 40.268

Biblioteca municipală Tîrgu-Mureș

PROLETARI DIN TOATE ȚĂRILE, UNIȚI-VĂ!

Sportul

ZIAR AL CONSILIULUI NAȚIONAL PENTRU EDUCAȚIE FIZICĂ ȘI SPORT

ANUL XXVIII — Nr. 7177 | 4 PAGINI 30 BANI | Sîmbătă 16 septembrie 1972

VIZITA DE LUCRU A TOVARĂȘULUI NICOLAE CEAUȘESCU ÎN JUDEȚELE HUNEDOARA ȘI SIBIU

Vizita de lucru începută joi de secretarul general al partidului, tovarășul Nicolae Ceaușescu, în județele Alba și Hunedoara, a continuat în cursul zilei de vineri.

Minerii Văii Jiului, metalurgiștii Hunedoarei, oamenii muncii din județul Sibiu, au avut cinstea, bucuria, de a se întîlni din nou cu conducătorul iubit al partidului și statului nostru.

Tovarășul Nicolae Ceaușescu a fost însoțit în vizita de lucru de tovarășii Virgil Trofin, Ilie Verdeț, Miu Dobrescu, Vasile Patilineț, Ion Dincă.

Tovarășul Nicolae Ceaușescu a fost însoțit, de asemenea, în județele respective de tovarășii Ioachim Moga, prim-secretar al Comitetului județean Hunedoara al P.C.R. și Richard Winter, prim-secretar al Comitetului județean Sibiu al P.C.R.

Ca și în prima zi a vizitei, au fost abordate, în mod concret, într-o confruntare directă, la fața locului, problemele complexe ale activității desfășurate în colectivele de muncă pentru îndeplinirea obiectivelor economice, a angajamentelor asumate în întrecerea socialistă. În spiritul lucrărilor Conferinței Naționale a partidului, ale recentei Consfătuiri de lucru de la C.C. al P.C.R., au fost analizate stadiul înfăptuirii sarcinilor, căile prin care fiecare colectiv se poate integra cu rezultate tot mai bune în marea mișcare națională de realizare a cincinalului înainte de termen.

Pretutindeni, pe baza unei largi consultări cu oamenii muncii, cu specialiștii, conducătorul partidului a dat indicații prețioase privind organizarea activității economice și sociale. Îndemnurile, indicațiile sale au fost primite cu multă satisfacție, cu înaltă încredere de oamenii muncii care s-au angajat să facă totul pentru ca obiectivele destinate înfloririi patriei, prosperității generale să fie îndeplinite cu succes, pentru ca hotărîrile Congresului al X-lea al partidului — cauză a întregului popor — să fie traduse exemplar în viață.

Vineri dimineața, vizita de lucru a secretarului general al partidului începe la Petroșani — centrul Văii Jiului, cel mai bogat bazin de huilă, al țării noastre, ce se întinde pe o suprafață de aproximativ 170 km pătrați.

Secretarul general al partidului, ceilalți conducători de partid și de stat se îndreaptă apoi spre Petrila, important centru de extracție și înobilare a cărbunelui.

La Exploatarea minieră Petrila are loc o consfătuire de lucru cu cadrele de conducere din minister și Centrala cărbunelui-Petroșani, cu cadre de conducere și mineri de la exploatările Petrila și Lonea.

Tovarășul Nicolae Ceaușescu, ceilalți conducători de partid și de stat care îl însoțesc, se înapoiază apoi la Petroșani. Aici, la Centrala cărbunelui, are loc o discuție de lucru, în cadrul căreia sînt abordate probleme actuale și de perspectivă ale acestui important bazin carbonifer al țării.

De la Centrala cărbunelui, tovarășul Nicolae Ceaușescu, ceilalți conducători ai organelor locale de partid și de stat, se îndreaptă spre noua Casă de cultură, unde are loc întîlnirea cu activul de partid din Valea Jiului.

La intrarea în sala de festivități a secretarului general al partidului, a celorlalți oaspeți, sutele de participanți la întîlnire au făcut o entuziastă primire, au scandat îndelung pentru partid, pentru încercatul său conducător.

Comuniștii, oamenii muncii din Valea Jiului au adăugat astfel numeroaselor manifestări de adeziune față de politica partidului, de înalta stimă și prețuire ce o poartă tovarășului Nicolae Ceaușescu, încă o manifestare vibrantă, încărcată de semnificații.

În cadrul adunării ce a avut loc au luat cuvîntul tovarășii: Clement Negruț, prim-secretar al Comitetului municipal de partid Petroșani, Petre Constantin, Erou al Muncii Socialiste, Chereches Ioan, secretar al Comitetului de partid de la Exploatarea minieră Petrila, Nicolae Nicorici, directorul Exploatării miniere Uricani.

Întîmpinat cu vii și puternice aplauze, a luat apoi cuvîntul tovarășul Nicolae Ceaușescu, secretarul general al Partidului Comunist Român. În spațioasa sală a Casei de Cultură au răsunat îndelung ovațiile, s-a aclamat pentru partid, pentru cel ce în fruntea acestuia militează cu înalt devotament, cu clarviziune și pasiune revoluționară ca România să pășească hotărît, cu tot mai mari succese, către viitorul socialist, să obțină noi izbînzi în edificarea progresului și civilizației, a bunăstării poporului.

Cuvîntarea secretarului general al partidului, riguroasă analiză a realităților economice, social-politice ale Văii Jiului, a stilului de muncă al organelor și organizațiilor de partid, a fost urmărită cu mult interes de participanții la întîlnire. Prin caracterul său profund analitic, prin veritabilul program de lucru pus în fața organizației de partid județene, a tuturor organizațiilor de partid din Valea Jiului, prin observațiile critice privind o seamă de neajunsuri manifestate, prin soluțiile și indicațiile date pentru perfecționarea activității economice, a muncii politico-organizatorice, cuvîntarea tovarășului Nicolae Ceaușescu va constitui, neîndoios, un ajutor prețios, un îndrumar sigur al activității viitoare. Cu asemenea sentimente au fost urmărite, aprobate prin îndelungate, repetate, aplauze cuvintele secretarului general al partidului. Oamenii muncii din Valea Jiului au simțit și de data aceasta ajutorul prețios al partidului, au trăit înalta satisfacție de a ști că alături de ei, îmbărbătîndu-i, arătîndu-le cu pricepere drumul de urmat, se află, tovarăș de nădejde, neprețuit conducător — secretarul general al partidului.

(Continuare în pag. a 4-a)

La bordul unui elicopter, tovarășul Nicolae Ceaușescu se îndreaptă apoi spre un alt puternic centru industrial al județului — municipiul Hunedoara.

Vineri la amiază secretarul general al partidului a sosit în orașul Hunedoara, vizită care are o semnificație deosebită în acest an, ea desfășurîndu-se în ajunul unui eveniment ce se sărbătorește pentru prima dată în țară, „Ziua metalurgistului".

Sosirea în vestita cetate a oțelului prilejuiește o nouă și deosebit de puternică manifestare de dragoste, bucurie și recunoștință față de conducătorul iubit al partidului.

La invitația gazdelor, tovarășul Nicolae Ceaușescu, ceilalți conducători de partid și de stat, se îndreaptă spre clădirea administrativă a combinatului.

Are loc o întîlnire de lucru în fața sediului Centralei industriale Hunedoara.

Se vizitează apoi principalele secții de producție ale combinatului. Un prim popas are loc la furnalul nr. 8, aflat în plin proces de producție, unul din marile agregate metalurgice edificate în anii socialismului.

Se trece apoi pe platforma celui mai tînăr viăstar al siderurgiei românești — furnalul nr. 9 de 1 000 mc. Prin eforturile unite ale siderurgiștilor și constructorilor, acest nou obiectiv al Combinatului a fost ridicat într-un termen mai scurt cu zece zile față de cel planificat.

Se vizitează apoi oțelăria Martin nr. 2, una dintre cele mai reprezentative secții ale marelui combinat.

Se vizitează apoi grupul de laminoare al combinatului — bluming-urile de 1 000 și 1 300 mm, laminorul de semifabricate, liniile de laminate finite, sîrmă și benzi — agregate construite în întregime în anii socialismului și cu care metalurgia românească se poate mîndri.

Este prezentată, în continuarea vizitei, o interesantă expoziție care sintetizează în bună măsură activitatea harnicilor siderurgiști hunedoreni, realizările lor cantitative și calitative.

În încheierea vizitei la Combinatul siderurgic, tovarășul Nicolae Ceaușescu a scris în Cartea de onoare a combinatului: „Felicit călduros pe siderurgiștii din puternica cetate a oțelului românesc. În ajunul primei sărbătoriri a „Zilei metalurgistului", expresie a grijii deosebite a conducerii de partid și

ÎN VEDEREA MECIULUI DE MIERCURI, CU ECHIPA FINLANDEI,

ÎN AMBIANȚA SNAGOVULUI, FOTBALIȘTII NOȘTRI ÎȘI DESFĂȘOARĂ PREGĂTIRILE ÎN LINIȘTE, CU TRAGERE DE INIMĂ

● Ieri, două antrenamente ● Azi, analiza comportării echipei în partida cu Austria și un joc-școală în compania formației de tineret a clubului Dinamo

Splendidă zi de toamnă a fost ieri! Iar în frumosul decor al Snagovului ea ni s-a părut de-a dreptul superbă. Aici, la complexul sportiv de pe malul lacului, unde în toiul verii este un adevărat furnicar de oameni — predominînd, firește, canotorii —, domnește acum o liniște aproape ireală. Ceea ce și-au și dorit componenții lotului național de fotbal — aflați printre puținii oaspeți din aceste zile ai complexului — care efectuează aici un scurt stagiu de pregătire în comun înaintea importantei confruntări oficiale cu reprezentativa Finlandei.

Ieri la amiază, cu puțin după ora 11, i-am regăsit pe terenul de fotbal al complexului, executînd cu vădită tragere de inimă programul de antrenament stabilit de conducerea tehnică a echipei. Pentru început, firește, n-a lipsit pregătirea fizică, constînd îndeosebi din exerciții de gimnastică. Apoi, s-a trecut la partea de antrenament specific, pe posturi. Fundașii laterali și extremele au lucrat împreună, în apropierea uneia din porți, pe care o străjuia Răducanu. În dueluri directe, extremele încercau să-i depășească pe fundași prin dribling, iar aceștia urmăreau, la rîndul lor, să-i deposedeze pe cei dintîi. În continuare, s-a pus accent pe centrări și preluări directe la poartă. De partea cealaltă a terenului, fundașii centrali, mijlocașii și vîrfurile de atac au efectuat schimburi repetate de pase și au exersat, apoi, șutul la poartă.

În partea finală a antrenamentului lotul a fost împărțit în două (galbeni și albaștri) pentru un fel de

Va reuși Neagu să fie acel vîrf de atac impetuos de care națională are nevoie?

Foto: P. ROMOȘAN

Constantin FIRĂNESCU

(Continuare în pag. a 3-a)

GÎNDURI LA ÎNCEPUT DE AN ȘCOLAR...

Prima zi de școală la Liceul nr. 35, cu program de educație fizică. Grupuri vesele de elevi și eleve împînzesc holul, coridoarele, curtea acestei școli bucureștene de elită. Într-adevăr de elită, fiindcă aici, la „35", mulți dintre cei peste 500 de tineri care se instruiesc se numără printre fruntași la carte și la sport.

Sever Osacenco este unul dintre ei. Baschetbalist în lotul național de tineret; note maxime la limbi, la principalele materii de cultură generală.

— Ce îți dorești, Sever, în noul an școlar?

— Să termin clasa a XI-a cu o medie generală peste 8 și să cîștigăm Balcaniada. Anul trecut locul 3, anul acesta locul 2, anul viitor...

Colega de clasă a lui Sever, **Mihaela Bordea**, este și ea baschetbalistă. Elevă fruntașă și sportivă de nădejde.

— O dorință asemănătoare am și eu. Cu școala m-am împăcat întotdeauna foarte bine, iar la sport... În fine, poate anul viitor nu mai avem ghinion, la Balcaniadă, ca acum în Iugoslavia...

— Ce înseamnă ghinion, Mihaela?

— Locul 3, deși ne simțeam capabile să urcăm mai sus...

Vasilica Grecu, talentata gimnastă din a XII-a A, trăiește, parcă, de pe acum emoțiile naționalelor de „modernă".

— Ce prevezi?

— Un loc între primele 6.

— Adică?

— ...același ca și în clasă.

Profesoara **Aneta Safta**, secretara organizației de bază, este în general încîntată de modul în care elevii școlii înțeleg să se achite de obligațiile lor: la învățătură, în activitatea obștească (a se nota: sînt fruntași pe sectorul I), pe terenurile și în sălile de sport. Interlocutoarea noastră nu ocolește un fapt deosebit de semnificativ: colaborarea rodnică ce există între organizația comuniștilor și conducerea școlii. Efectele se fac simțite pe toate planurile.

În același spirit se exprimă și **prof. Sanda Mag**, responsabila cu problemele de tineret, și **prof. Elena Coltofeanu**, comandanta instructoare a unității de pionieri. Ambele fac referiri ample la un proiect destul de îndrăzneț: un simpozion pe teme cultural-sportive. Va avea loc chiar în primul trimestru. Un prilej de a se constata afinitățile elevilor de la Liceul nr. 35 nu numai cu sportul, ci și cu multe din tainele științei și culturii.

La plecare, o întrebare comună adresată celor doi directori, profesorii **Gheorghe Benone** și **Constanța Teodorescu**:

— Și cadrele didactice: ce își doresc în noul an?

— O casă a lor și a copiilor de la „35". Altfel spus, un local care să fie la nivelul prestigiului și mai ales al cerințelor unui liceu sportiv de performanță.

Gînduri, dorințe la început de an. Fără îndoială că multe dintre ele își vor găsi împlinire.

Tiberiu STAMA

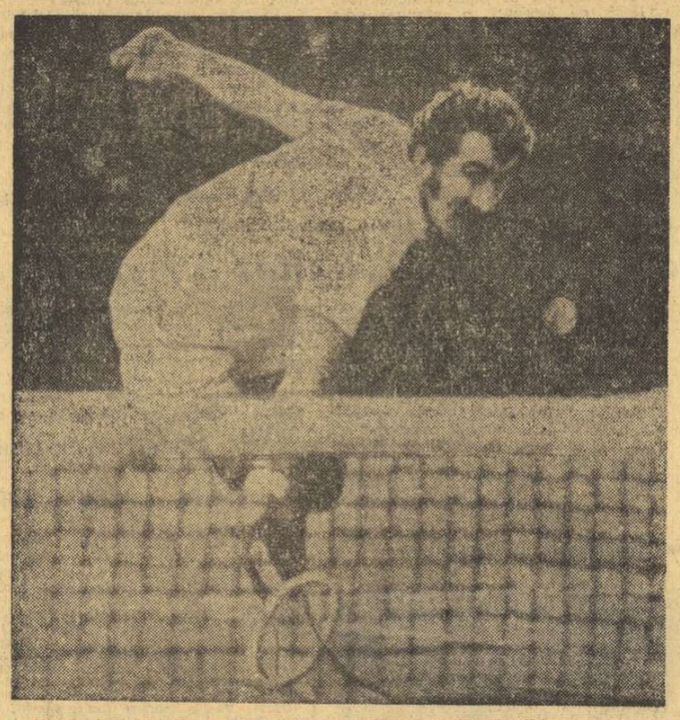

Abia întors acasă, Ion Țiriac a și reînceput pregătirea

Foto: Th. MACARSCHI

ÎN AȘTEPTAREA FINALEI „CUPEI DAVIS"

ION ȚIRIAC SE ANTRENEAZĂ LA BUCUREȘTI

● „Am crezut întotdeauna în steaua lui Năstase" ● Harold Solomon — al doilea jucător american? ● „Sper să cucerim „Salatiera de argint"

Cel mai mare eveniment sportiv găzduit vreodată la București, întîlnirea de tenis România — S.U.A., decisivă pentru vestita „Salatieră de argint", se apropie cu pași vertiginoși. A rămas mai puțin de o lună pînă cînd cei mai reputați tenismeni ai celor două echipe se vor afla față în față, dar interesul produs în opinia publică sportivă de la noi ca și de pretutindeni este enorm de pe acum. Iar revederea cu maestrul emerit al sportului *Ion Țiriac*, unul dintre protagoniștii partidelor din 13, 14, 15 octombrie ne-a apropiat parcă și mai mult de marea finală a „Cupei Davis". Cu neastîmpărul cunoscut, mereu preocupat, Ion Țiriac este însă întotdeauna gata să răspundă oricărei interpelări. Așa că nu ne-a fost deloc greu să-l abordăm pe Țiriac la înapoierea în Capitală și pentru cîteva minute ne-am aflat în compania acestui interlocutor atît de solicitat.

— Mai înainte de a ne împărtăși din proiectele personale în această lună premergătoare finalei „Cupei Davis", am dori să vă ascultăm opinia în legătură cu marele succes al lui Ilie Năstase la Forest Hills, ce ar trebui subliniat pe marginea acestei eclatante victorii?

— Am crezut întotdeauna în steaua lui Ilie. Izbînda lui de acum reprezintă un rezultat excepțional, pe deplin meritat, mai ales dacă mă gîndesc și la modul cum a pierdut Wimbledonul. Ca să nu mai vorbesc de faptul că la Forest Hills a fost prezentă toată elita tenisului mondial, profesionist și amator. În astfel de condiții, semnificația cîștigării marelui turneu american apare în adevărata sa lumină.

— Reușita extraordinară a lui

Constantin COMARNISCHI

(Continuare în pag. a 4-a)

CAMPIONII MONDIALI DE DANS PE GHEAȚĂ VOR EVOLUA LA BUCUREȘTI!

Marea sărbătoare a patinajului românesc — aniversarea a 100 de ani de practicare a acestui sport pe meleagurile patriei noastre și a 50 de ani de la înființarea federației de specialitate — va fi marcată, printre altele, și de o demonstrație de patinaj artistic (11—14 octombrie) la care au fost invitați cei mai reprezentativi sportivi de pe continent.

Primele confirmări de participare la festivitățile ce se vor organiza cu această ocazie au și sosit la sediul federației de patinaj care ne-a făcut cunoscut că în zilele de 11—12 și 14 octombrie, cînd vor avea loc demonstrațiile de patinaj, în orașele Miercurea Ciuc și București vor putea fi urmăriți printre alții multiplii campioni mondiali la dans pe gheață, Ludmila Pahomova — Aleksandr Gorșkov, și de asemenea Marina Titova, campioana U.R.S.S., Iuri Ovcinikov, un mare specialist al figurilor libere, și Irina Vorobiova și Alex. Vlasov, sportivi de o deosebită valoare. Ungaria va fi reprezentată, printre alții, și de campioana țării, Zsuzsa Almassi, deținătoarea locurilor IV la ultimele campionate europene și mondiale. În zilele care urmează sînt așteptate și alte confirmări.

„CUPA VIITORUL" LA VOLEI

Astăzi și mîine, la Bacău, se desfășoară a doua ediție a competiției voleibalistice „Cupa Viitorul", la care participă patru echipe masculine din prima divizie: **Progresul București, Universitatea Cluj, Tractorul Brașov și Viitorul Bacău.** Turneul constituie și un prilej de verificare a stadiului de pregătire al echipelor în vederea debutului în cea de a 24-a ediție a campionatului.

Ilie IANCU — coresp. jud.

PRIN MAGAZINELE CU ARTICOLE DE SPORT

...ȘI DACĂ NU NE PLACE CALITATEA SAU CULOAREA TRICOULUI?

● *O rudă săracă: echipamentul performerilor* ● *Un sportiv neglijat: școlarul* ● *Anvelope — da, camere — ba!*

Un raid-anchetă pe tema aprovizionării, desfacerii și calității echipamentului și materialelor sportive poate începe în diferite feluri. Noi am pornit de la o discuție purtată cu tovarășul Costache Hogaș, vicepreședinte al C.J.E.F.S. Vrancea.

LUNG E DRUMUL COMENZILOR

— Vrem să vă întrebăm ce părere aveți despre rețeaua comercială locală destinată produselor pentru sportivii de toate categoriile?

— **După ce au fost o vreme cam vitregiți, amatorii de mișcare și exerciții fizice au la dispoziție articole net superioare celor din anii trecuți. Poate prea mult destinate începătorilor, spre deosebire de sportivii de performanță, care au fost, de la un timp, dați uitării.**

— Să înțelegem că apreciați ca nesatisfăcătoare aprovizionarea magazinelor cu materiale și echipamentul necesar procesului de instruire?

— **Da! De curînd s-a înființat — sub tutela C.J.E.F.S. — clubul sportiv Unirea Focșani. Pentru început s-a prevăzut în buget suma de 100 000 lei, destinată procurării materialelor și echipamentului sportiv. Sincer vă mărturisesc, sîntem nevoiți să cumpărăm obiectele respective din București și alte orașe, întrucît în localitate lipsesc chiloții de box și fotbal, treningurile supraelastice și din bumbac pentru antrenamente. Maiourile sînt de slabă calitate, iar tricourile au culori de un gust îndoielnic, predominînd nuanța de negru și alb.**

Înarmați cu aceste informații am făcut o vizită raionului cu articole de turism și sport din modernul magazin universal — Putna (magazinul „Turist" era închis în ziua aceea).

— **Într-adevăr, în aceste zile nu putem servi clienții cu mărfurile indicate de dv.,** ne explică șefa raionului, Alexandrina Constantinescu. **Am înaintat un necesar în care am inclus, printre altele, tenișI și ghete de baschet, mărimile între 35—38, bocanci de fotbal, rachete și mingi de tenis. Se caută foarte mult șorturi și tricouri pentru școlari și nu avem culorile care se cer de către unitățile respective de învățămînt. Așteptăm să fie onorată comanda noastră, pentru a putea servi ireproșabil publicul.**

După cum se poate vedea, îmbrăcămintea pentru sportivii de performanță și școlari — dă mult de furcă comerțului de specialitate

Traian IOANIȚESCU

(Continuare în pag. a 3-a)

Reîntîlnirea cu școala creează întotdeauna sentimentul stenic al unor noi și noi împliniri. Iată ce au ținut să ne destăinuiască la unison, cu toată spontaneitatea lor tinerească, elevii surprinși în această fotografie, reprezentanți ai Liceului nr. 35 cu program de educație fizică din Capitală.

Împliniri în primul rînd în activitatea școlară („Toți dorim să ajungem oameni de nădejde — profesori, ingineri, medici, economiști..."), în cea sportivă („Luptăm continuu să ne autodepășim, să doborîm recorduri la atletism, să ne sporim măiestria în gimnastică și în baschet, cele trei specialități ale liceului..."), în cea obștească („O bună parte dintre noi au lucrat pe diferite șantiere unii chiar la Lotru. Este o acțiune în marș").

Foto: S. BAKCSI

BASCHET

DINAMIZAREA JOCULUI, SCOPUL PRINCIPAL AL MODIFICĂRILOR REGULAMENTULUI F. I. B. A.

Este incontestabil că F.I.B.A. se dovedește una dintre cele mai active federații internaționale, mereu interesată în răspîndirea și îmbunătățirea activității baschetului în întreaga lume. Și o dovadă a acestei afirmații a fost făcută cu prilejul Congresului desfășurat la München, cînd au fost aduse o serie de modificări regulamentului de joc, în scopul înlăturării unor deficiențe evidente. De altfel, secretarul general al federației, W. Jones, s-a consultat asupra problemelor respective, încă din anul 1971, cu membrii Comisiei europene a antrenorilor, cu prilejul Stagiului de la Edinburgh, primind o serie de sugestii interesante.

Astfel, s-a ajuns la concluzia că, pentru a susține meciurile unui turneu de patru zile, o echipă nu are nevoie de mai mulți de 10 jucători și că doar de la cinci partide în sus îi sînt necesari 12 jucători. Determinante în această apreciere au fost și constatările că, la toate turneele, antrenorii nu folosesc în mod obișnuit mai mult de 10 jucători, iar media numărului greșelilor personale nu depășește cifra de 30—35 pe meci și, deci, o formație cu 10 jucători poate, totuși, ca în ultimul minut să aibă în teren cinci jucători.

Reducerea numărului de jucători este o invitație la apărări corecte, la evitarea greșelilor personale intenționate și, mai ales, la cele descalificatorii. În schimb, **menținerea a 12 jucători în procesul de antrenament este absolut obligatorie.**

Următoarea modificare se referă la extinderea regimului de joc a ultimelor 3 minute pe toată durata partidei. În felul acesta, echipele sînt obligate ca în 10 secunde să treacă mingea din zona de apărare în zona de atac. Extinderea invită insistent echipele să folosească apărări active, în special presingul pe tot terenul, pentru ca echipa aflată în posesia mingii să depășească 10 secunde pînă la trecerea ei de centrul terenului și, astfel, să piardă balonul.

În țara noastră, am recomandat de ani de zile echipelor să utilizeze formele de apărare agresivă, dar fără rezultate. Iată, însă că acum legiuitorii baschetului mondial s-au gîndit să stimuleze folosirea apărărilor agresive, în scopul sporirii dinamismului jocului care începuse să lîncezească. În acest sens, doresc să amintesc hotărîrea Colegiului central al antrenorilor pentru ca echipele divizionare B și cele participante la divizia școlară și de juniori să aplice numai apărarea om la om. Totodată, s-a recomandat ca într-o repriză să fie aplicat presingul.

Posibilitatea renunțării la executarea aruncărilor libere pe toată durata unei întîlniri va contribui la diminuarea întreruperilor care în fazele de acest gen se succedau de la un coș la altul.

Ultima modificare se referă la intervenția la minge în atac și în apărare. Modificarea se adresează numai jucătorilor cu talie înaltă și cu detentă care izbutesc să „lipească" mingea de panou sau reușesc să o împiedice să intre în coș, după ce aceasta atinge panoul. După noul regulament, **nu se mai poate interveni la minge decît după ce aceasta a atins inelul.** Deși modificarea afectează echipele europene care au adus, în mod special, jucători din S.U.A. pentru ca aceștia să nu lase să intre mingea în coș, lupta pentru recuperări va rămîne la fel de acerbă, și tot cei care vor sări mai sus și mai bine vor intra în posesia mingii după ce ea a atins inelul. Deci, este bine ca antrenorii români să pregătească cu și mai multă atenție dezvoltarea detentei, capitol la care sîntem deficitari.

În sfîrșit, apreciez că este cazul să se treacă cu curaj și hotărîre la aplicarea **„Direcțiilor principale ale procesului de instruire și joc"** care au venit „de multă vreme, în întîmpinarea actualelor modificări și a căror respectare ar ridica valoarea și spectaculozitatea întrecerilor noastre de baschet.

prof. ALEXANDRU POPESCU
— antrenor emerit —

PROGRAMUL BALCANIADEI DE SENIOARE

După turneul întreprins în R.P. Chineză și după confruntarea din cadrul „Cupei Mării Negre", reprezentativa feminină de baschet a României se prezintă la un nou test important în vederea obiectivului final al pregătirilor, campionatul european din Bulgaria (8—15 octombrie). De astă dată, examenul îl constituie o competiție oficială, de prestigiu pe plan internațional, și anume campionatul balcanic, aflat la ediția a X-a. La întreceri iau parte puternicele formații ale Iugoslaviei (locul 2 la C.E. din 1968, locul 3 la C.E. din 1970, actuală deținătoare a titlului balcanic), Bulgariei (de opt ori campioană balcanică), României, precum și selecționata B a țării noastre, alcătuită din jucătoarele de la Rapid și I.E.F.S. care nu fac parte din lotul A.

În vederea acestor interesante întreceri, care vor fi găzduite de moderna sală de sport din Iași, comisia de organizare a competiției a alcătuit următorul program: **vineri 22 septembrie, de la ora 16,30:** România A — România B, Iugoslavia — Bulgaria; **simbătă, de la ora 16,30:** Iugoslavia — România B, România A — Bulgaria, **duminică, de la ora 15,30:** România B — Bulgaria, România A — Iugoslavia.

„3 SECUNDE"

● Am anunțat, cu o săptămînă în urmă, adversarele echipelor românești din primul tur al C.C.E. și Cupei cupelor. Acum sîntem în măsură să facem cunoscut și formațiile cu care se vor întîlni în continuare reprezentantele țării noastre, bineînțeles, în ipoteza că vor trece de primul hop. În C.C.E., Dinamo ar avea de jucat (după Honka Tapiola-Finlanda) cu învingătoarea dintre Akademik Sofia și Panathinaikos Atena; Rapid (după Maccabi Tel Aviv) cu Vozdovac Belgard. În Cupa cupelor, Steaua s-ar întîlni (după partidele cu Maccabi Ramatgan-Israel) cu învingătoarea dintre Racing Ford Edegen (Turcia) și Sporting Lisabona, iar I.E.F.S. (după Spartakus Anvers) cu Slavia Praga.

● Într-un turneu întreprins în R.D. Germană, la Halle, echipa de junioare a Școlii sportive nr. 2 București (antrenor prof. C. Dinescu) a obținut patru victorii în tot atîtea meciuri disputate: 30—18 cu Chemie Halle (junoare), 78—17 cu Motor Ammendorf (senioare), 84—31 cu Motor Halle (senioare) și 82—14 cu Chemie Halle (junioare). Lotul folosit: Poștaru, Țoev, Petrea, Nanu, Drăgan, Tudor, Gheorghe, Polexe, Roșca, Mareș.

● După mai bine de un deceniu de activitate la Politehnica Galați, prof. Petrică Vasiliu a devenit antrenorul formației divizionare B Politehnica Brașov.

CICLISM

TURUL JUDEȚULUI CLUJ

N. DAVID (C. S. Mureșul) învingător și în cea de a doua etapă

CLUJ, 15 (prin telefon). — Luptă strînsă și în cea de a doua etapă desfășurată pe ruta Cluj — Turda — Cluj, 65 km. Așa cum era de așteptat, dealul Feleacului cu serpentinele sale a dat mult de furcă concurenților. Încă de la plecare, un pluton format din cinci cicliști, printre care se afla și „tricoul galben", N. David, reușește să se detașeze din grupul mare al alergătorilor, impunînd o trenă susținută pe calea Turzii. Tentativa aceasta, însă, eșuează.

Sprintul de cățărare din vîrful Feleacului este cîștigat de E. Imbuzan (Steaua). Apoi, prin centrul orașului Turda trece primul C. Halduc (Petrolul Ploiești), în tot acest timp, purtătorul tricoului galben își menajează forțele, undeva în pluton, pentru atacurile ce le va da la sprinturile următoare ca și la demarajul final. Astfel, N. David cîștigă sprinturile de cățărare de la Tăbăgău și Feleac (întoarcere) ca și sprintul final, la sosirea în Cluj. **Iată clasamentul etapei:** 1. N. David (C.S. Mureșul), a parcurs 65 km în 1h 40:24, — medie orară 38.844 km, 2. A. Gyorfi (C.S. Mureșul) 1h 40:26, 3. M. Hrisoveni (C. S. Brăila) 1h 40:26. În același timp cu Hrisoveni au mai sosit 18 alergători.

Clasament general după două etape: 1. N. David 4h 28:27, 2. M. Bădilă (CIBO — Brașov) 4h 29:34, 3. I. Nagy (Steaua) 4h 29:45, 4. V. Budea (Steaua) 4h 29:48, 5. G. Marton (C.S.M. Cluj) 4h 31:54.

În această etapă s-au mai înregistrat trei abandonuri. În cursă au mai rămas 45 de concurenți. Etapa a III-a se desfășoară simbătă, pe ruta Cluj — Huedin — Cluj, 100 km.

I. POCOL-coresp.

RÎNDURI DIN SCRISORILE DV....

● „Iubesc atletismul, am 16 ani și doresc să-l practic. Anul trecut am fost înscris la clubul Tractorul, anul acesta la clubul Brașovia. Dar nicăieri n-am fost prezentat la concursuri. Dv. ce părere aveți?" (NICOLAE CIMPOI, str. K. Marx 63, Brașov). **Poate că nu sînteți îndeajuns de pregătit. Mai multă muncă pe stadion, ambiție și... veți concura. Sînteți atît de tînăr...**

● „Fischer descalificat, în urma unui control antidoping! S-a constatat că în partida a XX-a a folosit un cal... dopat. Bună poanta pentru ziar?" (PAUL VELICU, șos. Olteniței nr. 350, București) **Să decidă cititorii...**

● „Boxerul C. Gruiescu, categ. 51 kg, este născut la Godeanu-Mehedinți și nu la Bodeanu cum s-a scris în ziarul dv." (A. PALOȘESCU Drobeta-Tr. Severin). **V-am reprodus rîndurile pentru liniștea celor din Godeanu.**

● „Urări de succes naționalei noastre de handbal la Olimpiadă și mai ales spiridușului Gațu pe care îl așteptăm și la cea de a doua ediție a Cupei ce-i poartă numele în satul nostru" (TINERI ȘI VÎRSTNICI DIN SATUL FIERBINȚI, com. Șelaru, jud. Dîmbovița). **Am transmis handbaliștilor urarea dv. la München.**

Desen de N. CLAUDIU

● „Federația noastră de tenis să protesteze la F.I.B.T. în sensul ca „Turneul campionilor" să nu se desfășoare la Barcelona. Publicul de acolo, după cum știm de la meciul din Cupa Davis dintre Spania și S.U.A. — nu oferă condiții de fair-play necesare unui astfel de concurs. Mai ales că în întrecere se vor afla Orantes și Gimeno" (H. HENRIC, Str. Libertății nr. 19, Caransebeș). **Sinceri să fim, pe undeva, aveți dreptate. Este însă o chestiune organizatorică asupra căreia nu se poate reveni. „Primii 8" se vor întrece la Barcelona. Este însă cert că FILT va lua toate măsurile pentru buna desfășurare a acestui important turneu.**

● „În Cupa Tineretului — la fotbal — din județul Gorj ambele echipe care au luptat pentru locul I, Drăgușești și Bustuchin, au fost eliminate din competiție după disputarea finalei. Motivul? Se spunea că ar fi folosit jucători la care n-aveau dreptul. Dar n-a fost așa" (A. CIOCOIU și J. GURIȚĂ Tg. Jiu, jud. Gorj). **Indiferent de partea cui este dreptatea este păcat că s-a ajuns la asemenea situație, mai ales într-o competiție de masă. Ceva în neregulă tot trebuie că a fost acolo.**

● „Ce este de fapt „drop"-ul de care se scrie uneori în cronicile de rugby?" (MATEI IONESCU, str. Foișorului, Bacău). **Este un cuvînt englezesc care se poate înlocui foarte bine în limba română cu: „lovitură de picior căzută".**

● „Am citit în ziarul Sportul un articol privind îmbunătățirea circulației bicicliștilor în municipiul București. Aflați că la noi — în municipiul Craiova — lucrurile stau complet invers. Nouă — un mare grup de salariați ai Uzinelor Electroputere care mergem la serviciu cu bicicletele — ni s-a interzis efectiv o arteră de circulație și astfel sîntem nevoiți să mergem cu bicicletele de mînă. Sînteți de acord că problema circulației bicicliștilor trebuie rezolvată favorabil în toate orașele țării?" (26 DE SALARIAȚI DE LA ELECTROPUTERE — CRAIOVA) **Sîntem! Rămîne doar ca Inspectoratul miliției municipiului Craiova să întreprindă ceva pentru găsirea unei soluții.**

Modesto FERRARINI

ORIENTARE turistică

În finala campionatului individual

SPORTIVII CLUJENI AU CUCERIT 3 TITLURI DIN 4!

Timp de trei zile, pitorești munți ai Zărandului au găzduit finala campionatului republican individual de orientare turistică, la care s-au aliniat cei mai buni sportivi din țară, pe foile de concurs fiind înscriși 99 de concurenți.

Atît la feminin, cît și la masculin, întrecerile au fost eșalonate de-a lungul a trei etape, toate de zi, dar deosebit de dificile. Acest lucru se poate vedea, de altfel, din caracteristicile traseelor: **masculin** etapa I 10 200 m lungime cu 390 m diferență de nivel; etapa a II-a: 10 380 m — 370 m; etapa a III-a: 11 910 m — 390 m; **feminin,** etapa I 7 900 m — 300 m; etapa a II-a 6 190 m — 240 m; etapa a III-a: 6 830 m — 175 m.

Întrecerea băieților de la categoria seniori A a fost dominată de duelul dintre sportivul clujean Laszlo Coloman și bucureșteanul Ion Gheucă. La capătul unei dispute extrem de spectaculoase, tricoul de campion republican a fost îmbrăcat de Coloman Laszlo (Clujeana) — 247'23", urmat în ordine de Ion Gheucă (I.P.G.G. București) — 250'37" și Mircea Ticleanu (Dacia București) — 253'30".

La categoria seniori B titlul de campion s-a decis tot într-o dispută dintre reprezentanții Capitalei și ai orașului de pe Someș, victoria revenind din nou unui clujean, Zoltan Szekely, care a totalizat 199'40". Pe locul doi s-a clasat Oswald Gernot (I. T. București) — 225'01", iar poziția a treia a fost ocupată de Dumitru Mărăcine (Voința Craiova) — 229'45".

Concursul fetelor a început sub aceleași auspicii, clujenii înscriind a treia victorie consecutivă prin Clara Szabo, care a cucerit titlul la categoria senioare A. Reprezentanta fabricii Clujeana, realizînd 232'06", a fost urmată de Paula Chiurlea (I. T. București) — 235'49" și Piroșca Szabo (Metalul roșu Cluj) — 240'43".

Unicul titlu cucerit de bucureștenii a fost obținut la categoria senioare B, de către Georgeta Liță (Voința București) — 219'199" pe locurile 2 și 3 clasîndu-se în ordine Mariana Ciuleac (Voința Timișoara) — 317'55" și Margareta Lazăr (Tg. Mureș) — 365'31".

TIR

LA TUNARI DOUĂ IMPORTANTE COMPETIȚII

Azi și mîine, numeroși trăgători fruntași din Capitală și din alte centre cu secții de performanță, se vor întrece pe poligonul Tunari în tradiționalele competiții anuale Campionatul Capitalei și „Cupa București". La cel de al doilea concurs vor fi prezenți pe lîngă țintașii bucureșteni, cei mai buni trăgători din județele Arad, Cluj, Iași, Prahova și Vrancea.

Simbătă vor disputa probe de armă liberă (60 f culcat, 40 f genunchi și 40 f picioare — seniori), arma standard (60 f culcat seniori), pistol sport și pistol liber, iar duminică vor avea loc întreceri la armă standard, pistol viteză și talere (șanț și skeet).

CU PRILEJUL CELEI DE A 25-a ANIVERSĂRI A ZIARULUI ELÖRE

La Consiliul de Stat al Republicii Socialiste România a avut loc, vineri dimineața, solemnitatea decernării ordinului „Steaua Republicii Socialiste România" clasa I ziarului „Előre", pentru contribuția adusă la înfăptuirea politicii Partidului Comunist Român de construire a societății socialiste, la întărirea unității și frăției tuturor oamenilor muncii din Republica Socialistă România, fără deosebire de naționalitate, cu prilejul aniversării a 25 de ani de la apariția primului număr al ziarului.

Înalta distincție a fost înmînată de tovarășul Gheorghe Stoica, membru al Comitetului Executiv al C.C. al P.C.R., membru al Consiliului de Stat.

La solemnitate au luat parte tovarășii Cornel Burtică, membru supleant al Comitetului Executiv, secretar al C.C. al P.C.R., Constantin Stătescu, secretarul Consiliului de Stat, Ion Cumpănașu, prim-adjunct de șef de secție la C.C. al P.C.R., reprezentanți ai conducerii Uniunii ziariștilor și unor publicații centrale.

În cadrul aceleiași solemnități au fost înmînate, unui număr de 20 de lucrători ai ziarului „Előre" — membri ai conducerii, redactori, corespondenți locali, lucrători din aparatul tehnic — ordine și medalii.

În numele Consiliului de Stat, al tovarășului Nicolae Ceaușescu, tovarășul Gheorghe Stoica a felicitat călduros colectivul ziarului „Előre", pe cei decorați, subliniind înalta prețuire pe care conducerea de partid și de stat o acordă activității desfășurate de membrii acestui colectiv gazetăresc în decursul celor 25 de ani.

În numele redacției ziarului „Előre", a luat cuvîntul tovarășul Szilagyi Dezideriu, redactor șef.

★

Cu prilejul sărbătoririi a 25 de ani de la apariția primului număr al cotidianului de limbă maghiară din țara noastră — „Előre", — vineri a avut loc, la sediul Uniunii ziariștilor din Capitală, o adunare festivă, la care au participat redactori șefi ai publicațiilor centrale, reprezentanți ai instituțiilor de presă din București, ziariști, oameni de cultură.

Cu acest prilej, tovarășul Szilagyi Dezideriu, redactor-șef al publicației sărbătorite, a vorbit despre activitatea ziarului în cei 25 de ani de apariție.

În același cadru, reprezentanți ai Uniunii ziariștilor și ai ziarelor au felicitat cu căldură colectivul redacțional „Előre".

Participanții la adunare au adoptat în încheiere textul unei telegrame adresate Comitetului Central al Partidului Comunist Român, tovarășului Nicolae Ceaușescu, în care se exprimă mulțumirea profundă pentru grija permanentă, dragostea și atenția manifestate de conducerea de partid față de presa noastră comunistă, în rîndurile căreia desfășoară o bogată activitate cotidianul „Előre".

„Cu acest prilej festiv — se spune în telegramă — noi, gazetarii comuniști, întregul colectiv redacțional al ziarului „Előre", asigurăm partidul nostru, conducerea sa, pe dumneavoastră personal, iubite și stimate tovarășe Nicolae Ceaușescu, că asemenea tuturor ziariștilor din țara noastră, activiști într-un domeniu important al ideologiei și educației socialiste, ne va fi și în viitor mai presus de orice slujirea partidului, patriei și poporului, pentru a contribui la făurirea în scumpa noastră patrie comună — Republica Socialistă România — a societății socialiste multilateral dezvoltate".

(Agerpres)

RUGBY

O ETAPĂ A PARTIDELOR ECHILIBRATE

Fără îndoială, etapa a VII-a a diviziei A la rugby poate fi considerată cea mai echilibrată dintre toate cele disputate pînă acum. Înainte de a prezenta partidele de duminică, vom menționa că, deși se trece în cea de a doua jumătate a turului campionatului, cu greu ne putem declara satisfăcuți de evoluția generală a rugbyștilor, cu atît mai mult cu cît primele confruntări internaționale se apropie cu pași repezi. Dar, să revenim la etapa de duminică...

În București, vor avea loc trei partide. Pe terenul Gloria, se vor juca, de la ora 9,30, meciurile *Dinamo — Sportul studențesc și Gloria — Politehnica Iași. Deși sîntem de acord cu ideea cuplajului, nu putem să fim mulțumiți de faptul că dinamoviștii susțin toate meciurile în care sînt gazde, pe terenuri străine. Oare clubul nu le poate asigura cu regularitate condiții de joc?* Partida se anunță echilibrată, dar cu un plus de avantaj pentru Dinamo, mai omogenă și cu o linie de treisferturi mai activă. În cea de a doua partidă, Gloria poate valorifica mai bine terenul propriu, în dauna studenților ieșeni, aceștia aflați, totuși, în formă bună. Pe terenul din Parcul Copilului, se întîlnesc *Grivița Roșie* și *Steaua*. Prima șansă aparținînd, indiscutabil steliștilor.

Cea de a doua clasată. *Vulcan*, are o misiune dificilă la Constanța, unde *Farul* este totdeauna greu de depășit în propriul fief. Un meci de luptă se anunță și cel de la Săcele, dintre *Precizia* și *Rulmentul*, precum și întîlnirea de la Petroșani, dintre *Știința* și *C.S.M. Sibiu. Universitatea Timișoara* este favorită în confruntarea cu *C.S.M. Suceava*.

Înainte de toate, sperăm, însă, să asistăm la meciuri spectaculoase, cu faze de bună calitate.

De curînd înființat, „Tenis-Club București" și-a cîștigat, de acum un binemeritat prestigiu datorită preocupării conducerii și antrenorilor care își desfășoară aici activitatea.

Amplasat în plin centrul Capitalei (fosta bază sportivă a Centrului nr. 2), primul club al tenismenilor bucureșteni primește pentru inițiere și pregătirea în sportul de performanță copii între 8—9 ani. Ei lucrează sub conducerea prof. Günther Bosch și a antrenorului voluntar Pepi Ursan. De asemenea, în cadrul clubului se pot înscrie și copii, tineri și maturi dornici să practice tenisul pentru agrement.

Clubul este dotat cu 11 terenuri, zid de antrenament și toate instalațiile aferente. Membrii săi pot servi băuturi răcoritoare de la un bufet frumos amenajat în incinta bazei.

În fotografie: una din grupele de copii aflate sub conducerea lui Pepi Ursan, la o oră de inițiere.

Text și foto
Theo MACARSCHI

VOLEI

TARE MAI VECHI ȘI MAI NOI ALE ECHIPELOR FEMININE SIBIENE

Ediția 1971—1972 a campionatului național a marcat numeroase carențe în activitatea echipei feminine C.S.M. Sibiu. Deci, era necesar să se ia din timp unele măsuri care să readucă voleiul feminin sibian la nivelul atins cu cîțiva ani în urmă. S-a întreprins ceva în acest scop? În legătură cu chestiunea în discuție, am solicitat opiniile a trei factori de răspundere din mișcarea sportivă locală: **Gheorghe Jula** (președintele C.S.M. Sibiu), prof. **Nicolae Aleman** (antrenorul echipei) și jucătoarea **Doina Gheciov.**

1. Echipa C.S.M. Sibiu a terminat campionatul național lamentabil, numai setaverajul mai bun scutind-o de retrogradare. Care a fost, după opinia dv., cauza care a determinat randamentul scăzut în finalul campionatului?

GHEORGHE JULA: O pregătire neuniformă, în care antrenorul, necunoscînd posibilitățile reale ale fiecărei jucătoare, nu a reușit să valorifice potențialul acestora în suficientă măsură. Introducerea elementelor tinere în prima garnitură fiind înfăptuită într-o perioadă foarte scurtă, nu s-a putut realiza omogenizarea.

Prof. NICOLAE ALEMAN: După un tur bun, în care sportivele au răspuns cu conștiinciozitate la efortul cerut, a venit returul, cu semnalul de alarmă dat de plecarea din echipă a unei jucătoare de bază, Margareta Vasiu, apoi a celorlalte două: Cloțeanu și Bondreanu, fiind nevoiți să jucăm în majoritatea partidelor din retur fără jucătoare de schimb. Pregătirea pentru turneul final de la Galați a fost compromisă total, deoarece jucătoarele care urmau să formeze sextetul de bază, au lipsit de la ședințele de antrenament, iar comportarea disciplinară a unora dintre ele a lăsat foarte mult de dorit, iar noi, fiind forțați, de situație, am acceptat aceste compromisuri.

Prof. DOINA GHECIOV: Finișul dezastruos al campionatului a contribuit în mare măsură la scindări, la scăderea colaborării sufletești între jucătoare și antrenor, apoi și la aceea dintre jucătoare și conducerea clubului. O mare vină am purtat-o și noi, jucătoarele, prin comportarea foarte slabă la Galați.

2. Campionatul încep peste puțin timp. Cum se prezintă situația în echipă și ce se preconizează pentru ieșirea din impas?

GH. J.: La data de 15 august au fost reluate pregătirile pentru noul camionat cu un lot care se apreciază a fi îmbunătățit din punct de vedere numeric și care, prin intervenția antrenorului, are posibilitatea să înregistreze o creștere valorică. În afară de jucătoarele din formația de bază va trebui să mai contăm pe aportul jucătoarelor Cioțeanu, Crișmar și Spilhaupter.

N.A.: Pentru noul campionat nu există, încă, nici o noutate. Lotul care a început pregătirea este aproape același de anul trecut: Doina Gheciov, Emilia Pitaru, Elena Cotfas, Marcela Motronea, Mariana Cloțeanu (încă nerestabilită după operația de menisc) și Margareta Vasiu. Nu mai sînt în lot Livia Pavel și Cristina Popa. Sigur că vom coopta și alte jucătoare ca Maria Crișmar și Ecaterina Spilhaupter de la Liceul Miercurea, dar pînă a le titulariza va trebui muncit cu ele un an de zile, la capitolul tehnică.

D. GH.: La 15 august am fost convocate la pregătire, dar au răspuns prezent doar cinci jucătoare. Toate echipele din divizia A (cu mici excepții, determinate de cauze obiective) și-au început pregătirile de la 1 august. Acest lucru spune, cred, ceva!

3. Iubitorii voleiului din Sibiu așteaptă, firește revirimentul echipei. Sînt premise ca aceasta să facă un salt calitativ?

GH. J.: Evoluția necorespunzătoare în campionatul trecut pune în fața echipei (sportive+antrenor) sarcini deosebite. Bineînțeles, sîntem convinși că se va înregistra un reviriment.

N.A.: Vom depune o muncă intensă pentru a suplini neajunsurile cauzate de sărăcia lotului și de valoarea lui modestă. Vom folosi patru noi jucătoare tinere, dar încă necălite în confruntările tari. Deci, ne așteaptă o misiune grea care, pentru a fi îndeplinită impune mai mult interes și perseverență în pregătire.

D. GH.: Este de datoria conducerii clubului să împrospăteze lotul actual cu jucătoare bune, deoarece în situația de față ne îndoim că vom supraviețui în noul campionat. Degeaba există, să zicem, bunăvoință și prichepere din partea tovarășului antrenor...

Acestea fiind opiniile interlocutorilor noștri, să vedem dacă situația nu este mai alarmantă decît pare în ce privește echipa sibiană. Și vom prezenta cîteva argumente... Analiza comportării echipei în campionatul trecut nu s-a ținut nici pînă acum (!); în turneul final de la Galați s-au semnalat acte de indisciplină din partea unor jucătoare. Ce măsuri au luat secția de volei sau clubul? Nici una. Este adevărat că la prima ședință de pregătire pentru sezonul următor s-au prezentat doar 5 jucătoare, dar — lucru paradoxal, ocolit de interlocutori — pe parcurs au rămas doar trei!! La un recent turneu internațional găzduit de Sibiu, echipa locală C.S.M. nu s-a putut prezenta din lipsă de jucătoare...

Și atunci ne întrebăm: Ce temei are optimismul unora?

Păstrăm convingerea că C.J.E.F.S. Sibiu va analiza situația diviziona-rei A, C.S.M., și va lua măsuri grabnice de îndreptare a neajunsurilor care se manifestă în activitatea celor ce țin în mînă destinele voleiului feminin sibian. Și cît mai curînd, pentru ca măsurile să fie eficiente.

Ilie IONESCU—coresp. județean

„U" CLUJ A CUCERIT „CUPA ȘCOLII SPORTIVE TIMIȘOARA"

Recent, în sala „Olimpia", s-a desfășurat ediția a XI-a a „Cupei Școlii sportive Timișoara" la volei feminin, la care au participat nouă echipe de senioare și junioare, printre care și divizionarele A, Universitatea Cluj și Universitatea Timișoara, precum și formația Zlata Vrsac din R.S.F. Iugoslavia.

Jocurile au fost viu disputate, o parte dintre ele situîndu-se la un bun nivel tehnic și spectacular. Competiția a programat mai întîi jocuri în cadrul seriilor, după care au avut loc finalele, soldate cu următoarele rezultate: pentru locurile I—II: Universitatea Cluj — Universitatea Timișoara 3—2; pentru locurile III—IV: Șc. sp. Caransebeș -Liceul cu program special de educație fizică Rîmnicu Vîlcea 3—0.

Iată clasamentul final: **Universitatea Cluj.** 2. Universitatea Timișoara, 3. Școala sportivă Caransebeș, 4. Liceul cu program special de educație fizică Rm. Vîlcea, 5. Medicina Timișoara, 6. Școala sportivă Timișoara, 7. Zlata Vrsac, 8. Școala sportivă Constanța, 9. Școala sportivă Lugoj.

Echipa cîștigătoare a primit „Cupa Școlii sportive Timișoara" (transmisibilă), iar celelalte — diplome și plachete.

prof. Dezideriu BLEIER

LOTUL ARBITRILOR DE DIVIZIA A

● Colegiul central de arbitri a stabilit următorul lot divizionar A al cavalerilor în alb: Ion Nicoară (Arad), Mircea Marian (Bihor), Valerian Arhire, Liviu Păltinișan, Cornel Manițiu, Octavian Manițiu (Brașov), Vasile Moraru, Viorel Chioreanu, Mircea Herța, Laurențiu Andrieș (Cluj), Costin Mușat, Ion Ionescu (Constanța), Ion Amărăsteanu, Vasile Tilcă (Dolj), Emil Ududec (Galați), Aurelian Nedelcu (Ilfov), Vasile Sakacs (Maramureș), Liviu Ciulea, Ladislau Grün (Mureș), Mihai Neamțu (Neamț), Victor Ranghel, Nicolae Georgescu, Dan Dobrescu (Prahova), Cornel Pitaru, Egon Mendel (Sibiu), Nicolae Luca, Gheorghe Borghida, Octavian Drăgan, Constantin Păduraru (Timiș), Mircea Albuț, Constantin Armășescu, Ion Armeanu, Nicolae Beciu, Mircea Bolintineanu, Emil Costoiu, Ion Covaci, Anghel Dinicu, Vasile Dumitru, Alexandru Dragomir, Radu Farmuș, Constantin Florescu, Ovidel Georgescu, Nicolae Galeșeanu, Emilian Iliescu, Gheorghe Ionescu, Nicolae Ionescu, Grigore Nedelcu, Mugur Nicolau, Ioachim Niculescu, Clement Nistor, Marinel Oancea, Zoe Pătru, Ion Petrovici, Dumitru Rădulescu, Vasile Savu, Victor Voicu, Valentin Vrăjescu, Eugen Vintilescu, Nolbert Waldinger, Mircea Zelinschi (București).

● Biroul F. R. Volei a aprobat avansarea următorilor arbitri de la categoria I la cea republicană: Ștefan Surdu (Tg. Mureș), Mircea Marian (Oradea), Gheorghe Borghida (Timișoara), Anghel Dinicu, Vasile Dumitru, Nicolae Galeșeanu, Ovidel Georgescu, Mugur Nicolau, Eugen Vintilescu, Radu Farmuș (București).

● În perioada 20—22 septembrie se va desfășura la Mamaia consfătuirea arbitrilor divizionari A și a președinților colegiilor județene de arbitri.

● Biroul federal a hotărît radierea din corpul de arbitri, pentru abateri disciplinare săvîrșite la turneul final al campionatului feminin, a arbitrului piteștean Constantin Papalani.

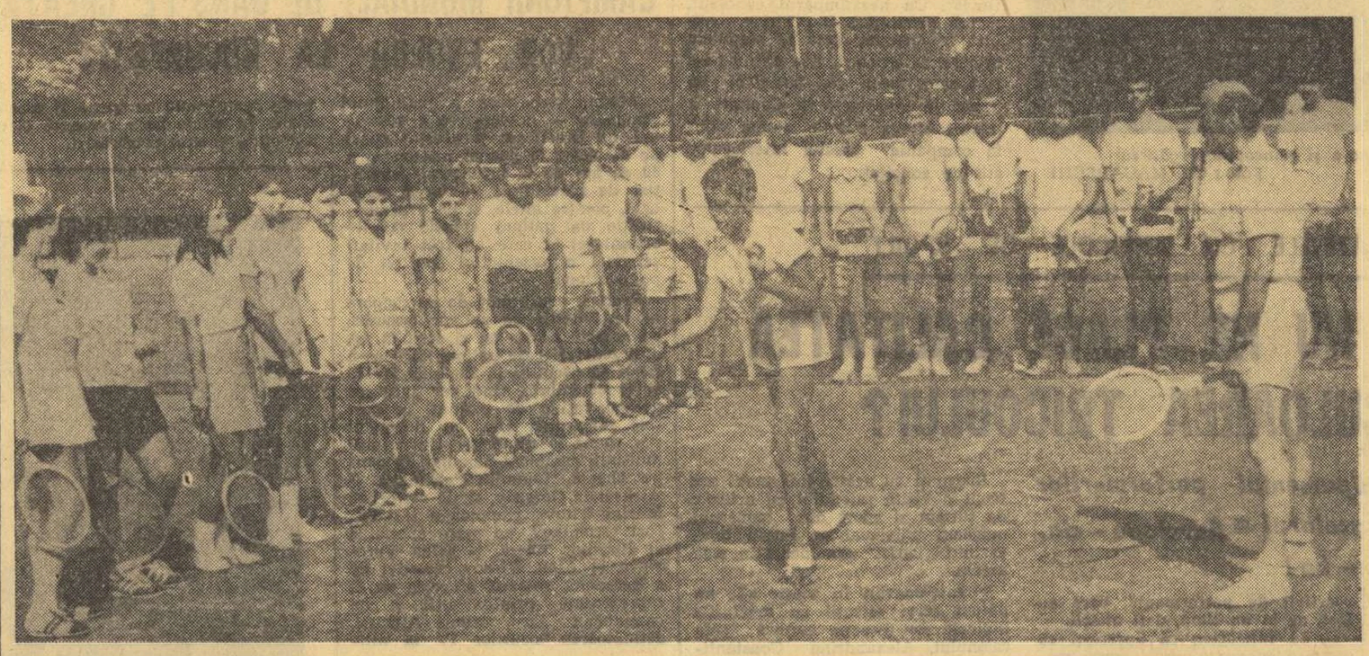

„TEATRUL BULANDRA" PREZINTĂ LA SALA PALATULUI

sîmbătă 16 sept. ora 20, duminică 17 sept. ora 17 și 20

MARELE SPECTACOL MUZICAL DISTRACTIV **„SUPER ESTIVAL 1972"**

cu: Toma Caragiu, Ștefan Bănică, Dem. Rădules cu, Octavian Cotescu, Ion Besoiu, Virgil Ogășanu, Gina Patrichi, Elena Caragiu, Violeta Andrei, Mariella Petrescu, Dan Damian, Gheorghe Oprina. Solistă: Anda Călugăreanu.

Conducerea muzicală: SILE DINICU artist emerit; Prezentarea: PAUL SAVA

Biletele se vînd zilnic între orele 10—13 și 17—20 la casa teatrului din Bd. Schitu Măgureanu nr. 1 — Podul Izvor — telef. 14.60.60 și la Sala Palatului, telef. 15.73.72.

ANUNȚ

Fabrica de calculatoare electronice București, cu sediul în București, str. ing. George Constantinescu, nr. 2, sector 2, platforma industrială Pipera, angajează urgent tineri între 15—18 ani, pentru calificare prin ucenicie la locul de muncă (2 ani) conform instrucțiunilor Ministerului Învățămîntului nr. 126220/67, pentru meseriile:

● STRUNGAR
● LĂCĂTUȘ

Se primesc și candidați din județul Ilfov pe o rază de 50 km în jurul Capitalei:

Înscrierea candidaților se va face pe baza următoarelor acte:
— certificat de naștere, copie și original
— certificat de absolvire a școlii generale
— fișa copilului de la 0—15 ani eliberată de școala generală sau certificat medical eliberat de circumscripția medico-sanitară la care candidatul este în evidență.
— buletin de analiza sîngelui și examen radiologic pulmonar

Informații suplimentare la telefon 33.67.60 interior 120. Mijloace de transport: autobuzele 101 și 106; tramvaiul 16 (la capăt).

fotbal

PRIMELE „LUMINI" ȘI „UMBRE" ÎN DIVIZIA B

MÎINE, ETAPA A V-a

A trecut aproape o lună de la ziua startului. Divizionarele B se află acum la cea de a V-a etapă. S-au jucat pînă acum 64 de partide, suficiente pentru cîteva considerații pe marginea întrecerii echipelor din acest eșalon.

Mai întîi, cîteva cuvinte despre cei reveniți de pe prima scenă fotbalistică, **Politehnica Iași** și **F. C. Bihor**. Fotbaliștii din Copou au luat un start de bun augur, plin de speranțe. Chiar dacă au plecat Alecu și Pall, și chiar dacă Cuperman și Moldoveanu mai au încă... probleme, valoarea echipei din Iași, remarcată și la timpul retrogradării, își spune cuvîntul. Fosta sa colegă de „A" **F. C. Bihor**, în schimb, ocupă un modest loc 9, cu un procentaj sub limita satisfăcătorului de 50 la sută, purtînd și povara a două înfrîngeri din patru meciuri. În orașul de pe Criș, deocamdată, situația nu-i deloc roză. Seria a II-a are un lider care se ține de cuvînt. Politehnica Timișoara, așa cum și-a propus (și și-a făcut cunoscute gîndurile), a luat un start grăbit și eficace, devansîndu-și din plecare eternii rivali, Minerul de a urca mai sus. În seria a II-a, în schimb, realizările „noilor venite" sînt mai modeste. **Metrom** are doar 3 puncte, iar **Metalul Drobeta Tr. Severin** a reușit doar 25 la sută din punctajul maxim. Evident, în jocul acestor echipe mai sînt multe de făcut și din acest punct de vedere trebuie privită situația. Nesatisfăcător (în mod surprinzător) este startul altor echipe, cu vechi state de serviciu în Divizia B și cu multe pretenții. E vorba de **C. S. Tîrgoviște**, unde schimbarea de nume coincide, din păcate, cu o cădere puțin așteptată. Tîrgoviștenii nu numai că n-au gustat încă din cupa victoriei, dar n-au simțit nici măcar bucuria platonică a primului gol marcat (în 360 de minute de joc !) Apoi, **Galațiul** n-are motive de satisfacție încă. Am auzit că aici continuă transformările pentru vremuri mai frumoase (pînă cînd ?), dar deocamdată F. C. Galați pierde la Pașcani și la Tulcea, în timp ce **Politehnica** stă pe locul 15, fără vreo victorie la activ, ca urmare a jocului modest pe care-l prestează mulți din echipierii săi. În cealaltă serie, **Corvinul** (locul 13) și ne chiar duri, pe alocuri) și se transformă în „miei blînzi" cînd își părăsesc urbea.

Unde este atunci adevărata valoare, care e calitatea fotbalului practicat ?

Cîteva cuvinte despre disciplină. **Cazurile extreme, de abdicare de la ținuta sportivă, s-au ivit, din păcate, din start, cînd nu e vorba nici de retrogradare și nici de promovare.** Au trecut abia patru etape și comisia de disciplină a F.R.F. a început să dicteze suspendări : **Bogaciu (Metalul Plopeni) — o etapă, Tifirel (Chimia Rm. Vîlcea) — 3, Chițu și Dumitru (ambii Progresul Brăila) — cîte o etapă, Gh. Coiculescu (Corvinul) — 4 etape, Petreanu (C.F.R. Timișoara) — 3, N. Florea (Metalul Plopeni) — 4.** Motivele ? Lovirea adversarului, jignirea arbitrilor etc., etc.

Și acum perspectiva etapei de mîine — a V-a. Tot prin prisma clasamentelor (pentru că am văzut cum unele „valori" și-au... schimbat valoarea), cîteva meciuri se anunță interesante, echilibrate. **F. C. Galați — Metalul București, C.F.R. Pașcani — Ș.N.O., Știința Bacău — Progresul Brăila** (seria I), **Gloria Bistrița —**

Divizia B în întrecere. Iată o fază din meciul Progresul București — Progresul Brăila, disputat în acest sezon, în Capitală

Baia Mare și C.S.M. Sibiu. Politehnica nu vizează numai punctele de acasă, dovedește echilibru și maturitate și se întoarce cu victorie de la Craiova și cu un egal de la Arad.

Formațiile care au urcat o treaptă în ierarhia fotbalistică au comportări contradictorii. Pînă acum, se pot spune cuvinte frumoase despre **Gloria Buzău** (locul 6, cu 5 puncte din 8) și **Delta Tulcea** (locul 9, cu 4 puncte), acestora revenindu-le datoria să confirme puterea de a rămîne la același nivel sau, de ce nu ?, **Olimpia Satu Mare** (locul 16) au avut comportări meritorii pe teren, dar ocupă poziții inferioare pentru că au avut de plătit actele nesportive comise la sfîrșitul ediției trecute

Prin prisma clasamentelor și, bineînțeles, a rezultatelor, Divizia B își păstrează vechea caracteristică, neieșind din șablonul „victorie acasă, înfrîngere în deplasare". Din 64 de partide jucate pînă acum, gazdele au cîștigat 44 și au pierdut doar 3 ! Concluzia e clară : acasă, jucătorii sînt puternici, neiertători (am spu- **C.F.R. Arad, Metalurgistul Cugir — Minerul B. Mare, F. C. Bihor — Corvinul** sînt doar cîteva exemple. Etapa oferă și primul derby al codașelor, la Tîrgoviște (Clubul sportiv — Politehnica Galați), în timp ce liderii au sarcini diferite : Politehnica Timișoara joacă acasă, cu Olimpia Oradea, iar ieșenii au de contracarat avantajul terenului echipei Ceahlăul.

Constantin ALEXE

ARBITRI DIN POLONIA LA MECIUL FINLANDA — ROMÂNIA

Întîlnirea din preliminariile Campionatului Mondial dintre Finlanda și România, care va avea loc la 20 septembrie la Helsinki, va fi condusă de o brigadă de arbitri din Polonia, avîndu-l la centru pe **Ștefan Eksztajn.**

DATELE DE DISPUTARE A JOCURILOR ECHIPEI DE JUNIORI A ROMÂNIEI ÎN PRELIMINARIILE TURNEULUI U.E.F.A.

Au fost stabilite datele de disputare a jocurilor pe care juniorii noștri le vor susține în cadrul întîlnirilor preliminare ale turneului U.E.F.A. — ediția 1973. La 26 noiembrie : **România — Iugoslavia** ; 18 martie : **Grecia — România** ; 1 aprilie : **România — Grecia** ; 15 aprilie : **Iugoslavia — România.**

CEAHLĂUL PIATRA NEAMȚ — SPORT CLUB BACĂU 1—0 (0—0)

Într-un meci amical disputat la Piatra Neamț, echipa locală Ceahlăul a întrecut divizionara A Sport Club Bacău (din care a lipsit Dembrovschi) cu 1—0, prin golul înscris de **Contardo,** în minutul 61.

MECIURI RESTANTE ÎN DIVIZIA C

Seria a VI-a :
CHIMIA TR. MĂGURELE — PROGRESUL CORABIA 1—1 (0—0)
AUTOMATICA ALEXANDRIA — OLTUL SLATINA 0—0
Seria a VII-a :
DUNĂREA CALAFAT — METALUL OȚELU ROȘU 1—0 (1—0)

PRONOSTICUL NOSTRU LA CONCURSUL PRONOSPORT DIN 17 SEPTEMBRIE

I.	C.S. Tîrgoviște — Poli. Galați	1
II.	Dunărea Giurgiu — Delta Tulcea	1
III.	F.C. Galați — Met. Buc.	1
IV.	Ceahlăul P. Neamț — Poli. Iași	1,x,2
V.	CFR Pașcani — Ș.N. Oltenița	1,x
VI.	Chim. Rm. Vîlcea — Gloria Buzău	x
VII.	Gloria Bistrița — CFR Arad	1
VIII.	Met. Cugir — Min. Baia Mare	1
IX.	Poli. Tim. — Olimpia Oradea	1
X.	Electr. Cv. — Chim. Făgăraș	1
XI.	F.C. Bihor — Corvinul Hd.	1,x
XII.	Metrom Bv. — CFR Tim.	1
XIII.	Met. Drobeta Tr. S. — CSM Sibiu	1,x

IERI S-A REUNIT LOTUL DE TINERET

„Cadeții" lui Cornel Drăgușin și E. Jenei s-au reunit, din nou, ieri, în Capitală. Lotul național de tineret este alcătuit din următorii jucători : **Iordache** și **Ștefan** — portari ; **Jurcă, Ciugarin, M. Olteanu, Anghelini, Cristache** și **Smarandache** — fundași ; **Tănăsescu, Beldeanu** și **Bölöni** — mijlocași ; **Petreanu, Troi, Mulțescu, Marin Stelian, M. Sandu, Năstase, Szabados** și **Țolea** — atacanți. Ultimul jucător se va prezenta la lot luni, după jocul de campionat al echipei sale Politehnica Galați.

Ieri după-amiază, antrenorul federal Cornel Drăgușin (împreună cu jucătorii) a făcut analiza partidei amicale cu Austria, relevînd plusurile și mai ales minusurile manifestate în meciul de la Craiova. Astăzi, lotul va efectua un antrenament, iar mîine va evolua la Pitești, în fața echipei campioane, F.C. Argeș. Marți, lotul reprezentativ de tineret va pleca la Ruse unde miercuri va întîlni formația locală **Dunav,** din prima divizie a campionatului bulgar.

Secvență de la antrenamentul de ieri dimineață, care ni-i înfățișează pe tricolori într-o ușoară alergare

ÎN VEDEREA MECIULUI CU ECHIPA FINLANDEI

(Urmare din pag. 1)

miuță, în cursul căreia antrenorul principal a urmărit perfecționarea unor elemente de joc. În tot acest timp, antrenorul secund, Ion Voica, s-a „ocupat" de Răducanu, șutindu-i vîrtos la poartă. Foarte bun șuteur, Ion Voica s-a văzut, totuși, pus în dificultate de portarul rapidist, în fața căruia (spre amuzamentul nostru) a pierdut și o prinsoare (alergarea unui tur de stadion), fiindcă nu l-a putut învinge din șase șuturi consecutive trase de la circa 14 metri. Bineînțeles, antrenorul Voica s-a revanșat apoi la o nouă serie de șase lovituri, ceea ce nu l-a împiedicat să-l aplaude deseori pe Răducanu pentru modul spectaculos și eficace cu care acesta i-a parat șuturile sale puternice și plasate.

După încheierea antrenamentului, a urmat o scurtă perioadă de relaxare, pînă la ora mesei, prilej pentru Domide de a face o partidă de pescuit pe malul lacului, iar pentru alți colegi ai lui de a citi sau a asculta muzică.

Pentru după-amiază, la ora 16,30, era prevăzut în program un nou antrenament, mai apropiat în conținut de specificul jocului care îi așteaptă peste cîteva zile pe tricolori. După care urma să aibă loc o întîlnire a componenților lotului cu conducerea federației de fotbal.

Pînă la ora plecării noastre de la Snagov, puțin înainte de 13, din cei 19 jucători convocați nu se prezentaseră patru. Anca și Dinu, învoiți pentru susținerea unor examene, erau așteptați să sosească după-amiază. Dobrin, care sosise din Luxemburg în seara precedentă, nu își făcuse încă apariția, deși — după cum se aprecia — ar fi avut timp, pînă la prînz, să vină de la Pitești, de acasă, unde își petrecuse noaptea în mijlocul familiei sale. Despre cel de al patrulea absent, Adamache, nu se știa, însă, nimic. Jucătorul brașovean nu dăduse nici un semn de viață și nu se primise de la nimeni vreo comunicare în legătură cu el. Atitudinea lui este, pe cît de surprinzătoare, pe atît de regretabilă. Căci orice i s-ar fi întîmplat, Adamache avea datoria să anunțe într-un fel conducerea lotului sau federația, cu atît mai mult cu cît prezența sa este absolut necesară, alături de aceea a lui Răducanu, pentru apropiatul meci de la Helsinki.

Cu speranța (care credem că a devenit, între timp, certitudine) că și cei patru jucători absenți la ora prînzului vor sosi pînă seara, astfel ca efectivul să devină complet, pentru a putea continua în condiții optime pregătirile, antrenorul Angelo Niculescu ne-a comunicat programul zilei de azi (sîmbătă), care cuprinde, alături de alte activități, vizionarea filmului meciului de la Craiova, cu Austria (urmată de analiza comportării echipei în acest meci), precum și un joc-școală (la ora 11, pe terenul de la complexul Snagov) cu echipa de tineret a clubului Dinamo.

În privința observațiilor pe care le are de făcut jucătorilor săi pe marginea evoluției lor din partida cu Austria, antrenorul Angelo Niculescu s-a arătat destul de discret, dar ne-a asigurat că ele vor fi constructive și că vor avea drept scop îmbunătățirea jocului echipei în meciul de miercurea viitoare.

ÎI UITĂM TOCMAI PE EI!

Pare inutil să mai reluăm teza importanței antrenorilor pentru mersul înainte al unei discipline sportive. Profesorii sportului, care trebuie să reprezinte o cît mai perfectă îmbinare între teorie și practică, sînt elementele-motor ale fiecărei ramuri și nu știm dacă mai e nevoie, de asemenea, să demonstrăm că sporturile cu antrenori remarcabili au fost totdeauna sus, pe înălțimile performanței.

În mod special, la jocurile sportive, situația antrenorului e legată direct de rezultatele săptămînale și, din nefericire, încă n-am reușit să ne dezbărăm de această mentalitate dăunătoare **ca valoarea muncii unui antrenor s-o judecăm numai după tabela de marcaj.** Am ajuns, astfel la fotbal ; aici, mai mult ca oriunde, antrenorul trebuie să-și potrivească pașii activității lui după de neînlăturatele apăsări ale competițiilor, în primul rînd după principala condiție a unui campionat, ocuparea unui loc cît mai bun în clasament. Pretutindeni, pe toate continentele, fotbalul continuă să facă victime printre tehnicienii săi, neîntrerupînd nicăieri acest vals trist al antrenorilor, schimbați după fizionomia scorului și nu după aceea a jocului echipei. Europa a făcut unii pași spre o stabilizare a directorilor tehnici ; există unele progrese. Fotbalul nostru a văzut și el scăzut procentajul schimbărilor capricioase ale antrenorilor și — chiar dacă am arătat neîncredere la începutul aplicării măsurii — cifrele și faptele sînt cele mai autorizate pledante pentru eficiența introducerii contractelor club-antrenor.

Sigur că se mai pot face multe pentru antrenori, sub raportul măririi stabilității lor. Acum însă, vrem să amintim despre altă problemă a activității lor. Iată despre ce este vorba. Cînd procesul general de pregătire al unei echipe suferă, cînd eșecurile ei provin din deficiențele „profesorului", nu sîntem deloc zgîrciți cu criticile și, firește, asta nu e rău. Trezirile la realitate au venit de multe ori și din semnalele de alarmă trase la vreme. Dar, cînd există și realizări în serie ale unui tehnician, ele rămîn — din nefericire — în anonimat. Din grupul de trofee pe care F.R.F. îl atribuie la final de sezon nu este uitat (și foarte bine...) cel mai bun arbitru. Pentru antrenori însă, pentru aceste elemente-motor de prim ordin ale fotbalului, nimic. Și constatăm cu amărăciune că sîntem singura țară de pe continent care nu atribuie acest trofeu, devenit clasic pretutindeni, **cupa celui mai bun, celui mai merituos antrenor al sezonului.** Iugoslavia, spre exemplu, răsplătește pe tehnicianul cu cele mai valoroase reușite sub raport profesional (notați bine, nu cu cele mai multe victorii, ci succese ale muncii propriu-zise de antrenorat). Italia acordă faimosul **„Seminatore d'oro"**, după aceleași criterii, strict profesionale, fără ca locul din clasament al echipei premiatului să reprezinte criteriul determinant. În Uniunea Sovietică — de asemenea — tehnicienii care au demonstrat capacitatea lor, inventivitatea lor, hărnicia lor sînt distinși cu trofee speciale.

De ce să rămînem mai departe indiferenți la strădaniile antrenorilor ? **De ce să nu instituie și F.R.F. un trofeu pentru tehnicianul fotbalului românesc cu cele mai remarcabile succese pe plan profesional de-alungul unui an, ales dintre cei care activează la echipele celor trei clasice campionate (A—B—C) și pe criterii în care nu locul în clasament, ci valoarea activității să fie determinantă ? Ar fi spre răul fotbalului nostru ?**

Eftimie IONESCU

„CUPA CARMEN" — REZERVATĂ ECHIPELOR FEMININE

Cu prilejul împlinirii a 35 de ani de la înființarea asociației sportive Flacăra roșie București, se va organiza o competiție rezervată echipelor feminine, dotată cu „Cupa Carmen".

Partidele se vor disputa pe terenul Flacăra roșie (Dudești). Iată programul primei etape :

- duminică, ora 13 : Traviata — Juventus ; ora 14,30 : Voința — Speranța ; ora 16 : Luceafărul — Tineretea ;
- luni, ora 15 : Diana — Doina ; ora 16,30 : Dacia — Miorița ;
- marți, ora 16 : Băneasa — Minerva.

Unde mergem

SÎMBĂTĂ

BASCHET : **Teren Progresul**, ora 15,30 : Progresul — Olimpia (f. B) ; **teren Floreasca**, de la ora 17 : Arhitectura — P.T.T. (f. B), I.E.F.S II — Universitatea București (f. B).

BOX : **Sala Dinamo,** de la ora 18 : gala amicală cu participarea pugiliștilor de la Rapid, Dinamo, Metalul etc.

HANDBAL : **Teren Tineretului**, de la ora 16,30 : IGEX Buc. — C.S.U. Construcții București (B. f), Constructorul Buc. — Voința București (B. f).

TIR : **Poligonul Tunari**, de la ora 9 : campionatul municipiului București și „Cupa București" (concurs interjudețean) : probe de armă liberă, armă standard, pistol liber și pistol sport.

DUMINICĂ

BASCHET : **Teren Floreasca,** de la ora 9,30 : P.T.T. — I.E.F.S. II (m. B), Universitatea — C.S.U. Pitești (m. B).

FOTBAL : **Teren Progresul,** ora 11 : Progresul București — Metalul Plopeni (Divizia B) ; **teren Sirena,** ora 11 : Sirena București — Tehnometal Buc. (Div. C.) ; **teren Laromet,** ora 11 : Laromet Buc. — Olimpia Giurgiu (Div. C) ; **teren T.M.B.,** ora 11 : T. M. B. — Azotul Slobozia (Div. C.) ; **teren Electronica,** ora 11 : Electronica — Voința Buc. (Div. C), **teren Flacăra roșie,** ora 11 : Flacăra roșie Buc. — Dinamo Obor (Div. C); **teren Voința,** ora 13 : Școala sp. nr. 2 — Dunărea Giurgiu (juniori) ; **teren Metalul,** ora 9 : Metalul Buc. — Șc. sp. Energia (juniori) ; **teren Dinamo,** ora 9 : Dinamo Obor — Sportul studențesc (juniori).

RUGBY : **Teren Gloria,** de la ora 9,30 : Dinamo — Sportul studențesc, Gloria — Politehnica Iași ; **teren Parcul Copilului,** ora 14 : Grivița Roșie — Steaua (Divizia A).

HANDBAL : **Teren Progresul,** ora 9 : Progresul Buc. — Universitatea Timișoara (A, f) ; **teren Giulești,** ora 10 : Rapid Buc. — Politehnica Galați (A, m), ora 11,15 : Rapid Buc. — Universitatea Buc. (A. f).

TIR : **Poligonul Tunari,** de la ora 8,30, campionatul municipiului București și „Cupa București" (concurs interjudețean) : probe de armă standard, pistol viteză și talere (șanț și skeet).

PRIN MAGAZINELE CU ARTICOLE DE SPORT

(Urmare din pag. 1)

de aici. Sperăm că aceste rînduri vor avea darul să impulsioneze aprovizionarea corespunzătoare a magazinelor cu articole de sport din Focșani.

CÎND OPINIILE N-AU ECOU

Cadrul spațios și aproape elegant, fac din magazinul sportiv nr. 162 o unitate demnă de principala arteră comercială a Buzăului. Deseori năpădit de clienți, magazinul de specialitate deservește atent și calificat pe vizitatori, punînd în valoare mărfuri abundente și variate. Decorul agreabil însă nu ne poate face să uităm dialogul purtat de președintele asociației sportive Rușețu (județul Buzău) cu responsabilul unității. Nicolae Dumitru.

— Aveți ghete de fotbal ?
— Deocamdată nu.
— Dar camere de fotbal ?
— Și acestea lipsesc.

Într-un moment de răgaz, l-am abordat pe responsabilul magazinului, o mai veche cunoștință a noastră, rugîndu-l să ne indice articolele solicitate și absente la ora actuală din rafturi. Bile și popice, rachete de tenis, camere pentru mingile de volei și fotbal, mese de tenis, unele instrumente de pescuit — iată numai cîteva din lucrurile pe care cetățenii nu le pot găsi în prezent.

— Vă mulțumește calitatea mărfurilor furnizate ?

— În bună parte, da. Totuși, ni se mai trimit lucruri nerealizate deplin. Unele tricouri sînt prea scurte sau au mînecile prea lungi, iar gulerele nu sînt bine croite. Altele nu sînt vopsite bine sau cu gust. De exemplu, avem un stoc destul de mare de pulovere pentru turism (Stas 963/66), confecționate de Fabrica de tricotaje din Brașov, care nu se vînd, deoarece nu sînt plăcute la culoare. La noi în oraș, fiecare școală are culoarea sa sportivă și tinerii se plîng adesea că nu pot cumpăra chiloții și tricourile de care au nevoie. Nu înțeleg de ce fabricile producătoare nu sondează gusturile beneficiarilor ? N-am mai avea atîtea necazuri cu clienții dacă opiniile noastre ar avea întotdeauna ecou la I.C.R.M. Ploiești — sursa noastră de aprovizionare — și printre producători, a conchis amabila noastră gazdă.

Subscriem total la punctele de vedere menționate.

MODELE NOI, CULORI BĂTRÎNEȘTI

În magazinul nr. 46 din Ploiești am consultat cîteva persoane venite după cumpărături.

CONSTANTIN SILVESTRU, electrician la Uzina „1 Mai" Ploiești. **„Umblu de mai bine de un an după o cameră pentru o minge de fotbal. Am căutat și la alte magazine de specialitate, dar n-am avut noroc să găsesc. Apar foarte rar și atunci cînd vin le poți obține numai dacă ai rude sau prieteni printre vînzători".**

MARIETA COTOȘMAN, elevă în clasa a VII-a : **„Vreau să cumpăr un pulover și o pereche de pantaloni de schi, numere mai mici. Dar nu găsesc. Ar fi fost cazul să apară deja articolele pentru sporturile de iarnă".**

ELENA GROZĂVESCU, casnică : **„Nu sînt — și asemeni mie gîndesc mulți părinți — partizana modei de... șoc. Dar de ce culori atît de închise, bătrînești, pentru echipamentul elevilor necesar orelor de educație fizică ? Vreau pentru copiii noștri o vestimentație tinerească, într-o colecție echilibrată și frumos colorată".**

La Focșani lipsesc din magazine tricourile de fotbal

— E bine că n-avem. Cînd le-o veni pofta jucătorilor să-și tragă adversarii de tricou, n-or să aibă de ce !

Desen de Al. CLENCIU

MOISE ALEXE, elev în anul I la Școala profesională „1 Mai" : **„Nu se găsesc în magazine șorturi, iar tricourile sînt prea largi sau se lărgesc repede. De asemenea, pantofii de ciclism, produși de cooperativa „Stăruința" București, sînt de slabă calitate, dezlipindu-li-se cu ușurință talpa".**

Mai tîrziu, șefa raionului tricotaje, **Maria Cocuz,** aproba sesizările consemnate, aducînd o serie de argumente în plus : articolele din bumbac nu au culorile dorite, maiourile și chiloții mai au fire deșirate, bluzele de vînt vin uneori cu căptușeala sucită, iar tricourile pătate. Deși nu le place culoarea, tinerii și părinții sînt nevoiți să cumpere ce le oferă rafturile magazinului.

★

Poate cea mai semnificativă concluzie la care ne-a condus vizita prin magazinele de mai sus, este următoarea : **cererile sportivilor, de diverse vîrste și categorii, sînt într-o asemenea dezvoltare, încît fixează la o cotă foarte înaltă obligațiile producătorilor.**

Acestea trebuie onorate. Vom asculta, într-un număr viitor, opiniile și cuvîntul producătorilor de articole sportive.

V-AȚI DEPUS BULETINUL PRONOSPORT ?

LA PRONOSPORT MARI PREMII ÎN BANI

Concursul Pronosport nr. 38 de mîine cuprinde o serie de meciuri interesante, care pot da foarte multe surprize. Programul este următorul : I — C. S. Tîrgoviște — Politehnica Galați ; II — Dunărea Giurgiu — Delta Tulcea ; III — F. C. Galați — Metalul București ; IV — Ceahlăul Piatra Neamț — Politehnica Iași ; V — C.F.R. Pașcani — S. N. Oltenița ; VI — Chimia Rîmnicu-Vîlcea — Gloria Buzău ; VII — Gloria Bistrița — C.F.R. Arad ; VIII — Metalurgistul Cugir — Minerul Baia Mare ; IX — Politehnica Timișoara — Olimpia Oradea ; X — Electroputere Craiova — Chimia Făgăraș ; XI — F. C. Bihor — Corvinul ; XII — Metrom Brașov — C.F.R. Timișoara ; XIII — Metalul Drobeta — C.S.M. Sibiu.

Meciurile se anunță viu disputate ca și pronosticurile pronosport.

Astăzi ultima zi pentru depunerea buletinelor.

Nu uitați ! Participînd la acest concurs puteți obține mari premii în bani.

Rubrică redactată de LOTO-PRONOSPORT.

NUMERELE EXTRASE LA TRAGEREA LOTO DIN 15 SEPTEMBRIE 1972

FOND GENERAL DE PREMII : 1.082.161 lei din care 137.279 lei report.

EXTRAGEREA I : 73 51 45 17 48 6 79 1 49

EXTRAGEREA a II-a : 83 68 28 81 11 89 87

Plata premiilor va începe în Capitală de la 23 septembrie pînă la 30 noiembrie; în țară de la 27 septembrie pînă la 30 noiembrie 1972 inclusiv.

O BOGATĂ GAMĂ SORTIMENTALĂ DE UNIFORME ȘCOLARE PENTRU TOATE CICLURILE ȘI TOATE TALIILE, VĂ OFERĂ ÎNTREAGA REȚEA A MAGAZINELOR DE CONFECȚII DIN BUCUREȘTI ȘI DIN ȚARĂ

VIZITA DE LUCRU A TOVARĂȘULUI NICOLAE CEAUȘESCU ÎN JUDEȚELE HUNEDOARA ȘI SIBIU

(Urmare din pag. 1)

de stat, a preocupărilor constante pentru bunăstarea oamenilor muncii, doresc să exprim și pe această cale acestui harnic colectiv noi și noi succese în creșterea și diversificarea producției de metal. Multă sănătate și fericire".

În aplauzele siderurgiștilor tovarășul Nicolae Ceaușescu se îndreaptă către locul de desfășurare a mitingului.

La sfîrșitul vizitei în puternica cetate a metalului românesc, în imensa hală a laminorului de 650 mm, a avut loc un entuziast miting. Erau adunați aici mii și mii de furnaliști, oțelari, laminatori, constructori care au făcut o călduroasă primire secretarului general al partidului, exprimîndu-și prin urale și ovații recunoștința față de partid și conducerea sa, pentru noile condiții de muncă și de viață, adeziunea la politica internă și externă a partidului și statului nostru, îndreptată spre înflorirea continuă a României socialiste.

În cadrul mitingului au luat cuvîntul : Ioachim Moga, prim-secretar al Comitetului județean Hunedoara al P.C.R., maistrul furnalist Nicolae Mărculescu, maistrul oțelar Victor Petroescu, Costache Trotuș, directorul general al Combinatului siderurgic Hunedoara.

În aplauzele și uralele celor prezenți, a luat apoi cuvîntul tovarășul Nicolae Ceaușescu.

În repetate rînduri, cuvîntarea secretarului general al partidului, ascultată cu multă atenție, a fost subliniată de puternice aplauze.

Mitingul ia sfîrșit într-o atmosferă entuziastă. Minute în șir nu contenesc aplauzele și uralele. Se scandează „P.C.R.-Ceaușescu", „Ceaușescu și poporul".

Harnicii siderurgiști hunedoreni își exprimă și astfel hotărîrea de a nu precupeți nimic, nici în viitor, pentru înfăptuirea exemplară a sarcinilor stabilite de Congresul al X-lea și Conferința Națională a partidului, pentru îndeplinirea angajamentelor luate în întrecerea socialistă.

După miting, coloana de mașini se îndreaptă către stadionul orașului. Întregul traseu este străbătut printr-un adevărat coridor viu Mii de oameni ai muncii, practic întreaga populație a orașului Hunedoara, purtînd drapele roșii și tricolore, fac secretarului general al partidului o grandioasă manifestare de dragoste, de atașament.

La punctul de decolare a elicopterelor, o gardă formată din militari și membri ai gărzilor patriotice prezintă onorul comandantului suprem. Fanfara militară intonează Imnul de Stat. După ce își ia rămas bun de la gazde, salută călduros miile de oameni ai muncii care umplu pînă la refuz tribunele, tovarășul Nicolae Ceaușescu se urcă în elicopter, îndreptîndu-se spre Sibiu, următorul punct al vizitei de lucru.

În după-amiaza aceleiași zile, tovarășul Nicolae Ceaușescu a făcut o vizită de lucru în municipiul Sibiu, care a prilejuit — la rîndul ei — un viu și rodnic dialog, secretarul general al partidului dezbătînd și stabilind împreună cu organele locale de partid și de stat, cu oamenii muncii, o serie de măsuri menite să ducă la perfecționarea întregii activități.

De la aeroport, coloana oficială de mașini se îndreaptă, apoi, spre centrul de reședință al județului, care a îmbrăcat, în această zi, straie alese. Steagurile roșii și tricolore, arborate pe frontispiciile clădirilor publice, conferă orașului o înfățișare sărbătorească.

Se străbat adevărate culoare vii. Zeci de mii de localnici — români, germani, maghiari — se află masați pe întregul traseu. Ei salută cu însuflețire pe oaspeți, exprimîndu-și bucuria de a-l avea din nou în mijlocul lor pe conducătorul iubit al partidului și statului nostru.

Aceeași primire entuziastă o regăsim și la Uzina de piese auto, primul obiectiv înscris în programul vizitei de lucru în muncipiul Sibiu.

Conducătorii de partid și de stat vizitează, în continuare, o nouă hală, dată în exploatare cu aproape 9 luni înainte de termen. Aici se urmărește procesul complex, în mare parte mecanizat și automatizat, de fabricare a cardanelor, mecanismelor de direcție a unor repere pentru autocamionul „Roman".

Oaspeților le sînt prezentate o serie de produse de bază ale uzinei, care atestă priceperea, înalta calificare a realizatorilor lor.

Cea de-a doua unitate industrială vizitată este întreprinderea „Libertatea", cunoscută în țară și peste hotare prin calitatea țesăturilor pe care le produce.

În încheierea vizitei, secretarului general al partidului, celorlalți oaspeți, le sînt prezentate cele mai reprezentative țesături realizate aici ce formează obiectul unei expoziții.

Vizita tovarășului Nicolae Ceaușescu în municipiul Sibiu se încheie la uzina „Independența", întreprindere producătoare de utilaje tehnologice complexe pentru industriile chimică, metalurgică, materialelor de construcții și alte sectoare.

...S-a lăsat înserarea. Cu toate acestea, marile artere ale orașului cunosc o vie animație. Mii și mii de sibieni țin să-și ia un călduros rămas bun de la oaspeți. Asistăm din nou la o caldă și entuziastă manifestare de dragoste făcută secretarului general al partidului, la o vibrantă expresie a unității de monolit dintre partid și popor, a încrederii și adeziunii depline la politica marxist-leninistă a partidului, a hotărîrii ferme de a milita necontenit pentru transpunerea ei în viață. Oamenii muncii din municipiul Sibiu se angajează să-și consacre toate forțele înfăptuirii obiectivelor stabilite de Congresul al X-lea și de Conferința Națională a partidului, realizării cincinalului înainte de termen, înfloririi continue a României socialiste.

În seara aceleiași zile, tovarășul Nicolae Ceaușescu, împreună cu ceilalți conducători de partid și de stat, s-a înapoiat în Capitală.

În întîmpinare, pe aeroportul Băneasa, se aflau tovarășii Florian Dănălache, Janos Fazekas, Petre Lupu, Dumitru Popescu, Gheorghe Stoica, Ștefan Voitec, Petre Blajovici, Cornel Burtică, Mihai Dalea, Ion Stănescu și Ștefan Andrei.

ION ȚIRIAC SE ANTRENEAZĂ LA BUCUREȘTI

(Urmare din pag. 1)

Ilie Năstase constituie și un tonic foarte consistent în perspectiva întîlnirii cu tenismenii americani. Ne bucură în același timp și faptul că și dv. manifestați o formă bună. Rezultatele anterioare ca și pierderea la limită în fața asului profesionist iugoslav Nikola Pilici, după ce ați condus cu 3—0, 4—1 și patru meciboluri în setul cinci, sînt tot atîtea semne încurajatoare. Ce părere aveți ?

— Da, într-adevăr, am jucat bine. Împotriva lui Pilici trebuia să cîștig. N-am acționat însă prea convins. Să fiu sincer, doream nespus de mult să urmăresc și J.O. de la München. Mai cu seamă că, referindu-mă la această Olimpiadă de vară, era vorba de o premieră pentru mine. Dar, esențialul este că mă simt bine, am multă poftă de joc.

— Ce v-ați propus pentru zilele care urmează, cum vor decurge pregătirile ?

— Am venit hotărît să mă antrenez intens la București, în compania coechipierilor mei. Se proiectează și invitarea jucătorului cehoslovac Jan Kukal. De asemenea, probabil, ca spre sfîrșitul lunii, să plec la Madrid la un turneu internațional organizat de clubul Real Madrid. Nădăjduiesc ca antrenamentele să fie cît mai bine fructificate.

— Care sînt ultimele noutăți pe care ni le puteți oferi asupra adversarilor noștri ? Cum se profilează team-ul american, știind că Stan Smith va fi sigur titular la simplu și împreună cu van Dillen la dublu ?

— Pentru titularizarea celui de al doilea jucător de simplu concurează, după opinia mea, Connors și Solomon. Primul este foarte periculos, fiind un tenisman cu posibilități mult mai mari decît Solomon. Dar rezultatele îl indică pe Solomon, în special după victoria lui în partida hotărîtoare cu spaniolul Gisbert, în semifinala de la Barcelona. De aceea nu cred ca el să fie schimbat. Gorman nu intră în discuție, el neputînd evolua la valoarea lui recunoscută pe terenurile cu zgură.

— Desigur este prematur să se facă un pronostic cu atîta timp înainte. Pot interveni doar și lucruri neprevăzute pînă la marea finală. Totuși, ce anticipări ar fi posibile la ora actuală ?

— Este cert că vom juca cea mai frumoasă și prestigioasă întrecere din activitatea noastră. Rezultatul este foarte deschis. După ce Ilie s-a impus cu atîta prestanță în cel mai important test competițional individual, o victorie a noastră în marea finală a „Cupei Davis" ar încununa marile biruințe ale tenisului românesc și l-ar situa, totodată, pe Năstase, indubitabil, drept jucătorul Nr. 1 al lumii. Sper ca cea de a treia finală pentru „Salatieră", cu echipa S.U.A., să revină reprezentativei României.

Iată dar o părere autorizată, de un optimism lucid. Iar cînd această mărturie de credință pornește de la un om atît de ponderat și rațional cum este Ion Țiriac, nu ne rămîne decît să așteptăm cu toată încrederea desfășurarea evenimentelor. Evoluțiile supercampionului nostru Ilie Năstase și ale admirabilului său coechipier ne dau temeiuri depline.

La 3 octombrie, la Basel : EUROPA—AMERICA DE SUD, LA FOTBAL

U.E.F.A. a anunțat că a aprobat desfășurarea unui meci internațional de fotbal între o selecționată europeană și reprezentativa Americii de Sud. Întîlnirea se va desfășura la 3 octombrie la Basel Formația Americii de Sud va avea următoarea componență : Manga — Wolf, Vargas, Chumpitas, Montero, Castillo, Maneiro, Baylon, Sotil, Pele, Cubillas. Întîlnirea va fi televizată. Beneficiile realizate la acest joc vor fi donate unui fond de ajutorare a 150 de copii orfani din mai multe țări africane, asiatice și americane, care sînt găzduiți la Pestalozz (Elveția).

sportul în lume

AȘI AI SCHIULUI MONDIAL — AUSTRIECII PRÖLL, DREXEL, ZWILING — SE ANTRENEAZĂ PE... LITORALUL ROMÂNESC

Neptun, septembrie. Știam că „echipa magnifică", națională de schi a Austriei, compusă din 30 de persoane, 15 băieți și 15 fete, se află de cîteva zile pe litoralul românesc. La odihnă sau la pregătire ? Nu știam prea bine... I-am căutat la hotelul Orion, „baza" de plecare. Nu erau. M-am amestecat printre sutele de turiști, aflați pe plajă, încercînd să descifreze printre chipurile bronzate, trăsăturile cunoscute ale celebrilor ANNEMARIE PROLL, WILTRUD DREXEL, BERNI RAUTER, DAVID ZWILING, JOHAN HINTERSEER, ALFRED MATT etc. Nici urmă. Soarele ardea necruțător și m-am gîndit că i-aș putea găsi la umbra răcoroasă a cofetăriei Debarcader, la barul de zi, mă rog, oriunde se aglomerează, de obicei, turiștii în concediu. Nici, unul, nicăieri.

— M-am dus de-a lungul plajei și, departe, aproape de Jupiter m-am întîlnit cu o grupă de sportivi, înfofoliți în treninguri, care alergau pe nisip în sus și în jos kilometri întregi. Ei erau ! Alergau — cei mai mulți îmbrăcați — ca să slăbească. În „pauzele" dintre alergări, un tînăr profesor de educație fizică îi muncea fără milă, demonstrîndu-le zeci și zeci de exerciții de gimnastică pentru mobilitate, pentru forță, pentru îndemînare, reluate cu rîvnă de toți membrii grupului.

Stăteam și priveam...

„Secretul victoriilor noastre pe zidurile de gheață, ne spunea VIKTOR LEIBETSEDER, secretar al federației austriece de schi, de care ne-am alăturat, **rezidă în vigoarea fizică a concurenților. Cunoștințele lor tehnice — excepționale de altfel — nu mai sînt suficiente. Cupa Mondială, titlurile olimpice și mondiale pot fi cucerite numai printr-o solidă armătură fizică, prin mereu împrospătate resurse de vigoare. Aici la Neptun — stațiune minunată — pregătim fundația de energie de care vom avea nevoie la iarnă, prin cîte două, trei și chiar patru antrenamente pe zi. Facem alergări, după cum vedeți, schi nautic, tenis, volei, multă gimnastică... și dacă rămîne timp și puțină plajă".**

— Acesta e programul anual obișnuit al naționalei austriece ?

— În primul rînd este noua concepție și structură de pregătire după campania SAPPORO. Meditațiile **post-olimpice ce au adus la cîrma federației austriece de schi un nou președinte, un nou director tehnic al echipelor naționale în persoana lui Toni Sailer și a noilor antrenori Heini Messner — pentru fete — și Ernest Hinterseer — pentru băieți, toți foști mari campioni, personalități remarcabile în lumea schiului. O modificare de concepție se impunea. Pentru marii schiori, aspiranți la locuri fruntașe în ierarhiile mondiale, schiul este din ce în ce mai puțin un sport sezonier, chiar dacă nu se participă la competițiile în toate cele 12 luni ale anului.**

— Vreți să fiți mai concret ?...

— Desigur. De pildă, chiar echipa noastră a încheiat practic sezonul trecut în iunie, iar din iulie face stagii alternative de pregătire fizică pe uscat (în Vorarlberg) cu altele de cîte 10—14 zile pe zăpadă, la schi, la Kitzsteinhorn sau Cervinia. O echipă austriacă de coborîre (Cordin, Bleiner, Loidl), sub conducerea lui Sailer, se află chiar acum în emisfera sudică, în Chile, la Portillo, și face schi, la parte la concursuri. De altfel, tot acolo se află și coboritorii francezi, elvețieni și alții. Italienii se pregătesc la Cervinia. Slalomiștii fac schi și antrenamente pe gheț-i din Alpi. O serie de schiori din Europa au fost la diferite concursuri și stagii de pregătire în Australia și Noua Zeelandă. După cum vedeți, ca și fotbaliștii, care caută iarna „țările calde", schiorii caută vara zăpezile eterne, iarna veșnică. Nivelul înalt al performanțelor actuale pretinde continuitate și o condiție atletică ieșită din comun. Și Sailer — un veritabil atlet chiar — schior invincibil în epoca sa de glorie, a înțeles perfect sensurile și orientările pe care le cer performanța, ca și responsabilitățile noii sale funcții.

— Mai sînt și alte noutăți de concepție ?

— Da ! Înalta performanță nu mai îngăduie — credem noi — campionul total și, de aceea, începînd din acest an am introdus specializarea pe probe. Vom păstra maximum 4 băieți și 2—3 fete care să meargă în Cupa Mondială, în toate disciplinele, încercînd „detronarea" lui Thöeni și menținerea lui Pröll. În rest, vom arunca în luptă eșaloanele tinere și „specializate" ale noii generații.

— Ce sperați în noul sezon ?

— Poate că nu vom reuși într-un singur sezon, dar sperăm și muncim enorm pentru ca în 2—3 ani să redevenim, „invincibila armadă" a schiului mondial.

Mihai BÎRA

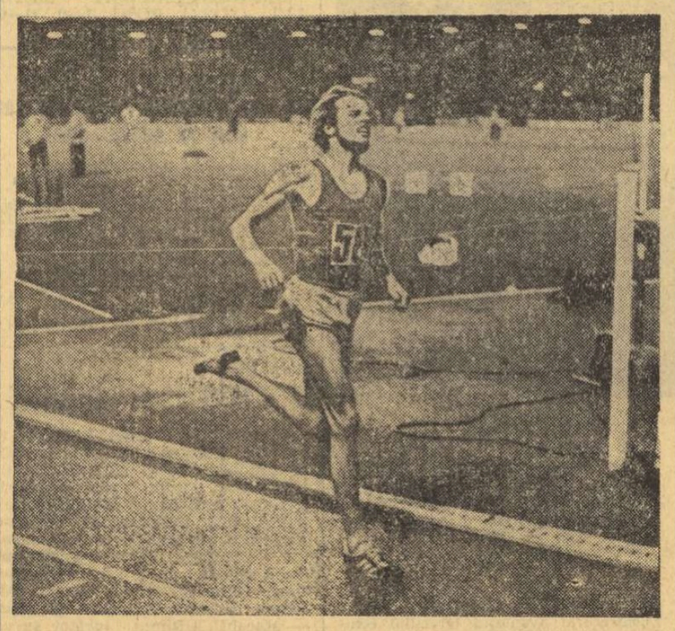

Imaginea alăturată îl prezintă pe atletul finlandez Lasse Viren „omul zilei" în alergările de fond. La München, Viren a cîștigat probele de 5 000 și 10 000 m fiind astfel al 4-lea fondist care cucerește la aceeași ediție a J.O. titlurile olimpice pe ambele distanțe. (Performanța a mai fost reușită de compatriotul său Hannes Kohlemainen în 1912, de cehoslovacul Emil Zatopek în 1952 și de sovieticul Vladimir Kuț în 1956). După cum se știe, în finala olimpică el stabilise și un nou record mondial la 10 000 cu 27:38,4. De joi, după concursul de la Helsinki, Lasse Viren este și dublu recordman mondial, pentru că la capătul cursei de 5 000 m el a fost cronometrat în 13:16,4. La 23 de ani alergătorul finlandez îi succede lui Ron Clarke pe lista recordurilor, și intră în galeria marilor portrete ale istoriei fondului mondial.

PE PISTELE DE ATLETISM

HELSINKI, 15 (Agerpres). — În ziua a doua a concursului de atletism de la Helsinki, alergătorul suedez **Anders Gaerderud** a stabilit un nou record mondial în proba de 3 000 m obstacole cu timpul de 8:20,8. (Vechiul record era de 8:22,0 și aparținea australianului Kerry O'Brien din anul 1970). Pe locul doi s a clasat finlandezul Tapio Kantanen — medaliat cu bronz la München — care inițial a fost creditat cu același timp. La două ore după încheierea cursei juriul concursului a decis să modifice timpul lui Kantanen în 8:21,0, rezultat care constituie un nou record al Finlandei.

În tentativa lor — anunțată — de a corecta recordul mondial la 800 m, americanul Dave Wottle și finlandezul Pekka Vasala au eșuat. Cursa a fost cîștigată de campionul olimpic Vasala cu un timp totuși foarte bun, 1:44,6, la o zecime de secundă de recordul european care îi aparține și pe care îl stabilise înaintea Olimpiadei. Alte rezultate : 400 mg — Ralph Mann (S.U.A.) — 50,3 ; suliță — Jorma Kinnunen (Finlanda) 80,86 m.

COPENHAGA, 15 (Agerpres). — În cadrul concursului internațional desfășurat la Aarhus, cunoscutul fondist belgian Emile Puttemans, medaliat cu argint în proba de 10 000 m la J. O. de la München, a stabilit un nou record mondial în proba de 3 000 m cu timpul de 7:37,6. Vechiul record era de 7:39,6 și aparținea kenianului Kipchoge Keino.

Sprinterul american Larry Burton a terminat învingător în două probe: 100 m în 10,2 și 200 m în 20,7 iar campionul olimpic Vince Matthews a cîștigat proba de 400 m în 46,6. Veteranul belgian Gaston Roelants a trecut primul linia de sosire în proba de 5 000 m fiind cronometrat în 13:47,0. Alte rezultate : **MASCULIN : 1 500 m** — Bob Wheeler (S.U.A.) 3:38,8 ; **înălțime** — Jesper Toerring (Danemarca) 2,13 m (record) ; **femei : 100 m** — Barbara Ferrel (S.U.A.) 11,5 ; **200 m** — Ferrel 23,9 ; **800 m** — Anneliese Olesen (Danemarca) — 2:08,8.

TURNEE DE TENIS

SEATTLE. Ilie Năstase continuă seria succeselor. În turul doi al probei de simplu din cadrul concursului internațional de la Seattle (Washington), învingătorul competiției de la Forest Hills l-a eliminat cu 7—6, 6—4 pe americanul Paul Gerken. Alte rezultate înregistrate : Tom Gorman (S.U.A.) — Bill Higgins (S.U.A.) 7—6, 6—2 ; Onny Parun (Noua Zeelandă) — John Paish (Anglia) 4—6, 7—5, 6—1 ; Jaime Fillol (Chile) — Jean Chanfreau (Franța) 4—6, 7—5, 6—1 ; Ian Fletcher (Australia) — Dick Knight (S.U.A.) 6—2, 6—3 ; Ross Case (Australia) — Sashi Menon (India) 6—4, 7—6.

SACRAMENTO. Turneul internațional de tenis de la Sacramento (California) a continuat cu disputarea partidelor din sferturile de finală ale probei de simplu. Principalul favorit al concursului, americanul Stan Smith, l-a eliminat cu 6—4, 6—4 pe sud-africanul Cramer. În celelalte trei partide s-au înregistrat următoarele rezultate : Olmedo (S.U.A.) — Cooper (Australia) 6—2, 6—3 ; Edlefsen (S.U.A.) — Proisy (Franța) 6—3, 3—6, 6—3 ; Van Dillen (S.U.A.) — Ryan (Republica Sud-Africană) 6—0, 7—5.

CHARLOTTE. Turneul internațional feminin de tenis de la Charlotte a programat primele două partide din cadrul sferturilor de finală ale probei de simplu. Jucătoarea australiană Margaret Court a învins-o cu 6—0, 6—4 pe Françoise Durr (Franța), iar tenismana americană Nancy Richey-Gunter a dispus cu 5—7, 6—1, 7—5 de compatrioata sa Wendy Overton.

Într-o partidă de dublu, cuplul australian Kerry Melville — Kerry Harris a întrecut cu 6—3, 6—4 perechea americană Nona Schallau — Kathy Blake.

CONCURSUL DE ÎNOT DE LA BRATISLAVA

PRAGA 15 (Agerpres). — În cea de-a doua zi a concursului internațional de natație care se desfășoară în piscina acoperită de la Bratislava, înotătorii canadieni și-au continuat seria succeselor. Astfel, Wendy Cook, cîștigătoarea cursei de 100 m liber, disputată în prima zi a competiției, a ieșit învingătoare și în proba de 100 m spate, înregistrînd timpul de 1 : 08,1. Compatrioata ei, Leslie Cliff, a obținut cea de-a treia victorie, ocupînd primul loc și în cursa de 200 m mixt cu timpul de 2 : 30,89, iar Mac Donald Byron a cîștigat proba de 200 m. fluture masculin în 2 : 11,23.

Alte rezultate : **Feminin :** 200 m fluture : Ivana Steflova (Cehoslovacia) — 2 : 43,17 ; 200 m bras : Zuzana Markova (Cehoslovacia) — 2 : 53.2. **Masculin :** 200 m liber : John Kinsella (S.U.A.) — 2 : 00,1 ; 100 m spate : Mike Stamm (S.U.A.) — 59 : 78.

„EUROPA VA FI DIN NOU UN EXEMPLU!"

La München s-a desfășurat în ultima zi a întrecerilor atletice congresul Federației Internaționale de Atletism, în care s-a discutat propunerea comisiei tehnice, adoptată de consiliul I.A.A.F., ca toate recordurile mondiale pe distanțe de la 100 yarzi la 220 yarzi inclusiv — adică 100 y, 100 m, 110 mg, 120 yg, 200 m, 220 y, 200 mg și 220 yg — să fie omologate numai dacă respectivele recorduri vor fi înregistrate cu cronometre electrice. Cu o majoritate surprinzătoare — 230 voturi contra 101 — această propunere a fost respinsă, mai categoric chiar decît la precedentul congres al I.A.A.F. desfășurat la Stockholm în 1970.

Acest refuz al progresului este surprinzător, cu atît mai mult cu cît la toate marile competiții sînt folosite cronometrele electrice. Menținerea cronometrajului manual riscă să falsifice valoarea adevărată a recordurilor pe distanțe scurte, dîndu-se posibilitatea obținerii unor performanțe litigioase care nu vor putea fi ulterior depășite.

Se știe că diferența dintre cronometrajul manual și cel electric este, pentru cursele de 100 m și 110 mg de 0,15 secunde, întotdeauna timpul înregistrat manual fiind mai mic, această diferență reprezentînd timpul de reacție al cronometrorului din momentul declanșării pistolului de start pînă la acționarea cronometrului. Cazul cel mai notoriu îl constituie proba de 110 mg în care recordul mondial a împlinit recent 13 ani. El a fost stabilit de vest-germanul Martin Lauer în 1959 la Zürich, înregistrat manual în 13,2. Un cronometru electric — neoficial atunci — l-a „marcat" pe Lauer în 13,52 — o diferență mult mai mare chiar decît marja de 0,15 secunde admisă. Comparați timpul manual al lui Lauer cu rezultatul electric înregistrat de campionul olimpic de la München, Rod Milburn, și veți vedea care este, de fapt, adevăratul recordman al lumii și care este recordul real ! Totuși, pe tabelul recordmanilor lumii Milburn figurează doar că ar fi egalat recordul lui Lauer...

Adriaan Paulen, delegatul tehnic al I.A.A.F. și președintele Asociației Europene de Atletism, unul din partizanii controlului electric al recordurilor, nu se consideră învins în veto-ul recentului congres. El a anunțat că va continua lupta pentru ca în posesia recordurilor mondiale să se afle într-adevăr cei mai buni sprinteri din lume. Imediat după congres el a declarat : „A.E.A. va decide ca, începînd din 1973, recordurile europene să nu fie omologate decît dacă ele au fost înregistrate electric. Aceasta înseamnă că un record mondial îmbunătățit „manual" nu va putea fi transmis prin intermediul nostru spre omologare la I.A.A.F. Europa va fi din nou un exemplu".

Vladimir MORARU

START ÎN SEZONUL COMPETIȚIILOR ATLETICE DE TOAMNĂ

CAPUL DE AFIȘ, TRIUNGHIULARUL DE LA CONSTANȚA, ROMÂNIA — FINLANDA — SUEDIA

Activitatea competițională post-olimpică a atleților noștri a început, de fapt, joi după-amiază cînd, pe stadionul Republicii, au luat parte la un concurs internațional o bună parte dintre fruntași. A fost, de fapt, o primă luare de contact, atent urmărită de specialiștii federației a căror grijă este, în momentul de față, alcătuirea reprezentativelor țării pentru triunghiularul **România — Finlanda — Suedia.** Firește, pentru importantul concurs pe care-l va găzdui stadionul din Constanța, la 23 și 24 septembrie, este nevoie ca atleții și atletele noastre să se prezinte într-o formă cît mai bună pentru a putea face față puternicei concurențe a reprezentanților celor două țări scandinave.

Deși n-au avut în concursul internațional de pe „Republicii" adversari pe măsura forțelor lor, unii dintre atleții români s-au străduit să dovedească că deși n-au fost angajați în desfășurarea Olimpiadei, s-au pregătit totuși cu sîrguință pentru a face față suitei de concursuri cu care se încheie sezonul competițiilor în aer liber. În afara triunghiularului amintit (în aceleași zile juniorii vor întîlni două dintre cele mai puternice teamuri din Europa, R. D. Germană și Polonia), în calendarul de toamnă figurează încă : campionatul național de maraton (Suceava, 17 septembrie), meciul de tineret România — R.S.S. Ucraineană (Bacău, 30 sept. — 1 octombrie), campionatul republican de 50 km marș (Bacău, 1 oct.), Dinamoviada internațională (București, 7—8 octombrie; sînt anunțați printre participanți 10 campioni olimpici !), campionatul republican de decatlon (Bacău, 6—8 oct.), campionatul republican pe echipe, categ. A (etapa a III-a la 14—15 oct. și IV-a 21—22 oct.), campionatul interjudețean pe echipe, finalele campionatelor de cros (Oradea, 5 noiembrie) etc.

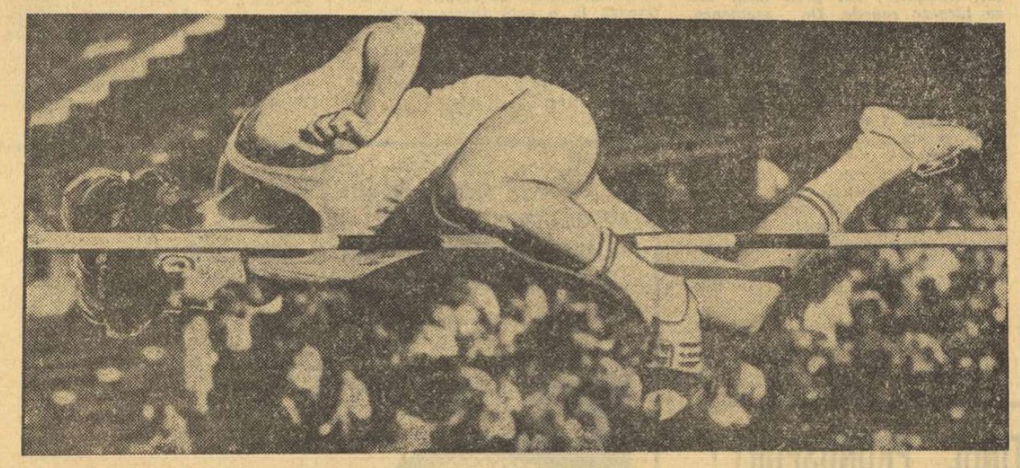

Virginia Ioan trecînd stacheta ridicată la 1.78 m

Reluarea activității ne-a prilejuit, joi după-amiază, cîteva plăcute revederi. **Olimpia Cataramă** a avut toate cele șase aruncări la disc între 58 și 59,54 m marcînd o constanță de bun augur. Subliniem, de asemenea, rezultatele celor două săritoare în înălțime **Virginia Ioan** (1,78 m) și **Erika Teodorescu** (1,75 m), performanța de 7,80 m a lui **Vasile Sărucan** și sîrguința cu care **Gheorghe Zamfirescu** se pregătește pentru fiecare concurs. Deși este poate cel mai vîrstnic dintre sprinterii noștri actuali, el continuă să domine autoritar, în special pe distanța de 200 m, unde, cu 21,1 s a marcat cel mai bun timp al său din actualul sezon. Ne pare rău că nu ne-am putut da seama care este, la această oră, valoarea reală a lui **Csaba Dosa** deoarece, după ce a trecut, cu ușurință, la 2,08 m, nu și-a mai putut continua evoluția din cauza întunericului!

Deși n-au luat parte la întreceri, cîțiva dintre atleții abia reîntorși de la München au fost prezenți pe stadion pentru a se antrena, **Valeria Bufanu** (luni intră în focurile examenului de admitere la I.E.F.S.), **Viorica Viscopoleanu, Șerban Ioan** ș.a. Și acest fapt atestă seriozitatea cu care sînt privite ultimele competiții ale sezonului și îndeosebi grelele întîlniri de la Constanța, care vor reuni cîteva vedete de mare valoare internațională. Este poate suficient să amintim că spectatorii constănțeni îi vor putea vedea evoluînd pe laureații de la München, **Lasse Viren, Pekka Vasala, Ricki Bruck, Argentina Menis, Valeria Bufanu etc.**

Așadar, un nou start a fost dat, atleții și atletele urmînd să ne ofere, în ultima parte a anului, noi prilejuri de a înregistra performanțe de valoare, de a putea prospecta, de pe acum, șansele de ascensiune ale atletismului nostru în nu mai puțin dificilul sezon care va urma...

TELEX • TELEX • TELEX

La Rotterdam a început un mare concurs internațional de călărie, la startul căruia sînt prezenți mulți dintre protagoniștii Jocurilor Olimpice de la München. Concursul a debutat cu o probă de obstacole, în care victoria a revenit sportivului vest-german Fritz Ligges. Concurînd pe calul „Robin V", Ligges a parcurs traseul (în lungime de 670 m cu 14 obstacole) în 79,7, fiind urmat de compatriotul său Gert Wiltfang pe „Askan" — 80,2 și englezul David Broome pe „Sportsman" — 83,0. Sportiva engleză Ann Moore, pe „April Love", a ocupat locul 5 cu 84,0.

■

După desfășurarea a două etape, în Turul ciclist al Cataloniei conduce spaniolul Gonzalez Linares, urmat de compatrioții săi Perurena — la 18 sec., Lazcano — la 31 sec. și Fandos — la 33 sec. Primul clasat dintre cicliștii străini este olandezul Beysens, care se află pe locul 8, la 43 sec. de lider.

Etapa a 2-a (Tarragona—Granollers) a fost cîștigată de Perurena, cronometrat pe distanța de 137 km în 3h43:41.

■

Competiția ciclistă „Tour de l'Avenir" — Trofeul Peugeot a continuat cu desfășurarea etapei a 2-a pe ruta Merlin—Plage—Niort (134 km). Primul a trecut linia de sosire elvețianul Bruno Hubschmidt, care a realizat timpul de 3h01'. După trei secunde a sosit cehoslovacul Holik. În urma acestui succes, Hubschmidt a trecut în fruntea clasamentului general individual. Pe echipe conduce Franța, urmată la 9 sec. de Olanda, și la 17 sec. de Italia.

■

Într-un meci contînd pentru primul tur al „Cupei U.E.F.A." la fotbal, echipa Ararat Erevan a învins cu scorul de 1—0 (0—0) formația Epa Larnaca (Cipru). **La Istanbul s-au întîlnit în primul tur meci din cadrul „Cupei U.E.F.A.",** la fotbal echipa locală Eskisehirspor și formația italiană Fiorentina. Fotbaliștii italieni au obținut victoria cu scorul de 2—1 (1—0), prin golurile marcate de Sormani (min. 35) și Clerici (min. 86). Punctul gazdelor a fost înscris în minutul 72 de Vahap. În cadrul aceleiași competiții, Olympiakos Pireu a învins pe teren propriu cu scorul de 2—1 (1—0) formația italiană Cagliari. Au marcat : Iustos (min. 2), Triantafilos (min. 51), respectiv Domenghini (min. 66).

■

Într-un meci contînd pentru „Cupa Cupelor" la fotbal echipele Bastia (Franța) și Atletico Madrid au terminat la egalitate : 0—0.

Redacția și administrația : București, str. Vasile Conta nr. 16 ; telefoane : centrala 11.10.05, secția corespondenți 11 51 09, interurban 72 și 286 ; telex : sportrom buc. 180. Tiparul I. P. „Informația", București 40.368

Biblioteca municipală

PROLETARI DIN TOATE ȚĂRILE, UNIȚI-VĂ!

Sportul

ZIAR AL CONSILIULUI NATIONAL PENTRU EDUCAȚIE FIZICĂ ȘI SPORT

ANUL XXVIII — Nr. 7178 | 4 PAGINI 30 BANI | Duminică 17 septembrie 1972

30 DECEMBRIE 1947-1972

FAPTE DIN MAREA ÎNTRECERE SOCIALISTĂ ÎN CINSTEA CELEI DE-A 25-a ANIVERSĂRI A REPUBLICII

SPORTIVII DE LA „CLUJEANA" SE DISTING ȘI LA LOCURILE LOR DE MUNCĂ

Pentru că în garderoba fiecăruia dintre noi există, sigur, unul dintre produsele Fabricii de pielărie și încălțăminte „Clujeana", reporterul a considerat inutil să mai recomande această unitate economică, a cărei reputație a trecut de mult hotarele țării. Consideră, însă, necesar să sublinieze că prestigioasa întreprindere de pe malul Someșului a ocupat, anul trecut, locul I pe țară în întrecerea socialistă pe ramură — fiind astfel distinsă cu Ordinul Muncii clasa I și cu Diploma de onoare — și că standul cu sortimentele ei, expus recent la Pavilionul de mostre, s-a bucurat de o mare popularitate și de o unanimă apreciere.

Sînt recunoașteri ale cantității și calității produselor — implicit ale hărniciei, priceperii și conștiinciozității miilor de muncitori — pe care fabrica clujeană dorește să le consolideze, scop în care și-a reevaluat gospodărește forțele și și-a intensificat eforturile, drămuind cu atenție materialele, cheltuind cu responsabilitate fiecare minut de muncă, solicitînd la maximum imaginația și fantezia creatoare.

De altfel, numai grație acestor factori „Clujeana" a putut raporta îndeplinirea și depășirea producției fizice și valorice — pe primele opt luni ale anului — la toți indicatorii, a putut înregistra în luna august (după cum ne-a informat tovarășul *Candid Miș*, secretarul Comitetului de partid pe fabrică) depășiri cu 105 la sută la producția globală, 104 la sută la producția marfă și 102 la sută la productivitatea muncii și a putut oferi peste plan — de la începutul anului — 14.000 perechi de încălțăminte.

Cifre care solicită angajări plenare și conștiente ale fiecărui muncitor, implicit ale tineretului care lucrează aici, cifre la realizarea cărora sînt chemați să-și aducă contribuția și sportivii fabricii.

Felul cum răspund sportivii „Clujenei" imperativelor actuale ale producției a constituit, de altfel, și scopul reportajului nostru, material care a avut ca punct de plecare Secția 10 ștanță (croit-tălpi) ; o secție cu o mare pondere în economia întreprinderii, aici putîndu-se realiza importante economii de materiale. De altfel, maistrul *Nicolae Corojan*, secretarul organizației de partid a secției, ne-a comunicat și angajamentul pe care „Stanța" și l-a luat în cinstea zilei de 30 Decembrie : 2000 kg. talpă crupon economii. „Sînt economii ce se vor realiza prin judicioasa amplasare a cuțitelor și, bineînțeles, prin sîrguința oamenilor" — după cum ne-a asigurat maistrul Corojan.

— Aveți în secție o sportivă, pe baschetbalista *Elisabeta Füllop*. Ce ne puteți spune despre ea ?

— Numai lucruri bune — rezumă interlocutorul nostru. Să vă ofer, însă, o cifră care mi se pare deosebit de grăitoare pentru sîrguința acestei tinere care de-abia a atins 20 de primăveri : depășiri lunare de 130 la sută. Ea calcă, de altfel, pe urmele mamei sale, *Elisabeta Füllop*, o muncitoare veche și devotată, care nu numai că își conduce fiica prin toate tainele meseriei, dar o învață și ce înseamnă respectul față de tovarășul de muncă și față de locul unde îți desfășori activitatea. Respect pe care tînăra Füllop îl manifestă atît în producție, cît și pe terenul de baschet.

Reținînd culorile calde în care a fost descrisă sportiva Elisabeta Füllop, ne-am îndreptat spre atelierul mecanic, o adevărată inimă a întreprinderii, aici realizîndu-se piesele pentru fabrica de ghete și „reanimarea" oricărei mașini care dă semne de oboseală. Aflînd scopul vizitei noastre, maistrul *Andrei Pazsi* a insistat să-l menționăm în mod deosebit pe halterofilul *Vasile Juhasz*, recordman la juniori : „un băiat respectuos și la locul lui, un muncitor care își îndeplinește planul și care caută să învețe cît mai mult stînd la locul de muncă și peste ceasurile de program".

Aceleași cuvinte frumoase am aflat și despre atleta *Iuliana Sebestien* de la secția croit fețe și despre baschetbalista *Emilia Mureșan* de la banda 07, ca și despre fotbalistul *Ludovic Füllop* de la metalurgie. Cuvinte care vorbesc despre seriozitatea cu care tinerii sportivi privesc sarcinile de producție și despre conștiința lor — formată atît în procesul muncii, cît și în angajările aprige din arenele sportive — că numai efortul comun și bine dirijat poate aduce rezultatele la care aspiri.

Nușa DEMIAN

La Fabrica de cherestea din Suseni

EFORTURI ÎNNOITOARE ÎN DOMENIUL PRODUCȚIEI, ACTIVITATE SPORTIVĂ SUSȚINUTĂ

Acum 50 de ani, cînd a luat ființă, **Fabrica de cherestea** din **Suseni** avea doar trei gatere. Cu acest număr minim de instalații a mai viețuit alți vreo 30 și de-abia după aceea i s-au adăugat, în permanență, alte aparate, mărindu-i-se din ce în ce mai mult capacitatea de producție.

Dar, vechea fabrică din Suseni își capătă adevăratul statut de unitate de mare randament, doar în anii actualului cincinal. Aparținînd, alături de alte subunități de același profil, de **Combinatul de exploatare și industrializare a lemnului** din orașul **Bistrița**, Fabrica din Suseni a devenit în scurtă vreme, datorită, în primul rînd, hărniciei colectivului său de muncitori, un adevărat exemplu.

— Succesele de seamă din acest an. în domeniul activității productive — ne spune directorul tehnic al Combinatului, tovarășul **Ionel Bufu — au la bază raționalizarea transporturilor interne, mecanizarea operațiilor grele de muncă, perfecționarea procesului tehnologic la hala de gatere.**

Industrializarea procesului de producție și extinderea fabricii din Suseni continuă într-un ritm susținut. Se prevede introducerea, în cel mai scurt timp, a tocătoarelor pentru valorificarea deșeurilor, ca bază de materie primă pentru P.A.L. Bistrița. Acesta este, însă, numai unul dintre obiectivele pe care le urmăresc cei de la Suseni, căci....

— ...pentru asigurarea realizării sarcinilor cincinalului înainte de termen — ne spune în continuare, interlocutorul nostru — **colectivul acestei unități s-a orientat astfel încît realizarea producției suplimentare să fie făcută pe seama reducerii consumurilor specifice, a antrenării în circuitul industrial a rumegușului și deșeurilor de fabricație. De asemenea, se urmărește realizarea unei fructuoase cooperări pentru introducerea tehnologiei de producție a semifabricatelor necesare fabricilor de mobilă.**

Așadar, eforturile înnoitoare ale colectivului de oameni ai muncii de la Fabrica de cherestea din Suseni privesc într-o mare măsură și realizarea unor obiective de producție care să atingă, în egală măsură, alte unități industriale de profil. Din acest punct de vedere, cei pe care-i vizităm sînt un exemplu de loialitate și de colaborare productivă cu celelalte fabrici din domeniul industriei forestiere din județul Bistrița-Năsăud.

★

Inimoșii modelatori ai esențelor lemnoase sînt harnici, în aceeași măsură, și pe terenul de sport. Aflăm, cu satisfacție, de la președintele Comitetului sindical al C.E.I.L., tovarășul **Aurel Mihuț**, de existența unui plan de măsuri în direcția promovării pe scară largă în rîndurile muncitorilor forestieri din toate subunitățile aparținătoare, a educației fizice și sportului. La puțină vreme după elaborarea lui, s-a reușit ca nu mai puțin de 95 la sută dintre muncitorii celor 15 sectoare să devină membri ai asociației sportive. Se obțin astfel, din strîngerea cotizațiilor, între 5—6 000 lei pe lună, fonduri care sînt dirijate spre construirea de baze sportive în toate localitățile în care se află subunități ale întreprinderii. S-a reușit ca, fără nici o subvenție acordată din exterior, la sectorul exploatare Telciu, să se înceapă construirea unui stadion cu o pistă atletică și cu împrejmuire din gard de prefabricate, în interiorul căreia se mai află și terenuri de volei și de handbal ; la Bistrița a apărut un teren de volei cu zgură pe care se poate juca și tenis de cîmp, iar în timpul iernii poate fi folosit ca patinoar ; la Năsăud s-a construit un teren de tenis suprapus cu unul de volei, iar la Susenii Bîrgăului este în construcție o popicărie.

În aceste condiții, nu este greu de înțeles că și activitatea sportivă a devenit o pasiune pentru foștii pădurari de odinioară. Ei au reușit să promoveze două echipe în campionatul județean de fotbal și alta (Foresta Suseni) în divizia C, iar una din cele cinci echipe de volei a participat de mai multe ori, la barajul pentru divizia B. Sînt numai două dintre performanțele reușite în domeniul sportului de performanță. Dar și în rîndul masei mari de muncitori, educația fizică ocupă un loc de frunte. În prezent, se desfășoară competiția intitulată **„Cupa forestierului"** la tenis de masă, volei, șah, popice, fotbal și — ca o noutate — la tenis de cîmp.

Radu TIMOFTE

Mai sînt doar patru zile pînă la debutul în preliminariile C. M. de fotbal

CONTINUÎNDU-ȘI PREGĂTIRILE, LOTUL NAȚIONAL ESTE PUS ÎN FAȚA UNOR DIFICULTĂȚI NEPREVĂZUTE

● Portarul piteștean Stan a fost chemat în lot, în locul lui Adamache ● Dobrin, Dembrovschi și Deleanu s-au accidentat și refacerea lor în timp util este incertă

Fază din jocul-școală susținut ieri dimineață de tricolori în compania echipei de tineret Dinamo
Foto : S. BAKCSI

Lotul național de fotbal și-a continuat pregătirile în vederea meciului de miercuri, de la Helsinki, cu reprezentativa Finlandei, susținînd ieri dimineață, pe terenul de antrenament de la Snagov, un joc-școală în compania echipei de tineret a clubului Dinamo. Deși s-a desfășurat pe durata a două reprize de numai 30 de minute fiecare, acest joc a permis antrenorului Angelo Niculescu să încerce diferite formule de alcătuire a echipei și să ruleze, astfel, cu excepția lui Dobrin, pe toți componenții lotului, unele schimbări fiind, însă, forțate și de accidentările produse.

În prima parte a jocului, a fost trimis în teren următorul „11" : Eftimescu (portarul echipei de tineret Dinamo) — Sătmăreanu, Dobrău, Dinu, Nae Ionescu — Dumitru, Radu Nunweiller — Lucescu, Dembrovschi (Domide), Neagu, Fl. Dumitrescu, Răducanu (în aparat — în această repriză — poarta echipei adverse, iar înlocuirea lui Dembrovschi s-a produs la cîteva minute după începerea jocului datorită accidentării sale.

După pauză, lotul a apărut în următoarea alcătuire : Răducanu — Sătmăreanu, Dobrău, Anca, Deleanu — Dumitru, Hajnal — Lucescu, Domide, Neagu, Iordănescu. Spre sfîrșitul jocului s-a accidentat și Deleanu, fiind înlocuit cu Velea.

Fiind un joc-școală, antrenorul principal al lotului a oprit desfășurarea lui, cînd era cazul, pentru a face observații asupra anumitor faze de joc și a corecta diferite acțiuni individuale ale componenților lotului. În aceste condiții, nu a fost nici cazul să se țină o evidență a golurilor înscrise de tricolori.

După cum se poate desprinde din relatările de mai sus, efectivul lotului — cel convocat inițial, de 19 jucători, și anunțat în ziarul nostru — a devenit aproape complet prin sosirea lui Dinu, Anca și Dobrin. Spunem „aproape complet" pentru că nici după trecerea a 48 de ore de la reunirea lotului Adamache nu se prezentase alături de ceilalți tricolori și nu socotise necesar să explice în vreun fel absența sa.

În fața acestei neplăcute situații create de jucătorul brașovean — pe care nu o putem califica altfel decît ca o gravă abatere disciplinară, cu atît mai condamnabilă cu cît ea este înfăptuită în dauna unui lot reprezentativ al țării — s-a apelat de urgență la portarul piteștean Stan, cerîndu-se în acest sens și acordul F.I.F.A., deoarece jucătorul lui F.C. Argeș nu figura pe lista trimisă la forul internațional în vederea meciului de la Helsinki. Stan s-a și prezentat ieri la Snagov, în timpul jocului amintit, fiind folosit în repriza secundă, în poarta echipei de tineret Dinamo, pentru verificarea lui în fața tirului tricolorilor.

Rezolvarea problemei portarului de rezervă nu a reușit să risipească, însă, grijile factorilor responsabili ai lotului, care au devenit acum chiar mai mari în urma accidentărilor survenite. Astfel, Dobrin s-a prezentat la lot acuzînd o entorsă la șoldul stîng din ultimele minute ale partidei disputate miercuri seara în Luxemburg, motiv pentru care ieri a și fost scutit de antrenament. Dembrovschi (entorsă la gleznă) și Deleanu (întindere) s-au accidentat în jocul de ieri, devenind și ei indisponibili. Toți trei se află acum în îngrijirea medicului lotului, Dumitru Tomescu, și urmează tratamentul corespunzător, dar refacerea lor completă pînă la meciul de miercuri este incertă.

Astăzi, lotul își va continua pregătirile, susținînd pe terenul de la Snagov, începînd de la ora 16,30, un nou joc de verificare, cu echipa de tineret Petrolul Ploiești.

Constantin FIRANESCU

ȘAHIȘTII NOȘTRI LA OLIMPIADA DE LA SKOPLJE

Aseară a părăsit Capitala, îndreptîndu-se spre Skoplje (R.S.F. Iugoslavia), echipa masculină de șah a României, participantă la a XX-a Olimpiadă de șah (18 septembrie — 13 octombrie). Au făcut deplasarea : **Florin Gheorghiu, Victor Ciocâltea, Theodor Ghițescu, Emil Ungureanu, Dumitru Ghizdavu, Carol Partos.** Lotul este însoțit de antrenorii dr. O. Troianescu și D. Țucă.

În cursul săptămînii viitoare va pleca și echipa feminină a țării noastre, cuprinzînd pe **Alexandra Nicolau, Elisabeta Polihroniade** și **Gertrude Baumstarck.**

Cu prilejul Olimpiadei de la Skoplje va avea loc și Congresul extraordinar F.I.D.E., la care Federația română de șah va fi reprezentată, în adunarea generală și în diferite comisii, de prof. univ. I. Gudju, Fr. Hartman și S. Samarian.

Constănțenii Nistor și Antonescu resping un atac al studenților
Foto : T. MACARSCHI

RAPID A CÎȘTIGAT PRIMA EDIȚIE A „MEMORIALULUI IOACHIM POPESCU" LA FOTBAL

Pe stadionul Republicii din Capitală a avut loc ieri prima ediție a competiției **„Memorialul Ioachim Popescu"** organizată de clubul Sportul studențesc. Conform regulamentului, cupa pusă în joc a revenit echipei care, la egalitate de victorii, a beneficiat de cel mai bun golaveraj. Și aceasta a fost Rapid.

Iată scurte relatări despre cele două partide :

SPORTUL STUDENȚESC — FARUL 4—3 (1—1, 0—0), după penalty-uri

Evoluția echipelor, în majoritatea timpului, n-a satisfăcut așteptările. Atît bucureștenii, cît și constănțenii au lăsat impresia că doresc să nu primească goluri dar, în același timp, nici să înscrie. Pentru realizarea acestui scop, au pus accentul pe apărare și de puține ori au reușit să creeze acțiuni ofensive mai periculoase.

Deoarece după 90 de minute tabela de marcaj a arătat egalitate (1—1 ; autorii golurilor : I. Constantinescu — min. 59 — pentru Farul, Cojocaru — min. 63 — pentru Sportul studențesc) a fost necesar să se execute, conform regulamentului, penalty-uri pentru desemnarea învingătoarei. A cîștigat Sportul studențesc, care a transformat 3 lovituri de la 11 m față de 2

Pompiliu VINTILA

(Continuare în pag. a 4-a)

„SALATIERA DE ARGINT" PLEACĂ SPRE BUCUREȘTI, SĂPTĂMÎNA VIITOARE...

...O urmează echipa americană, în frunte cu Stan Smith

Avancronica mult așteptatei finale a „Cupei Davis" se îmbogățește, în fiecare ceas, cu noi elemente. Numai ieri, pe telefoanele și telexul redacției, ca și de la sediul Federației române de tenis, ne-au parvenit o serie întreagă de știri deosebit de interesante, legate de marele eveniment sportiv pe care-l va trăi Bucureștiul, la mijloc de octombrie.

De dincolo de Ocean ne sosește vestea itinerarului pe care-l vor parcurge oaspeții noștri, viitorii adversari ai lui Năstase și Țiriac pe terenul finalei, tenismenii americani. Dar ei vor fi precedați de faimoasa „Salatieră de argint", mult mai grăbită... Trofeul, pentru care se va da luptă pe ghemuri și seturi, sosește la București încă de săptămîna viitoare.

Și iată cum arată caravana echipei S.U.A. și programul traversării. Americanii deplasează un lot de 6 jucători, dintre care vor fi reținuți — firește — cei 4 echipieri avînd drept de joc în meci. Ei au fost comunicați în următoarea ordine (alfabetică, desigur) : *Eddie Dibbs, Erik van Dillen, Tom Gorman, Brian Gottfried, Stan Smith, Harold Solomon.* Iată-l deci pe supercampionul american Stan Smith, cîștigătorul ultimului Wimbledon, înconjurat de o întreagă suită de tineri tenismeni, fiecare putînd pretinde la un loc în formația de bază.

După cum lesne se poate vedea, lotul american este alcătuit pe baza a două criterii : cel al ultimelor rezultate și cel al funcției deținute în echipă. Astfel, au fost reținuți jucătorii cei mai în formă, remarcați la ultimele turnee și mai cu seamă în campionatele internaționale ale S.U.A. N-au făcut obiectul selecționării, jucători ca Jimmy Connors sau Clark Graebner, care au ieșit din primele tururi la Forest Hills. Surprinde totuși absența lui Roscoe Tanner, calificat în rîndul primilor 8 la marele turneu. Pentru Gorman, decisivă va fi, probabil, comportarea sa în jocurile de acomodare de la Paris. Între el și — bineînțeles — Solomon, va fi desemnat al doilea titular. Cît privește pe Van Dillen, acesta intră în vederile lui Dennis Ralston numai pentru proba de dublu, unde face un cuplu tradițional cu „uriașul" Smith. Celelalte nume sînt sinonime cu activitatea de sparing-parteneri.

Echipa americană pleacă din New York la data de 30 septembrie, însoțită de căpitanul nejucător *Dennis Ralston* și condusă de *Robert Colwell*, președintele federației de tenis a S.U.A. Ea va face însă o

Radu VOIA

(Continuare în pag. a 4-a)

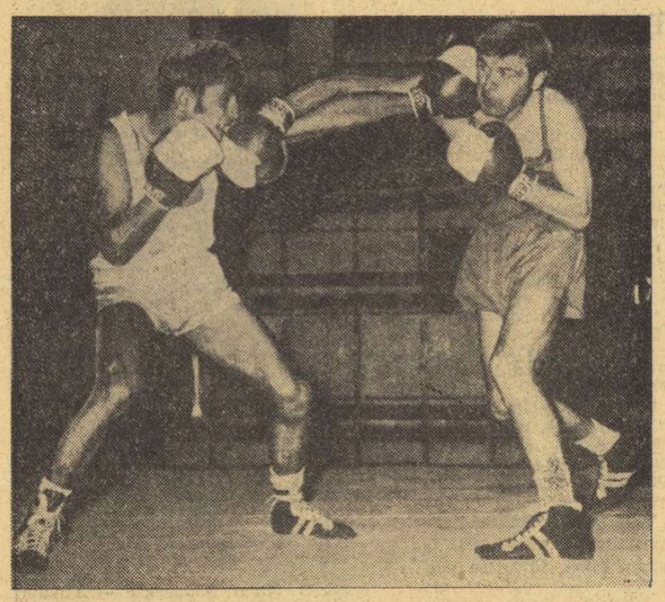

Șt. Boboc (stînga) expediază o laterală adversarului său Lucian Constantin.
Foto : M. THEO

O GALĂ DE BOX PLĂCUTĂ, LA DINAMO

Lăudabilă inițiativa Comisiei de box a municipiului București și a secției de la Dinamo, de a organiza reuniunea de sîmbătă seara, din sala clubului din șoseaua Ștefan cel Mare! Chiar dacă, din programul anunțat inițial, au absentat cîțiva pugiliști a căror evoluție era așteptată cu interes (Paul Dobrescu, Constantin Stanef) gala a fost plăcută, cîteva partide s-au ridicat la un nivel tehnic și spectacular care a corespuns exigenței spectatorilor. Cînd afirmăm aceasta, ne gîndim la meciurile **Șt. Boboc — L. Constantin, E. Gorea — P. Anton, I. Mageri — N. Paraschiv, Gh. Ene — D. Filip,** în care învinșii ca și învingătorii au practicat un box plăcut, cu faze spectaculoase, care au ridicat nivelul reuniunii.

Dintre boxerii juniori i-am evidențiat pe **S. Ciubotaru** (C.S.S.) și pe elevii tînărului antrenor **Ilie Toma** (A.S.I.C.M. 1), **Dumitru Tiron** și **Ion Dumitru**, sportivi care s-au prezentat foarte bine pregătiți și cu un bagaj de cunoștințe tehnice destul de bogat.

Cei mai bine dintre seniori s-a prezentat Șt. Boboc. Deși a evoluat la o categorie superioară de greutate (mușcă) și în compania unui adversar puternic și bine pregătit fizic, el s-a dovedit un boxer tehnic, de clasă.

Rezultatele : S. Ciubotaru b.p. V. Fieraru, D. Tiron b.p. M. Stamatescu, I. Dumitru b.p. D. Sima, D. Petropavlovski b.p. A. Bucur, Șt. Boboc b.p. B. Constantin, I. Titianu m.n. V. Stan, E. Gorea b.p. P. Anton, I. Mageri m.n. N. Paraschiv, Gh. Ene m.n. D. Filip, D. Mihalcea b.p. C. Nicolae.

ECHIPELE DE BASCHET ÎN AȘTEPTAREA COMPETIȚIILOR INTERNE ȘI INTERNAȚIONALE

Ieri, la ora prînzului, cînd poștașul a adus la sediul federației de baschet corespondența expediată în ziua de 15 septembrie, am putut afla, în sfîrșit, spectaculoasele transferări pe care zvonurile le anticipau, iar formele regulamentare le-au confirmat.

Astfel, cele mai prețioase achiziții le-a făcut campioana masculină a țării, Dinamo București, care i-a legitimat pe cunoscuții internaționali *Popa* și *Georgescu* de la Politehnica București, pe *Rotaru* (de la același club) și pe talentatul junior *Niculescu*, de la Liceul nr. 35 București. În felul acesta, dinamoviștii au alcătuit un lot puternic care, sperăm, va putea face față mai bine în dificilele confruntări din cadrul C.C.E. Steaua s-a întărit prin venirea internaționalului *Pîrșu* de la Politehnica București, a lui *Ioneci* de la I.E.F.S. și a lui *Ronay* de la Universitatea Cluj. Politehnica București, evident slăbită prin plecarea baschetbaliștilor amintiți, va încerca să-și mențină poziția din clasamentul campionatului trecut prin aportul jucătorilor rămași și al noilor legitimați : *Czell* de la Rapid, *Molin* de la Steaua, *Zisu* de la Dinamo și juniorul *Posa* de la Școala sportivă nr. 2 București. În rîndul formațiilor bucureștene, vom mai menționa revenirea lui *Vlădescu* de la Steaua la Rapid și legitimarea foștilor dinamoviști *Bradu* și *Gh. Dumitru* la Voința. În ceea ce privește echipele provinciale, se constată o rămînere pe poziții, singurele modificări producîndu-se la Universitatea Timișoara, prin plecarea lui *Viciu* (golgeterul campionatului 1971—1972) la Voința Timișoara, și la Universitatea Cluj care i-a legitimat pe *Șt. Nagy* de la Mureșul Tg Mureș și pe *Schuller* de la Știința Mediaș.

La fete, de asemenea transferări de răsunet, prima fiind produsă de trecerea maestrei sportului *Ileana Gugiu* de la Politehnica la Rapid. Deoarece nu are dezlegarea clubului studențesc, apreciata internațională va suporta în divizia A carantina regulamentară de un an de zile, dar va putea evolua în partidele Cupei campionilor europeni. În aceeași situație (carantină de un an) se găsesc *Viorica Boca* (cea mai eficace jucătoare a sezonului trecut) venită de la Crișul Oradea la Politehnica, *Maria Roșianu* (de la Rapid la Voința București) și *Liliana Popescu* (de la Progresul la I.E.F.S.). În schimb, s-au legitimat cu drept de joc imediat *Ildiko Villanyi* și *Ileana Dobosi* (de la Sănătatea Satu Mare) la Universitatea Timișoara, *Marcela Topor* (Politehnica) la Crișul Oradea, *Ecaterina* și *Elisabeta Pajtek* (Constructorul Arad) la Rapid, *Mariana Andreescu* (Lic. nr. 35) la Voința București, *Valentina Degeratu* (Progresul) și *Tamara Todorsciuc* (Șc. sp. Satu Mare) la I.E.F.S.

D. STANCULESCU

TAMPERE — VIITOAREA GAZDĂ A C. M. DE CAIAC-CANOE

Viitoarele campionate mondiale de caiac-canoe se vor desfășura între 26 și 28 iulie 1973 la Tampere (Finlanda). Hotărîrea a fost luată cu prilejul Congresului federației internaționale de specialitate, care a avut loc la München în 1973, campionatele mondiale pentru juniori se vor desfășura, în Polonia, la Walcz.

sport Magazin

CLUBUL „ILIE NĂSTASE"

Știm de mult că tenismanul nostru nr. 1 n-are admiratori numai la București, sau pe întinsul României, ci și în întreaga lume. Dovada ne este dată aproape zilnic, cînd în importantul stoc de scrisori ce ne parvin la redacție cu mențiunea „pentru Ilie Năstase" încep să apară tot mai multe ștampile purtînd numele unor localități de dincolo de hotarele țării. Scrisori din Anglia, Franța, Suedia, Italia, Polonia, Uniunea Sovietică — toate conținînd rînduri de omagiu pentru asul rachetei.

Cu acestea ne-am obișnuit de mult. Ce nu știam însă este că admirația pentru extraordinarul „Nasty" ia și forme organizate. Iată, o scrisoare ce ne-a parvenit recent din Londra ne informează că în capitala britanică a luat ființă un **Club al admiratorilor lui Ilie Năstase!** Club în toată regula, cu președinte, secretar, responsabili și — bineînțeles — o mulțime de membri. Nu lipsește nici hîrtia cu „en-tête" așa cum se vede din facsimilul alăturat.

Dar să dăm cuvîntul rîndurilor scrisorii, care sună cam așa:

„Vă scriu din partea Clubului admiratorilor lui Ilie Năstase din Marea Britanie, care a fost format fiindcă atît de mulți oameni ar dori să știe mai mult despre Ilie și meciurile pe care le susține. Din nefericire, Ilie joacă foarte puțin în Anglia (n.n. așa am putea s-o spunem mai bine noi!) **iar presa și televiziunea noastră nu se ocupă de toate turneele internaționale și meciurile de Cupa Davis (n.n. idem). V-am fi, de aceea, foarte recunoscători dacă ați putea să ne trimiteți cîteva informații, rezultate și fotografii ale lui Ilie, pentru atît de numeroșii săi admiratori din Anglia. Știm că el este foarte iubit în țara sa și de aceea vă cerem sprijinul. Ziarele noastre n-au scris prea mult despre recentele voastre succese din Cupa Davis, dar noi am vrea să felicităm întreaga voastră echipă. Am fi bucuroși să primim și adresele oricărui club sau persoane din România, care se interesează de evoluția lui Ilie Năstase și ar dori să ne scrie. Vă mulțumim dinainte"** etc.

Semnează: **Linda Warren**, secretară responsabilă cu relațiile publice. Adresa — **53 Oakwood Avenue, Purley, Surrey, Anglia.**

O mențiune specială: președinte este **Linda Gianotti.** Deci, tot o... fată!

Interesant, nu?

THE ILIE NĂSTASE FAN CLUB

PRESIDENT
Linda Giannotti
PUBLIC RELATIONS
Linda Warren
NORTHERN SECRETARY
Pat Foreman
SOUTHERN SECRETARY
Brenda Barber

VICTORIA BICICLETEI

Recomandată de cardiologi ca remediu contra infarctului, recunoscută drept vehiculul ideal de către campaniile contra poluării aerului, bicicleta a trecut la ofensivă atacînd automobilul, în însăși imperiul lui — Statele Unite. După datele statistice, încă înainte de sfîrșitul acestui an americanii vor rula liniștiți pe străzile și șoselele lor aglomerate în 80 de milioane de biciclete!

Cifra aceasta va depăși numărul de automobile aflate în circulație și este comunicată de „Bicycle Club of America", care adaugă, de asemenea, că producția de biciclete va depăși anul acesta toate cifrele anterioare.

Pe măsura dezvoltării ciclismului, clubul menționat se preocupă de găsirea unui sistem practic de înmatriculare spre a se putea lupta contra furturilor. Pe întreg teritoriul S.U.A. au fost furate în ultimele luni 4 milioane de biciclete, dintre care aproape o jumătate de milion numai în California.

REFLECȚII FOTBALISTICE

Ajuns față în față cu portarul a șutat cu sete. Abia pe urmă și-a dat seama că este poarta echipei sale.

Dacă arbitrul de centru părtinește echipa adversă, nu este totul pierdut. Mai sînt și arbitri de tușă.

De cînd este cotat ca mare fotbalist, nu-l mai încape nici echipamentul.

Ca junior era un fotbalist de perspectivă. Ca senior, este un fost fotbalist de perspectivă.

Dintr-o cronică sportivă: **„Întîlnirea dintre cele două echipe a fost foarte colorată".** Într-adevăr, în teren au putut fi văzute numai cartonașe galbene și roșii.

Dumitru NEGREA

GHETELE LUI PELE ȘI PANTOFII LUI NICULAE

...Mărturisim că nu l-am crezut, atunci, cînd pe culoarele redacției, în primăvară, ne-a spus: *„Plec la Olimpiadă, pe jos"*. *Niculae D. Niculae*, cel care rostise aceste cuvinte, este un personaj pitoresc în viața... redacțiilor din Capitală. Un bărbat scund, brunet, cu mustăcioară, modest, simpatic — fost mărșăluitor în lotul național prin 1950. Este macaragiu — de peste 24 ani — la Uzinele Vulcan din Capitală și corespondent de presă la aproape toate ziarele centrale.

„Nea Niculae", în ciuda celor 51 de ani ai săi, pe la jumătatea lunii iunie a plecat pe jos spre München: Craiova — Drobeta Tr. Severin — Timișoara — Oradea — Borș. Aici, la punctul de frontieră, o vameșă, uitîndu-se la el mirată, se minuna: „Am mai văzut trecînd pe aici oameni pe biciclete, motociclete, ba chiar căruțe. Dar pe jos?..." Și Niculae s-a tot dus. A trecut prin Ungaria — unde cineva l-a sfătuit să-și cumpere un sac de dormit — și astfel s-a descurcat apoi mai ușor în Cehoslovacia și Austria. De multe ori s-a odihnit noaptea, în cabane, păduri sau chiar pajiști cu flori și greieri. La Bratislava a avut însă o puternică criză de reumatism la picioare. Plîngea și se hotărîse să se întoarcă în țară, cînd l-au întîlnit niște turiști români. Aceștia i-au dat calmante, l-au încurajat și l-au sfătuit să nu se dea bătut.

A pornit mai departe, străbătînd Austria — în portul Viena l-au primit ca pe un frate marinarii de pe vasul românesc Oltenița — ajungînd pînă în apropierea granității R. F. a Germaniei. Aici, o mașină cu fuzeta ruptă îndreptîndu-se spre el ca un bolid, l-a obligat să se arunce într-un șanț ca să se salveze. S-a lovit rău la picioare, dar tot nu s-a dat bătut. A ajuns — în ultima parte cu trenul — la München, unde, Nicolae D. Nicolae a devenit un fel de vedetă. A locuit în blocul presei — singur în cameră cu baie și televizor — a fost eroul a trei emisiuni de televiziune, înaintea deschiderii jocurilor a fost filmat, alergînd pentru a încerca pista marelui stadion olimpic.

— *După așa reclamă*, ne spunea zilele trecute la redacție, *am început să... dau autografe. Cum eram văzut mi se întindea o hîrtie și creion. Cîțiva lucrători din personalul unui restaurant francez — detașat din Franța, pe timpul jocurilor — m-au rugat, după ce le-am dat autografe să le fac cinstea să rămîn invitatul lor pînă la încheierea jocurilor, timp în care să servesc numai mîncăruri franțuzești. Le-am făcut cinstea și m-am îngrășat cu 4 kg, adică tot atît cît slăbisem pe drum la venire.*

În satul olimpic, Niculae D. Niculae n-a fost un musafir nebăgat în seamă...

Niculae al nostru este un interlocutor plăcut, care povestește, povestește, cu aerul unui mucalit. Îl asculți și... te gîndești cu părere de rău la spațiul mic pe care îl ai la dispoziție pentru a-i consemna amintirile de călătorie. Reținem pentru sfîrșit una din ele:

— *Sub tribunele marelui stadion, era o expoziție a firmei Adidas, unde reprezentanții fabricii vindeau produse sau făceau contracte. Au auzit de mine, mi-au luat pantofii cei vechi și mi-au dat alții noi. Și știți ce au făcut cu cei vechi? I-au pus într-o vitrină alături de pantofii lui Bikila Abebe, ghetele lui Pele și a altor celebrități sportive.*

Rezistența de sportiv a macaragiului de la Vulcan, Niculae D. Niculae, ambiția sa, l-au ajutat să facă o plimbare frumoasă, să viziteze multe orașe din Europa, să vizioneze — la fața locului — ediția jubiliară a Olimpiadei de la München.

Felicitări Niculae!

Modesto FERRARINI

DESPRE INTELIGENȚĂ

Cînd adeseori văzduhul deasupra stadioanelor se înroșește de epitete entuziaste, multe dintre ele se adresează nu numai forței, curajului, ambiției sportivilor, ci și Inteligenței lor. Inteligenței cu care (oricîte prejudecăți am avea) Gerson geometrizează pe gazon cu balonul, Inteligenței cu care Năstase își persiflează pur și simplu adversarul din partea cealaltă a fileului, Inteligenței cu care Eddy Merckx își regizează lovitura de teatru a finișului său fulgerător.

O, cîte ore, zile, luni de aplauze nu s-au adresat și se adresează Inteligenței sportivilor aleși, marilor sportivi. Săritorilor cu prăjina, veritabili cascadori ai norilor primăvărateci și ai soarelui în asfințit, construindu-și fiecare săritură cu minuția unor cosmonauți; alergătorilor de maraton, adevărați yogini ai fugii, atleți ai unui spirit ce domină prin dozare și calcul, prin spirit de prevedere, anatomia forțată de zecile de km alergați. Asta ca să nu mai vorbim despre marii strategi silențioși (dar și malițioși) ai tablelor de șah, psihologi ai neprevăzutului, maeștri ai turnirurilor delicate și totuși categorice.

Dacă stăm și reflectăm puțin, putem afirma, fără să forțăm deloc nota și fără să lungim plictiștitor lista exemplarelor că, oriunde e vorba de reușită, de artă a execuției, de record, de victorie, își anunță și Inteligența, neobosita, nobila ei prezență.

Dan MUTAȘCU

DE PE PODIUMUL OLIMPIC PE CEL AL... OFIȚERULUI STĂRII CIVILE

Sosit marți noaptea de la München, maestrul emerit al sportului *Gabriel Kicsid*, component al echipei masculine de handbal a țării noastre, clasată în întrecerea olimpică pe locul III, deci deținătoare a medaliilor de bronz, a stabilit un veritabil record de viteză... matrimonială. În timp ce alți colegi de echipă nu deșertaseră încă de tot sacul cu povești olimpice, el a grăbit pasul pentru a obține actele de căsătorie și, ieri dimineață, l-am văzut pe „podium" la ofițerul stării civile, unde s-a oficiat căsătoria sa cu tînăra profesoară de matematică *Elena Csere* din Brașov.

Au venit să felicite pe proaspeții căsătoriți, componenții echipei de handbal Steaua, din care fac parte și profesorul de educație fizică Gabriel Kicsid, precum și antrenorul federal *Nicolae Nedef*, cel care în ultimul an a... suferit împreună cu mirele de-a lungul lungilor zile de pregătire și de competiții preolimpice. Stima și dragostea colegilor de echipă au dat acestei scurte dar frumoase festivități o notă aparte, cu atît mai mult cu cît *Gabriel Kicsid* reprezintă în handbalul nostru de performanță, îmbinate excelent, tinerețea și experiența internațională. Pentru că, deși abia a împlinit 24 de ani, el a îmbrăcat totuși de 98 (!) de ori tricoul selecționatei țării, pentru care a înscris 221 de goluri.

Așa încît, la tradiționala urare de ani mulți și fericiți s-a adăugat, aproape firesc, același gînd și pentru viitoarea activitate sportivă a tînărului Gabriel Kicsid.

CĂRȚI NOI ÎN LIBRĂRII

CONSTELAȚIA VALORILOR SPORTIVE *)

Editura Militară este — alături de Editura Stadion — poate singura instituție specializată în tipărirea cărților, preocupată în a oferi publicului larg lucrări aparținînd educației fizice și sportului, domeniu cu multiple posibilități de investigație, nu numai din punct de vedere tehnic. Exemplele în sprijinul acestei afirmații sînt numeroase. Unul dintre ele este și recentul volum intitulat **„Constelația valorilor sportive"** semnat de doi binecunoscuți ziariști sportivi, **Mihai Ionescu** și **Ion Cupen.**

În cele 239 de pagini ale cărții, autorii prezintă pasionaților sportului — dintr-un unghi inedit — 26 de foste și actuale glorii ale stadioanelor. Sînt rememorate aici, „faptele" Iolandei Balaș, ale lui Mihai Bîră, Gheorghe Constantin, Ion Voinescu, Vasile Zavoda, Ion Kunst-Ghermănescu, Romel Platon, Cornel Oțelea, Gheorghe Gruia, Gheorghe Viziru, Mircea Dobrescu, Gheorghe Negrea, Gheorghe Berceanu, Mărgărit Blăgescu, Petre Cosmănescu sau Ilie Năstase — pentru a nu aminti decît cîteva nume, desprinse la întîmplare din paginile volumului. Numeroase fotografii, care imortalizează cele mai importante momente din cariera fiecărui sportiv, completează cu discreție cuvîntul scris.

În loc de orice recomandare, ne luăm permisiunea, să citățm din prefața semnată de regretatul poet **Nicolae Tăutu: „Iată o carte a vedetelor, a stelelor de primă mărime, a maeștrilor, o „constelație" scumpă amintirilor noastre, ale celor care mai visăm și astăzi un zbor al Iolandei Balaș, o pătrundere a lui Cosmănescu, un salt de panteră al lui Voinescu sau mișcea de pumni a lui Dobrescu".**

*) Mihai Ionescu, Ion Cupen — Constelația valorilor sportive, Editura Militară, 1972, 239 pag., 6,75 lei.

PENTRU A CUNOAȘTE CÎT MAI BINE ARTA ȘAHULUI *)

Comentariile pe marginea „meciului secolului" dintre marii maeștri Fischer și Spasski nu s-au stins încă în rîndul iubitorilor șahului. De aceea, considerăm oportună apariția în acest moment a volumului **„Finaluri complexe de șah"** semnat de **Mihai Rădulescu**, care oferă celor interesați noi repere în analiza partidelor din această interesantă confruntare, dar, în primul rînd, posibilitatea ridicării nivelului de cunoștințe de specialitate. De altfel, după cum singur mărturisește autorul, **„lucrarea aceasta se adresează tuturor amatorilor de șah, dar mai cu seamă celor care tind spre performanțe deosebite în acest sport".**

Autorul, avînd ca punct de plecare partidele susținute de mari maeștri ai genului (Lasker, Capablanca, Alehin, Euwe, Botvinnik, Smislov, Tal, Petrosian etc.), face analize profunde și riguroase asupra unor „finaluri", oferind o autorizată „introducere" în acest important capitol al jocului de șah.

Dar, pentru a nu răpi cititorilor plăcerea analizei unor interesante și celebre partide, încheiem scurta noastră prezentare, cu specificația că Editura Stadion, prin publicarea acestui volum răspunde interesului tot mai crescînd al publicului pentru acest sport al minții.

*) Mihai Rădulescu — Finaluri complexe în șah, Editura Stadion, 1972, 205 pag, 11 lei.

VREȚI SĂ FIȚI SUPLI? *)

Într-un recent film documentar, proiectat pe ecranele cinematografelor, și care avea drept subiect obezitatea, se făcea precizarea că unul din cinci cetățeni suferă de această stare maladivă.

Considerînd acest subiect de interes general, Editura Stadion a scos recent de sub tipar volumul **„Obezitatea și combaterea ei"** de **Ginetta Stoenescu** și **Petre Radovici.**

Utilizînd mijloacele culturii fizice medicale ca element de luptă împotriva excesului ponderal, autorii oferă celor interesați un „minirețetar" pentru combaterea obezității. După o succintă și documentată introducere, privind cauzele și formele, indicațiile privind tratamentul, norme de nutriție, sînt prezentate o serie de exerciții de gimnastică (însoțite de desene explicative) — diferențiate pe sexe — care sînt, de altfel, considerate principalele modalități de combatere a obezității.

Cunoscînd datele statistice medicale cu referire la consecințele obezității, recomandăm această carte, nu numai spre consultare, dar și spre aplicare.

*) G. Stoenescu, P. Radovici — Obezitatea și combaterea ei, Editura Stadion, 1972, 196 pag., 5,25 lei.

Emanuel FANTANEANU

POVESTEA ȘAHULUI

Mulți dintre cititorii noștri — mai ales cei tineri, care se pasionează pentru „sportul minții", șahul — poate că nu cunosc atît de... cunoscuta „poveste a șahului". Iat-o, în cîteva cuvinte:

Se spune că un înțelept a prezentat șahului Persiei un nou joc: șahul. Încîntat de acest joc, suveranul l-a întrebat pe descoperitorul lui, ce dar i-ar surîde.

— Păi, să-mi dați o boabă de grîu pentru primul pătrățel, două pentru al doilea, patru pentru al treilea, opt pentru al patrulea și așa mai departe.

— Ceea ce îmi ceri tu este o nimica toată! Îți dau!

Șahul nu și-a putut ține făgăduiala. De ce? Fiindcă la cel de al 64-lea pătrățel (încercați să socotiți și dv.) numărul boabelor de grîu era de 9 223 372 036 854 775 808.

Această cantitate nu putea fi acoperită de recolta pe un an a întregului glob!

Olteanul Gheorghe Berceanu a cucerit medalia olimpică de aur

AMZA PELEA: Ce veniși, mă Gheorghe, numa' cu una? Or, n-avuseși cobilița la tine să le cari pe toate!...

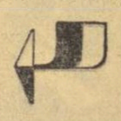

Pescarul!

Desene de **AL. CLENCIU**

Ivan Patzaichin a cucerit la München o medalie de aur și una de argint

RĂSPUNDE Ion Poștașu

ION VASILESCU, BRAȘOV. Nu respingem nici unul din sfaturile dv., dar ne permitem să vă dăm și noi unul: lecturați din nou, cu atenție, ziarul nostru nr. 7162, în pagina a IV-a veți găsi rezultatele... reclamate de dv. Ați trecut, de asemenea, și peste informația că Finlandei i-a fost retrasă medalia de bronz cucerită la pentation modern. Este necesar să vă mai lămurim că, la lupte libere categoriile 48 și 62 de kilograme, s-a acordat cîte o singură medalie de bronz. Dar, chiar dacă reprosurile pe care ni le adresați nu sînt după cum vedeți, întemeiate, noi vă mulțumim pentru bunele dv. intenții, precum și pentru unele sugestii. Gîndiți-vă, însă, la multitudinea sporturilor și, în opoziție, la spațiul nostru restrîns.

GRIGORE PRELIPCEANU, CARANSEBEȘ. Nu știu ca Robert Fischer să fi urmat cursurile vreunei facultăți. Dacă a făcut-o, probabil că a dat răspunsurile... în plic!

IONEL GHEORGHIȚĂ, COMUNA INDEPENDENȚA. Dumitrache a executat două lovituri de la 11 metri, pentru departajarea echipelor Dinamo și Jiul, în semifinala „Cupei României". El a transformat-o pe prima, dar a ratat-o pe cea de a doua. Cineva trebuia să rateze. Altfel, n-am fi știut nici pînă astăzi cine este a doua finalistă!

IOAN MERDARIU, COMUNA BUCIUMENI. 1. Iancu, de la F.C. Galați (dacă o mai fi acolo.!) este fostul centru înaintaș al Farului. 2. **„Fiindcă marii maeștri Fischer și Spasski sînt la o distanță prea mare, vă cer dv. o lămurire".** Nu-mi dau seama dacă trebuie să mă supăr sau să mă bucur! Oricum, vă răspund: de la ultima mutare de piesă sau schimb de pioni, jucătorul care are rege și turn trebuie să-și dea mat adversarul, rămas pe tablă doar cu regele, în maximum 50 de mutări, fără ca aceeași poziție să revină de trei ori. Dar, chiar și în partidele începătorilor, matul survine mult mai repede. Jucătorii consacrați nici nu mai continuă. Este drept că sînt și mai puțin ambițioși decît cei care se află la a.b.c.-ul șahului!

DANA DONICI, PIATRA NEAMȚ. Chiar așa? Ați ajuns la... cutițe cu colegul dv. Virgil, din cauza medaliilor olimpice? Dv. susțineți că sînt din aur masiv, iar el spune că sînt, doar suflate cu aur. Mi-e teamă că o să ajungeți la cuțite și-cu mine! Și eu susțin același lucru ca și colegul dv. de serviciu, Virgil. Să vă spun și cîte grame de aur conțin: 6.

DANA RĂILEANU, SUCEAVA. Regret, dar nu am fotografia fotbalistului Dinu, de la Dinamo, și nici a altor sportivi. Oricum, mi-ar fi imposibil să fac față solicitărilor care mi se fac în materie de fotografii, începînd cu cea a lui Ilie Năstase. Doar să las pe altul în locul meu și eu să mă apuc de fotografiat!

ING. MIRCEA BUZESCU, BUCUREȘTI. Același răspuns.

FERENC FEKETE, TG. MUREȘ. **„Aflt în anii 1970 și 1971, cît și anul acesta, am fost în excursii cu bicicleta, pe teritoriul țării, parcurgînd peste 2 500 de kilometri, împreună cu colegii mei din anul III, de la liceu, Geza Páll, Szolt Ferenczi și Csabo Szatmari".** Ne spuneți că ați întîmpinat greutăți în privința cazării. Dar cicloturiștii nu se dau bătuți cu una cu două. Mai ales, cînd sînt tineri. Ce v-aș putea urа pentru viitorii 2 500 de kilometri pe care îi veți parcurge? Să nu vi se strice bicicletele!

CONSTANTIN GORUN, COMUNA BĂRBĂTEȘTI. Ați înclinat un pariu în materie de memorie... microbistică. L-ați cîștigat. Cele trei meciuri dintre Petrolul și Wismut Karl Marxstadt, disputate cu un deceniu în urmă, în cadrul „C.C.E.", s-au încheiat cu următoarele scoruri: 2—4, 2—0 și 0—4 (ultima partidă s-a disputat la Kiev).

Ilustrații: N. CLAUDIU

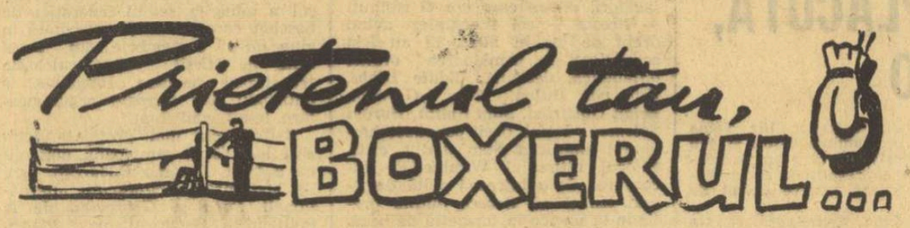

Antrenorul: — Va să zică, mîine — pe ring...

Boxerul: — Da...

Antrenorul: — Pe viitorul tău adversar îl cheamă Iepure, dar el e departe de a fi un iepure...

Boxerul: — Da...

Antrenorul: — Este un luptător bun și un adversar periculos, dar nu trebuie să luăm în seamă toate astea și trebuie să te gîndești mereu, trebuie să fii convins, înainte de toate, că el este prietenul tău, că nu-ți vrea răul... Și că, indiferent cine ar cîștiga — învingătoare va fi marea prietenie sportivă dintre voi.

Boxerul: — Da...

Antrenorul: — Bagă de seamă că e foarte tenace. Ce tactică vei aplica? (Sare de pe banchetă spre a face o demonstrație). Imediat după gong te arunci asupra lui în luptă. Elementul surpriză, îți amintești elementul surpriză? Din cauza surprizei, el se descoperă, iar tu îi aplici lovitura ta necruțătoare, căreia nu-i rezistă nimeni, îl dai grămadă și... VICTORIE!

Boxerul: — Da... Dar dacă el nu se descoperă?

Antrenorul: — (sărind din nou de pe banchetă). În cazul ăsta, atragi focul asupra ta, după metoda lui Enghibarian. Adversarul o să arunce, în față, spre tine, o lovitură, tu eschivezi, elegant, larg, iar el... din nou, aceeași figură. Iar tu, cu o directă de stînga, la ficat!... El, brusc, își va apăra ficatul, iar tu... cu o directă de dreapta, la plex! Zguduit, el o să-și apere corpul, se va ascunde după o gardă joasă, și atunci... ha! ha... tu ce vei avea de făcut? La figură! Ca un trăsnet! La cap!... Zdrobitor, ca un ciomag... ca o măciucă... buzdugan nu altceva! El își va proteja capul din nou. Ei, și atunci, fără a-i mai da răgazul să se dezmeticească, îi administrezi o serie de vreo douăzecișicinci de lovituri, iar el... podeaua! La podea cu el! Ca un zid dinamitat, ca un copac trăznit!... Unu, doi, trei, patru, cinci, șase, șapte, opt, nouă, aut! K.O.! VICTORIE! Tu... ești campion!

Boxerul: — Da...

Antrenorul: — (sare iar, surescitat, nebun de fericire) — Principalul lucru e să nu-ți fie milă de adversar. Chiar dacă el, întîmplător, cade și se ridică imediat, nu-l lăsa să-și vină în fire. Lovește! Lovește! Și iar lovește! Iar el va cădea iar la podea... VICTORIE!

Boxerul: — Da...

Antrenorul: — Lovește căci ești foarte puternic! Pocnește-l așa ca să uite drumul către casă!

Boxerul: — Dar... atunci cum rămîne cu prietenia?

Antrenorul: — Prietenia? Care prietenie? A, da, firește, prietenia, cum să nu... Dar desigur, dintr-o treabă ca asta, prietenia n-are decît de cîștigat. Numai de cîștigat!

(Traducere de **Anatol GHERMANSCHI**)

HANDBALUL CÎȘTIGĂ TEREN ȘI LA SATE

— Considerații pe marginea turneului final al „Cupei tineretului de la sate" —

Într-unul din numerele anterioare ale ziarului nostru, am trecut în revistă o serie de aspecte relevate pe parcursul întrecerilor de oină din cadrul „Cupei tineretului de la sate", promițînd să revenim cu cîteva considerații și asupra disputelor de handbal prilejuite de aceeași competiție.

În dorința lor de afirmare, cele 80 de formații prezente au practicat un handbal curat, presărat adesea cu execuții tehnice reușite și cu soluții pline de fantezie în fazele de finalizare. Desigur, cele mai valoroase „trupe" le-au aliniat formațiile laureate — Recolta Ditrău, fete și Avîntul Periam, băieți — fapt care, de altfel, le-a facilitat victoria finală. Despre acestea am vorbit, însă, în cronicile la zi, propunîndu-ne ca în rîndurile ce urmează să analizăm comportarea celorlalte combatante.

Mai întîi, învinșele din partidele decisive. Recolta Bod (feminin) a dovedit aceeași bună pregătire ca și echipa campioană sătească, fiind însă mai puțin rutinată ca adversara sa. Am aflat, stînd de vorbă cu antrenorul Reinhold Kreisel, că echipa de care se ocupă este o adevărată pepinieră a „divizionarelor" brașovene, spre care și-au luat „zborul" jucătoare de talent ca Doina Radu, Daniela Cîrtoc, Marilena Rohan, Mariana Meret, altele ca, de pildă, Brunhilde Geimen și Heda Rhein, pregătindu-se pentru întîlnirea cu primele „scene" ale handbalului nostru.

Știința Sibiu, cealaltă finalistă din competiția masculină, pregătită de prof. Virgil Bedicov, a demonstrat că în județ handbalul este unul din sporturile cele mai populare, dezvăluind și cîțiva jucători (Gh. Belu, O. Teodorescu, P Ghiță, V. și Gh. Iancu, V. Burlacu) capabili, în perspectivă, să abordeze

Echipa campioana sătească, Recolta Ditrău, la cîteva minute după meciul decisiv, susținut în compania formației Recolta Bod.
Foto: Ion MIHAICA

această disciplină sportivă la nivel de performanță.

O notă bună pentru „7"-le profesorului Oct. Bălteanu, Avîntul Berceni, care a terminat neînvinsă competiția, ratînd, doar din pricina golaverajului, calificarea în finală.

Am asistat și la partidele echipelor clasate în urma celor despre care am pomenit pînă acum, descoperind și în componența acestora jucători bine clădiți fizic ca Gheiza Vass, un fel de Gruia al formației sale (Unirea Hereclean) sau alții, rapizi și cu o tehnică destul de bună, ca Fl. Olaru (Progresul Circea) și Nic. Coman (Recolta Săveni).

În general, întrecerile de handbal s-au ridicat la o cotă valorică superioară edițiilor precedente, „prinzînd" tot mai mult la sate, așa cum este, de altfel, normal într-o țară, al cărui handbal se bucură de un binemeritat prestigiu internațional.

Tr. IOANIȚESCU
Dumitru NEGREA

CICLISM

TURUL JUDEȚULUI CLUJ

Etapa a III-a a revenit lui M. Hrisoveni (Brăila)

CLUJ, 16 (prin telefon). După o luptă extrem de strînsă, etapa a III-a, desfășurată pe ruta Cluj-Huedin-Cluj (100 km), a dat cîștig de cauză lui M. Hrisoveni (C. S. Brăila) care a cîștigat la sprint, cu timpul de 2h34:42.

Printre acțiunile mai deosebite care au avut loc de-a lungul acestei etape merită de menționat evadarea la ieșirea din Cluj a lui C. Camer care a rulat apoi susținut pînă în apropiere de dealul Panic, unde a fost înghițit de pluton. Nicolae David, purtătorul tricoului galben, nu s-a mulțumit să stea cuminte, la adăpost, în pluton, ci și de data aceasta s-a luptat cu mult curaj pentru victoria la punctele de cățărare. Astfel, David a reușit să cîștige sprinturile de la Panic și apoi și pe cel de la Izvorul Crișului. La sprinturile cu premii, din localitățile Huedin și Gilău, victoria a surîs lui M. Bădilă (CIBO Brașov) și N. Coroianu (C. S. M. Cluj)

Clasamentul etapei: 1. M. Hrisoveni (C.S. Brăila) 2h34:42, 2. Al. Zaroschi (Dinamo), 3. I. Nagy (Steaua) și în același timp cu acești sportivi au mai sosit încă 30 de cicliști. În clasamentul general conduce, autoritar, Nicolae David. S-a definitivat clasamentul general al cățărătorilor. Acesta arată astfel: 1. N. David (Mureșul) 33 p, 2. M. Bădilă (CIBO Brașov) 12 p, 3. E. Imbuzan (Steaua) 11 p, 4. I. Nagy (Steaua) 5 p, 5. G. Marton (C.S.M. Cluj) 3 p, 6. V. Murineanu (Dinamo) 3 p, 7. V. Coroianu (C.S.M. Cluj) 2 p.

Duminică are loc ultima etapă care se va desfășura pe un circuit pe străzile principale ale orașului.

I. POCOL, coresp.

DUPĂ TRIALUL FOTBALISTIC DE LA BUCUREȘTI

A fost alcătuit noul lot republican de juniori

● 13-15 octombrie — unul sau două jocuri în Polonia ● Noii selecționați au dat satisfacții

Ciurea (Farul) și *Ioniță* (Rapid) portari; *Cotigă* (Progresul Brăila), *Nagy* (Steagul roșu), *Negruțiu* („U" Cluj), *Chivu* (Școala sportivă Craiova), *Mateescu* (Metalul București), *Pintea* (A.S.A. Tg. Mureș) și *Serafim* (Minerul Lupeni) — fundași; *Balaci* (Universitatea Craiova), *Iuga* (Progresul Brăila), *Nică* (Flacăra roșie București), *Hurloi* („U" Cluj), *Pap* (Bihoreana Marghita), *Stoica* (Politehnica Galați) și *Prodan* (Metalul București) — mijlocași, *Crișan* (Minerul B. Mare), *Oancea* (C. S. Tîrgoviște), *Eremia* („U" Cluj), *Stan* (Unirea Tricolor Brăila), *Fanici* (Mureșul Toplița) și *Răducanu* (Steaua) — atacanți; iată cum arată, la ora actuală, lotul republican lărgit de juniori, pe agenda căruia figurează, în această toamnă, doar două acțiuni mai importante; o deplasare în Polonia (13-15 octombrie), pentru unul sau două meciuri amicale cu reprezentativa similară a acestei țări, și *întîlnirea oficială cu Iugoslavia (26 noiembrie) din cadrul preliminariilor turneului U.E.F.A., ediția 1973.* (Reamintim că celelalte trei partide — returul cu Iugoslavia și dubla confruntare cu Grecia — sînt prevăzute pentru primăvara anului viitor).

Parcurgînd lista cu jucătorii reținuți de antrenorul federal *Constantin Ardeleanu*, se observă multe nume noi față de lotul folosit la Timișoara, în cadrul turneului „Prietenia", unde unii dintre juniorii-tricolori n-au dat deplină satisfacție. Acești noi veniți (Balaci, Serafim, Stoica, Eremia, Fanici, Oancea, Nică), în marea lor majoritate jucători de certă perspectivă, au fost selecționați în urma meciurilor de trial cu *Metalul București II* și *Dinamo tineret-rezerve*, care au avut loc săptămîna trecută la București.

Viitoarea echipă probabilă — fără Crișan și Iuga, accidentați — a jucat în compania divizionarei B, Metalul, și, în alcătuirea din repriza secundă *(Ciurea — Cotigă, Nagy, Negruțiu, Chivu — Balaci, Serafim, Stoica — Fanici, Oancea, Stan)*, a dat satisfacție, evoluînd de la egal la egal cu Metalul, pe alocuri chiar mai incisiv în fazele de atac, remarcîndu-se îndeosebi Nagy, Balaci, Stoica, Ciurea, Fanici și Oancea.

Următoarea acțiune a lotului este prevăzută să aibă loc peste 10 zile și vizează omogenizarea „11"-lui de bază.

NE-AM BUCURAT DEGEABA, DUMITRACHE?

Iubitorii fotbalului s-au bucurat reîntîlnindu-l în terenul de joc pe Dumitrache, după ce acesta fusese multă vreme indisponibil. Bucuria lor avea să crească pe măsură ce în jocul lui Dumitrache constatau creșteri care anunțau o posibilă revenire la potențialul de altădată. Aceasta însemna un lucru bun pentru fotbalul nostru, în general, pentru echipa națională, care ar fi putut conta din nou pe el.

Dar, drumul de reîntoarcere în reprezentativa țării nu poate fi parcurs decît dînd dovadă de seriozitate și disciplină, sub toate planurile. Din păcate, se pare că Dumitrache n-a învățat prea mult din vechile greșeli, care i-au adus prejudicii, în primul rînd lui însuși. Duminică, la Arad, el a comis un gest urît, lovindu-și un adversar, fapt pentru care ar fi trebuit să fie eliminat de pe teren. Trei zile mai tîrziu, în Italia, în meciul cu Bologna, a avut o nouă ieșire nesportivă, care i-a adus de data aceasta excluderea din joc.

Ne-am bucurat prematur?

Ar fi păcat, în orice caz, ca REVENIREA lui Dumitrache să fie o simplă iluzie...

Pe urmele materialelor publicate

IATĂ CĂ SE POATE FACE SPORT LA CIOROGÎRLA!

Nu cu mult timp în urmă, publicam în coloanele ziarului nostru un articol intitulat **„De ce la bufet și nu pe terenul de sport?"**. Cuprindea rînduri deloc măgulitoare care vizau situația deloc roză a sportului din Ciorogîrla (Ilfov). Arătam acolo că baza materială și interesul, în general, au suporți șubrezi, că la umbra nepăsării poate dăinui și un paradox de felul acesta: o echipă de fotbal merituoasă își obținea succesele pe un teren foarte prost gospodărit.

Dar iată că, recent, am primit vești bune din comuna Ciorogîrla. Desigur, nu poate fi vorba de o spectaculoasă vitalizare sportivă, într-un timp atît de scurt. Știrea pe care o vom însera mai jos ne-a venit prin poștă, e scrisă negru pe alb și poartă semnătura asistentului universitar Petre Anghel, localnic plecat la învățătură și activist sportiv voluntar și înflăcărat pe plaiurile natale, la sfîrșiturile de săptămînă. Din corespondența sa am desluși că fotbalul a învins în cele din urmă inerția și scepticismul. A trăit modest dar intens, hrănit cu pasiunea nobilă a cîtorva zeci de oameni, și-a croit drum cu demnitate sub privirile nedumerite și neîncrezătoare. „Sportul" Ciorogîrla a promovat în divizia C. O formație sătească la întrecere, deci, cu asociații urbane mai puternice și mai vechi. În felul acesta o ramură sportivă de mare popularitate și-a înfipt prima rădăcină în solul sportiv din Ciorogîrla. Probabil că mîine se va putea vorbi de o tradiție fotbalistică în acest sat și perspectiva firească poate însemna suplimentarea numărului de fotbaliști locali, cuprinși într-o echipă de juniori, alta de copii etc. Cert este că explozia de calitate în fotbalul din Ciorogîrla a declanșat o reacție în lanț: forurile locale au devenit mai binevoitoare și mai dinamice, cele cîteva întreprinderi comunale și-au adus aminte că pot sprijini efectiv mișcarea sportivă și iată, peste noapte, baza materială s-a metamorfozat, a crescut frumos ca o bucată de cocă la un cuptor supravegheat cu migală și încălzit la foc potrivit. Este inutil să drămuim dacă meritul fotbaliștilor diletanți este mai mare sau mai mic decît al organelor locale care au dispus amenajarea lăudabilă a terenului neîngrijit odinioară. Este ca și cum am vrea să demonstrăm ce a fost mai întîi: oul sau găina? Sigur este că, receptivi la noua condiție a Ciorogîrlei de a evolua fotbalistic în al treilea eșalon competițional, „Consiliul popular a hotărît (dăm cuvîntul corespondentului nostru) într-o ședință la care au fost convocați reprezentanții tuturor instituțiilor și întreprinderilor din raza comunei, conjugarea tuturor eforturilor pentru amenajarea stadionului comunal. N-au trecut multe zile și în locul vechiului teren ce devenise impracticabil a apărut ca din pămînt un nou teren de dimensiuni normale, împrejmuit cu un frumos gard de sîrmă, înalt de doi metri. La unul din capetele sale, cînd privești dinspre șosea, străjuiește la o altitudine de peste cinci metri, o tabelă de marcaj pe al cărei fond albastru, spații mari, albe, indică numele echipelor și scorul. În partea stîngă, cabine spațioase, utilate cu toate cele necesare, înlocuiesc ruinele unor pretinse cabine ce deveniseră loc de depozitare a gunoiului. Din discuția avută cu noua conducere a asociației am luat cunoștință de alte proiecte ce își așteaptă grabnica realizare: un teren de volei, un altul pentru tenis de cîmp, o pistă de alergări și o popicărie. Cum noua conducere a asociației sprijinită nemijlocit de organizația de bază P.C.R. și de Consiliul popular, bazată și pe entuziasmul acelorași tineri care timp de două săptămîni, de dimineață pînă seară, au contribuit la amenajarea terenului de fotbal este decisă să asigure prosperitatea sportivă începută, sîntem convinși că proiectele anunțate nu vor rămîne doar pe hîrtie".

Poate că și materialul nostru critic de ieri să fi contribuit la efervescența pozitivă de azi.

Ion CUPEN

TENIS

SURPRIZE ÎN CAMPIONATUL PE ECHIPE

În campionatul divizionar pe echipe s-au încheiat următoarele partide:

DINAMO BUCUREȘTI — DINAMO BRAȘOV 16—8

Cîteva rezultate ale ultimelor întîlniri: Virginia Ruzici — Felicia Bucur 7—5, 6—3; Mariana Simionescu — Judith Gohn 1—6, 6—1, 3—6; P. Almăjean — T. Marcu 4—6, 6—4, 6—1 ! !

C.S.U. CONSTRUCȚII — POLITEHNICA CLUJ 14—10

În acest meci clujeanul L. Boldor a produs o mare surpriză, învingîndu-l pe I. Santei cu 5—7, 9—6, 6—4. Alte rezultate: Gh. Boaghe — Gh. Komoroczi 6—1, 6—4; Adriana Călina — Lucia Suciu 2—6, 6—1, 6—2; I. Santei — Gh. Komoroczi 6—2, 6—2; Gh. Boaghe — L. Bodor 6—1, 7—5; Florica Butoi, I. Santei — Vera Pura, L. Boldor 3—6, 4—6.

STEAUA — POLITEHNICA CLUJ 15—9

Rezultate: D. Hărădău — L. Boldor 6—4, 6—2; C. Popovici — Gh. Komoroczi 6—1, 6—3; V. Sotiriu — P. Hutter 6—3, 6—0; C. Popovici — L. Boldor 8—6, 6—2; Ion Liviu — M. Ghercioiu 6—4, 3—6, 4—6 ! Valeria Balag — Vera Pura 7—5, 9—7; Elena Trifu — Lucia Suciu 6—2, 6—3; Elena Trifu — Vera Pura 5—7, 4—6 !

DINAMO BRAȘOV — C.S.U. CONSTRUCȚII 13—11

Rezultate: I. Santei — I. Kerekeș 6—3, 6—3; Gh. Boaghe — I. Kerekeș 6—2, 6—2; Florica Butoi — Judith Gohn 3—6, 2—6; Adriana Călina — Felicia Bucur 6—4, 4—6, 7—9; Florica Butoi — Felicia Bucur 4—6, 3—6; Adriana Călina — Judith Gohn 4—6, 3—6.

S. IONESCU

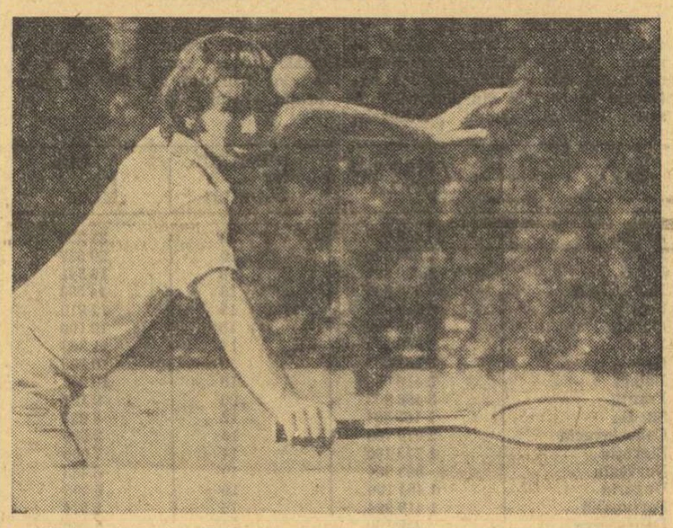

Clujeanul Lucian Boldor a înscris o prețioasă victorie în fața lui I. Santei
Foto: Paul ROMOȘAN

CLASAMENT

Dinamo Buc.	7	7	0	0	116;52 14
Dinamo Brașov	5	3	1	1	64:56 7
Progresul	6	3	1	2	84:60 7
Steaua	4	2	0	2	49:47 4
C.S.U. Constr.	5	1	1	3	43:77 3
Politeh. Cluj	6	0	1	5	48;96 1

OINĂ

CAMPIONATUL SE APROPIE DE FAZA FINALĂ

Campionatul republican de oină se apropie de faza finală. În luna septembrie sînt programate etapele de zonă, la sfîrșitul cărora vor fi cunoscute cele 10 echipe care își vor disputa turneul final.

În zilele de 2 și 3 septembrie, la Zalău (județul Sălaj), s-a disputat prima etapă de zonă, cîștigată de formația Tricolorul Baia Mare, calificată, împreună cu a doua clasată, Avîntul Frasin (jud. Suceava), pentru ultimul act al competiției. Altă „zonă" s-a desfășurat în perioada 9—10 septembrie la Alba Iulia (Alba), în urma jocurilor de aici, dreptul de participare la turneul final cucerindu-l echipele Dinamo București și Torpedo Zărnești. O a treia zonă s-a desfășurat la Roman, unde s-au calificat Biruința Gherăiești și Steaua roșie Rm. Sărat.

Întrecerile găzduite de cele trei localități menționate au fost urmărite cu viu interes, echipele dovedind o bună pregătire tehnică și tactică, aceasta ca urmare a contribuției noilor antrenori, calificați la cursurile de la Tulcea și Bicaz. De remarcat apariția unor echipe sătești valoroase (Recolta Mihalț — Alba, Zorile Voivodeni — Sălaj, Crasna Lucăceni — Satu Mare și Victoria Cristeștii Ciceului — Bistrița-Năsăud) printre cîștigătoarele etapelor județene, ele comportîndu-se bine și la etapele de zonă. Se impune a fi semnalat și un fapt negativ care a umbrit întrecerile de la Roman, ce s-au bucurat, de altfel, de o organizare excelentă. După cum ne spunea secretarul general al federației de specialitate, C. Oprițescu, prezent la fața locului, echipele Recolta Andrieșeni (Iași) și Siretul Suraia (Vrancea), văzîndu-și diminuate considerabil șansele de izbîndă, nu s-au mai prezentat la ultimele partide. De asemenea, trebuie notat că „zona" de la Roman era programată inițial la Bacău, dar C.J.E.F.S., scuzîndu-se că a uitat (!?) de această competiție și că nu are posibilități de organizare (deși știa de acest lucru de mai bine de jumătate de an), a „pasat" sarcina organelor sportive din localitatea în care au avut loc, pînă la urmă, întrecerile.

Ultimele două zone (Tg. Jiu — Gorj și Rm. Vîlcea — Vîlcea) vor avea loc între 22 și 24 septembrie, iar turneul final este programat între 6 și 8 octombrie, la Craiova.

N. DUMITRU

HANDBAL

LA SEMICERC...

● Formația masculină Rukometni P.I.K. (Iugoslavia) a întreprins un turneu în țara noastră, susținînd mai multe jocuri amicale. La Copșa Mică a întrecut divizionara B Metalul din localitate cu scorul de 22—12 (12—9), iar la Tg. Mureș a depășit o selecționată a orașului cu 24—21 (11—10).

● O dată cu debutul diviziei feminine A și cu al campionatului diviziei secunde, au început și întrecerile formațiilor de juniori, 96 de echipe — 48 feminine și 48 masculine — dispuse în cîte 6 serii, s-au aliniat la startul turului. Returul este programat la datele de 1, 8, 15, 22 și 29 aprilie și 6—13 mai 1973, urmînd ca turneul final să se desfășoare între 10 și 16 iunie în orașul Bistrița.

● În urmă cu cîtva timp, formația feminină Șc. sp. Constanța a întreprins un turneu în Cehoslovacia, obținînd următoarele rezultate: 10—13 cu divizionara B din campionatul cehoslovac LET Kunovice și 12—7 cu echipa de juniore Zora Kunovice.

BOX

MECIURI FRUMOASE ÎN GALA DE LA RÎMNICU SĂRAT

Vineri seară, în sala Casei de cultură din Rîmnicu Sărat a avut loc o reuniune de box la care au participat componenții lotului național de tineret și cîțiva boxeri de la asociația Voința din localitate. Scopul reuniunii a fost verificarea membrilor lotului înainte de partida pe care reprezentativa noastră urmează să o susțină, la 23 septembrie, la Brăila, în compania selecționatei similare a R.D. Germane.

Din păcate, nivelul destul de scăzut al pugiliștilor din Rîmnicu Sărat (cei 4 care au susținut meciuri), n-a permis o verificare reală a potențialului de luptă al tinerilor noștri reprezentanți acum, cu o săptămînă înainte de confruntarea cu echipa R.D. Germane.

Gala a fost salvată de cîteva partide, disputate între componenții lotului, care s-au ridicat la un nivel net superior celorlalte meciuri, satisfăcîndu-l pe cel aproape 800 de spectatori care au asistat la întreceri. În fruntea acestora s-a situat disputa de la categoria muscă, dintre *Ion Șulă* și *Teodor Dinu*, în care s-au schimbat lovituri de toată frumusețea pe tot parcursul celor 9 minute de luptă. În prima repriză, Ion Șulă l-a surprins descoperit, la ficat, pe Dinu și cu o stîngă puternică l-a trimis la podea. În continuare, Șulă a condus lupta și a punctat mult, detașîndu-se de partenerul său de întrecere. Dar, în ultimul rund, Teodor Dinu, cu cîteva contre de dreapta, l-a îngenunchiat de două ori pe adversarul său și puțin a lipsit ca să se schimbe soarta partidei. Pentru avantajul acumulat în primele două runduri, Șulă a primit decizia la puncte. *Remus Cozma* și *Paul Dragu* au oferit, de asemenea, celor prezenți o partidă atractivă, cu box variat și lovituri în viteză. În final, experiența și-a spus cuvîntul și Remus Cozma a cîștigat la puncte. Tînărul *Iuseim Memet* (lot) a avut o misiune dificilă în compania metalurgistului *Ion Grăjdeanu*, boxer rapid, puternic și cu multă experiență competițională. La capătul unui meci foarte disputat, pentru un plus de putere de luptă, în ultimele trei minute ale meciului, Memet a primit decizia de învingător. *Constantin Tănase* și *Alexandru Hiera* (ambii din lot) n-au reușit să-i convingă pe antrenori și nici să rezolve problema selecției. În urma unui meci anost, ei au terminat la egalitate.

În celelalte partide, *Dinu Condurat* b.k.o.1 Cornel Rădulescu, *Ion Adam* b.k.o.1 Gheorghe Rădulescu, *Ilie Tîrlă* b.ab.1 Gabriel Rădulescu, *George Agapșa* b.ab.3 Radu Enache. După cum reiese și din rezultate, boxerii localnici au opus o slabă rezistență celor din lot.

AUTOMOBILISM

Clujul va găzdui UN MARE CIRCUIT DE VITEZĂ

Organizatorii dedică competiția aniversării a 50 de ani de existență a fabricii de porțelan Iris

Sîmbătă, 23 septembrie, fabrica de porțelan IRIS din Cluj serbează cinci decenii de existență, timp în care s-a dezvoltat și s-a făcut cunoscută prin produsele sale de o excepțională frumusețe și calitate nu numai în țară, dar și peste hotare. Printre manifestările care vor avea loc cu acest prilej în orașul de pe Someș, sportul își va aduce și el o contribuție. Filiala A.C.R. Cluj va dedica marele circuit automobilistic de viteză programat în localitate, celor 50 de ani de rodnică activitate a acestei fabrici.

La marele circuit automobilistic de viteză al Clujului și-au anunțat participarea sportivi din București, Brașov, Oradea, Pitești, Sibiu și Cluj, iar lista înscrierilor a rămas deschisă. Cursa se va desfășura duminică 24 septembrie, pe un traseu de 1 800 m, cu starturile din Piața Libertății, din dreptul statuiei lui Matei Corvin. Din acest punct, concurenții vor parcurge str. dr. Petru Groza, Piața Victoriei, din nou în str. dr. Petru Groza, după care vor face turul Pieții Libertății. Pentru fiecare clasă de mașini se vor desfășura întreceri în două manșe (de cîte 10 ture) la start prezentîndu-se grupuri de cîte 6 mașini.

Iată, așadar, reluate niște alergări care, într-un trecut nu prea îndepărtat adunau pe traseul de la Arcul de Triumf din București, de pildă, peste 100 000 de spectatori. Acesta este și motivul datorită căruia avem curajul să anticipăm fără frica de a fi dezis că marele circuit automobilistic al Clujului se va bucura de un succes remarcabil de public.

A APĂRUT NR. 17 AL REVISTEI SPORT

Conține numeroase fotografii ale medaliaților ROMÂNIEI LA JOCURILE OLIMPICE.

Puteți face, de asemenea, cunoștință cu cei mai iluștri campioni olimpici.

● SPORT MAGAZIN olimpic.
● La rubrica de FOTBAL:
— **Dinamo** — un punct avantaj într-un clasament plin de frămîntări.
— Momentele fotbalului rești țean de la **Lakatos** la **Atodiresei**.
— Portretul unui fotbalist „en-vogue" — **Ion Constantin**.
— Fotbal varietăți.
● TENIS:
— Ilie NĂSTASE a cîștigat marele turneu de la Forest Hills.
— Neobositul drum al „Salatierei" de-a lungul anilor — sau istoria „Cupei Davis" — (prima parte).

Procurați-vă de îndată de la chioșcurile de difuzare a presei acest interesant număr.

Unde mergem

BASCHET: Teren Floreasca, de la ora 9,30: P.T.T. — I.E.F.S. II (m. B), Universitatea — C.S.U. Pitești (m. B).

FOTBAL: Teren Progresul, ora 11: Progresul București — Metalul Plopeni (Divizia B); teren Sirena, ora 11: Sirena București — Tehnometal Buc. (Div. C); teren Laromet, ora 11: Laromet Buc. — Olimpia Giurgiu (Div. C); teren T.M.B., ora 11: T. M. B. — Azotul Slobozia (Div. C.); teren Electronica, ora 11: Electronica — Voința Buc. (Div. C), teren Flacăra roșie, ora 11: Flacăra roșie Buc. — Dinamo Obor (Div. C); teren Voința, ora 13: Școala sp. nr. 2 — Dunărea Giurgiu (juniori); teren Metalul, ora 9: Metalul Buc. — Șc. sp. Energia (juniori); teren Dinamo, ora 9: Dinamo Obor — Sportul studențesc (juniori).

RUGBY: Teren Gloria, de la ora 9,30: Dinamo — Sportul studențesc, Gloria — Politehnica Iași; teren Parcul Copilului, ora 14: Grivița Roșie — Steaua (Divizia A).

HANDBAL: Teren Progresul, ora 9: Progresul Buc. — Universitatea Timișoara (A, f); teren Giulești, ora 10: Rapid Buc. — Politehnica Galați (A, m), ora 11,15: Rapid Buc. — Universitatea Buc. (A, f).

TIR: Poligonul Tunari, de la ora 8,30, campionatul municipiului București și „Cupa București" (concurs interjudețean) probe de armă standard, pistol viteză și talere (șanț și skeet).

ANUNȚ

Fabrica de calculatoare electronice București, cu sediul în București, str. ing. George Constantinescu nr. 2, sector 2, platforma industrială Pipera, angajează urgent tineri între 15—18 ani, pentru calificare prin ucenicie la locul de muncă (2 ani) conform instrucțiunilor Ministerului Educației și Învățămîntului nr. 126320/67, pentru meseriile:

● STRUNGAR
● LĂCĂTUȘ

Se primesc și candidați din județul Ilfov pe o rază de 50 km în jurul Capitalei.

Înscrierea candidaților se face pe baza următoarelor acte:

— certificat de naștere, copie și original
— certificat de absolvire a școlii generale
— fișa copilului de la 0—15 ani eliberată de școala generală sau certificat medical eliberat de circumscripția medico-sanitară la care candidatul este în evidență
— buletin de analiza sîngelui și examen radiologic pulmonar.

Informații suplimentare la telefon 33 67 60, interior 120. Mijloace de transport: autobuzele 101 și 106; tramvaiul 16 (la capăt).

IMPORTANT

Oficiul de turism al municipiului București și Oficiile județene de turism din întreaga țară pun la dispoziția celor interesați să-și petreacă concediul în luna septembrie bilete în stațiunile de pe Litoral.

În această perioadă, posesorii de bilete pentru odihnă beneficiază de tarife reduse.

Pentru înscrieri vă puteți adresa la Oficiul de turism al municipiului București și la Oficiile județene de turism.

PUBLITURISM

ASIGURAREA ELEVILOR — O MĂSURĂ UTILĂ DE PREVEDERE

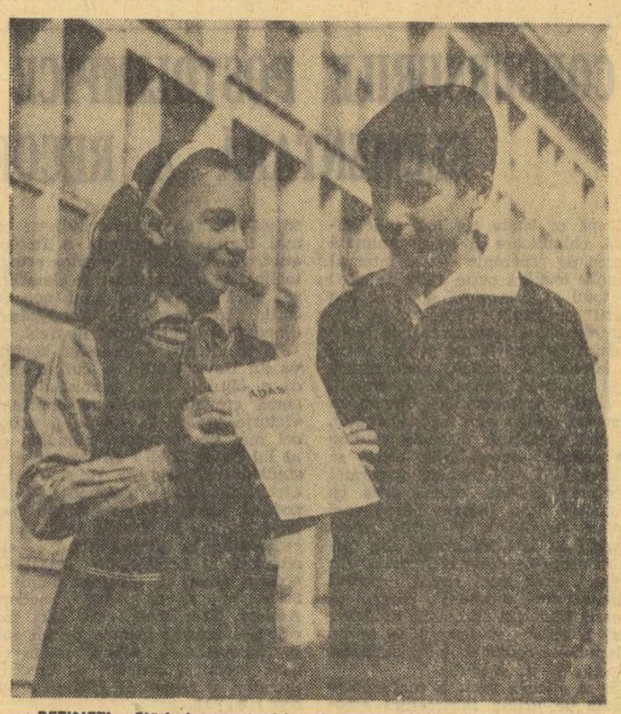

REȚINEȚI: Plătind numai cîțiva lei, se poate încheia o asigurare care este utilă atît în timpul cursurilor școlare, cît și în timpul vacanțelor, în excursii, tabere etc.

O RECOMANDARE: Din ghiozdanul nici unui elev să nu lipsească o poliță de asigurare ADAS, care să fie un însoțitor permanent.

CORESPONDENȚĂ SPECIALĂ PENTRU **SPORTUL**

A XX-a OLIMPIADĂ DE ȘAH (JUBILIARĂ) SE DISPUTĂ LA SKOPLJE

Cu puține zile înainte de startul celei de-a XX-a Olimpiade de șah, orașul Skoplje, capitala Macedoniei, trăiește febra premergătoare marilor evenimente sportive. Organizatorii se străduiesc ca orașul lor să capete acel aer sărbătoresc, atît de caracteristic, dorind să fie într-adevăr gazde primitoare ale acestei ediții jubiliare a marii întreceri.

Această Olimpiadă a șahiștilor, organizată sub egida federației de șah din Iugoslavia, pare să stea sub semnul marilor succese. Încă înainte de start, un „record" a și fost stabilit, pe lista de înscriere fiind trecute 66 formații masculine și 27 feminine. Niciodată pînă acum întrecerea echipelor de șah nu a mobilizat forțe atît de numeroase și bineînțeles puternice.

De fapt, jocurile se vor desfășura, atît la Skoplje cît și la Ohrid, una din cele mai pitorești localități din Iugoslavia. Ca totdeauna, turneul final — în care titlul suprem va fi disputat de cele mai puternice echipe — este precedat de selecția grupelor preliminare, în continuare toate echipele participînd pentru stabilirea locului în clasamentul general.

Cu deosebit interes este așteptată evoluția echipei U.R.S.S., multiplă campioană a lumii, cîștigătoare a tuturor Olimpiadelor disputate de la întrarea ei în luptă, la ediția din 1952, la Helsinki. Va fi interesant de asistat și la jocurile echipei americane, avînd în frunte pe noul campion mondial Robert Fischer.

Pregătiri asidue au făcut și șahiștii iugoslavi, selecționați în echipa țării. Căpitanul echipei Iugoslaviei Petar Smederevaț are la dispoziție o serie de jucători puternici, dornici să-și apere cu dîrzenie șansele „pe teren propriu". Marele maestru Gligorici va juca la prima masă, iar din lot mai fac parte Ljubojevici, Velimirovici, Minici, Bukici, Rukavina. Echipa feminină va fi alcătuită din cunoscutele jucătoare de șah Milunka Lazarevici, Katia Iovanovici și Konarkovska-Sokolov.

Startul întrecerilor este prevăzut pentru 18 septembrie, iar turneul final se încheie la 13 octombrie. În timpul Olimpiadei, la Skoplje se va ține și Congresul extraordinar al Federației internaționale de șah (F.I.D.E.).

Dușan BUGARIN

Belgrad, septembrie

AU CÎȘTIGAT OLIMPIADA...

1927 (Londra) — Ungaria
1928 (Gravenhage) — Ungaria
1930 (Hamburg) — Polonia
1931 (Praga) — S.U.A.
1933 (Folkestone) — S.U.A.
1935 (Varșovia) — S.U.A.
1937 (Stockholm) — S.U.A.
1939 (Buenos Aires) — Germania
1950 (Dubrovnik) — Iugoslavia
1952 (Helsinki) — U.R.S.S.
1954 (Amsterdam) — U.R.S.S.
1956 (Moscova) — U.R.S.S.
1958 (München) — U.R.S.S.
1960 (Leipzig) — U.R.S.S.
1962 (Varna) — U.R.S.S.
1964 (Tel Aviv) — U.R.S.S.
1966 (Havana) — U.R.S.S.
1968 (Lugano) — U.R.S.S.
1970 (Siegen) — U.R.S.S.

„SALATIERA DE ARGINT" PLEACĂ SPRE BUCUREȘTI

(Urmare din pag. 1)

escală de o săptămînă la Paris, în vederea unor jocuri de antrenament cu membrii echipei naționale de tenis a Franței. Va fi un prim contact cu terenurile de zgură roșie, specific europene, precum și un test de acomodare deosebit de prețios. Startul final spre București va fi dat, probabil, pe data de 7 octombrie.

O altă știre importantă pe agenda finalei este definitivarea arbitrului principal al întîlnirii. El a fost ales, prin acordul comun al celor două federații, în persoana argentinianului *Enrique Moréa*. Aceasta este o personalitate binecunoscută în lumea tenisului, fost multiplu campion al Argentinei și finalist în proba de dublu mixt la Wimbledon, în 1952.

În fine, avem un element nou în programul de pregătire al echipei României. A fost perfectată invitarea la București a Davis-cupmanului cehoslovac *Jan Kukal*, sparing-partenerul tenismenilor noștri. Kukal sosește în țară pe data de 30 septembrie, urmînd să se integreze imediat antrenamentelor.

Activitatea prezentă a echipierilor noștri este cunoscută. **Ilie Năstase** continuă suita Marelui Premiu, în timp ce **Ion Țiriac** se antrenează, pentru moment, acasă. Pentru ceilalți doi titulari viitoarele criterii de selecție — printre care acela al „naționalelor" care încep luni la Cluj — vor da verdictul.

HOCHEIȘTII SOVIETICI ÎNVINGĂTORI ÎN SUEDIA

STOCKHOLM, 16 (Agerpres) Reprezentativa secundă de hochei pe gheață a U.R.S.S. și-a încheiat turneul în Suedia jucînd la Stockholm în compania unei selecționate a țării gazdă Hocheiștii sovietici au terminat învingători cu scorul de 6—3, (3—1, 3—1, 0—1) prin punctele realizate de Belousov, Popov, Klimov, Șalimov, Orlov și Martiniuk. Aceasta a fost cea de-a cincea victorie obținută de hocheiștii sovietici în cadrul acestui turneu.

„MEMORIALUL IOACHIM POPESCU"

(Urmare din pag. 1)

ale constănțenilor (D. Nicolae, Mățoanu 2, respectiv Caraman și I. Constantinescu).

A arbitrat bine M. Buzea.

RAPID — DINAMO 4—1 (2—1)

„Nocturna" a plăcut spectatorilor, deoarece s-a jucat în viteză, s-au creat multe și frumoase faze la ambele porți și golurile au „căzut" ca urmare a unor acțiuni bine concepute.

Giulești au imprimat, chiar din start, un ritm viu și, numai după cinci minute, au deschis scorul, prin Dumitriu III, care a introdus balonul în poartă, după ce Cavai nu putuse să-l rețină la un șut al lui Boc, dar egalitatea se va produce în minutul 8, cînd Sălceanu a înscris, în urma unei acțiuni personale. În continuare, jocul a fost echilibrat, însă feroviarii au luat din nou conducerea în minutul 38, datorită punctului marcat de același Dumitriu III.

După pauză, dinamoviștii acuză lipsa titularilor și, în consecință, ei cedează treptat, treptat teren. Rapid domină cu insistență și, firesc, tabela de marcaj s-a mai modificat de două ori : în min. 60 Dumitriu III (tot el !) a reluat năpraznic, de la 16 m, centrarea lui Dinu și în min. 89 cînd Boc, intercalat în centrul liniei ofensive, a fructificat acțiunea colegilor săi de echipă.

Foarte bun arbitrajul lui A. Bentu.

fotbalistic

MINGEA ȘI APARATUL DE FILMAT

Acesta este fundașul central al selecționatei olimpice a Malaeziei, **Namat Abdullah** (26 ani), care deține recordul selecționărilor în echipa națională : 57. Marea lui pasiune : mingea de fotbal. Dar are și o a doua : aparatul de filmat. Timpul său liber și-l petrecea în satul olimpic fixînd pe peliculă imaginile pe care i le oferea această reuniune a tineretului lumii sub steagul celor cinci cercuri olimpice.

PELE : STOP ÎN 1974 !

Celebrul fotbalist brazilian Pele, care joacă în echipa F. C. Santos, a declarat că va dona salariile pe care urmează să le încaseze în viitor fondului de ajutorare a oamenilor săraci. Pele a subliniat că își va încheia activitatea sportivă la sfîrșitul sezonului 1973—1974. El a arătat că la sfîrșitul lunii octombrie îi expiră contractul cu F. C. Santos, pe care însă îl va reînnoi.

DE CE SALONIC ȘI NU PARIS ?

Inițial se stabilise ca finala ediției în curs a Cupei cupelor să se dispute la Paris, pe stadionul Parc des Princes la data de 30 mai 1973. Iată însă că, la recentul congres al F.I.F.A. ținut chiar în capitala Franței, s-a revenit asupra locului de disputare a partidei, schimbîndu-se localitatea, sediul finalei devenind orașul Salonic. De ce ? Pentru că, așa cum cer în ultima vreme organele U.E.F.A., la meciurile de fotbal de mare importanță, organizate sub emblema acestei organizații internaționale, nu este voie să se mai facă pe stadion nici un fel de publicitate. Și cum la Paris organizarea jocului era în mod nemijlocit legată de această sursă de venituri, fără de care meciul nu putea avea loc, organizatorii, adică Federația franceză de fotbal, a preferat să renunțe la posibilitatea ce i se oferise. În schimb, reprezentanții forului de specialitate din Grecia s-au declarat de acord cu această hotărîre cerînd organizarea finalei pe stadionul din Salonic. Ceea ce, firește, s-a aprobat.

ROMÂNIA, PE LOCUL IV ÎN EUROPA

Ziarul parizian „Equipe a publicat, de curînd, alăturatul tablou al mediei de spectatori la meciurile de fotbal din cadrul diviziilor naționale în 18 țări din Europa (lipsesc : U.R.S.S., Spania, Bulgaria, Iugoslavia, Finlanda, Polonia etc.), în sezonul trecut. După cum se poate vedea, România se află pe un loc fruntaș : IV. Dar iată cum arată tabelul :

ȚARA	AFLUENȚĂ TOTALĂ	NUMĂRUL DE CLUBURI	MEDIA PE MECI
Anglia	14 484 603	22	31 352
Italia	7 093 906	16	29 557
R.F.G.	5 000 621	18	16 341
ROMÂNIA	3 500 000	16	14 583
Scoția	3 919 883	18	12 810
Olanda	3 700 000	18	12 100
R.D.G.	2 068 200	14	11 363
Grecia	3 181 065	18	10 395
Belgia	2 416 090	16	10 067
Franța	3 468 303	20	9 127
Suedia	1 165 564	12	8 830
Cehoslovacia	2 070 766	16	8 626
Elveția	1 275 100	14	7 000
Norvegia	583 524	10	6 483
Ungaria	1 454 100	16	6 058
Portugalia	1 419 394	16	5 914
Danemarca	739 100	12	5 600
Austria	1 082 888	15	5 156

VREȚI SĂ SLĂBIȚI 2 KILOGRAME ?

Vă oferim o rețetă. Nu cere nici privațiuni de la mîncare și nici sacrificii. Foarte simplu : jucați 90 minute fotbal și veți trezi cu 2 kg mai puțin ! Adică ceea ce a reușit antrenorul **Casimir Novotarski**, de la Racing Club Strasbourg, care s-a îngrijit ca jucătorii săi să reînceapă activitatea la greutatea „normală".

Iată cu cît au slăbit, după un singur joc de antrenament — în ritm „allegro" — cîțiva dintre jucătorii săi : **Rey** (portarul, a cărui activitate este mai redusă) a pierdut doar 200 grame ; **Zamojski** — 2,3 kg ; **Serrus** — 1,7 kg ; **Berthommier** — 2 kg ; **Grava** — 1,5 kg ; **Van Haaren** — 2,7 kg (record !) ; **Burklard** — 2,1 kg ; **Libuda** — 1,8 kg ; **Molitor** — 1,7 kg.

Încercați !

PRELIMINARIILE C.M. — MEXIC, CÎȘTIGĂTOARE VIRTUALĂ DE GRUPĂ

În prima grupă a zonei America de Nord-Centrală, lucrurile sînt limpezite. Mexic se poate considera cîștigătoarea grupei și calificată pentru turul al II-lea, în care va întîlni pe învingătoarele celorlalte cinci grupe. Clasamentul la ora actuală al primei grupe arată astfel :

1. Mexic	3	3	0	0	6—2	6
2. Canada	4	1	1	2	6—7	3
3. S.U.A.	3	0	1	2	5—8	1

Joc de disputat : S.U.A.—Mexic.

PE SCURT

● În campionatul internațional feroviar : U.R.S.S. (Lokomotiv Moscova) — Suedia 2—0.

● Partida R. D. Germană — Finlanda, din grupa a IV-a — Europa a preliminariilor C.M. 1974, se va disputa la 7 octombrie la Dresda.

● Echipa braziliană Flamengo a cucerit titlul de campioană a orașului Rio de Janeiro, învingînd în finală pe Fiuminense cu 2—1 (2—0), în fața a 145 000 de spectatori.

PRIMA PROFESIONISTĂ !

Siff Kvaloe, de la clubul Aalesund S. C. din Norvegia, este prima jucătoare profesionistă de fotbal din țara sa. Recent ea a fost transferată la Roma, în echipa „Liliana". Contractul său prevede rambursarea cheltuielilor făcute cu voiajul, va primi un apartament, salariu și prime pentru golurile marcate.

PE PISTA DE LA „CRYSTAL PALACE"

JIM RYUN DIN NOU ÎNVINS !

LONDRA 16 (Agerpres). — La „Crystal Palace" din Londra s-a desfășurat un concurs internațional atletic la startul căruia au fost prezenți numeroși participanți la recentele Jocuri Olimpice de la München.

În cea mai disputată probă a zilei — cursa de o milă —, victoria a revenit în mod surprinzător neozeelandezului T. Polhill, cronometrat în 3:57,0. Principalii favoriți ai cursei, americanii Jim Ryun și David Wottle, s-au clasat pe locurile 2 (cu 3:57,4) și respectiv 4 (cu 4:01,5).

Cursa de 3 000 m obstacole a fost cîștigată de A. Holden în 8:26,0 (nou record al Angliei), iar cea de 400 m plat s-a încheiat cu victoria cunoscutului sprinter american Lee Evans, cronometrat în 45,5.

Alte rezultate : două mile : Dixon (Noua Zeelandă) — 8:19,4 ; triplu-salt : Singh (India) — 15,71 m ; săritura cu prăjina : Lagerquist (Suedia) — 5,20 m.

TURNEE DE TENIS

SEATTLE. — În semifinalele probei de dublu bărbați, cuplul australian Ross Case-Geoff Masters a învins cu 4—6, 6—1, 6—1 perechea Ilie Năstase (România)-Richard Russel (Jamaica). În cea de-a doua semifinală, francezii Chanfreau și N'Godrella au întrecut cu 6—4, 6—3 pe americanii Gottfried și Gerken. S-au disputat și primele două partide din cadrul sferturilor de finală ale probei de simplu bărbați. Bob Hewitt (R.S.A.) a dispus cu 6—1, 7—5 de Ony Parun (Noua Zeelandă), iar Jaime Fillol (Chile) l-a învins cu 1—6, 6—1, 6—4 pe Ross Case (Australia).

Ilie Năstase s-a calificat ușor pentru semifinale, învingîndu-l cu 6—1, 6—1 pe americanul Sherwood Stewart.

MONTREAL. — În cea mai disputată întîlnire, din cadrul sferturilor de finală ale probei de simplu, australianul Roy Emerson l-a învins în trei seturi cu 6—4, 4—6, 7—6 pe compatriotul său John Newcombe, favoritul nr. 2 al concursului. Olandezul Tom Okker a dispus cu 4—6, 7—5, 6—2 de sud-africanul Cliff Drysdale, iar Ismail el Shafei (Republica Arabă Egipt) l-a întrecut cu 7—6, 7—6 pe Marty Riessen (S.U.A.). Jucătorul american de culoare Arthur Ashe, principalul favorit al turneului, a cîștigat cu 6—4, 6—4 partida susținută cu compatriotul său Cliff Richey. În semifinale se vor întîlni Ashe cu Okker și Emerson cu Ismail el Shafei.

CHARLOTTE. — Jucătoarea americană Billie Jean King a dispus cu 6—3, 6—7, 6—1 de compatrioata sa Mona Schallau, iar Rosemary Casals (S.U.A.) a învins-o cu 6—0, 6—2 pe Kerry Melville (Australia).

Iată și două rezultate înregistrate în proba de dublu : Françoise Durr (Franța), Betty Stove (Olanda) — Joy și Jill Schwickert (S.U.A.) 6—0, 6—2 ; Margaret Court, Lesley Hunt (Australia) — Vicky Brener (Canada), Esme Emanuel (R.S.A.) 6—0, 6—2.

Calendarul Marelui Premiu F.I.L.T.

Iată ultimul „tronson" de turnee rămas de disputat în circuitul Marelui Premiu — F.I.L.T. și care încheie sezonul internațional de tenis 1972 (în paranteze, categoria de punctaj) :

SEPTEMBRIE

11—17 *Seattle* (cat. C)
11—17 *Sacramento* (cat. C)
18—24 *Los Angeles* (cat. A)
25—30 *San Francisco* (cat. B)

OCTOMBRIE

7—15 *Buenos Aires* (cat. A)
9—15 *Teheran* (cat. C)
16—22 *Barcelona* (cat. A).

NOIEMBRIE

1— 5 *Paris* (cat. B)
6—11 *Stockholm* (cat. A)
13—18 *Cupa Devar*, Nottingham și Londra (cat. C)

La încheierea circuitului, urmează „Turneul Campionilor", la Barcelona, între 27 noiembrie și 3 decembrie.

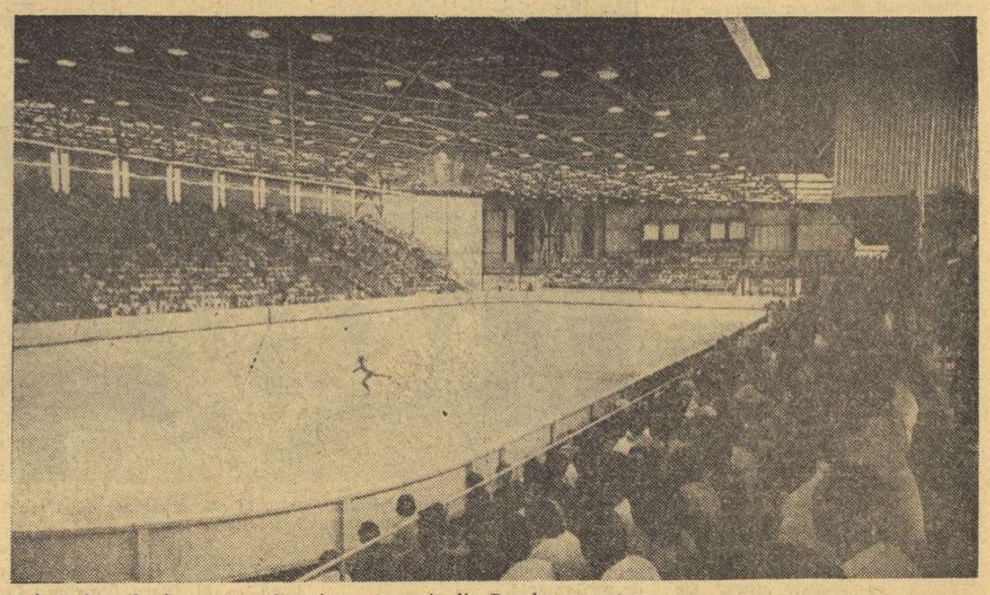

Încă din zile de vară, noul patinoar acoperit din Dresda cunoaște o vie activitate. Aci au avut loc, recent, demonstrații susținute de marile stele ale patinajului artistic din mai multe țări, care au făcut tribune pline. În fotografie : un aspect al sălii în timpul evoluției talentatei Sonja Morgenstern, campioana R.D. Germane.

Foto : A.D.N. — Zentralbild

CONCURSUL INTERNAȚIONAL DE NATAȚIE DE LA BRATISLAVA

PRAGA 16 (Agerpres). — Ultima zi a concursului internațional de natație, desfășurat în piscina acoperită de la Bratislava, a marcat un reviriment al înotătorilor americani, învingători în majoritatea probelor disputate. Ann Simmons s-a clasat pe primul loc în cursele feminine de 200 și 400 m liber, obținînd timpul de 2:13,08 și respectiv 4:36,31. Fostul recordman mondial, John Kinsella, a cîștigat detașat cursa de 400 m liber în 4:17,94, iar Mike Stamm a realizat la 200 m mixt timpul de 2:13,75. În sfîrșit, în ultima probă a competiției, brazilianul Jose Sylvino Filo s-a clasat pe primul loc la 200 m bras cu timpul de 2:31,81.

CICLIȘTII FRANCEZI CONDUC ÎN „TOUR DE L'AVENIR"

PARIS 16 (Agerpres). — După disputarea a trei etape, în competiția internațională ciclistă „Tour de l'Avenir" — Trofeul Peugeot, conduce sportivul elvețian Hubschmid, urmat la 10 secunde de olandezul Priem.

În clasamentul general pe echipe, pe primul loc se află formația Franței, urmată de cele ale Olandei — la 9 sec., Italiei — la 17 sec., Elveției — la 3:05, Angliei — la 3:08 etc.

Etapa a 3-a (Niort—St. Yrieix) a revenit francezului Michel Coroller, cronometrat pe distanța de 170 km în 4h14:43.

PUNERE LA PUNCT...

Nu este un secret pentru nimeni faptul că hocheiul sovietic domină scena amatoare a acestui sport de mai bine de un deceniu. Chiar dacă la ultima ediție a campionatelor mondiale echipa Uniunii Sovietice n-a mai cîștigat titlul suprem — îl cucerise cu cîteva săptămîni mai înainte pe cel olimpic — supremația de ansamblu a hocheiștilor sovietici este greu contestabilă.

Atunci cînd se vorbea despre hochei — în cercuri avizate sau pur și simplu între neofiți — exista mereu o cvasiunanimitate de păreri în privința unei eventuale confruntări a echipei sovietice (singura care s-ar fi aventurat în traversarea Oceanului) cu hocheiul profesionist canadian. Anume, nu se acorda nici cea mai mică șansă echipei lui Ragulin, deși, nu știm cîți dintre cei care pronosticau scoruri „de la o dozină în sus" în favoarea profesioniștilor vor fi văzut vreodată cum arată un meci de hochei al lui N.H.L. (liga profesionistă canadiano-americană). Există însă, chiar la oamenii de bună credință, tentația prosternării — al cărui izvor este probabil lipsa de cunoaștere — în fața cuvîntului profesionism, tentația de a închide ochii și a spune „da" atunci cînd valoarea unei vedete este calculată în milioane de dolari.

Nu facem pe vitejii de după război. Autorul acestor rînduri mărturisește că se numără printre cei care doar au auzit de un Stan Mikita, Jean Beliveau, Bobby Hull sau Phil Esposito fără a-i fi văzut pe gheață. Totuși, fără a fi un specialist al acestui sport, îmi puteam cu greu imagina cum ar trebui să joace o echipă pentru a fi capabilă să marcheze o duzină de goluri lui Tretiak.

După cum se știe, în prima decadă a lunii septembrie, selecționata U.R.S.S. a întreprins un turneu de patru jocuri în Canada, întîlnind în fiecare partidă o selecționată canadiană cuprinzînd pe cîțiva dintre cei mai buni jucători profesioniști canadieni. Și nu numai că sovieticii au scăpat „teferi" dar bilanțul turneului le este chiar favorabil. Din patru jocuri au cîștigat două — poate cele mai importante, primul și ultimul — au pierdut unul și au terminat unul la egalitate, înscriind 17 goluri și primind 14. Comentariile ar fi de prisos.

Impresia pe care ei au produs-o în țara hocheiului este formidabilă. „Hocheiștii sovietici joacă excelent, combină spectaculos și practică un joc de mare eficacitate. Patinajul lor este perfect". *Cuvintele de mai sus aparțin — nici mai mult nici mai puțin — celebrului „coach" canadian Harry Sinden, cel care a alcătuit și pregătit echipa canadiană pentru meciurile cu sovieticii. Tot el a mai declarat :* „Pentru a face față meciurilor revanșă *(n.n. care vor avea loc în curînd la Moscova)* jucători, noștri sînt datori să-și îmbunătățească viteza de patinaj".

Cuvintele antrenorului canadian sînt elocvente. Deci, pentru a putea face față echipei sovietice, celebrii Phil Esposito, Jean Tatelle, Bobby Hull și ceilalți, trebuie să-și îmbunătățească viteza de patinaj, una din armele de bază din arsenalul hocheistului...

Cuvintele antrenorului și — mai ales — rezultatele trecute în palmaresul hocheiștilor sovietici reprezintă o serioasă punere la punct a tuturor acelora care, din neștiință sau rea credință, făuriseră legende din vorbe auzite de la alții.

Vladimir MORARU

CONCURSURILE POSTOLIMPICE ȘI ARITMETICA ELEMENTARĂ A RECORDURILOR

După ce truda i-a fost îndelungată, chinuitoare și totuși animată mereu de speranțe — un interval olimpic numără peste 1 400 de zile ! — totul se comprimă apoi, la ora marii confruntări olimpice, în minute de unică concentrare, de luptă titanică cu tine însuți pentru a nu fi întrecut de ceilalți competitori, și ei strînși în chinga unicei emoții, a clipelor nerepetabile. Tensiunea nervoasă atinge cota incandescenței, la unii potențînd ultimele resurse de energie, acumulările fizice și psihice, la limita maximă a formei sportive ; la alții topind ceea ce cu puțin timp înainte părea mai trainic ca oțelul. Și astfel marii favoriți de ieri ies uneori din circuitul primilor clasați. Surpriza durează, însă, cum spune poetul **„spațiul unei dimineți"**, pentru că această frenetică olimpiadă munchenează a făcut să irumpă în arena atletismului mondial mulți outsideri încununați cu medalii.

Și ce altceva decît o confruntare lipsită de uriașa încărcătură emoțională și nervoasă a marii răspunderi olimpice, înseamnă concursurile postmuncheneze ? Acum, lupta se dă frontal cu recordul, cu cea mai înaltă performanță a fiecărui atlet. Acum, golită de orice ecuație tactică, se află aritmetica elementară, pură : obținerea unui nou record, încercarea de autodepășire, dincolo de locul ocupat în final.

Și ce altceva a însemnat tentativa lui **Dave Wottle** — curînd după ce a obținut în extremis, după o cursă grevată tactic, o epuizantă victorie la 800 m — de a doborî cel mai vechi record mondial, cel al lui Peter Snell ? Și tot acolo, pe stadionul olimpic din Helsinki, descărcat de uriașa tensiune ce-l împovăra, **Lasse Viren** — dublu campion olimpic la 5000 și 10 000 m și recordman la ultima probă — și-a adăugat la prestigioasa colecție a acestui sezon și recordul lumii la 5000 m : 13 : 16,4 ! Iar suedezul **Anders Gaerderud**, care nici măcar n-a figurat printre primii șase la Olimpiadă, a doborît — în cadrul aceluiași concurs — recordul mondial al probei de 3 000 m obstacole : 8 : 20,8...

Abia întors acasă, la Malmoe, un alt atlet suedez, **Ricky Bruch**, medaliat cu bronz în disputa dramatică a discobolilor, și-a luat o indirectă revanșă asupra învingătorilor săi de la München, stabilind numai la cîteva zile un nou record mondial, cu o aruncare de 68,58 m. Ambii atleți suedezi vor fi prezenți, după toate probabilitățile, la Constanța, în cadrul triunghiularului România — Finlanda — Suedia unde li se oferă un nou prilej de a-și prelungi starea de deconectare prin noi... performanțe de valoare mondială !

Nu întotdeauna marea confruntare a celor mai buni sportivi din lume se soldează cu o optimă ierarhizare valorică. Momentul ascunde imprevizibilul, iar alte ori — aparent paradoxal — în numele medaliei de aur se sacrifică, pe altarul tacticii, performanța. Iată de ce roadele Olimpiadei se mai culeg și acum, cînd fișele cu rezultate au intrat în analele J.O. Roade întîrziate, dar meritate !

Și, de fapt, condiția atletului nu este tocmai această neîntreruptă luptă cu el însuși ?

Paul SLĂVESCU

TELEX ● TELEX ● TELEX ● TELEX ● TELEX ● TELEX ● TELEX ● TELEX ● TELEX ● TELEX

Boxerul mexican Chango Carmona este noul campion mondial la categoria ușoară (versiunea W.B.A.). În gala disputată la Los Angeles, el l-a făcut K. O. în repriza a 8-a pe americanul Mando Ramos. Mexicanul și-a expediat de 5 ori adversarul la podea în decursul reprizelor a 5-a și a 6-a. Noul campion mondial este în vîrstă de 20 de ani.

■

Concursul internațional de călărie de la Rotterdam a continuat cu desfășurarea unei noi probe de obstacole, în care victoria a revenit sportivului vest-german Hendrik Snoeck. Învingătorul, care a concurat pe calul „Shirokko", a parcurs traseul în lungime de 650 m cu 14 obstacole în 66,7. Pe locurile următoare s-au clasat compatrioții săi Hartwig Steenken pe „Daniella" — 69,8, Fritz Ligges pe „Goldika" — 70,6 și olandezul Johan Heins pe „Amtrieb" — 77,6.

■

În cursa ciclistă de 6 zile, care se desfășoară la Londra, conduce cuplul Tony Gowland (Anglia) — Patrick Sercu (Belgia) cu 47 puncte. Îi urmează perechile Hugh Porter (Anglia) — Albert Fritz (R. F. a Germaniei) — 21 puncte, Barry Hoban (Anglia) — Dieter Kemper (R. F. a Germaniei) — 13 puncte etc.

■

Etapa a 3-a a Turului ciclist al Cataloniei, desfășurată pe traseul Olot — Seo de Urgen, a fost cîștigată de rutierul spaniol Domingo Perurena, cronometrat pe distanța de 141 km cu timpul de 4 h 38'37. În clasamentul general individual continuă să conducă spaniolul Linares, urmat de compatrioții săi Perurena — la 6 sec. și Fandos — la 38 sec. Italianul Felice Gimondi, unul dintre favoriții cursei, se află pe locul 8, la 40 sec. de lider.

■

Celebrul ciclist belgian Eddy Merckx intenționează să atace recordul mondial al orei, deținut de danezul Ole Ritter. Tentativa urmează să aibă loc la mijlocul lunii octombrie pe pista velodromului „Vigorelli" din Milano.

Redacția și administrația : București, str. Vasile Conta nr. 16 ; telefoane : centrala 11.10.05, secția corespondenți 11.51.09, interurban 12 și 286 ; telex : sportrom buc. 180. Tiparul I. P. „Informația", București 40.368

PROLETARI DIN TOATE ȚĂRILE, UNIȚI-VĂ!

Sportul

ZIAR AL CONSILIULUI NAȚIONAL PENTRU EDUCAȚIE FIZICĂ ȘI SPORT

ANUL XXVIII — Nr. 7179 | 4 PAGINI 30 BANI | Luni 18 septembrie 1972

COMPETIȚII SPORTIVE DE „ZIUA METALURGISTULUI"

Sărbătorirea „Zilei metalurgistului" a prilejuit în orașul siderurgiștilor hunedoreni o largă suită de manifestări cultural-artistice și sportive. Pe terenurile de sport s-au desfășurat finalele „Cupei metalurgistul" la fotbal, volei și popice.

PREGĂTIRILE LOTULUI NAȚIONAL DE FOTBAL S-AU ÎNCHEIAT

TRICOLORII PLEACĂ IN ACEASTĂ DIMINEAȚĂ SPRE HELSINKI

● *Ieri după-amiază, a fost susținut un nou joc de verificare, la sfîrșitul căruia antrenorul Angelo Niculescu a anunțat formația definitivă pentru meciul, de miercuri, cu reprezentativa Finlandei*

Inaugurat joi la ora prînzului, odată cu prezentarea la sediul federației a primului grup de selecționabili, scurtul stagiu de pregătire în comun a lotului național de fotbal, în vederea meciului de la Helsinki, cu reprezentativa Finlandei, s-a încheiat ieri după amiază prin disputarea unui nou joc de verificare, de astădată în compania echipei de tineret Petrolul Ploiești.

IERI, UN REUȘIT JOC DE ANTRENAMENT

Desfășurat pe o durată mai lungă (o repriză de 45 de minute și alta de 30) și într-un ritm mult mai susținut decît jocul-școală din ziua precedentă, acest ultim test al tricolorilor lor a fost mai reușit decît cel cu 30 de ore înainte. El ne-a oferit prilejul unei mai bune edificări asupra acumulărilor din cele cîteva zile de pregătire la Snagov, a potențialului pe care-l deține reprezentativa noastră

FORMAȚIA PENTRU MIERCURI:

Răducanu — Sătmăreanu, Dobrău, Dinu, Ionescu — Dumitru, Nunweiller — Lucescu, Domide, Neagu, Fl. Dumitrescu

națională înaintea apropiatului ei debut în preliminariile campionatului mondial.

Desigur, timpul s-a dovedit prea scurt pentru remedierea tuturor deficiențelor constatate în evoluția de la Craiova a echipei reprezentative (și poate chiar a altora mai puțin vizibile atunci), deficiențe pe care și noi le-am semnalat în mod deschis și mai tăios decît de obicei (chiar dacă acest lucru a produs pe alocuri supărare) tocmai în intenția ca factorii responsabili ai lotului să nu treacă prea ușor peste ele, ci să ia măsuri urgente și corespunzătoare în vederea înlăturării lor.

REMANIERI FAȚĂ DE JOCUL CU AUSTRIA

Este, firește, pozitiv faptul că unele din criticile și observațiile apărute în presă după meciul cu Austria au găsit ecou la cei vizați. Ceea ce, printre altele, a dus la chemarea în lot a lui **Neagu**, precum și la modificarea liniei de fund, îndeosebi prin trecerea lui **Sătmăreanu** în vechiul său post, pe care s-a consacrat, cel de fundaș dreapta, unde poate da un randament superior, și încercarea ca fundaș central a tînărului și talentatului **Dobrău**, care are perspective să devină un demn urmaș al lui Lupescu.

Bineînțeles, s-ar fi putut proceda la o și mai largă remaniere a lotului, cu jucătorii cei mai în formă din campionat, dar în condițiile perioadei prea scurte dintre meciul cu Austria și cel cu Finlanda această operațiune ar fi comportat și riscuri mai mari.

În ceea ce privește pregătirea propriu-zisă a lotului, puținele zile petrecute împreună la Snagov au fost folosite de conducerea tehnică îndeosebi pentru menținerea condiției fizice a selecționabililor, încercarea și găsirea celor mai bune soluții (evident, dintre jucătorii convocați), pentru alcătuirea formației definitive, omogenizarea compartimentelor (în funcție de schimbările produse), mărirea capacității ofensive și întărirea spiritului combativ al echipei.

NEAGU PROMITE...

Jocul de verificare de ieri — încheiat la un scor net favorabil tri-

Constantin FIRANESCU

(Continuare în pag. a 3-a)

Echipa noastră națională a desfășurat ieri după-amiază, în partida de verificare cu Petrolul-tineret, un pronunțat joc ofensiv, soldat cu numeroase goluri. La acțiunile de atac au luat parte, deseori, nu numai mijlocașii (Dumitru și Radu Nunweiller fiind autorii unor frumoase goluri), ci și fundașii laterali. Iată-l la o asemenea acțiune pe Sătmăreanu trimițînd mingea cu capul spre poarta adversă, sub privirile, parcă puțin mirate, ale lui Neagu, care și el s-a dovedit ieri în bună vervă de joc și de șut.

Foto: I. MIHAICA

INCEPÎND DE AZI, LA C

TITLURILE NAȚIONALE DI VOR FI APRIG DISPU

Punct culminant al activității competiționale interne, campionatele naționale individuale își iau startul final, începînd de azi, pe terenurile parcului sportiv „Victor Babeș" din Cluj. Va fi, ca întotdeauna, o edifi-

Reputata noastră tenismană, brașoveanca Judith Dibar-Gohn, atacă din nou titlul de campioană națională

catoare trecere în revistă a principalelor forțe ale tenisului autohton, la întreceri participînd jucători și jucătoare din elita acestui sport, cu excepția acelora angajați în turnee peste hotare. Firește, absentează din nou primul jucător al țării, maestrul emerit al sportului Ilie Năstase, dar el are de apărat un alt titlu, mai înalt, acela de prim tenisman al lumii, pe care trebuie să-l certifice circuitul Marelui Premiu — F.I.L.T., unde deține de pe acum un autoritar loc întîi.

„Naționalele" din acest an au și o semnificație aparte. Ele constituie un important criteriu de selecție în vederea desemnării a încă doi titulari în echipa reprezentativă, pentru completarea tandemului „intangibililor" Ilie Năstase — Ion Țiriac. Și, bineînțeles, perspectiva de a-și vedea numele gravat pe una din tăblițele de argint ale soclului, pe care este așezată „Cupa D sînt trecute toate de la 1900 încoace deosebite pe toți în team-ul român

Să numim pe c

fără o ordine a în primul rînd acelui „trio" de cuți de pragul ționale, format Toma Ovici și la egalitate, pe samentul pe an noastre de speci dim la Dumitr Sotiriu — doi f plină ascensiune reșan, cu state luptînd pentru în reprezentativ bucureșteni sau fi citate, dacă inerente ale ca

(Continuar

UN FRUMOS SUCCES AL TIRULUI ROMÂNESC

La campionatul european de tir pentru juniori doi reprezentanți ai României, Laurențiu Ilovici și Dan Lucache au cucerit medalia de aur și, respectiv, de bronz la armă standard 60 focuri poziția culcat. (Amănunte în pagina a IV-a).

„CUPA MUNICIPIULUI BUCUREȘTI" LA TIR

REZULTATE REMARCABILE LA PISTOL SPORT SENIOARE

● **MARIN FERECATU cîștigă două probe ● ANIȘOARA MATEI egalează recordul țării**

Întrecerile ediției 1972 a *„Cupei municipiului București"*, competiție importantă în preajma campionatului național al seniorilor, au prilejuit dispute dîrze pe standurile poligonului de la Tunari. În general, s-au obținut rezultate mulțumitoare, iar la unele probe, ca de pildă la pistol sport senioare, chiar remarcabile.

Această confruntare bucureșteană a constituit pentru cîțiva „veterani" un adevărat tur de forță, ei cîștigînd probele în dauna unor favoriți. *Marin Ferecatu*, de exemplu, a cucerit primul loc la armă liberă calibru redus, ambele probe, iar *Iuliu Pieptea* și-a adjudecat victoria la pistol liber (medaliatul cu argint la J.O., Dan Iuga n-a participat). Un duel interesant s-a dat la pistol sport între cele două protagoniste, *Anișoara Matei* și *Ana Buțu* (ultima cîștigase cu o săptămînă în urmă concursul de selecție). De data aceasta însă multipla campioană a țării, Anișoara Matei, a fost într-o formă excelentă și a cîștigat detașat, egalînd recordul țării. Ea a luat un avans consistent în mansa de precizie, 284 p față de 273 cît punctase Ana Buțu și deși a fost întrecută la mansa de viteză (293—295) Anișoara Matei a cîștigat comod cu 577 puncte.

La probele feminine de armă standard, la primul concurs — 60 focuri culcat — reprezentanta I.E.F.S., *Ioana Soare* și-a înscris în palmares un frumos succes, ocupînd primul loc detașat, iar la trei poziții, după o luptă strînsă, a cîștigat dinamovista *Veronica Stroe* la egalitate de puncte cu *Ana Goreti* de la Olimpia. Dificila probă de pistol viteză a revenit țintașului *Alexandru Gered* de la Steaua, care cu punctaje constante în ambele manșe l-a întrecut pe *V. Atanasiu* din lotul național cu două puncte.

La întrecerile de talere (skeet) o frumoasă comportare au avut țintașii cu arma de vînătoare de la

T. RABȘAN

(Continuare în pag. a 2-a)

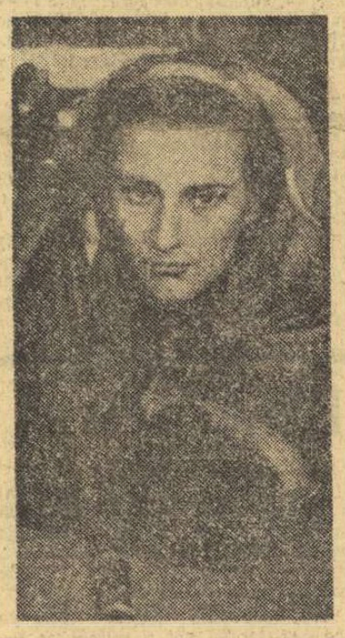

Ioana Soare (IEFS) — cîștigătoarea trofeului la armă standard 60 focuri, poziția culcat

NICOLAE ȘI DINAMO CAMPIONI

Pe un trase națională Succ desfășurat dun cerile campion raton pe anul niat 38 de co cluburile Dina Olimpia și F C.S.M. Succea U.T.A., C.S.M. Iași, Școala s rul Buzău, C.S.A. Roman care, la condu stalează sucev El împrimă u 5 trece în 16 sec. de un gru Hatoș, Jegher raru (C.S.A. la Steaua. La 1:15 față de pl 16 Jegher răz Păduraru al Mustață și Scolobiuc. Tre țează. La km față de coleg pentru a sosi astfel titlul d cevean a făcu tuturor part 1, N. Mustață campion națio namo) 2h 2 (C.S.M. Succea (Dinamo) 2h (Steaua) 2h 4 Constanța) 2h namo Bucure gher) 6 p, c Progresul Bu rică, Stoica) (Barbu, Lazăr

C. ALEX

În campionatul feminin de handbal, divizia

ECHILIBRU LA NIVEL... SC ȘI O SURPRIZĂ DE PRO

Ieri s-au disputat jocurile din cadrul celei de a treia etape a campionatului feminin de handbal, divizia A. Iată relatarea partidelor:

PROGRESUL BUCUREȘTI — UNIVERSITATEA TIMIȘOARA 10—14 (6—8). Nimeni nu se îndoia de faptul că handbalistele timișorene vor cîștiga această partidă. La conturarea unui asemenea pronostic contribuia, în primul rînd, titlul de campioană a țării deținut pe merit de formația oaspe și, în al doilea rînd, rezultatele înregistrate în primele etape, în care bucureștencele, este drept puțin dezavantajate și de un program... nenorocos, nu străluciseră deloc. Deci, așteptam să vedem un joc mai puțin echilibrat, dominat evident de studente. Numai că, pe teren, lucrurile nu s-au cam petrecut așa. Scorul a fost deschis de Progresul și cîteva bune minute acest avantaj a dat aripi echipei bucureștene, care — foarte agresivă în apărare acțiunile rap apoi, după luri, ambiția gresul s-a t proporții de 19) pentru U

După ace adversarelor și-a revenit jocul în u La reluare aspect dispu tea face să nesc prima experimenta dent superi nenței, stud speculeze p ale formați cele din ur sincer vorb măsura pos tuși adevăr după înche trenorul C. nu este în cauza seslu se află an ponentelor

Meciul a *mandi* (Buz stanța). Au *dureleanu* (tru Progres *(3), Szekely Gavrilov* și sitatea.

RAPID B SITATEA B Aproape în despre o s referim, în înregistrat considerăm drept norm

(Contin

In jocul dintre Rapid și Universitatea București, Doina Furcoi a fost singura jucătoare a studentelor care a luptat mult și eficient. Iat-o în această fază scăpînd de sub supravegherea tinerei rapidiste Amarandei și pregătindu-se să arunce la poartă

Rugbyștii de la Dinamo inițiază, prin Iftimie, un nou atac spre buturile formației Sportul studențesc

RUGBYȘTII DE LA STEAUA S-AU DISTANȚAT ÎN CLASAMENT

Partidele desfășurate ieri, în cadrul etapei a VII-a a diviziei A de rugby, au confirmat, în mare măsură, pronosticurile anterioare. Echipele oaspete au încercat, și au izbutit pe alocuri, să opună o dîrză rezistență gazdelor. STEAUA — la a 7-a victorie consecutivă — continuă să se afle pe primul loc, fiind secondată de **Farul** și **Știința Petroșani**, la 3 puncte diferență. În același timp, la subsolul clasamentului se întrevăd perspective sumbre pentru nou promovata echipă din Suceava. De menționat, totodată, că nici această etapă nu a reușit să risipească incertitudinea privind forma rugbyștilor aflați în vederile selecționerilor pentru apropiatele confruntări internaționale, ei avînd încă o evoluție șterșă și neconvingătoare.

UN CUPLAJ CU MULTE PUNCTE NEGATIVE

Pe terenul Gloria din Capitală s-au desfășurat în cuplaj două întîlniri: **Dinamo — Sportul studențesc** și **Gloria — Politehnica Iași.**

Prima partidă nu ne-a oferit momente de satisfacție — excepție fă-

REZULTATE TEHNICE

Dinamo — Sportul studențesc 24—0 (8—0), Gloria — Politehnica Iași 6—6 (3—0), Știința Petroșani — C.S.M. Sibiu 6—0 (0—0), Farul Constanța — Vulcan 24—6 (9—6), Grivița Roșie — Steaua 6—12 (3—6), Precizia Săcele — Rulmentul Bîrlad 9—0 (3—0), Universitatea Timișoara — C.S.M. Suceava 43—3 (18—0).

cînd, poate, doar numărul mare de puncte înscrise — ambele echipe jucînd într-un ritm scăzut, cu acțiuni în majoritate confuze și nespectaculoase. Ba mai mult, unii rugbyști (cu deosebire cei de la Sportul) asistau, deseori, pasivi la desfășurarea jocului. De asemenea, nu putem trece cu vederea multitudinea de greșeli de tehnică individuală (cauza multora din punctele primite de Sportul) în ceea ce privește placajul, priza la balon, pasa etc.

Cu o condiție fizică superioară și cu o linie de treisferturi mai activă, rugbyștii dinamoviști au străpuns de cinci ori apărarea studenților, marcînd tot atîtea încercări, dintre care doar 2 au fost transformate. Dar, pe scurt filmul meciului: min. 21 — **Baciu**, aflat în posesia balonului, după o tușă la 1 m de linia buturilor adverse, pătrunde și în-

(Continuare în pag. a 4-a)

DINAMO BRAȘOV POATE DEVENI UNUL DINTRE MARILE CLUBURI SPORTIVE ROMÂNEȘTI

● **Structură valorică de mare perspectivă ● Bază sportivă „model" ● Sportivi și antrenori entuziaști, dornici de a se realiza ● Lipsește prea puțin pentru un „destin" ce se vrea mare**

Necesitatea creării unor cluburi departamentale sau teritoriale puternice a fost în repetate ori subliniată în diferite documente ale C.N.E.F.S. De altfel, cîteva — cele mai puternice — cum sînt Dinamo și Steaua în București și cluburile universitare în diferite centre ale țării, au dovedit prin fapte viabilitatea ideii. Cunoscute fiind aceste stări de lucruri nu mai este necesar să intrăm în amănunte pentru a lansa sau sprijini ideea privind consolidarea unui club brașovean cu tradiție cum este DINAMO BRAȘOV,

Din păcate, se mai consideră că Dinamo Brașov este un club județean și i se asigură condiții corespunzătoare unei astfel de situații. În realitate, clubul brașovean este capabil să devină o unitate de mărimea întîi pentru ramurile sportive în care are secții afiliate. Dinamo Brașov nu este numai o unitate reprezentativă pentru județul Brașov, ci are și posibilitățile și datoria de a fi reprezentativă pe plan republican, comparabilă pe planul performanțelor cu cele de nivel internațional. **Destinul unui astfel de club nu poate fi circumscris numai la perimetrul unui județ, după cum nu poate fi redus** (cum din păcate s-a mai întîmplat) **la postura de pepinieră, ori rezervă activă a secțiilor surori de la alte cluburi.**

Secțiile clubului brașovean și-au dobîndit o valoare proprie foarte bine conturată, iar prin valorile în devenire care o compun mai ales una de perspectivă. Iată de ce stimularea acestui club înseamnă consolidarea unei unități de elită, profilată, potrivit unui specific local și unor sporturi de tradiție, pe

Mihai BÎRA

(Continuare în pag. a 2-a)

Vizitînd două localități balneo-climaterice, am constatat:

ACTIVITATEA SPORTIVĂ POATE URMA... O CURĂ DE SĂNĂTATE!

De fapt, totul a pornit de la discuția pe care am purtat-o cu cadrul de specialitate de la vila de tratament din Vatra Dornei, Adriana Ostaficiuc. Aflasem de existența în localitate a unei săli de gimnastică medicală, dotată cu aparatură foarte veche — se spune că are peste 80 de ani — dar cu rezultate excelente în tratarea artrozelor, anchilozelor, a diverselor imobilizări articulare. **Dar nu acesta era scopul principal al vizitei noastre. Doream să aflăm dacă — avînd în vedere faptul că mulți dintre oaspeții stațiunii sînt oameni mai în vîrstă — educația fizică, sportul pot fi totuși prezente în programul activităților zilnice oferite de gazde.**

— Fără îndoială că da. De altfel, chiar în sala noastră de gimnastică se efectuează diferite programe de gimnastică activă, pacienții folosindu-se de saltele, mingi medicinale, bastoane, eventual spaliere. Dar, pentru ca vizitatorii noștri să plece și mai convinși că mișcarea fizică le poate deveni extrem de folositoare, ar mai trebui organizate și alte activități, mai ales în aer liber.

Interlocutoarea noastră sublinia ideea — cu care sîntem toți de acord — marelui rol pe care îl au sportul și educația fizică pentru sănătatea omului.

Iată-ne, așadar, porniți să depistăm posibilitățile oferite vizitatorilor de către gazdele lor, de a efectua o oarecare activitate sportivă. Și așa, l-am întîlnit pe profesorul de educație fizică de la liceul din localitate, **Ion Miron.**

— În Vatra Dornei, atît iarna cît și vara, vin foarte mulți vizitatori, de toate vîrstele. Dar este foarte trist că, deși sînt extrem de mulți amatori, dispuși să practice anumite sporturi, ei nu au nici o posibilitate de a-și satisface aceste dorințe. Ne-am convins de acest adevăr în ultimele două ierni, cînd la direcțiunea liceului veneau zilnic cel puțin 20 de cetățeni care solicitau împrumutarea unei perechi de schiuri. De-am avut, le-am dat. Dar de unde să scoți zeci de perechi?

Vizităm împreună terenul — mai bine zis, fostul teren de zgură din parcul orașului. De patru ani încheiați a fost uitat pur și simplu și doar copiii mai bat mingea pe el, în praf, ca odinioară, pe maidan. Cu cîteva reamenajări, care n-ar costa prea mult, s-ar putea face aici nu mai puțin de trei terenuri de tenis sau de baschet, suprapuse cu unul de handbal. Numai puțină tragere de inimă să fie...

● O cofetărie-club sub cheie ● Dorințele sportive ale oaspeților înseamnă avantaje materiale pentru gazde ● O antiteză din care am dori să lipsească termenul... negativ.

La cîțiva zeci de metri, se află o clădire destul de plăcută ca aspect, pe a cărei firmă scrie: „Cofetărie-Club". Acum, însă, prin geamuri se văd stive de paturi și de alte materiale destinate... complexului balnear. De o vară întreagă, în loc ca aici să se joace șah, tenis de masă sau alte jocuri distractive — și în pauză să se bea o cafea sau o citronadă — cofetăria-club s-a transformat în magazie aflată sub lacăt!?

Firește că, în asemenea condiții, discuția cu șeful serviciului cazare și turism, **Viorel Malcinschi,** nu putea aduce alte clarificări. Totuși, am putut remarca existența, cel puțin deocamdată, unor posibilități care, exploatate, să pună puțin pe picioare activitatea sportivă a celor care sînt veniți la Vatra Dornei pentru odihnă activă. Căci excursiile efectuate spre mănăstiri, spre Bicaz și Lacul Roșu, la cabanele Zugreni și Mestecăniș sînt extrem de binevenite, dar, nicidecum suficiente.

Și pentru mai multă garanție, am cerut și părerea tovarășei **Maria Streangă,** șef la Întreprinderea balneo-climatică, privind înființarea unor atît de rentabile centre de închiriat obiecte și materiale sportive, mai ales pentru sporturile de iarnă, după exemplul atîtor alte localități din țară. Răspunsul a fost întrutotul în spiritul dorințelor noastre.

*

SINGIORZ BĂI. Am întîlnit aici, o cu totul altă concepție, atît despre respectul care trebuie arătat tuturor dorințelor realizabile ale oaspeților, cît și despre avantajele materiale pe care niște buni gospodari le pot avea chiar și de pe urma sportului. Iar cea mai bună ilustrare a acestei afirmații: popicăria cu două piste și clubul care funcționează după un program bine stabilit.

Și, nu trebuie să mai adăugăm că ele sînt solicitate de dimineață și pînă seara. Dar nu numai atît. Li se adaugă și un teren de volei și unul de tenis de cîmp care, fără ca organizatorii să pună la dispoziția solicitanților rachete și mingi de tenis sau de volei, sînt totuși și ele, la fel de căutate. Dar, într-un viitor apropiat — am primit toate asigurările — și aceste mici inadvertențe vor fi rezolvate pentru amatorii de odihnă activă, veniți la Singiorz-Băi.

Cu aceste succinte constatări, credem că am reușit să descoperim un adevărat termen de antiteză la întreaga stare de fapt pe care am găsit-o în orașul Vatra Dornei. Sperăm, însă, ca, în eventualitatea unei noi vizite, elementul negativ al comparației să lipsească cu desăvîrșire.

Radu TIMOFTE

Primind o pasă excelentă de la coechipiera ei Rigo (în planul doi), timișoreanca Sauer va înscrie încă un gol în poarta formației bucureștene. Fază din jocul Progresul București — Universitatea Timișoara
Foto: S. BAKCSY

HANDBAL

(Urmare din pag. 1)

portarea echipei favorite. Ei bine, iată că de această dată, ne aflăm în fața unei asemenea situații, căci favorita — Universitatea București — nu numai că a evoluat sub orice critică, dar n-a reușit să închege nici măcar o acțiune care să ne amintească de faptul că avem în față o fostă campioană a țării, o formație aflată, pînă acum, pe locul doi în clasament.

Așa cum anticipam în avancronica etapei, giuleștencele au început partida cu o mare ambiție. Ele au condus încă din primele minute, 2—1 (min. 6), și 3—2 (min. 11), dar atenția insuficientă cu care s-au apărat a permis studentelor să egaleze de fiecare dată. Se vedea, însă, clar că Universitatea nu va reuși să se impună, pe de o parte din cauza infinitelor căutări ale formulei optime de joc, iar pe de altă parte din cauza tacticii inconsecvente folosite în atac (cu un pivot și cu doi pivoți, de la o fază la alta!). La acestea s-au adăugat lipsa totală de formă a interilor (Simona Arghir și Niculina Iordache au înscris numai cîte un gol în 50 de minute!) și ușurința cu care celelalte jucătoare au ratat ocazii foarte clare. În consecință, feroviarele au căutat, bineînțeles, să practice un joc de păstrare a rezultatului, mai ales după ce au reușit să se distanțeze la două goluri de adversarele lor. Așa se explică și faptul că între minutele 27 și 46 tabela de marcaj a rămas neschimbată, la scorul de 8—6. În acest moment antrenorul Popescu se decide să joace cu doi pivoți, iar Universitatea reduce din handicap (min. 46: 7—6), părînd că va înregistra o revenire, dar golul primit le ambiționează din nou pe giuleștence care, dirijate impecabil de *Ana Stănișel* și avînd în *Julieta Crișu* o extremă în mare vervă, spulberă pur și simplu ultimele speranțe ale universitarelor, înscriindu-le încă trei goluri în ultimele două minute! De remarcat forma bună a ambilor portari (*Anca Moise* de la învinse și *Maria Buzaș* de la învingătoare), care a dus la ratarea unui număr de cinci aruncări de la 7 m! Au marcat: *Crișu* (5), *Stănișel* (4) și *Oancea* (1) pentru Rapid, *Furcoi* (4), *Arghir* (1) și *Iordache* (1) pentru Universitatea. Au condus *V. Pelenghian* și *M. Serbănescu* (ambii din București).

Horia ALEXANDRESCU

CONSTRUCTORUL TIMIȘOARA — RULMENTUL BRAȘOV 12—9 (7—4). Partidă de mare luptă, cu numeroase neregularități din partea brașovencelor, care au făcut totul pentru limitarea scorului. În final, timișorencele — cu un plus de coeziune, precizie și forță de șut — au obținut o victorie muncită și meritată. Principalele realizatoare: *Gheorghiu* (5) și *Kaspari* (3) — Constructorul, respectiv *Șerb, Radu* și *Constantin* toate cîte 2. Au arbitrat *I. Grebenișan* și *A. Balint* (Tg. Mureș). *I. ENE — coresp.*

VOINȚA ODORHEI — TEXTILA BUHUȘI 10—7 (6—2). Handbalistele din Odorhei au reușit să obțină prima lor victorie din acest campionat, dominîndu-și adversarele de la un capăt la altul al partidei. De remarcat că echipa oaspe a sosit la Odorhei cu un lot de numai 9 jucătoare dintre care doi portari! Principalele realizatoare: *Mikloș* (4) și *Maghiari* (4) pentru Voința, respectiv *Munteanu* (3). Au condus *D. Purică* și *D. Dobre* (Ploiești). *A. PIALOGA — coresp.*

MUREȘUL TG. MUREȘ — I.E.F.S. 3—14 (1—8)! Cu echipa incompletă, mureșencele n-au putut face față redutabilei formații din Capitală, care a jonglat în teren obținînd o victorie categorică la un scor care o menține pe primul loc al clasamentului. Principalele realizatoare: *Băicoianu-Cojocaru* (6) și *Guță* (3) pentru I.E.F.S., respectiv *Szölösi* (2). Au arbitrat *O. Leikep* și *I. Manoliu* (Sibiu). *A. SZABO — coresp.*

ECHILIBRU LA NIVEL... SCĂZUT

TENIS

(Urmare din pag. 1)

ce corecturi la o ordine prestabilită în tabelul favoriților.

Foarte interesantă se anunță întrecerea pentru titlul feminin. Aci, un întreg eșalon de foarte tinere jucătoare, care și-au cîștigat în ultima vreme prestigiu și anvergură de performere, candidează la primul loc. N-ar surprinde pe nimeni un duel direct pentru laurii întrecerii între dinamovistele Virginia Ruzici și Mariana Simionescu, colege de club și rivale în competiții, care și-au alăturat cu succes forțele în obținerea unor rezultate înalte pentru echipa țării în întîlniri internaționale de tineret și junioare. Stelistele Valeria Balaj și Aurelia Trifu le-ar putea sta împotrivă, sau fosta campioană Iudith Dibar-Gohn, una din reprezentantele generației mai de mult consacrate, care rămîne pe primul plan. Și aci, promovările de ultimă oră nu sînt excluse. „Out-siderele" au cuvîntul...

Întrecerile — în probele de simplu și dublu — își vor programa finalele la sfîrșitul săptămînii, duminică urmînd să aibă loc festivitatea de închidere și decernarea titlurilor de campioni pe anul 1972.

Titlurile vor fi aprig disputate!

CICLISM

NICOLAE DAVID (C. S. MUREȘUL) A CÎȘTIGAT TURUL JUDEȚULUI CLUJ

CLUJ, 17 (prin telefon). — Turul ciclist al județului a luat sfîrșit astăzi o dată cu încheierea etapei a patra, desfășurată în circuit, pe străzile orașului. Acest circuit a fost bine ales și aceasta nu numai datorită pitorescului care-l prezintă (este situat pe malurile Someșului) ci și prin faptul că de la locul de start, o deschidere largă dă posibilitatea arbitrilor și spectatorilor să vadă disputele de pe aproape întregul traseu. Startul s-a dat la ora 9, cicliștii urmînd să acopere 30 de ture, cu sprinturi la fiecare două ture. În general, a fost o cursă de pluton, cicliștii supraveghindu-se reciproc, în așteptarea momentelor de slăbiciune ale rivalilor care însă... nu au apărut.

În ultima tură, după trecerea peste podul Garibaldi, clujeanul Viorel Coroian (C.S.M.) reușește totuși să evadeze, dar un avans de 10—15 metri iar plutonul, cu toate eforturile, nu va mai reuși să-l prindă decît după linia de sosire. Cîștigătorul ultimei etape este, deci, Viorel Coroianu care a acoperit 60 km în 1h 22:42 — medie orară 43.500 km. În același timp, a fost cronometrat și grosul plutonului, format din 38 de cicliști. Și în această etapă s-au înregistrat două abandonuri, astfel că alergarea, începută cu 53 de concurenți cuprinde în clasamentul general final 42. Și acum o remarcă: ciclistul N. Andronache (Metalul Plopeni), cîștigătorul de anul trecut al acestui tur, a fost scos din competiție, încă înaintea primei etape, datorită unor acte de indisciplină și comportare reprobabilă față de arbitri. Clasament general: 1. N. David (C.S. Mureșul) 8h 30:30, 2. M. Badilă (CIBO) 8h 31:56, 3. I. Naghi (Steaua) 8h 32:00, 4. V. Budea (Steaua) 8h 32:12, 5. G. Marton (C.S.M. Cluj) 8h 34:18, 6 M. Hrisoveni (C.S. Brăila) 8h 34:26, 7. C. Tănase (C.S. Brăila) 8h 34:35, 8. E. Imbuzan (Steaua) 8h 35:15, 9. T. Toro (CIBO) 8h 35:27, 10. A. Ardeleanu (CIBO) 8h 35:27 etc.

I. POCOL, coresp.

TIR

(Urmare din pag. 1)

Steaua, care în frunte cu *Florin Iurcenco,* au ocupat primele trei locuri cu rezultate bune.

REZULTATE: armă liberă calibru redus 3×40 f.: I. *M. Ferecatu (Dinamo) 1 138 p (pe poziții: culcat — 396, în genunchi — 381, în picioare — 361),* 2. E. Satala (Dinamo) 1 136 p (391—384—361), 3. I. Codreanu (Steaua) 1 130 p (394—378—358), 4. Gh. Sicorschi (Dinamo) 1 125 p, 5. M. Marin (Metalul) 1 123 p, 6. Gh. Vlădan (Metalul) 1 122 p. *60 focuri culcat:* I. *M. Ferecatu 593* p, 2. R. Weinerich (I.E.F.S.) 591 p, 3. M. Marin 590 p, 4. M. Antal (I.E.F.S.) 590 p, 5. Gh. Sicorschi 589 p, 6. I. Codreanu 589 p. *Pistol liber 60 f.:* I. *I. Pieptea (Dinamo) 545* p, 2. G. Maghiar (Dinamo) 542 p, 3 C. Feciorescu 540 p, 4. N. Ciotloș 539 p, 5. M. Dumitriu 538 p, 6 (Al. Gered 536 p (toți de la Steaua). *Pistol sport 30+30 focuri* (senioare și juniori): I. *Anișoara Matei (Dinamo) 577 p (precizie 284 p — viteză 293 p) — record național egalat,* 2. Ana Butu (Olimpia) 568 p (273—295), 3. Gh. Vasilescu II (Dinamo) 567 p (278—289), 4. A. Cristea (Dinamo) 562 p, 5. Mărgărita Vasile (Școlarul) 556 p, 6. I. Cojocaru (Școlarul) 553 p. *Armă standard 60 f. culcat senioare:* 1. *Ioana Soare (I.E.F.S.) 595* p, 2. Mariana Feodot (Dinamo) 590 p, 3. Edda Baia (I.E.F.S.) 589 p, 4. Georgiana Oprișan (Unirea Focșani) 588 p, 5. Vasilica Manea (Unirea Focșani) 588 p, 6. Ana Goreti (Olimpia) 587 p. *3×20 focuri:* 1. *Veronica Stroe (Dinamo) 566 p (195—178—193),* 2. Ana Goreti 566 p. (195—179—192), 3. Mariana Feodot 565 p (196—181—189), 4. Magda Borcea (I.E.F.S.) 564 p, 5. Ioana Soare 562 p, 6. Mariana Antonescu (I.E.F.S.) 555 p. *Pistol viteză 60 f.:* 1. *Al. Gered 592* p *(296—296),* 2. V. Atanasiu 590 p (293—297), 3. I. Corneliu 589 p (296—293) — toți de la Steaua, 4. St. Popa (I.E.F.S.) 588 p, 5. M. Dumitriu (Steaua) 583 p, 6. M. Stan (Steaua) 580 p. *Talere aruncate din turn (skeet) 50 buc.:* 1. *Fl. Iurcenco 42 t,* 2. N. Vlădoiu 42 t, 3. D. Buduru 41 t (toți de la Steaua). *Talere aruncate din șanț (50 buc.):* 1. *A. Ionescu (Steaua) 30 t,* 2. R. Constantinescu (Olimpia) 29 t, 3. D. Ispasiu (Școlarul) 26 t.

„CUPA MUNICIPIULUI BUCUREȘTI"

DINAMO BRAȘOV

(Urmare din pag. 1)

discipline în care sînt posibile remarcabile performanțe.

Să nu uităm, de pildă, că în secția de **box,** foarte tînără de altfel, activează doi medaliați ai campionatelor europene de tineret (aur — **A. Turei** și bronz — **I. Ruicu**), 4 sportivi în lotul republican de tineret, adică cca. 30% din elementele de perspectivă naționlă ale acestui sport.

La secția de **lupte libere** (o medalie de bronz la campionatele europene de juniori — **Gh. Șuba,** un campion balcanic — **Em. Cristian,** un vicecampion balcanic — **Gh. Paraschiv,** 7 titluri de campion ai României), 50% dintre componenți fac parte din lotul național de tineret.

La **judo** 60% din sportivii clubului fac parte din lotul național. Ei au și obținut 3 titluri de campioni ai țării prin **Filip** și **Notopol.**

Situații asemănătoare, adică **loturi foarte valoroase și de mare perspectivă,** prezintă și secțiile de tenis, patinaj, alpinism și handbal.

La schi, realitatea este și mai evidentă: 14 titluri de campioni naționali în 1972, un campion balcanic **(Dan Cristea),** 19 sportivi în loturile naționale sînt mărturiile unei permanențe valorice. Simpla apartenență la această secție este o carte de vizită prestigioasă, o recomandare pentru echipa națională.

Nivelul clubului poate fi ilustrat și de faptul că ființînd cu numai 8 discipline sportive, a cucerit pînă la această dată 35 de titluri de campioni republicani pe anul 1972, trei de campioni balcanici, unul de campion european de tineret etc.

Dar rezultatele obținute (deși de loc neglijabile) pot fi numai un început, pentru că Dinamo Brașov are la dispoziție un sediu și o bază sportivă proprie, excelentă, unică în Brașov, bază care ar putea constitui structura unui club model de nivel republican.

Avînd bază materială și oameni de perspectivă, dispunînd de entuziasmul creator al sportivilor și activiștilor, fiind stimulați de dorința de a se afirma, cei ce compun clubul sportiv Dinamo Brașov reprezintă o mare disponibilitate potențială pentru sportul românesc. Sînt prea mari investițiile morale și materiale făcute pînă în prezent pentru a nu da clubului Dinamo Brașov printr-un spor de condiții posibilitatea de a se realiza plenar, corespunzător aspirațiilor, talentului și hotărîrii oamenilor.

Iată de ce nu credem a fi inoportuni supunînd atenției realitățile promițătoare de la Brașov, care, spre a se putea materializa, au nevoie de sprijin corespunzător. Un club mare, puternic este oricînd bine venit pentru sportul românesc, oriunde ar fi plasat teritorial.

Așadar, **de ce nu și la Brașov** un club care să fie o replică valorică pentru Steaua și Dinamo București, mai ales cînd principalele condiții există?

Alexandru Turei (dreapta), declarat învingător în meciul cu bulgarul Nikolov
Foto: Paul ROMOȘAN

HIPISM

Reuniunea de ieri, desfășurată în fața unei asistențe numeroase, a prilejuit alergări de un bun nivel calitativ numai în ceea ce privește spectacolul. Din punct de vedere tehnic însă, satisfacția n-a mai fost de aceeași natură. Este de observat că dacă în majoritatea alergărilor s-au înregistrat ameliorări de recorduri, în alergarea a V-a, învingător a fost Rapsod — pentru prima oară în acest an — cu un timp de „promenadă". Învingătorului, firește, că nu i se poate reproșa nimic, fiindcă a cîștigat. În schimb pentru evoluțiile aversarilor, mai slabe cu 2—3 secunde față de timpurile obținute în cursele anterioare, noi nu putem oferi explicații, ci numai driverii respectivi... În plus, constatăm o dată mai mult, că se desfășoară cu mult succes — pentru părțile interesate bineînțeles! — comunicările de pe pistă în incinta publică și invers. Există un serviciu de ordine. Este în număr insuficient, nu e bine pregătit, sau?... Pentru buna desfășurare a curselor ploiestene răspunderea o poartă numai direcția tehnică a hipodromului. E un adevăr pe care-l cunoaște și ea și la care subscrie, numai că atunci cînd e vorba de măsuri totul devine... nevăzut necunoscut... Cu 10 reuniuni înaintea încheierii stagiunii iată și clasamentele profesioniștilor: ANTRENORI — Tr. Marcu și Gh. Tănase 26, I. Oană 22, M. Ștefănescu 21, Gh. Avram 20, S. Mihăilescu 17, V. Gheorghe, I. Toderaș, și Tr. Marinescu 15, N. Gheorghe 14, G. Solcan 13, Tr. Dinu 10 DRIVERI: Tr. Marcu 23, Gh. Tănase 21, I. Oană 17, M. Ștefănescu 15, Tr. Marinescu 13, G. Avram și N. Gheorghe 12, V. Gheorghe și S. Mihăilescu 10, D. Todută 8 etc. Cît privește „Premiul tineretului" care se va disputa duminica viitoare și asupra căruia ni s-au cerut lămuriri, urmează să explicăm cititorilor într-un număr viitor condițiile cursei.

Rezultate tehnice: cursa 1 Hematia (I. Bănică) 38,4, Hruba, simplu 12, ordinea 36; cursa a II-a Hemon (N. Gheorghe) 31.1. Mandarina, Torino, simplu 8, event 66, ordinea 25, ordinea triplă 148; cursa a III-a Hectar (N. Gheorghe) 29,8 și Odiseu (I. Oană) 28.7 cap la cap, Caliopa, simplu 4, 2 event 20, 11, ordinea 2, 15, ordinea triplă 78; cursa a IV-a Formula (G. Sandu) 28.3, Eliza, simplu 3, event 40, 10, ordinea 15, cursa a V-a Rapsod (Gh. Avram) 32,5, Kilowat, Komisel, simplu 5, event 14, ordinea 14, ordinea triplă 91; cursa a VI-a Mindru (Tr. Marinescu) 35,6 Begonia simplu 9, event 15, ordinea 22, cursa a VII-a Huluba (I. Oană), 28, Hibrid, Habar, simplu 2, event 24, ordinea 94, ordinea triplă 640; cursa a VIII-a Discret (Tr. Dinu) 40,7, Antet, simplu 17, event 24, ordinea 19. Pariul austriac s-a ridicat la suma de lei 22 660 și a fost cîștigat de trei combinații a șase cai, revenindu-i fiecăreia cîte 3 776 lei. Report lei 11.330. Retrageri: Dijma.

Niddy DUMITRESCU

A FOST FRUMOS, DAR...

VOLEI

COMPETIȚII ȘI MECIURI DE VERIFICARE

● La Bacău s-a desfășurat, sîmbătă și duminică, ediția a doua a competiției masculine dotată cu **„Cupa Viitorul".** Au participat formațiile de divizia A: Universitatea Cluj, Tractorul Brașov, Progresul București și Viitorul Bacău. În cea mai importantă partidă s-au întîlnit Viitorul și „U" Cluj. Victoria a revenit băcăuanilor cu scorul de 3—1 (—13, 5, 7, 13), dar primul loc în clasament a fost ocupat de studenți, datorită setaverajului mai bun. Iată clasamentul: 1. Universitatea Cluj 4 p, 2. Viitorul Bacău 4 p, 3. Tractorul Brașov 2 p, 4. Progresul București 2 p. Jucătorul Virgil Ionescu (Viitorul) a primit cu această ocazie o cupă pentru cel mai bun voleibalist al turneului. **(ILIE IANCU**-coresp. județean).

● Cu prilejul împlinirii a 25 de ani de la înființarea învățămîntului superior în Craiova, „Cetatea Băniei" a găzduit o competiție masculină de volei, la care au luat parte echipele **Steaua București, Botev Vrața** (Bulgaria), **Universitatea Craiova I și II.** Primul loc a fost cucerit de voleibaliștii bucureșteni, învingători cu 3—0 în fața Universității II și cu 3—1 în celelalte două jocuri. S-au mai desfășurat, de asemenea, două partide amicale între Universitatea Craiova și Botev Vrața, ambele fiind cîștigate cu 3—2 de craioveni. **(ȘT. GURGUI**-coresp. județean).

● În vederea începerii campionatului, divizionarele A masculine Politehnica Galați și Electra București au susținut (la Galați) trei partide de cîte cinci seturi. Toate au fost cîștigate de studenți cu scorurile: 3—2, 4—1 și 4—1. **(GH. ARSENIE**-coresp.).

CANOTAJ

IN CAMPIONATUL FEMININ PE ECHIPE

REEDITAREA SUCCESULUI „VOINȚEI" ...ȘI A CARENȚELOR DE PARTICIPARE

Inaugurat, cu un an în urmă, în tînărul centru nautic Bacău, **campionatul național feminin pe echipe** a fost găzduit recent, la a II-a ediție, de Snagov. Concursul rezervat echipajelor mici, deopotrivă vislașelor (cîte două simplu de reprezentativă) și ramerelor (cîte un 2+1, probă de perspectivă), a fost inițiat de federație cu buna intenție de a se putea stabili cu mai multă precizie, în condiții competiționale, valorile individuale ale canotoarelor, posibilitățile lor de progres. Deci, ce prilej mai bun, pentru antrenori, de a face un bilanț realist al loturilor respective, de a obține repere în alcătuirea judicioasă a echipajelor, de a trage învățămintele necesare unei pregătiri superioare a schifistelor? Se pare, însă, că toate aceste intenții n-au fost perfect înțelese, că întrecerea pe ambarcații mici continuă să fie considerată minoră, nu pe măsura campionatelor „propriu-zise", deschise celor cinci probe clasice.

Așadar, consemnînd — cu felicitări — repetarea succesului repurtat anul trecut de către **echipa clubului Voința București** (din nou locul I la simplu, prin **Mitana Botez,** — învingătoare la 6 s diferență — și locul secund la 2+1, în aceeași alcătuire), sîntem datori să adnotăm neparticiparea unor reprezentative, deși ele se aflau la Snagov, în preajma finalelor mari. În principal, este vorba de două forțe ale canotajului feminin, Clubul nautic universitar București (la Bacău cu șapte garnituri la start-uri) și Metalul București, consecvent în... lipsa la apel. Ca să nu mai vorbim de alte neparticipări, mai puțin importante, motivate sau nu. În atari condiții, întrecerea decisivă la simplu s-a tranșat doar între schifistele a două cluburi bucureștene (Voința și Olimpia), iar la 2+1 (numai patru culoare ocupate) s-a mai adăugat Politehnica Timișoara. Este cazul ca această utilă (în intenție) completare a calendarului competițional intern să fie reconsiderată. Sîntem convinși că federația de specialitate va avea grijă de „reabilitarea" campionatului pe echipe. Pînă atunci rezultatele finalelor...

Schif simplu: 1. **Mitana Botez (Voința)** 4:33, 2. Crista Kloss (Voința) 4:39, 3. Ecaterina Danciu (Voința) 4:43, 4. Stana Costache (Voința) 4:46, 5. Mariana Zaharia (Olimpia) 4:53, 6, Anca Dragnea (Olimpia) 5:02; **schif 2+1:** 1. **Olimpia București (Elena Gavluc, Florica Petcu + Florica Nedea)** 4:27. 2. Voința București (Ecaterina Trancioveanu, Viorica Lincaru + Aneta Sieburg) 4:29, 3. Voința București (Georgeta Alexe, Elena Szakal + V. Sterpu) 4:51, 4. Politehnica Timișoara (Hilda Iorgovan, Rodica Dorobanțu + I. Iorgovan) 4:55. În **clasamentul pe echipe:** 1. **VOINȚA BUCUREȘTI** (S.I **Mitana Botez,** S.I **Crista Kloss,** S. 2+1 **Ecaterina Trancioveanu, Viorica Lincaru + Aneta Sieburg**) 7 p — **campioană națională pe echipe,** 2. Voința București 13 p, 3. Olimpia București 14 p, 4. Politehnica Timișoara 23 p (pentru probele de simplu, la timișorence, au punctat Silvia Elias și Irina Szep — prima și a treia clasată în finala a II-a). În clasamentul pe echipe au contat primele două simpliste și primul echipaj de 2+1 din fiecare reprezentativă.

N. MARDAN

PRONOSPORT

AȘA ARATĂ O VARIANTĂ CU 13 REZULTATE EXACTE LA CONCURSUL PRONOSPORT NR. 38, ETAPA DIN 17 SEPTEMBRIE 1972.

I. C.S. Tîrgoviște — Poli. Galați	1
II. Dunărea Giurgiu — Delta Tulcea	x
III. F.C. Galați — Met. București	1
IV. Ceahlăul — Politehnica Iași	2
V. C.F.R. Pașcani — S.N. Oltenița	1
VI. Chim. Rm. Vîlcea — Gloria Buzău	x
VII. Gloria Bistrița — C.F.R. Arad	1
VIII. Metalurgistul — Minerul B. Mare	1
IX. Poli. Tim. — Olimpia Oradea	1
X. Electroputere — Chimia Făgăraș	1
XI. F.C. Bihor — Corvinul	1
XII. Metrom — C.F.R. Timișoara	1
XIII. Metalul Drobeta — C.S.M. Sibiu	1

Fond de premii 259 748 lei.

Plata premiilor la acest concurs se va face astfel: În Capitală de la 22 sept., pînă la 2 noiembrie 1972 inclusiv, în țară de la 26 sept. pînă la 2 noiembrie 1972 inclusiv.

EXCURSII cu petrecerea Revelionului la SOFIA ȘI TURISME

TRAGEREA EXCEPȚIONALĂ LOTO, 19 septembrie 1972
atribuie în număr NELIMITAT
● PREMII ÎN NUMERAR de valoare fixă și variabilă
● AUTOTURISME: DACIA 1300 și SKODA S 100 ● EXCURSII: LA SOFIA cu petrecerea revelionului, durata circa 5 zile.
Se efectuează 4 extrageri; se extrag în total 29 numere; se atribuie 9 categorii de premii.
Se poate participa pe bilete de 2, de 5 și 15 lei varianta. Tragerea va avea loc marți 19 septembrie la sala Clubului Finanțe-Bănci, str. Doamnei nr. 2, ora 18,30.
Astăzi ultima zi pentru procurarea biletelor!

fotbal

ÎN DIVIZIA B — LIDERII SE DISTANȚEAZĂ

SERIA I: POLITEHNICA IAȘI — ÎNVINGĂTOARE ÎN DEPLASARE

PROGRESUL BUCUREȘTI — METALUL PLOPENI 1—0 (0—0)

Jocul, deși nu s-a ridicat la un nivel tehnic deosebit, a ținut totuși încordată atenția spectatorilor datorită ambiției și risipei de energie făcută de jucători. Bucureștenii au avut în permanență inițiativa, în unele perioade au dominat cu autoritate, dar au reușit o singură dată să înșele vigilența apărătorilor adverși. Oaspeții au pus accentul pe apărare și au declanșat de cîteva ori, în special spre sfîrșitul partidei, contraactacuri rapide și puțin a lipsit ca ei să se înapoieze acasă cu un punct.

După o repriză de joc anost, cu multe greșeli, în partea a doua bucureștenii au combinat mai bine și au hărțuit permanent apărarea Metalului. În minutul 60, portarul Plopeanu a sărit defectuos la o centrare a bucureșteanului V. Popescu și **Dudu Georgescu**, atent, a înscris unicul gol. În ultimele 20 de minute, ambele apărări au trecut prin momente critice, dar Pîslaru (Progresul) — min. 87, respectiv Florea III — min. 73 și Alexe — min. 80 au irosit ocazii favorabile de a marca.

A arbitrat foarte bine **V. Pîrvescu** — Buzău.

P. VINTILA

G. Georgescu (Progresul), încearcă să-i depășească pe Spiridon și Giba (ambii de la Metalul Plopeni)

ȘTIINȚA BACĂU — PROGRESUL BRĂILA 2—0 (1—0)

Victorie meritată a studenților, care și-au dominat net adversarii. După ce gazdele au trimis de două ori balonul în bară, **Sichitiu** (min. 43) a deschis scorul. În repriza secundă, tot localnicii au avut inițiativa, au ratat o serie de situații favorabile și de abia în minutul 88 au majorat avantajul prin același **Sichitiu**. A condus foarte bine **C. Prusac** — Botoșani.

S. NENIȚĂ, coresp.

DUNĂREA GIURGIU — DELTA TULCEA 0—0

Jocul a fost frumos, dar, din păcate, înaintarea echipei locale a ratat cu seninătate ocaziile de a marca. Vom aminti doar pe cele irosite de Roșu (min. 15) și de Sandu (min. 23 și 48), care ni s-au părut a fi mai clare. Oaspeții s-au apărat foarte bine, însă n-au construit acțiuni ofensive periculoase. **V. Toma** — București a arbitrat bine.

P. BURCIN, coresp.

C. S. TÎRGOVIȘTE — POLITEHNICA GALAȚI 1—0 (0—0)

Scorul cu care s-a încheiat partida nu reflectă întrutotul desfășurarea jocului. Localnicii au dominat și au expediat de două ori balonul în bară (Vintilă — min. 24 și Ungureanu — min. 60), iar gălățenii, în speranța că vor obține un rezultat de egalitate, s-au apărat și au contraatacat periculos. Unicul gol a fost înscris de **Pîrvu** (min. 76). În minutul 89, Pîrvu a fost eliminat pentru lovirea adversarului. A arbitrat excelent **V. Pădureanu** — București.

M. AVANU, coresp. județean

CHIMIA RM. VÎLCEA — GLORIA BUZĂU 1—1 (1—1)

În loc ca să cîștige, chiar la un scor concludent, gazdele au trebuit să se mulțumească la sfîrșitul partidei cu un rezultat de egalitate, deoarece înaintarea lor a fost lipsită de personalitate. Oaspeții au jucat bine, apărîndu-și cu multă ambiție șansa. Golurile au fost marcate de **Haidu** (min. 3) pentru Chimia, **Iuhasz** (min. 35) pentru Gloria. În minutul 29, Păciulete (Chimia) a ratat un 11 m. A condus bine **D. Ghețu** — București.

D. ROȘIANU, coresp.

C.F.R. PAȘCANI — Ș. N. OLTENIȚA 5—2 (3—2)

Joc bun practicat de feroviari, în special în repriza secundă. Golurile au fost marcate de *Brukental* (min. 20 și min. 41 din 11 m), *Mărculescu* (min. 44 din 11 m și min. 75), *Dominte* (min. 87), respectiv *Enculescu* (min. 11) și *Fildiroiu* (min. 35). A arbitrat bine *T. Podaru* — Brăila.

C. ENEA-coresp.

CEAHLĂUL P. NEAMȚ — POLITEHNICA IAȘI 1—2 (1—0)

Jocul a plăcut celor 4 500 de spectatori, datorită dîrzeniei cu care au luptat cele două echipe pentru victorie. În prima parte, gazdele au dominat net și au marcat un gol, prin *Iencsi* (min. 23). În repriza secundă, studenții au evoluat mai bine și au răsturnat scorul în favoarea lor, prin golurile realizate de *Marica* (min. 65) și *Lupulescu* (min. 69). A arbitrat bine *C. Ghiță* — Brașov.

D. NEMȚEANU-coresp.

F. C. GALAȚI — METALUL BUCUREȘTI 1—0 (1—0)

După cîteva insuccese, oarecum explicabile dacă ținem seama de faptul că F. C. Galați se află în plin proces de omogenizare, gălățenii aveau nevoie de o victorie. Și ei au reușit s-o obțină într-o întîlnire extrem de dificilă. Cu regret trebuie să spunem că jocul nu s-a ridicat la nivelul tehnic și spectacular așteptat și, de altfel, recomandat de cărțile de vizită ale celor două echipe. Am asistat 90 de minute la o luptă aprigă, cu surprinzător de multe greșeli, jocul fiind fragmentat și din cauza numeroaselor faulturi. Fără discuție, gazdele au meritat victoria deoarece au dominat mai mult (raport de cornere: 10—5 în favoarea lor), creîndu-și numeroase ocazii, dar pe care le-au ratat. Metalurgiștii s-au apărat supranumeric, au contraatacat destul de periculos prin Iancu și Trandafilon, dar nu ne putem explica de ce au fost nervoși. Unicul gol a fost realizat de **Lehăduș** (min. 35).

A arbitrat satisfăcător **Gh. Manole** — Constanța.

T. SIRIOPOL, coresp. județean

	1. Politehnica Iași	5	4	1	0	8—2	9
	2. C.F.R. Pașcani	5	3	0	2	9—5	6
	3. Progresul Brăila	5	2	2	1	3—2	6
4—	5. Gloria Buzău	5	2	2	1	5—6	6
4—	5. Progr. București	5	2	2	1	2—3	6
	6. Dunărea Giurgiu	5	2	1	2	7—4	5
7—	8. Metalul Plopeni	5	2	1	2	8—7	5
7—	8. F.C. Galați	5	2	1	2	8—7	5
	9. Metalul București	5	2	1	2	4—3	5
	10. Delta Tulcea	5	1	3	1	5—4	5
	11. Ș.N. Oltenița	5	2	1	2	0—10	5
	12. Chimia Rm. Vîlcea	5	1	3	1	3—4	5
	13. Știința Bacău	5	2	0	3	6—6	4
	14. Ceahlăul P. Neamț	5	1	1	3	2—6	3
	15. C.S. Tîrgoviște	5	1	1	3	1—5	3
	16. Politehnica Galați	5	0	2	3	3—9	2

ETAPA VIITOARE (24 septembrie): Gloria Buzău-C.F.R. Pașcani. Știința Bacău-Clubul Sportiv Tîrgoviște, Metalul București-Dunărea Giurgiu, Metalul Plopeni-S. N. Oltenița, Progresul Brăila-Politehnica Galați, F. C. Galați-Chimia Rm. Vîlcea, Politehnica Iași-Progresul București, Delta Tulcea-Ceahlăul P. Neamț.

SERIA a II-a: GAZDELE VICTORIOASE

ELECTROPUTERE CRAIOVA — CHIMIA FĂGĂRAȘ 2—0 (1—0)

Deși terenul a fost desfundat, datorită ploii ce a căzut în tot timpul meciului, jocul s-a ridicat la un bun nivel. Pînă la sfîrșit, și-a spus cuvîntul pregătirea fizică și cei care au beneficiat de acest atu au fost craiovenii. Ei au fructificat două ocazii prin *Stanciu* (min. 17) și *Tacoi* (min. 55). Făgărășenii au evoluat la un nivel acceptabil și au ratat trei situații favorabile, prin Stoica, Ciutac și Filip. A condus foarte bine *I. Hrisafi* — București.

TH. COSTIN-coresp.

F. C. BIHOR — CORVINUL HUNEDOARA 1—0 (1—0)

Scorul nu reflectă fidel situația de pe teren. Oaspeții, în dorința de a realiza o comportare bună în deplasare și, mai ales de a termina la egalitate, s-au apărat cu îndîrjire, recurgînd uneori la mijloace ce au depășit prevederile regulamentare. Din această cauză, arbitrul a fost nevoit să-i avertizeze pe Mercea, Cergo, R. Popa și Cojocaru de la Corvinul și pe Tamaș de la F. C. Bihor. Orădenii au dominat, însă, n-au înscris decît o dată. Aceasta s-a întîmplat în minutul 18, cînd fundașul Nești a făcut o cursă pe partea dreaptă, a centrat în fața porții Corvinului, la Colnic, care a prelungit balonul lui **Tamaș** și acesta l-a introdus în plasă.

A condus foarte bine **I. Rus** — Tg. Mureș.

I. GHIȘA, coresp. județean

METALURGISTUL CUGIR — MINERUL BAIA MARE 1—0 (0—0)

Localnicii au dominat categoric. Grăitor în acest sens este și raportul de cornere: 21—4 în favoarea Metalurgistului. Băimărenii s-au apărat, uneori, cu cîte 7 și 8 jucători. Cu trei minute înainte de fluierul final, Dilea (Metalurgistul) a șutat puternic în bară, balonul a revenit la colegul său **Pîrvulescu**, care a marcat unicul gol. Foarte bun arbitrajul lui **P. Sotir** — Mediaș.

M. VILCEANU, coresp.

METROM BRAȘOV — C.F.R. TIMIȘOARA 3—0 (2—0)

Cu toate că terenul a fost desfundat, nivelul tehnic al jocului a fost destul de bun. Brașovenii au avut mai tot timpul inițiativa și au fructificat trei dintre situațiile avute. În schimb, timișorenii au ratat două mari ocazii de a înscrie. Golurile au fost marcate de **Selimesi** (min. 18), **Bădițoiu** (min. 22) și **Paraschivescu** (min. 74). A arbitrat **T. Leca** — Brăila.

E. BOGDAN, coresp.

GLORIA BISTRIȚA — C.F.R. ARAD 2—0 (1—0)

Din primele minute, gazdele au pus stăpînire pe joc și au dominat. În minutul 9, la capătul unei acțiuni Goea — **Ciocan**, ultimul a înscris spectaculos. Pînă la pauză, localnicii au mai ratat prin Goea (min. 17), Mureșan (min. 25) și Ciocan (min. 35). În repriza secundu, aspectul jocului a rămas același. Localnicii au reușit să-și mărească avantajul prin **Goea**, în minutul 75. Satisfăcător arbitrajul lui **I. Erdoș** — Oradea.

I. TOMA, coresp.

METALUL DROBETA TR. SEVERIN — C.S.M. SIBIU 1—0 (1—0)

Joc viol, în care localnicii au depus multe eforturi pentru a termina învingători. Sibienii s-au prezentat bine, în special în apărare. Deși înaintarea Metalului și-a creat mai multe situații de a marca, a fructificat doar una, în minutul 25, prin **Bota**, restul fiind ratate de Pavlovici, Căprioru și Udroaică. În minutul 78, Iudele (C.S.M.) și Pavlovici (Metalul) au fost eliminați pentru injurii și amenințări reciproce. Arbitrul **I. Ciucă** — Rm. Vîlcea a condus inegal: bine în prima repriză și slab în cea de a doua.

GH. MANAFU, coresp.

OLIMPIA SATU MARE — MINERUL ANINA 3—1 (1—1)

Victorie clară a localnicilor, care au dominat în majoritatea timpului. Scorul a fost deschis de oaspeți, la o greșeală a apărării echipei Olimpia, prin **Mathe** (min. 13). Pînă la pauză, sătmărenii au reușit să egaleze (**Borota**, min. 41), ca apoi, în repriza secundă, să mai înscrie de două ori, prin **Libra** (min. 59) și **Petz** (min. 79). A condus foarte bine **V. Topan** — Cluj.

D. REUS, coresp.

POLITEHNICA TIMIȘOARA — OLIMPIA ORADEA 2—0 (0—0)

Liderul seriei a II-a a evoluat din nou bine și a terminat învingător. În prima repriză, cu toate că timișorenii au dominat, ei nu au putut să înscrie în această parte a meciului, orădenii au expediat doar un singur șut pe poartă (Balogh, min. 40). După pauză, oaspeții, mizînd pe un scor egal, au pus accentul pe apărare. Ei au reușit să mențină scorul alb pînă în minutul 72, cînd Balogh a comis henț în careu și penalty-ul a fost transformat de **Regep**. În continuare, studenții au dominat și cu două minute înainte de sfîrșitul partidei au marcat al doilea gol. La capătul unei faze frumos construită de Floareș și Schiopu, ultimul a șutat puternic și în traiectoria balonului a intervenit **Dașcu** care, schimbîndu-i direcția, l-a introdus în plasă.

Foarte bun arbitrajul lui **C. Costică** — București.

I. STAN, coresp.

	1. Politehnica Tim.	5	4	1	0	10—2	9
	2. Gloria Bistrița	5	3	0	2	6—4	6
3—	4. F.C. Bihor	5	2	1	2	4—3	5
3—	4. Metrom Brașov	5	2	1	2	6—4	5
	5. Min. Baia Mare	5	2	1	2	6—6	5
	6. C.S.M. Sibiu	5	2	1	2	4—3	5
	7. Metalurgistul Cugir	5	2	1	2	2—4	5
	8. Chimia Făgăraș	5	2	0	3	6—5	4
	9. Electroputere Cv.	5	2	0	3	5—5	4
10—	11. Minerul Anina	5	2	0	3	5—6	4
10—	11. Met. Drobeta Tr. Sv.	5	2	0	3	5—6	4
	12. C.F.R. Arad	5	1	2	2	6—9	4
	13. Olimpia Oradea	5	1	2	2	5—7	4
	14. Olimpia Satu Mare	5	3	1	1	7—4	3
	15. CFR Timișoara	5	1	1	3	1—8	3
	16. Corvinul Hunedoara	5	2	2	1	3—2	2

(N.R. Olimpia Satu Mare și Corvinul Hunedoara sînt penalizate cu cîte patru puncte)

ETAPA VIITOARE (24 septembrie): Chimia Făgăraș-Politehnica Timișoara. F. C. Bihor-Metalurgistul Cugir, C.S.M. Sibiu-Electroputere Craiova. Minerul Anina-Metrom Brașov, Olimpia Satu Mare-C.F.R. Arad, C.F.R. Timișoara-Gloria Bistrița, Corvinul Hunedoara-Olimpia Oradea, Minerul Baia Mare-Metalul Drobeta Tr. Severin.

Lotul reprezentativ de tineret a evoluat la Pitești

JOC SPECTACULOS, UTIL PENTRU AMBELE FORMAȚII

PITEȘTI, 17 (prin telefon de la trimisul nostru).

Vreme mohorîtă ieri, în localitate, a plouat toată dimineața, așa că foarte puțini spectatori (cca. 2 500) s-au încumetat să asiste la jocul-test dintre campioana „entitre" și lotul național de tineret, care se pregătește în vederea apropiatului campionat european.

Cei prezenți nu au avut însă ce regreta, deoarece cele două formații le-au oferit un spectacol fotbalistic de calitate, presărat cu multe acțiuni spectaculoase. Rezultatul final interesează mai puțin. De fapt, așa cum remarcau și antrenorii **C. Drăgușin** și **Fl. Halagian**, jocul a reprezentat o utilă verificare în clipa de față a posibilităților jucătorilor celor două echipe.

Lotul de tineret a căutat aprofundarea unei idei de joc care să aibă la bază imprimarea unui stil propriu, constructiv-ofensiv și, totodată, a încercat jucători noi pe posturile deficitare, cum ar fi cel de extrem stînga. Antrenorii C. Drăgușin și E. Jenei s-au arătat mai satisfăcuți de formula de echipă din repriza secundă, atît în ce privește concepția, cît și în privința ritmului imprimat.

Nici argeșenii n-au fost mai prejos, deși dintre ei lipsea Dobrin. Combinații subtile, joc în profunzime, circulația bună a mingii la mijlocul terenului — iată cîteva din atributele jocului gazdelor.

Partida a început în nota dominării teritoriale a argeșenilor, care au știut să se adapteze mai bine stării terenului, transmițînd mingea cu precizie de la un coechipier la altul, renunțînd la acțiunile personale. N-au trecut 5 minute și M. Popescu l-a văzut demarcat pe **Roșu**, între „centralii" Ciugarin și M. Olteanu, a urmat o pasă precisă în adîncime și subtilul virf de atac pitestean a șutat pe jos, de la limita careului, pe sub Iordache, deschizînd scorul. În continuare, asistăm la minute de presiune accentuată a gazdelor, dar Iordache evită majorarea scorului la mingile expediate de Mustățea (min. 21 și 32), M. Popescu (min. 27) și Pigulea (min. 41).

La reluare, prin modificările survenite în formația lotului de tineret, jocul se echilibrează, ba mai mult, o dată cu scurgerea timpului, selecționabilii sînt cei care preiau inițiativa. După ce, în min. 69, Ariciu blochează curajos la picioarele lui Troi, **Mulțescu** (min. 72) reușește să restabilească egalitatea, reluînd cu subtilitate, sub bara transversală, mingea centrată de același Troi: 1—1.

Gheorghe NERTEA

F. C. ARGEȘ — LOTUL DE TINERET 1—1 (1—0)

Stadion 1 Mai; teren bun, dar alunecos; timp noros; spectatori: 2 500. Au marcat: ROȘU (min. 5), respectiv MULȚESCU (min. 72).

F.C. ARGEȘ: Niculescu (min. 65 Ariciu) — min. 69 Niculescu) — PIGULEA, BARBU (min. 46 Olteanu), Vlad, Ivan — Prepurgel, M. Popescu — Radu, Mustățea, ROȘU, Jercan.

LOTUL DE TINERET: IORDACHE — Cristache, Ciugarin (min. 46 Smarandache), M. Olteanu, Anghelini — Tănăsescu (min. 58 M. Stelian), Bölöni (min. 46 Baldeanu) — TROI, MULȚESCU, M. Sandu (min. 46 Năstase), Petroanu (min. 46 Szabados).

A arbitrat bine V. RADIAN (Pitești).

DIN FAȚA LUI NURMI...

Meciul s-a jucat acum trei săptămîni, la Passau, lîngă granița austriacă. Televiziunea vieneză a transmis fragmente. Și am prins finalul, la München...

Mai erau șapte minute de joc. Și-atunci, puternicul **virf** Simonsen a marcat al treilea gol danez. A fost golul victoriei. Danezii cîștigau, astfel, cu 3—2, meciul cu echipa de abanas a Braziliei, în care Washington Luiz de Paolo și Dirceu Jose Guimaraes aveau față de Pele sau Rivelino doar handicapul mitului.

Peste două zile am fost pe Olympia Stadion, la München. Erau 50 000 de spectatori la meciul Ungaria — Brazilia. Jos, pe gazon se aflau și Szücs, și Pancsics, și Dunai, și Vidacs. Lipsea, într-adins parcă, doar Szoeke, cel de la Belgrad.

Olympia Stadion avea o răsuflare fierbinte. Cu șase minute înainte de sfîrșit, tînăra echipă braziliană conducea cu 2—1, în uralele spectatorilor îndrăgostiți de fente și surpriză. Dar, Peter Juhasz a reușit egalarea, în stil european, dintr-un corner inventat de englezi. A fost momentul cînd, obsedat de absența tricolorilor noștri pe Olympia Stadion, m-am gîndit că Răducanu ar fi putut evita acel gol.

Seara, tîrziu, la rezumatul filmat al TV-ului münchenez, l-am revăzut pe Arvo Leino Hansen marcînd două dintre cele patru goluri ale danezilor în poarta iranienilor. Și iar am regretat că n-am știut ce vrem în acele calificări olimpice, cu Danemarca.

Apoi, turneul olimpic de fotbal s-a îngustat spre virful piramidei. Un înaintaș cu nr. 17 pe spate (Ede Dunai, nu Antal Dunai, cel înalt) a oprit ascensiunea echipei hansenilor. În aceeași seară, la capitolul marilor surprize ale zilei, Magid Halavei, un ilustru necunoscut din echipa Iranului, elimina definitiv Brazilia, egala Ungariei, obligîndu-mă să apelez a doua zi la Golym, ca să aflu că Halavei poartă 4 pe spate.

La 6 septembrie, tot în nocturnă, în fața a 70 000 de spectatori, în min. 70 era 2—1 pentru Ungaria în meciul cu Hoeness și cu mult mai puțin experimentații lui coechipieri din echipa R.F.G. Apoi, Lajos Kü a mai marcat două goluri, de parcă ar fi vrut să șteargă amintirea finalei de la Berna. Erau clipele cînd gîndurile cronicarului de fotbal zburau departe, spre noaptea în care Deleanu părăsea terenul, la Belgrad, după ciocnirea cu același Lajos Kü, pentru a elibera, parcă anume, culoarul lui Szoeke.

Vineri, 8 septembrie, circulația spre Olympia Stadion a fost blocată. Autobuzele presei, pentru a ajunge la derbyul Hoeness-Peter Ducke, au fost nevoite să facă un ocol imens. A fost o noapte la fel de fierbinte, în care bătrînul Vogel din echipa R.D. Germane a înscris golul victoriei. Către miezul nopții, peste 80 000 de spectatori inundau aleile parcului olimpic. Fotbalul olimpic cucerise Münchenul, accentuînd tristețea cronicarului...

La 10 septembrie, echipa lui Lubanski și Deyna cucerea medaliile olimpice de aur. Echipa lui Lubanski și Deyna, adică echipa Poloniei, care nu a învins România de aproape 40 de ani.

Iar tricolorii nu erau la München.

★

Miercuri, pe un alt mare stadion olimpic, cel de la Helsinki, tricolorii joacă primul lor meci în drumul spre München 1974. Drumul pornește, deci, din fața statuii lui Nurmi. E un drum lung, dar, amintind o vorbă celebră, un drum care, ca orice drum, începe cu un simplu pas...

Ioan CHIRILA

ULTIMELE ȘTIRI DIN TABĂRA VIITORILOR NOȘTRI ADVERSARI

ECHIPA REMANIATĂ A FINLANDEI AȘTEAPTĂ, CU MULTE SPERANȚE, JOCUL CU REPREZENTATIVA ROMÂNIEI

● Remanierea echipei este considerată drept o reușită ● Antrenorul Laaskonen crede că elevii săi nu mai pot fi învinși pe teren propriu ● Formația definitivă va fi comunicată mîine

HELSINKI, 17 (prin telefon de la redacția ziarului „Helsingin Sanomat").

Antrenorul reprezentativei **Finlandei, V. Laaskonen** a anunțat următorul lot pentru meciul cu reprezentativa **României**, care va avea loc miercuri după-amiază pe stadionul olimpic din **Helsinki**, în cadrul preliminariilor C. M. 1974: **Nevanpera** (V.P.S. Vaasa), **Ronsonen** (Ripas Lahti), **Rajantie** (M. P. Mikkela), **Ranta** (Tampere), **Heikilae** (H.I.K. Helsinki), **Soumalainen** (K.P.K. Kuopio), **Toivola** (T.P.S. Turku), **Risanen** (K.U.P.S. Kuopio), **Pantelainen** (H.I.K. Helsinki), **Kuuseranen** (Reipas Lahti), **Enckelmann** (T.P.S. Turku), **Elo** (H.I.K. Helsinki), **Kuusela** (H.I.K. Helsinki), **Suhonen** (T.P.S. Turku).

Lotul cuprinde pe absolut toți jucătorii care au evoluat în primul meci din preliminarii al selecționatei finlandeze, acela cu reprezentativa **Albaniei**, în care fotbaliștii antrenați de **Laaskonen** au obținut victoria cu 1—0. **Pentru meciul cu echipa României au fost luate măsuri speciale: printre altele, a fost decisă retragerea echipei I.F.K Helsinki, care dă mulți jucători lotului, din „Cupa U.E.F.A.", o hotărîre fără precedent a forului finlandez.**

Atmosfera este foarte optimistă la **Helsinki**. Remanierea profundă a echipei, începută încă din toamna trecută, a dat rezultate nesperate. Echipa a crescut considerabil ca forță de joc și omogenitate și are o eficacitate sporită. Rezultatele din meciurile cu selecționata olimpică a **R.F. a Germaniei** (2—1), cu reprezentativa **U.R.S.S.** (1—1) și cel amintit, din jocul cu **Albania**, au făcut ca pronosticurile pentru partida de miercuri să fie foarte optimiste.

De altfel, chiar antrenorul reprezentativei, **Laaskonen**, a declarat: **„Noua noastră formulă de echipă, în care am menținut doar pe Suomalainen, Heikilae, Toivola, Rajantie, Paantelainen, dintre vechii titulari, ne dă multe garanții că nu vom mai pierde nici un joc pe teren propriu. Selecționata României, ale cărei posibilități le apreciez, ar putea obține cel mult un rezultat de egalitate".**

Pentru luni (n.r. astăzi), este programat un nou antrenament al selecționaților. Formația definitivă pentru întîlnirea de miercuri va fi comunicată marți la amiază.

PREGĂTIRILE LOTULUI

(Urmare din pag 1)

colorilor — a evidențiat unele progrese în direcțiile urmărite. Echipa s-a mișcat, în întregul ei, destul de bine, mai ales în repriza secundă, a acționat mai sobru și mai sigur în apărare (nu a primit nici un gol), mai simplu și mai direct în drumul spre poarta adversă. Spiritul ofensiv de joc a fost mai pronunțat, iar eficacitatea mult crescută, **Neagu** (cu 4 goluri), **Dumitru** (cu 3) și **Radu Nunweiller** (cu 2) fiind principalii realizatori.

Totuși, în ciuda eforturilor depuse de tricolori, a ambiției lor în joc, se simte că potențialul general al echipei este slăbit oarecum din pricina indisponibilităților ivite. Din nefericire, **recuperarea celor trei jucători de bază accidentați — Dobrin, Dembrovschi și Deleanu — nu este posibilă pînă la meciul de miercuri astfel că ei vor rămîne acasă.**

A FOST ALCĂTUITĂ ECHIPA PENTRU MIERCURI

La sfîrșitul jocului de verificare de ieri după-amiază, antrenorul Angelo Niculescu s-a fixat asupra formației definitive pe care o va alinia miercuri seara, în partida de la Helsinki. Iat-o: **Răducanu — Sătmăreanu, Dobrău, Dinu, Nae Ionescu — Dumitru, Radu Nunweiller — Lucescu, Domide, Neagu, Fl. Dumitrescu.**

După cum se poate remarca, față de echipa care a evoluat în urmă cu două săptămîni la Craiova sînt trei nume noi: Dobrău, Neagu și Fl. Dumitrescu.

Alături de cei 11 jucători menționați vor mai face deplasarea în Finlanda alți cinci, ca rezerve: **Stan** (portar), **Velea** (fundaș), **Anca** (mijlocaș), **Hajnal** și **Iordănescu** (înaintași).

Plecarea spre Helsinki, cu avionul, se va face în cursul acestei dimineți.

În numele tuturor iubitorilor fotbalului din țara noastră urăm tricolorilor drum bun și deplin succes la debutul lor în preliminariile campionatului mondial.

În primele 45 de minute ale jocului de ieri Răducanu a apărat în poarta echipei de tineret Petrolul. Iată-l într-o intervenție curajoasă, încercînd să blocheze mingea la picioarele colegului său de națională Radu Nunweiller

MECIURI AMICALE

C.S.M. REȘIȚA — UNIVERSITATEA CRAIOVA 4—0 (1—0)

REȘIȚA, 17 (prin telefon).

Continuînd seria meciurilor amicale, echipa locală C.S.M. a jucat cu Universitatea Craiova, pe care a învins-o cu 4—0 (1—0). Aproximativ 6 000 de spectatori au asistat la un joc frumos, cu faze spectaculoase. Autorii golurilor: **Dumitru** (min. 17), **Rednic** (min. 55), **Silaghi** (min. 60) și **Pușcaș** (min. 83). A arbitrat bine A. Munteanu (Reșița). Au evoluat formațiile:

C.S.M.: Gornea (min. 46 Filip) — Gașpar (min 46 Rednic), Georgevici, Pirvan, Ologean (min. 46 Kafka) — Grozăvescu (min. 46 Roșca), Nestorovici (min. 46 Pușcaș) — Dumitru, Rădulescu I, Vraja (min 60 Florea), Silaghi.

UNIVERSITATEA: **Oprea (min. 46 Manta) — Chivu, Bădin Descinicu, Ciocîrlan (min. 75 Cocamihai) — Strîmbeanu, Șameș — Ivan (min. 62 Kiss), Nițâ (min. 62 Stăncescu II), Oblemenco. Tărălungă.**

M. MIRCOV — coresp.

JIUL PETROȘANI — A.S. ARMATA TG. MUREȘ 2—1 (0—0)

Joc frumos, încheiat cu victoria meritată a gazdelor. Autorii golurilor: **Rosznai** și **Naidin**, pentru Jiul, respectiv Fazekas.

St. BALOI — coresp.

„U" CLUJ — C.F.R. CLUJ 2—0 (1—0)

Divizionara A C.F.R. Cluj a întîlnit echipa de tineret-rezerve „U" Cluj. Partida s-a încheiat cu rezultatul de 2—0 (1—0) în favoarea formației de tineret-rezerve „U", prin golurile marcate de **Coca**.

„U" CLUJ — C.F.R. CLUJ (TINERET-REZERVE) 5—0 (2—0)

Un util joc de verificare pentru studenții clujeni, care au întrecut echipa de tineret-rezerve a C.F.R.-ului Cluj cu scorul de 5—0 (2—0). Golurile au fost înscrise de **Soo, Mureșan** și **Munteanu (3)**.

UN NOU ȘI FRUMOS SUCCES AL TIRULUI ROMÂNESC

Doi medaliați la C.E. de juniori: LAURENȚIU ILOVICI (aur) și DAN LUCACHE (bronz)

ESKILSTUNA, 17, (prin telefon). În acest oraș, situat la 100 km de Stockholm, s-au disputat întrecerile campionatului european de tir rezervat juniorilor, la care au participat tineri trăgători din 22 de țări.

Și de data aceasta, tirul românesc a fost la înălțime. La proba de armă standard 60 de focuri, poziția culcat, doi reprezentanți ai noștri, **Laurențiu Ilovici** și **Dan Lucache**, au avut o comportare excelentă, cucerind titlul și, respectiv, locul trei. Deși timpul a fost

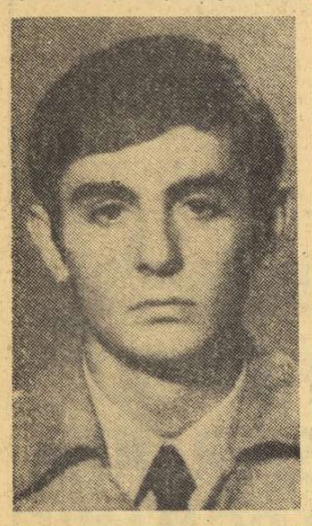

Pe poligonul din orașul suedez Eskilstuna, locul de desfășurare a campionatului european de tir pentru juniori, trăgătorul brașovean LAURENȚIU ILOVICI, a cîștigat medalia de aur la proba de armă standard 60 focuri, poziția culcat.

nefavorabil întrecerilor de tir (ploaie, vînt și vizibilitate redusă) tintașul Laurențiu Ilovici — care face parte din asociația sportivă Activul Brașov — a reușit după o luptă strînsă, (sportivii clasați pe locurile I—VI fiind departajați de numai patru puncte) să cucerească medalia de aur a probei. Dan Lucache — din secția de tir a asociației sportive Medicina Iași — obținînd 589 p, cu două puncte mai puțin decît proaspătul campion european — a cucerit valorosul loc trei.

Iată clasamentul probei — armă standard 60 f. culcat (72 de concurenți): 1. LAURENȚIU ILOVICI (ROMÂNIA) **591 p — campion european,** 2. M. Bury (Franța) 590 p, **3. Dan Lucache (România) 589 p.** 4. D. Fatmir (Albania) 588 p, 5. D. Miroslavievici (Iugoslavia) 588 p, 6. A. Mitrofanov (U.R.S.S.) 587 p. Cel de al treilea concurent al nostru, Gh. Barbu a ocupat locul 72 cu 556 p. **Pe echipe: 1. Franța 1754 p,** 2. Austria 1753. p.; 3. Polonia 1753 p... 14. România 1736 p. ARMA STANDARD 3×20 FOCURI (băieți și fete): **1. Ela Kowalewska (Polonia) 568 p,** 2. Gertrude Wolf (R.D.G.) 567 p, 3. A. Mitrofanov (U.R.S.S.) 564 p. 4. B. Guz (Polonia) 564 p, 5. M. Werner (R.F.G.) 563 p, 6. Z. Mozdirsky (Polonia) 561 p. Concurenții români au realizat următoarele punctaje: **Ilovici** 551 p, **Lucache** 544 p și **Barbu** 541 p. **Pe echipe: 1. Polonia 1693 p.** 2. R.F.G. 1672 p, 3. U.R.S.S. 1672 p. Echipa României a totalizat 1636 p (la ora convorbirii telefonice nu se cunoaște locul pe care îl ocupă echipa noastră în clasamentul pe țări). PISTOL SPORT 30+30 FOCURI: **1. L. Hyka (Cehoslovacia) 592 p** (rezultat foarte valoros) **la precizie 292 p, la viteză 300 p,** 2. I. Melentev (U.R.S.S.) 590 p, 3. S. Kukksa (U.R.S.S.) 588 p, 4. L. Lowitzki (Polonia) 588 p, 5. Ana Dimitrieva (U.R.S.S.) 584 p, 6. L. Zsohar (Ungaria) 584 p... 25. M. Trușcă 568 p. Ceilalți doi concurenți români au punctat: **L. Stan** 557 și **G. Calotă** 555 p.

LARSSON SE APROPIE DE SPITZ

STOCKHOLM, 17 (Agerpres). — Cu prilejul unui concurs de natație desfășurat la Stockholm, cunoscutul campion suedez Gunnar Larsson a stabilit un nou record al țării sale în proba de 200 m liber cu timpul de 1:53,4. Această performanță este la numai 6 zecimi de secundă de recordul mondial al probei, deținut de americanul Mark Spitz.

Proba de 200 m mixt a revenit tot lui Larsson, în 2:07,9.

În cadrul aceleiași reuniuni, Anita Zarnowiecki a realizat un nou record suedez în proba de 100 m liber cu timpul de 1:00,7.

Înaintea meciului cu Floyd Patterson

CLAY DAT ÎN JUDECATĂ...

NEW YORK, 17 (Agerpres). — Fostul campion mondial de box la categoria grea, americanul de culoare Cassius Clay, care-l va întîlni miercuri pe Floyd Patterson, și-a întrerupt antrenamentele pentru două zile. El a fost acționat în judecată de un organizator din Detroit fiind învinovățit că nu și-a respectat contractul de a evolua în cadrul unei gale care urma să aibă loc în acest oraș.

Clay și-a motivat absența arătînd că în perioada respectivă nu poseda dreptul de a evolua în statul Michigan.

sportul în lume

LA CONSTANȚA, ÎN PERSPECTIVĂ, UN SPECTACOL ATLETIC DE ZILE MARI

Stadionul constănțean „1 Mai" va fi gazdă, la sfîrșitul acestei săptămîni, a două triunghiulare internaționale care suscită, cum este și firesc, un deosebit interes în lumea atletismului. Meciurile echipelor speranțelor, ale juniorilor și junioarelor din *România, R. D. Germană* și *Polonia* vor reuni o pleiadă de tineri atleți, din care vor fi aleși, în mod cert, mulți dintre viitorii competitori ai Jocurilor Olimpice din 1976.

La ora actuală, de pildă, reprezentativa de juniori a R. D. Germane este una dintre cele mai puternice din lume și, fără exagerare, ar putea întrece, în meci direct, multe formații de seniori! Polonezii constituie și ei, de asemenea, un team foarte valoros cu multe individualități de marcă. Va fi deci interesantă de urmărit nu numai întîlnirea dintre aceste două veritabile forțe ale atletismului junior ci, în egală măsură, replica pe care le-o vor da formațiile noastre. Tinerii atleți români au avut în acest sezon cîteva evoluții remarcabile. Ne referim, în mod special, la Jocurile Balcanice de la Izmir pe care le-au dominat de o manieră categorică și la dubla victorie pe care au înregistrat-o în meciurile cu reprezentativele Ungariei, la Poiana Brașov. Din echipele noastre vor face parte numeroși sportivi în care, realmente, ne punem mari speranțe pentru viitorul apropiat al atletismului nostru. În această privință ne vom mărgini să amintim numele lui Gheorghe Ghipu, Radu Gavrilaș, Gheorghe Megelea, Liviu David, Tudor Stan, Roxana Vulescu, Eva Zörgö, Mariana Nedelcu, Eleonora Monoranu etc. De la ei, ca și de la ceilalți juniori care vor fi onorați cu selecția în echipele naționale așteptăm rezultate pe măsura talentului lor, a muncii desfășurate, a condițiilor de pregătire pe care le-au avut puse la dispoziție.

Triunghiularul de juniori România — R. D. Germană — Polonia este programat, sîmbătă și duminică, de la ora 14,00, în așa fel ca întrecerile să se încheie înaintea primului start într-un alt triunghiular, de data aceasta de seniori, *România — Finlanda — Suedia* (va începe sîmbătă la ora 17,10 și duminică, la ora 17,00).

Dar apropo de aceste întîlniri ale seniorilor. În palmaresul reprezentativei noastre figurează două meciuri cu Suedia (cel de la Roma, din 1968 92—120 p și cel de la Stockholm, din 1969 85,5—125,5 p). La acestea ar mai putea fi, eventual, adăugată și întîlnirea din cadrul „Cupei Europei", din 1965, de la Zagreb, în care suedezii au totalizat 46 p față de cele 34 p ale atleților noștri) și tot atîtea cu Finlanda (Neapole, în 1965, 108—100 și Helsinki, 1971 91—118 p).

Ambele reprezentative scandinave ne vizitează acum, pentru prima oară, țara. La femei nu există în palmares decît o singură întîlnire între atletele românce și cele suedeze, cu prilejul unei semifinale a Cupei Europei, la Oslo în 1967 (21—23 p). Ar fi deci o revanșă pentru insuccesul din capitala Norvegiei.

Se cuvine să adăugăm însă că, de-a lungul anilor, atleții români au evoluat de nenumărate ori în concursuri internaționale, la București sau în multe alte localități, alături de sportivii finlandezi și suedezi. Pe tabloul de onoare al „internaționalelor" noastre figurează numele multor atleți din aceste țări. Numai în acest an, să ne amintim, de exemplu, că titlurile la 100 m și 200 m au fost cucerite de sprinterul finlandez Antti Rajamäki. De asemenea, ar mai fi de spus și de dubla întîlnire, de la Atena și Helsinki, dintre reprezentativele Balcanilor și Scandinaviei, competiție care, după cît se pare, va fi reluată în viitor.

În perspectivă, la Constanța, un atractiv program sportiv în cadrul căruia vor putea fi urmărite numeroase vedete ale atletismului internațional, între care și mulți atleți care s-au făcut remarcați, recent, la Jocurile Olimpice de la München.

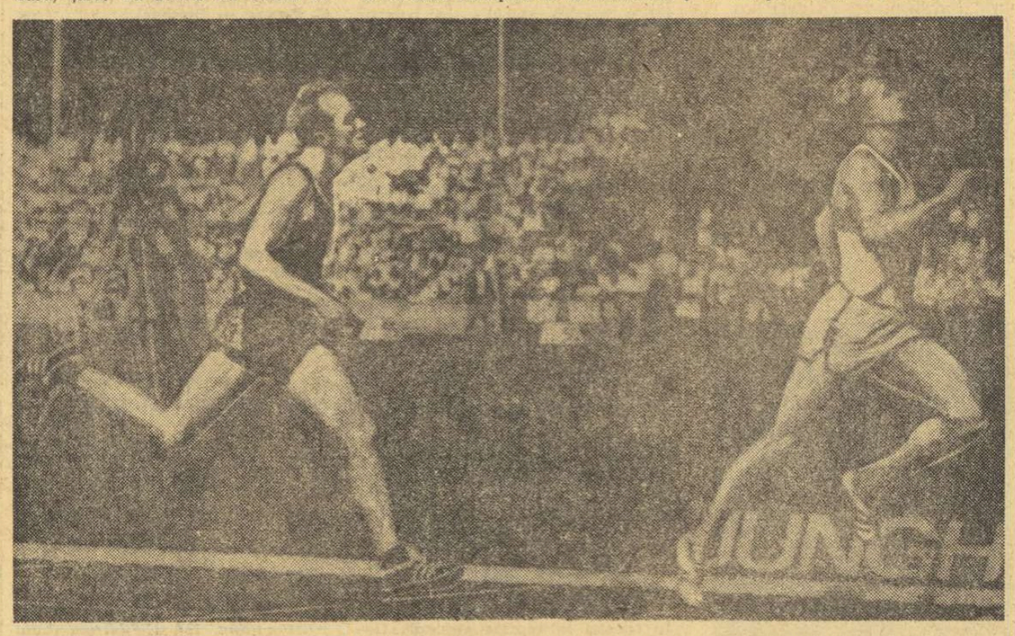

Markku Kukkoaho, pe care-l vedeți cîștigînd o cursă de 400 m, este una dintre vedetele formației finlandeze. În 1971 a fost al patrulea la C.E. de la Helsinki la 400 m (45,7 s), iar anul acesta, la J.O., a fost al șaselea cu 45,5 s. În ștafeta de 4x400 m a fost cronometrat cu 44,5 s!

PE PISTELE DE ATLETISM

● Bondarciuk — 75,88 m la aruncarea ciocanului ● Magerl — 2,24 m la săritura în înălțime ● Keino abandonează activitatea competițională

La Kiev a început întîlnirea internațională de atletism dintre selecționatele Ungariei și R.S.S. Ucrainene. După prima zi de întreceri, scorul este favorabil gazdelor cu 93—72 (la masculin: 63—42, iar la feminin: 30—30).

Cel mai bun rezultat al reuniunii a fost realizat de Anatoli Bondarciuk, învingător în proba de aruncarea ciocanului, cu un nou record al U.R.S.S.: 75,88 (v. r. 75,78 m). Valeri Borzov, dublu campion olimpic, a cîștigat cursa de 100 m cu 10,1, iar Rustam Ahmetov s-a clasat pe primul loc în proba de săritură în înălțime cu 2,18 m; cu același rezultat atletul maghiar Istvan Major a ocupat locul doi. În concursul feminin, cea mai bună performanță a fost înregistrată în proba de săritură în înălțime, cîștigată de Erika Rudolf (Ungaria) cu 1,84 m.

★

Cu prilejul unui concurs atletic desfășurat la München, sportivul vest-german Hermann Magerl a stabilit un nou record național în proba de săritură în înălțime, cu performanța de 2,24 m. Hermann Magerl (al cărui record personal era de 2,22 m) a ocupat locul patru la recentele J.O.

Celebrul atlet kenyan Kipchoge Keino, campion olimpic la München în proba de 3000 m obstacole, a declarat ziariștilor că după desfășurarea „Jocurilor Africei" programate în luna ianuarie în orașul Lagos (Nigeria), va abandona activitatea competițională. Keino, care este în vîrstă de 32 de ani, a arătat că a sosit momentul să renunțe la sport.

MARELE PREMIU — F. I. L. T.

ILIE NĂSTASE ÎN FINALĂ LA SEATTLE

Adversarul său va fi TOM GORMAN

NEW YORK, 17 (Agerpres). — Tenismanul român Ilie Năstase s-a calificat în finala turneului internațional de la Seattle (statul Washington). În semifinalele acestui turneu, care contează pentru Marele Premiu — FILT (categoria C), Ilie Năstase l-a învins, la capătul unui meci spectaculos, cu 7—6, 6—7, 6—4 pe chilianul Jaimé Fillol. În finală, Năstase îl va întîlni pe americanul Tom Gorman, selecționat în echipa S.U.A. pentru „Cupa Davis". Jucătorul american s-a calificat în urma victoriei repurtate cu 7—5, 6—4 în fața sud-africanului Bob Hewitt.

FISCHER ȘI SPASSKI

forfait la Olimpiadă!

Agențiile internaționale de presă transmit că la Olimpiada de șah, care începe astăzi la Skoplje, nu participă marii maeștri internaționali Robert Fischer (S.U.A.), campion al lumii, și Boris Spasski (U.R.S.S.), fostul deținător al titlului.

Echipa U.R.S.S. va fi alcătuită din Tigran Petrosian, Vasili Smîslov, Vladimir Savon, Mihail Tal, Viktor Korcinoi și Anatolie Karpov.

„TOUR DE L'AVENIR": LA A 4a ETAPĂ

PARIS, 17 (Agerpres). — După disputarea a patru etape, în competiția internațională ciclistă „Tour de l'Avenir" — Trofeul Peugeot, continuă să conducă rutierul elvețian Hubschmid, urmat de francezul Thomazeau — la 10 sec., englezul Edwards — la 15 sec., și olandezul Kuiper — la 20 sec.

Etapa a patra (St. Yrieix — Bort — Les Orgues) a revenit francezului Raymond Martin, cronometrat pe distanța de 160 km cu timpul de 4h.15:19.

FOTBAL meridiane

CAMPIONATE... CAMPIONATE... CAMPIONATE...

U.R.S.S. Într-un meci contînd pentru campionatul unional, echipa Șahtior Donețk a învins pe teren propriu, cu scorul de 2—1, formația Cernomoreț Odessa.

ANGLIA. În etapa a IX-a a campionatului s-au înregistrat următoarele rezultate: Arsenal — Liverpool 4—0, Fulham Londra — Huddersfield 1—1, Hull City — Burnley 1—1, Luton Town — Brighton 2—1, Oxford United — F. C. Millwall 2—1, Portsmouth — Preston North End 0—1, Qeens Park Rangers — Nottingham Forest 3—0, F. C. Sunderland — Scheffield Wednesday 1—1. În clasament conduce Aston Villa.

Iată rezultatele din divizia secundă: Aston Villa — Swindon Town 2—1, Blackpool — Beyton Orient 1—1, Bristol City — F. C. Middlesbrough 1—1, Carlisle United — Cardiff City 0—0, Coventry City — Newcastle United 0—3, Crystal Palace — West Bromwich Albion 0—2, Derby County — Birmingham 1—0, Everton — Southampton 0—1, Ipswich Town — Stoke City 2—0, Leeds United — Leicester City 3—1, Manchester City — Tottenham 2—1, Sheffield United — Chelsea 2—1, West Ham United — Norwich City 4—0, Wolverhampton Wanderers — Manchester United 2—0. În clasament, pe primul loc, Ipswich Town cu 13 p (15—9), urmat — cu același număr de puncte — de Leeds United (15—10) și Everton (10—5).

SCOȚIA. Rezultatele din etapa a III-a: F. C. Aberdeen — F. C. St. Johnstone 0—0, Ayr United — F.C. — Morton 1—1, Celtic Glasgow-Glasgow Rangers 3—1, Dundee United — F.C.Dundee 2—1, East Fife Edinburgh — Hibernjan Edinburgh 0—1, Heart of Midlothian — F. C. Dumbarton 1—0, F. C. Motherwell — F. C. Kilmarnock 2—0, Partick Thistle — F. C. Arbroath 1—2, F.C. Falkirk — F.C. Airdrie 1—1. Pe locul întîi, Celtic Glasgow.

R.F. a GERMANIEI. În prima etapă a campionatului s-au înregistrat următoarele rezultate: Rot Weiss Oberhausen — Bayern München 0—5, Borussia Mönchengladbach — M.S.V. Duisburg 4—3, Werder Bremen — Kickers Offenbach 0—0, Eintracht Frankfurt — Hamburger S.V. 2—1, Eintracht Braunschweig — VfL Bochum 0—2, Schalke 04 — Hannover 96 3—1, Hertha BSC — Fortuna Düsseldorf 2—3, Wuppertaler SV — F.C. Kaiserslautern 2—0, VfB Stuttgart — F. C. Köln 3—1. Pe primul loc s-a și instalat Bayern München. Rot Weiss Oberhausen, implicată în scandalul din campionatul trecut, începe noul sezon cu o penalizare de 5 puncte.

Pe stadionul Upton Park din Londra, West Ham United, echipa lui Bobby Moore, a întîlnit pe Norwich City, promovată anul acesta în primul campionat al Angliei. West Ham a cîștigat clar, cu 4—0. Iată o fază din acest meci: Clyde Best și John McDowell, amîndoi de la West Ham, în luptă pentru balon cu Duncan Forbes (în dreapta) de la Norwich City, urmăriți (în stînga) de Bobby Moore

Telefoto: AP — Agerpres

SUSPANS ÎN FOTBALUL ITALIAN

ROMA, (Agerpres). — Campionatul Italiei (prima și a doua divizie) riscă să nu înceapă la 24 septembrie. Un preaviz dat de asociația națională a fotbaliștilor profesioniști atrage atenția că, dacă nu se vor rezolva problemele asigurărilor sociale și asistenței jucătorilor, atunci fotbaliștii echipelor divizionare vor declara grevă. În comunicat se mai arată că pînă la 1 iulie, zi fixată de comun acord ca dată finală, patronii clubu-rilor n-au depus sumele de bani ce revin asociației naționale a jucătorilor profesioniști.

RUGBYȘTII DE LA STEAUA S-AU DISTANȚAT

(Urmare din pag. 1)

scrie 4—0; min. 32 — **Roman,** profită de o greșeală a apărătorilor, de la Sportul surprinși prea înainte, și, după o cursă de peste 30 m, urcă scorul la 8—0; min. 55 — o acțiune individuală a lui **Nica** se soldează cu o nouă încercare transformată de **Florescu** 14—0; min. 67 — **Roman** finalizează o șarjă a liniei de trei-sferturi, **Florescu** majorînd scorul 20—0; min. 79 — în urma unei grămezi la 5 m de buturile echipei Sportul, Roibașu întîrzie și **Roman** culege balonul stabilind scorul final 24—0. A arbitrat bine **P. D'Eclessis.**

Cea de a doua partidă a fost mai animată, mai alertă, deși și aici am consemnat multe greșeli te tehnică individuală și de concepție tactică După ce și-au asigurat un avantaj minim prin lovitura de picior căzută a lui **Briceag,** în min. 4, rugbyștii de la Gloria nu au mai construit decît rare acțiuni percutante. În schimb, studenții ieșeni, cu un fundaș sigur, **Cihodaru,** cu un deschizător la grămadă în vervă, **Marinel Gheorghe** și cu o aripă cu bună viteză, **Vărzaru,** au dominat mijlocul terenului, au construit multe acțiuni la mînă, ratînd trei ocazii extrem de favorabile. Cu 10 min. înainte de fluierul final, ei realizează o încercare prin **Precul,** transformată de **Cihodaru,** luînd conducerea. În ultimul minut însă, **Briceag,** transformă o lovitură de pedeapsă, dintr-un unghi dificil, restabilind egalitatea 6—6, deși credem că rezultatul nedreptățește într-o oarecare măsură pe oaspeți. Bun arbitrajul prestat de **Gh. Pîrcălăbescu.**

Emanuel FANTANEANU

Depășind și echipa Grivița Roșie, rugbyștii de la Steaua au obținut ieri cea de a 7-a victorie consecutivă în acest campionat

JOC ECHILIBRAT LA PETROȘANI

Terenul desfundat a determinat pe rugbyștii de la Știința și C.S.M. Sibiu să practice un joc axat mai mult pe lupta dintre cele două înaintări. După o repriză „albă", studenții au înscris prin **Martin,** care a transformat o lovitură de picior căzută și una de pedeapsă, asigurîndu-și victoria cu 6—0. Arbitrul **R. Chiriac** din București a condus foarte bine. **(EM. NEAGOE — coresp.).**

FARUL A ÎNVINS DETAȘAT

Rugbyștii de la Farul, cu o linie de treisferturi activă, s-au impus în fața jucătorilor de la Vulcan, mai ales în repriza secundă, cînd bucureștenii nu au mai putut să mențină echilibrul de forțe, cîștigînd cu 24—6. Au înscris: **Sîrbu, Podaru, Dinu** (cîte o încerc.), **Bucoș** (2 l. p., 3 transf. pentru Farul, respectiv **Rădulescu** (drop) și **Mazilu** (l. p.). A condus S. **Dragomirescu** din București. **(C. POPA — coresp. județean).**

CAMPIONII AU STABILIT SCORUL ETAPEI

Echipa campioană, Universitatea Timișoara, a primit replica formației C.S.M. Suceava. Studenții au imprimat partidei un ritm alert, cu spectaculoase acțiuni la mînă, care s-au soldat cu numeroase încercări. Oaspeții nu au putut stăvili jurețul gazdelor, părăsind terenul învinși. Scorul de 43—3 a fost realizat de: **Suciu** (3 încerc.), **Popovici** (2 încerc.), **Tătucu, Vollman** (cîte o încerc), **Duță** (4 trans., drop.), **Ceaușu** (2 transf.), pentru „U" și **Zamfir** (l. p.) pentru C.S.M. A arbitrat corect **P. Ionescu din București (P. ARCAN — coresp. județean).**

STEAUA A MAI OBȚINUT O VICTORIE

Pe terenul din Parcul Copilului, Grivița Roșie a primit replica echipei Steaua. Jocul a fost deschis, presărat, însă, cu destule dușități. Steaua, cu un joc mai organizat pe înaintare, a cîștigat cu 12—6 în fața grivițenilor aflați în progres, totuși, în comparație cu evoluțiile anterioare. Au **murcat: Durbac** (2 l. p., 2 drop) pentru învingători, respectiv **Simion** (2 l. p.). A arbitrat slab, **V. Cișmaș.**

1.	Steaua	7	7	0	0	134: 31	21
2.	Farul	7	5	1	1	97: 31	13
3.	Știința	7	5	1	1	87: 32	19
4.	Vulcan	7	5	0	2	46: 57	17
5.	Dinamo	7	4	0	3	83: 57	15
6.	C.S.M. Sibiu	7	4	0	3	40: 23	15
7.	Politehnica	7	3	2	2	36: 55	15
8.	Universitatea	7	3	0	4	129: 33	13
9.	Rulmentul	7	3	0	4	31: 76	13
10.	Sportul	7	2	1	4	44: 77	12
11.	Precizia	7	1	2	4	22:114	11
12.	Grivița	7	1	1	5	47: 69	10
13.	Gloria	7	0	3	4	26: 61	10
14.	C.S.M. Suceava	7	0	1	6	25:132	8

Etapa viitoare: C.S.M. Sibiu — Gloria, Grivița Roșie — Politehnica, Universitatea — Steaua, C.S.M. Suceava — Precizia, Vulcan — Dinamo, Rulmentul — Știința, Sportul studențesc — Farul.

TELEX • TELEX • TELEX

Concursul internațional de motocros desfășurat la Gand s-a încheiat cu victoria sportivului belgian Roger de Coster. Învingătorul, care a concurat pe o motocicletă „Suzuki", a totalizat în două manșe 3 puncte, fiind urmat de compatriotul său Joel Robert („Suzuki") — 5 p, vest-germanul A. Weil („Maico") și sovieticul **Moisev** („Cz") — 9 p. Prima manșă a cursei a fost cîștigată de finlandezul **Kaelevi Vehkonen,** iar cea de-a doua a revenit lui Roger de Coster.

Finala turneului de tenis de la Montreal se va disputa între cunoscuții jucători profesioniști Roy Emerson (Australia) și Arthur Ashe (S.U.A.). În semifinale, Emerson l-a învins cu 7—6, 6—4 pe Ismail el Shaffei (Republica Arabă Egipt), iar Ashe a dispus cu 7—5, 6—4 de olandezul Tom Okker.

■

În cadrul turneului masculin de handbal de la Bratislava, echipa Slavia Praga a întrecut cu scorul de 20—11 (9—5) formația Medvesciak Zagreb. Într-un alt joc, Ruda Hvezda Bratislava a dispus cu 17—12 (9—7) de echipa poloneză Gwardia Gdansk.

■

Turneul internațional masculin de handbal desfășurat la Loveci (Bulgaria) s-a încheiat cu victoria formației Lokomotiv Sofia. În partida decisivă, handbaliștii bulgari au întrecut cu scorul de 20—15 (9—6) formația Wismut Aue (R. D. Germană)

■

Campioana Iugoslaviei la hochei pe gheață, echipa H. C. Jesenice, și-a început turneul în R. F. a Germaniei jucînd cu formația V.f.L. Bad Neuheim. Victoria a revenit gazdelor cu scorul de 8—5 (2—2, 4—2, 5—1).

Redacția și administrația: București, str. Vasile Conta nr. 16; telefoane: centrala 11.10.05, secția corespondenți 11.51.09, interurban 12 și 286; telex: sportrom buc. 180. Tiparul I. P. „Informația", București 40.368

Tîrgu-Mureș

PROLETARI DIN TOATE ȚĂRILE, UNIȚI-VĂ!

Sportul

ZIAR AL CONSILIULUI NAȚIONAL PENTRU EDUCAȚIE FIZICĂ ȘI SPORT

ANUL XXVIII — Nr. 7180 | 4 PAGINI 30 BANI | Marți 19 septembrie 1972

ÎN JUDEȚUL VRANCEA

REMARCABILE SUCCESE OBȚINUTE ÎN ÎNTRECEREA SOCIALISTĂ

Apropierea celei de a XXV-a aniversări a proclamării Republicii stimulează necontenit colectivele de muncă din județul Vrancea, angajate ferm pe drumul sfărâlucit trasat de Conferința Națională a partidului pentru îndeplinirea planului cincinal în patru ani și jumătate, pentru edificarea societății socialiste multilateral dezvoltate.

În dorința de a afla noi amănunte despre succesele oamenilor muncii din județ, ne-am adresat tov. **Ion Tătaru**, președintele Consiliului județean al sindicatelor, care ne-a spus :

— La toate întreprinderile se poate observa, dacă analizăm cifrele de plan, comparativ cu rezultatele înregistrate în anul trecut, o intensă preocupare pentru desfășurarea la cele mai înalte cote a întrecerii socialiste, întrecere în cadrul căreia au fost consemnate însemnate succese. Astfel, la producția globală, în primele 8 luni ale anului s-a înregistrat o depășire a planului cu 53 680 000 lei, ceea ce reprezintă cu 17 la sută mai mult decît în perioada similară a anului 1971. De asemenea, la producția marfă industrială avem o depășire de 114,7 milioane lei față de plan, cu 5,5 la sută mai mult decît în primele 8 luni ale anului precedent. Dintre unitățile care și-au adus o contribuție substanțială la rezultatele amintite menționez Fabrica de mobilă a C.E.I.L., Fabrica de confecții, Întreprinderea viei și vinului, Întreprinderea de industrie locală din Focșani și „Chimica" Mărășești.

Tin să subliniez că apropierea celei de a XXV-a aniversări a Republicii a dat un nou impuls întregii activități, toți oamenii muncii, în frunte cu comuniștii, fiind decișl să răspundă exemplar chemării partidului de a îndeplini cincinalul înainte de termen.

★

Vizitînd Fabrica de mobilă, ne-am convins că aici se lucrează cu sîrg pentru a se obține produse de calitate superioară și a se satisface astfel exigențele cumpărătorilor.

Despre realizările muncitorilor, tehnicienilor și inginerilor de aici ne-a vorbit tov. **Vasile Dascălu**, inginer șef al C.E.I.L., președintele asociației sportive :

— Este al doilea an consecutiv cînd deținem locul întîi pe județ în ceea ce privește îndeplinirea indicatorilor de plan. La producția globală am înregistrat 107,6 la sută, ceea ce înseamnă că în aceste 8 luni s-a depășit, deja, angajamentul anual, iar la producția marfă 106,4 la sută, reprezentînd o îndeplinire a planului în proporție de 95 la sută. Sînt, deci, create premisele pentru ca planul pe 1972 să fie realizat în 11 luni — aceasta fiind, de altfel, și deviza colectivului nostru —, putînd astfel să îndeplinim cincinalul în patru ani și jumătate.

— Care sînt principalele mijloace care au condus la creșterea eficacității muncii ?

— Ne-am preocupat mai intens de reducerea cheltuielilor materiale (ceea ce a permis o economie la producția marfă de 2 373 000 lei), de aprovizionarea mai ritmică cu materiale, de întărirea ordinei și disciplinei la locul de muncă, de folosirea mai judicioasă a mașinilor și instalațiilor.

— În ce măsură sportivii asociației sînt integrați în această atmosferă generală de lucru ?

— Trebuie să spun că mulți dintre ei se numără printre fruntași, succesele lor fiind demne de toată lauda. Deși îmi este greu să fac vreo mențiune, voi aminti, totuși, pe lăcătușul Mihai Zaharia, pe controlorul CTC Manole Cristea și pe maistrul Constantin Jugănaru, care conduce un sector ce deține de 3 ani consecutiv locul întîi pe combinat.

★

Alături de cei mai vîrstnici, tinerii se află în primele rînduri ale întrecerii socialiste. La Mărășești, despre modul în care colectivul de muncă de la „Chimica", și în special cei mai tineri membri ai săi, se achită de sarcinile de producție ne-a vorbit tov. **Constantin Miron**, secretarul Comitetului orășenesc al U.T.C.

— Tinerii uteciști, însuflețiți de strălucitele idei cuprinse în Raportul prezentat la Conferința Națională a partidului de către tovarășul NICOLAE CEAUȘESCU, s-au angajat să nu precupețească nici un efort pentru ca să se înscrie plenar alături de cei cu bogată experiență, în procesul de producție și să-și aducă o contribuție cît mai substanțială la realizarea și depășirea planului. Prin asigurarea optimă a procesului de producție, în primele 8 luni ale anului s-a înregistrat o depășire la producția marfă de 681 000 lei. Desigur, la realizarea acestui succes tinerii au adus un substanțial aport. Nu este, cred, lipsit de interes să arăt că printre fruntași se numără și mulți sportivi. Dintre aceștia voi aminti pe lăcătușii Aurel Apetrei și Marioara Ion, pe Ilie Ciornuleț de la secția aprovizionare și pe Alexandru Iliuță de la transporturi.

★

Făcînd dovada unei înalte conștiințe politice și cetățenești, locuitorii Vrancei se află angajați neabătut pe drumul unor noi și remarcabile realizări. Ei sînt hotărîți să muncească în așa fel încît să poată realiza cincinalul în patru ani și jumătate, să poată sărbători a XXV-a aniversare a Republicii cu remarcabile succese în toate domeniile de activitate.

Emanuel FANTÂNEANU

SPORTIVII VÎLCENI, ANGRENAȚI ÎN NUMEROASE ACȚIUNI

Și în județul Vîlcea sportivii întîmpină istoricul eveniment de la 30 Decembrie — aniversarea unui sfert de veac de la proclamarea Republicii — cu numeroase și însuflețite întreceri și competiții. Una dintre acestea s-a încheiat recent.

Este vorba de „Săptămîna atletismului vîlcean", acțiune de proporții care a antrenat la startul unor probe de alergări, aruncări și sărituri, tineri din școlile de toate gradele și alături de ei alții din instituții și întreprinderi. La întrecerile finale, desfășurate în orașul Rîmnicu Vîlcea, au luat parte peste 300 de concurenți, băieți și fete. Valoarea finalelor a sporit prin participarea la întreceri și a lotului județean de atletism. De notat buna organizare a întregii acțiuni, merite deosebite avînd profesorii de educație fizică **Ioan Rusu, Marin Nicula** și **Constantin Diaconescu.**

Acum, sportivii vîlceni sînt prezenți la întrecerile din cadrul „Cupei recoltei", care se desfășoară la atletism, handbal, fotbal, oină și trîntă. Finala va avea loc în reședința de județ, într-un cadru sărbătoresc, în ziua de 1 octombrie. Evenimentul va fi găzduit de stadionul Oltul CEIL și de Complexul sportiv „1 Mai". Tot cu acest prilej sînt proiectate și o serie de manifestări cultural-artistice cu participarea celor mai valoroase formații din județ.

În perspectivă apropiată, alte două importante competiții. Una dintre ele se va adresa echipelor de volei din județ (cele patru formații care activează în divizia școlară și de juniori, adică Liceul 2 și Liceul „V. Roaită", cu program de educație fizică-fete, Liceul 2 și Liceul de cooperație-băieți) precum și din Cluj, Sibiu și Brașov, pe bază de invitații. Competiția este intitulată „Cupa Capella", anul acesta aflîndu-se la a doua ediție. Toate meciurile vor avea loc la Rîmnicu Vîlcea.

Sportivele specializate în gimnastică modernă vor fi prezente și ele în competițiile închinate aniversării a 25 de ani de la proclamarea Republicii, cu ocazia „Cupei 30 Decembrie". Vor participa reprezentativele Liceului 2, cu program de educație fizică și școlilor generale nr. 1 și nr. 2 — toate din Rîmnicu Vîlcea — precum și cea a școlii generale din comuna Stolniceni, unde ființează un centru de gimnastică în plină maturizare sportivă.

Sînt de semnalat, în același timp, o serie de demonstrații sportive pe care tinerii vîlceni le fac în cinstea proclamării Republicii. Una dintre cele mai reușite a avut loc, recent, în comuna Vaideni, cu participarea unor gimnaști și gimnaste. O sală nouă de sport, inaugurată cu acest prilej, s-a dovedit neîncăpătoare pentru numeroșii iubitori ai disciplinei, grației și îndemînării. Consiliul județean pentru educație fizică și sport și-a propus ca asemenea acțiuni să fie organizate și în alte centre mai izolate ale județului.

REPREZENTATIVA DE FOTBAL A ROMÂNIEI A AJUNS LA HELSINKI

● După trei ore de zbor, tricolorii au urmat un program de odihnă ● Timp frumos în capitala Finlandei

● Astăzi, un antrenament de 60 de minute pe Stadionul olimpic

Lotul fotbaliștilor români înainte de îmbarcarea în avion

HELSINKI, 18 (prin telefon, de la trimisul nostru special).

Doar patru componenți ai lotului nostru s-au aflat în cursa regulată București — Helsinki, care a decolat azi dimineață (n. r. ieri) de pe aeroportul internațional Otopeni. Aceștia erau jucătorii de rezervă Hajnal și Velea, antrenorul secund Ion Voica și masorul Andrei Tudose, toți patru neavînd locuri în avionul-charter, care a transportat, la o oră matinală (ora 6,50), pe majoritatea tricolorilor noștri.

În compania „micului grup", lunga noastră călătorie, cu escale la Berlin, Copenhaga și Turku, a fost mai ușor suportată.

Mai bine de un ceas, trebuie spus, l-am petrecut pe aeroportul din Copenhaga, unde, plăcută, surpriză, i-am întîlnit pe medaliații cu aur și bronz, pe tinerii trăgători de tir, care au participat, recent, la campionatele europene de juniori, desfășurate în Suedia.

O plăcută surpriză a constituit-o și starea timpului... pe parcurs : am lăsat în urmă ploaia torențială, care ne-a însoțit, acasă, pînă la aeroport, la Berlin și Copenhaga nu ploua de loc, pentru ca la punctul terminus, capitala Finlandei, să ne întîmpine un cer senin, fără o scamă de nori.

Chiar și la această oră de seară la care telefonez, vremea este plăcută, mercurul termometrelor indicînd plus 18 grade.

Am omis să vă spun că la aeroport, la Helsinki, am fost așteptați de antrenorul Angelo Niculescu, care în mașina ce ne transporta spre hotelul Aurora, ne punea în temă cu... restul lotului. Cei 14 jucători, deplasați cu grosul plutonului, (Răducanu, Stan, Sătmăreanu, Dobrău, Dinu, Nae Ionescu, Dumitru, Radu Nunweiller, Lucescu, Anca, Domide, Neagu, Florian Dumitrescu, Iordănescu), au suportat cu bine călătoria care a durat aproximativ trei ore. După masa de prînz, fotbaliștii noștri s-au instalat în camerele hotelului „Aurora", unde s-au odihnit în tot cursul după-amiezii.

După cum ne informa Angelo Niculescu, programul zilei de mîine (n.r. azi), este următorul : dimineața — un tur al orașului, cu autocarul ; la ora 13 — masa de prînz, apoi odihnă ; după-amiază, de la ora 18,30 (ora meciului), un

Constantin FIRĂNESCU

(Continuare în pag. a 3-a)

ÎN FINALA DE LA SEATTLE

ILIE NĂSTASE L-A ÎNVINS PE TOM GORMAN pentru a treia oară în acest sezon

NEW YORK, 18 (Agerpres). — Victorios săptămîna trecută la Forest Hills, tenismanul român Ilie Năstase și-a continuat irezistibil suita succeselor, cîștigînd și turneul de la Seattle. În finala disputată la arena centrală din Seattle, în prezența a 4 000 de spectatori, Ilie Năstase l-a învins cu 6—4, 3—6, 6—3 pe americanul Tom Gorman. **„Cu excepția setului doi, în care Gorman a dat o ripostă mai viguroasă, Năstase a fost maestrul terenului** — transmit comentatorii agențiilor de presă. **Românul a combinat în modul cel mai inspirat serviciile sale puternice cu reveniri imparabile și smeciuri spectaculoase, fiind aplaudat la scenă deschisă".** Este pentru a treia oară în acest sezon — după Wimbledon și Forest Hills — că Ilie Năstase îl învinge pe Tom Gorman, unul din membrii lotului american pentru apropiata finală a „Cupei Davis".

În decurs de o lună, Ilie Năstase a realizat un veritabil tur de forță, reușind să cîștige 4 turnee (Toronto, South Orange, Forest Hills, Seattle), care se adaugă celorlalte 5 cîștigate în acest an, ceea ce constituie o performanță rar întîlnită chiar în palmaresul celor mai faimoși jucători cunoscuți în istoria tenisului.

Totodată, Năstase s-a distanțat net de principalii săi concurenți în Marele Premiu — FILT, avînd acum un avans de aproape 140 de puncte față de al doilea clasat, spaniolul Manuel Orantes.

În încheierea turneului de la Seattle s-a jucat meciul pentru locurile 3—4, în care sud-africanul Bob Hewitt l-a învins pe chilianul Jaime Fillol cu 6—3, 6—0. În finala de dublu: Ross Case, Geoff Masters (Australia) — J. C. Chanfreau, W. N'Godrella (Franța) 4—6, 7—6, 6—4.

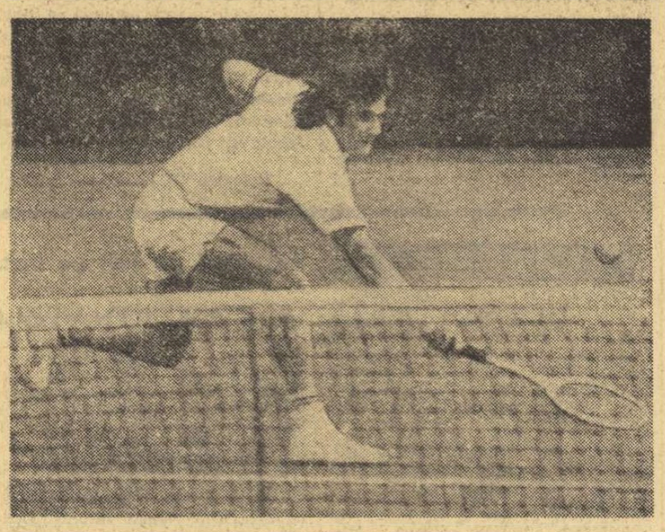

MARELE PREMIU F.I.L.T.

În urma victoriilor obținute de Ilie Năstase la Seattle și Stan Smith la Sacramento (ambele turnee cotate la categoria C), fiecare dintre cei doi jucători primește cîte 30 de puncte în clasamentul Marelui Premiu. Iată actualele punctaje ale primilor zece :

1. **NĂSTASE** (România) 534 p ; 2. **Orantes** (Spania) 395 p ; 3. **Smith** (S.U.A.) 347 p ; 4. **Gimeno** (Spania) 265 p ; 5. **Hewitt** (R.S.A.) 244 p ; 6. **Kodes** (Cehoslovacia) 220 p ; 7. **Connors** (S.U.A.) 190 p ; 8. **Proisy** (Franța) 163 p ; 9. **Pattison** (Rhodesia) 143 p ; 10. **Panatta** (Italia) 129 p.

Viitorul turneu al circuitului : Los Angeles (categoria A).

ÎN ACTUALUL CAMPIONAT DE RUGBY VA FACE STEAUA O CURSĂ SOLITARĂ ?

O dată cu partidele etapei a VII-a, turul campionatului Diviziei A de rugby a ajuns la jumătate, prilej pentru a consemna cîteva observații pe marginea evoluției celor 14 echipe ale acestui eșalon.

O primă constatare ce se impune este aceea că, cel puțin pînă acum, în lupta pentru supremație **Steaua** pare a se fi angajat într-o cursă solitară (un răspuns cert vom avea, credem, după etapa de duminică în care bucureștenii vor avea de înfruntat, la Timișoara, echipa campioană, Universitatea), ca urmare a celor 7 victorii consecutive. Aceasta este, de altfel, urmarea faptului că Dintre fruntașele anului trecut, doar **Știința Petroșani** se mai află acum în primele poziții ale clasamentului, dovedindu-se, în continuare, cu toate că a abordat noul campionat fără cîțiva jucători de bază (un exemplu fiind fundașul Bucos), un XV de temut. Dacă luăm în considerare noile „achiziții" făcute de Titi Ionescu și, în primul rînd, jocul prestat în primele 7 partide, poziția pe care o ocupă **Farul** (a doua) este normală.

Cu aceasta, însă, am trecut în partea a doua a clasamentului, acolo unde se află o serie de echipe cotate, altădată, printre „stelele de tire. **Dinamo** n-a dovedit nici în întîlnirea de duminică, chiar dacă a cîștigat fără drept de apel, că are în componența sa numeroși rugbyști valoroși (Dragomirescu, Florescu, Nicu, Baciu, Nicolescu etc.), evoluînd confuz, cu o concepție de joc, am zice, prăfuită. Doar linia de treisferturi rămîne compartimentul

(Continuare în pag. a 2-a)

Înaintarea este compartimentul forte al echipei Steaua, fapt dovedit, încă o dată, duminică, în confruntarea cu Grivița Roșie

Foto : I. MIHAICA

XV-le steliștilor se află într-o formă bună, jocul său caracterizîndu-se printr-o concepție tactică mai clară, mai realistă, adaptată adversarului. Compartimentul înaintării constituie punctul forte, dar nu putem trece cu vederea, totuși, omogenitatea întregii formații conduse de P. Cosmănescu.

prima mărime" ale campionatului. Remanierea lotului grivițean explică, în mare măsură, de ce campionii din trecut se zbat acum abia pe locul 12. E drept, la ultima confruntare **Grivița Roșie** a arătat că este în ascensiune de formă, dar mai are de parcurs un drum foarte lung pînă să revină la linia de plu-

TINERII PUGILIȘTI ROMÂNI ÎNAINTEA MECIULUI CU REPREZENTATIVA R.D. GERMANE

Sîmbătă 23 septembrie, tinerii pugiliști români vor susține, la Brăila, o partidă amicală în compania reprezentativei de tineret a R. D. Germane. Conform protocolului, din cele două formații vor putea face parte boxeri născuți în anul 1952 și mai mici. Cea de a doua întîlnire se va disputa, două zile mai tîrziu, la Tulcea.

În vederea acestei duble confruntări, antrenorii lotului român, *Gheorghe Bobinaru, Constantin Ciucă* și *Ion Monea* au selecționat un număr de pugiliști din rîndul cărora urmează să alcătuiască echipa națională de tineret. Aceștia sînt : la categoria semimuscă : *Remus Cozma* (Dinamo), *Paul Dragu* (Electroputere Craiova) ; la muscă : *Ion Șulă* (Constructorul Galați), *Dinu Teodor* (Voința București) ; la cocoș : *Dinu Condurat* (Steaua), *Iuseim Memet* (Energia Constanța) ; la pană : *Constantin Ștefanovici* (Electroputere Craiova) ; la semiușoară : *Simion Cuțov* (Dinamo), *Ion Adam* (Steaua) ; la ușoară : *Ilie Tîrlă* (Constructorul Galați), *Liviu Micu* (Steaua) ; la semimijlocie : *Gheorghe Agapșa* (Școlarul București) ; la mijlocie mică : *Constantin Chiracu* (Dunărea Galați) ; la mijlocie : *Constantin Tănase* (Progresul București), *Alexandru Hiera* (C.S.O. Pitești) ; la semigrea : *Vasile Croitoru* (Steaua) ; la grea : *Aurel Manole* (A.S.A. Tg. Mureș) și *Ion Ruicu*

Remus Cozma, titularul la categoria semimuscă

Mihai TRANCA

(Continuare în pag. a 2-a)

SPORTUL DE MASĂ SUCEVEAN SE AFLĂ ÎN IMPAS CUM POATE FI REDRESAT?

DE LA UN RAID-ANCHETĂ ÎNCEPUT PE TERENURILE DE SPORT LA CÎTEVA DISCUȚII, CARE AR PUTEA AVEA URMĂRI FAVORABILE PENTRU AMATORII DE MIȘCARE DIN ORAȘUL MOLDOVEAN

Unică este, poate, această imagine a Sucevei, care îți arată foarte clar — dar atît de insolit — cele două fețe ale istoriei: veche și contemporană. Nimic mai interesant decît să urmărești alternanța rapidă a bisericilor, care au adunat în zidurile lor secole de vreme cu imaginile noului combinat de exploatare și industrializare a lemnului, de exemplu, cu clădirile lui concepute în spiritul celei mai moderne arhitecturi industriale.

Și n-ar fi singurul exemplu. O seamă de alte întreprinderi își măresc pe zi ce trece capacitatea. Au apărut și se mai construiesc încă (un exemplu : magazinul universal) multe edificii de interes public, cvartale de blocuri, care, toate la un loc au schimbat și schimbă fața prăfosului orășel moldovenesc într-o modernă reședință de județ.

Firesc, așadar, ca numărul populației să crească mereu. Și, e clar, este vorba de oameni care, printre alte cerințe ale civilizației noastre contemporane să nu se poată lipsi de satisfacerea nevoii biologice de mișcare, de a practica educația fizică și sportul. Iată motivul pentru care, la sfîrșitul uneia din săptămînile trecute am descins în Suceava. Doream să vedem, pe viu, cum se desfășoară, ce valențe și caracteristici are sportul de masă sucevean, care sînt formele noi și atractive pe care factorii responsabili din acest domeniu i le-au găsit pentru a antrena cît mai mulți cetățeni în practicarea educației fizice.

Dar, surprizele (neplăcute) s-au ivit una după alta. **Atît simbăta după-amiază cît și o întreagă duminică — zile în care de obicei au loc asemenea manifestări — pe toate terenurile de sport din orașul Suceava nu s-a petrecut nimic din ceea ce ne așteptam.** Iată, foarte pe scurt, constatările făcute la fața locului.

La baza sportivă Străduința, singurele care se simțeau în voie erau... rațele, gîștele și găinile vecinilor. Murdare, cu mormane de gunoi în ele, total improprii scopului în care au fost amenajate, se află cabinele de sub tribună. La frumoasa bază sportivă de la Sal. sporturilor era în plină desfășurare un concurs de... pompieri. Terenul de handbal, cel de baschet și de fotbal pe zgură au rămas permanent pustii ; duminică dimineață, sala era ocupată de niște parașutiști... din Iași. Singura rază de speranță erau doi tenismeni, inginerul **Dan Hreamătă** și strungarul **Eugen Tetivă**. Dar, cu două flori nu se face sport de masă într-un oraș întreg... Prin gardul întreprinderii C.C.H. — un frumos teren de... (n-am fi putut spune, căci nu existau, cel puțin în acele momente, nici plase de volei sau de tenis, nici coșuri, nici porți de handbal) se arăta golgoluț privirii. În fine, la stadionul din Arini, duminică, mare agitație. Se desfășura, însă, un meci oficial de fotbal de Divizia C. Nici înainte, nici după, pe pistă sau la sectoarele de sărituri, nimic...

SITUAȚIA NU ESTE ACCIDENTALĂ !

Pornind de la această stare de fapt, existentă în momentul vizitei noastre, am căutat pe cîțiva dintre oamenii care, într-o măsură mai mare sau mai mică, sînt în contact cu manifestările sportive de masă — cele care există — din orașul Suceava.

— În cîteva întreprinderi — puține la număr — se desfășoară campionate ale asociației sportive la șah, tenis de masă, fotbal, — ne spune prof. **Gheorghe Halițchi**, vicepreședinte

Radu TIMOFTE
C. ALEXE

(Continuare în pag. a 2-a)

Începînd de joi, la baza hipică din Calea Plevnei

CĂLĂREȚII ÎȘI VOR DESEMNA CAMPIONII

Peste puțină vreme, baza hipică din Calea Plevnei va cunoaște, din nou, animația specifică concursurilor de amploare. Călăreții, specialiști în obstacole și dresaj, își vor disputa titlurile de campioni pe anul 1972. Vom asista, desigur, la evoluții spectaculoase care vor dovedi buna pregătire a tuturor concurenților.

Citiți amănunte în pag. a II-a.

„TOATE CONDIȚIILE ASIGURATE MIȘCĂRII ÎN AER LIBER!"

DISCUȚIE CU EFREM CHERTEȘ — ȘEFUL COMISIEI SPORT — TURISM DIN U. G. S. R.

Adevărul cuprins în titlul interviului nostru nu mai necesită demonstrații noi. Ceea ce trebuie studiat în această problemă sînt formele cît mai atractive, la care se poate recurge, pentru ca o masă cît mai largă de oameni ai muncii să-și mențină sănătatea, să se recreeze și să-și recupereze prin mișcare forța de muncă. Ne-am adresat în această direcție, tovarășului **Efrem Cherteș**, șeful comisiei sport -turism din U.G.S.R., cu o primă întrebare :

— Care sînt principalele mijloace la care se poate apela, pentru a fi atinse asemenea scopuri ?

— Asociațiile sportive, comitetele sindicale și organizațiile U.T.C. din întreprinderi și instituții trebuie să fie primele interesate ca salariații să-și petreacă cît mai mult din timpul lor din afara producției, în aer liber. Drumețiile, excursiile sînt forme principale de realizare a acestui deziderat. În plus, serbările cîmpenești și ieșirile la iarbă verde — așa cum s-au realizat în împrejurimile orașelor Cluj, Zalău sau Arad, de pildă — s-au soldat cu rezultate excelente : prin instalarea unor frînghii și stîlpi, prin amenajarea unor locuri de tras la țintă sau organizarea unor ștafete, au fost oferite salariaților tentații pentru anumite forme de mișcare. Astfel, oamenii nu s-au mai plictisit și, firesc, bufetele cu bere n-au mai fost luate cu asalt... Or, acesta este și scopul care trebuie atins : o ieșire în mijlocul naturii înseamnă, în primul rînd, exercițiu fizic. Repetarea, extinderea acestor acțiuni și în alte localități, se impune ca o necesitate.

— Spuneți că asemenea activități nu trebuie organizate sporadic, întîmplător. De acord, întrucît necesitatea practicării sistematice a ieșirilor în aer liber trebuie să conducă la formarea unor obișnuințe ale salariaților, așa încît ei să-și organizeze astfel de acțiuni, din proprie inițiativă. Cum s-ar putea veni în întîmpinarea acestor cerințe ?

— Permanentizarea acestor activități se poate realiza, în primul rînd, prin asigurarea transporturilor auto și pe calea ferată. Bineînțeles, după un program regulat, care să fie popularizat, în așa fel încît cei interesați să știe că în anumite zile, la anumite ore, au posibilitatea de a se deplasa spre unele localități sau locuri frumoase din împrejurimile marilor orașe. Pe această linie, s-a reinstituit trenul duminical București — Snagov-sat (tur-retur, 6 lei). S-au organizat excursii asemănătoare de la Iași și Oradea spre localitățile de agrement din apropiere. Coloanele de autobuze sau garniturile de trenuri pentru Valea Prahovei și litoral (vara) rămîn, însă, cea mai reușită formă. Ele se bucură de foarte mare afluență din partea publicului.

— Cum pot concura întreprinderile și instituțiile, prin mijloace proprii, la asigurarea transportului spre aceste locuri ?

— Este de dorit ca, în limita acoperirii necesităților de producție, la sfîrșitul săptămînii, mijloacele de transport ale întreprinderilor să fie utilizate pentru organizarea de excursii cu salariații. Un drum din București pînă pe Valea Prahovei, de exemplu, incluzînd costul benzinei și uzura mașinii, însumează... 5 lei de persoană ! Este posibil acest lucru, cu atît mai mult cu cît, direcțiunile întreprinderilor sînt obligate prin lege să sprijine aceste acțiuni.

★

Discuția de față a schițat doar cîteva dintre modalitățile și formele ce pot duce la realizarea unui deziderat : la sfîrșit de săptămînă, salariații să-și petreacă timpul disponibil în aer liber. Asociațiile sportive și comitetele sindicale, au deci, deplină libertate de acțiune.

Radu TIMOFTE

BASCHET

A ÎNCEPUT DIVIZIA B

Intr-unul dintre cele mai interesante meciuri ale etapei inaugurale a diviziei B, echipa masculină P.T.T. București, recent promovată, a dispus, după o întrecere aprig disputată, de I.E.F.S. II cu 85—84 (50—57). Studenții au condus, uneori cu 8—10 puncte, pînă în minutul 34, dar experiența petetiștilor și-a spus cuvîntul în final. Au înscris Burcea 24, Dumitru 17, Nicolae 14, Scorțescu 8, Boanță 8, Teodorescu 7, Cincu 3, Burlănescu 2, Mangeriu 2 pentru P.T.T., respectiv Olariu 15, Bartha 12, Roman 12, Safar 10, Cătănescu 9, Gombar 8, Savona 8, Haiduc 6, Cubincescu 4. Au arbitrat N. Iliescu și M. Cunicer.

Celelalte rezultate : MASCULIN : A.S.A. Bacău — Universitatea Brașov 84—100 (37—45), Politehnica Galați — Rapid C.F.R. Galați 113—42 (61—21), Știința Ploiești — Progresul București 70—71 (30—32), Crișul Oradea — Sănătatea Satu Mare 81—47 (41—24), Voința Timișoara — C.S.M. Reșița 119—35 (55—20) — Viciu, fost la Universitatea Timișoara, a înscris 50 de puncte, Universitatea București — C.S.U. Pitești 116—70 (54—34), Politehnica Iași — C.S.M.S. Iași 69—62 (32—28) ; FEMININ : I.E.F.S. II — Universitatea București 83—63 (38—26), Universitatea Iași — Confecția Focșani 113—30 (46—11), Constructorul Arad — Crișul II Oradea 60—71 (32—45), Voința Constanța — Confecția Dorohoi 82—37 (45—20), Voința Brașov — Știința Sf. Gheorghe 61—41 (32—22) — brașovencele, cu o singură jucătoare din vechea echipă — Agnes Dumitru — au jucat foarte bine, Inst. Pedagogic Tg. Mureș — Voința Oradea 106—33 (43—9), Metalul Salonta — Rapid Deva 100—69 (44—34), Arhitectura — P.T.T. 77—46 (34—24).

Rezultatele ne-au fost transmise de corespondenții *Gh. Cotrău, S. Albu, P. Dumitrescu, C. Popa, I. Ciorogaru, D. Diaconescu, I. Iancu, T. Siriopol, O. Bălteanu, P. Arcan, D Daniel, E. Suranyi.*

HANDBAL

STEAUA PARTICIPĂ LA „TURNEUL ARMATELOR PRIETENE"

— Din echipă vor lipsi Gruia, Gațu și Dincă

Între 20 și 29 septembrie, orașul Wroclaw din Polonia găzduiește o nouă ediție a competiției internaționale de handbal masculin „Turneul armatelor prietene", la care se va alinia și formația Steaua, campioana țării noastre.

Întrucît compania în care vor evolua handbaliștii bucureșteni se anunță redutabilă, ei s-au pregătit atent, cu atît mai mult cu cît acest turneu constituie pentru echipa noastră și un ultim test înaintea startului în campionatul național. Așa încît am considerat că o discuție cu antrenorul CORNEL OȚELEA este binevenită. Iată-ne deci în fața fostului internațional, pentru a-i solicita cîteva opinii și informații.

— Să începem cu turneul din Polonia. Ce reprezintă el pentru echipă în momentul de față ?

— Trecînd peste faptul că fiecare ediție a acestei competiții tradiționale trezește un mare interes, atît în rîndurile echipelor participante, cît și, în general, printre specialiști, trebuie să subliniez că noi avem prilejul să încercăm acum o nouă formulă de echipă, în condițiile unor întîlniri extrem de grele. Dincolo de turneul din Polonia ne așteaptă o dispută aspră în Cupa campionilor europeni și, firește, în campionatul nostru — cu nimic mai prejos decît celelalte competiții la care ne aliniem.

— Cum va arăta noua formulă despre care aminteați și ce v-a determinat să aduceți modificări în structura formației ?

— Cel dintîi lucru la care ne-am gîndit este promovarea mai consecventă a jucătorilor tineri din lotul nostru. Și cînd spun promovare mă refer, de fapt, la titularizarea lor în echipă sau, mai precis, la încercarea de a-i titulariza. În fond, numele acestor jucători sînt foarte cunoscute, fiind vorba de portarii Munteanu și Orban, de extrema Drăgăniță și de Ștefan Birtalan, dar ei n-au reușit pînă acum să se încadreze în echipă la nivelul posibilităților și calităților excelente de care dispun. După experiența plină de reușită cu Stockl, încercăm deci să mergem pe aceeași linie, acordînd „perspectivei" toată încrederea noastră.

Formula de echipă nu v-o pot spune pentru că, deocamdată, ea nu este conturată clar. Cert este că vom căuta să adaptăm la jocul echipei un nou cuplu de interi : Birtalan — pe stînga și Kicsid — pe dreapta (acesta din urmă avînd deci și el de trecut un examen !).

— Ce se întîmplă cu ceilalți jucători ? Vor fi trecuți pe banca rezervelor ?

— Nici vorbă de așa ceva ! În echipa noastră sînt titulari cei mai în formă, indiferent că e vorba de tineri sau de „veterani". În Polonia vom pleca, însă, fără trei dintre „piesele" de bază — Gruia, Gațu și Dincă, în primul rînd pentru a le oferi și lor o perioadă de odihnă și refacere după participarea la J.O., iar în al doilea rînd pentru a vedea cu se poate descurca echipa și fără primii ei jucători.

— Ce adversari veți avea la Wroclaw și ce loc sperați să ocupați ?

— Numai înșiruirea numelor celorlalte șase formații invitate la acest turneu este suficientă pentru a vă edifica în privința nivelului extrem de ridicat la care se vor desfășura meciurile. Este vorba de **Dukla Praga, Honved Budapesta, Legia Varșovia, ȚSKA Moscova, Vorwaerts Frankfurt-Oder și TSKA Cerveno Zname Sofia.** În privința locului pe care vrem să-l obținem prefer să vă amintesc că la edițiile anterioare am cucerit de două ori trofeul...

— Un pronostic și pentru celelalte competiții la care vă veți alinia în curînd ?

— În campionat, bineînțeles că obiectivul nostru nu poate fi decît păstrarea titlului, iar în privința CCE, deși e prematur să vorbim despre această competiție, mă frămîntă și pe mine o întrebare : oare nu ne-a venit din nou rîndul ?...

Horia ALEXANDRESCU

În jocul Rapid București — Universitatea București, disputat duminică, s-au ratat 5 aruncări de la 7 m, portarii celor două formații fiind și cei mai buni jucători de pe teren. Iată una dintre ratările Universității, prin Simona Arghir Mingea va fi respinsă cu piciorul de Maria Buzaș. Foto : Ion MIHAICA

TIR

GH. SICORSCHI (Dinamo) — CÎȘTIGĂTOR AL „CUPEI MUNICIPIULUI BUCUREȘTI" LA 3 X 20 FOCURI ARMĂ STANDARD

În ultima probă a *„Cupei municipiului București"*, armă standard 3 X 20 focuri seniori, s-au înregistrat următoarele rezultate tehnice : *1. Gh. Sicorschi (Dinamo) 561 p (pe poziții — culcat 196 — picioare 173 — genunchi 192).* 2. E. Satala (Dinamo) 560 (194—174—192), 3. T. Coldea 560 p (196—178—186), 4. I. Codreanu 558 p (192—175—191), 5. I. Trăscăveanu 558 p (195—175—188) — toți trei de la Steaua —, 6. D. Vidrașcu (Dinamo) 555 p (197—172—186).

Clasamentul general al *„Cupei municipiului București"*, pe cluburi, se prezintă astfel : *1. Dinamo 79 p,* 2. Steaua 67 p, 3. I.E.F.S. 29 p, 4. Olimpia 22 p, 5. S. C. Școlarul 14 p, 6. Metalul 9 p.

Ultimele probe ale competiției, armă liberă calibru mare și pistol calibru mare, nu s-au putut desfășura din cauza timpului nefavorabil.

Concomitent s-a desfășurat pe poligonul Tunari și concursul interjudețean la care au participat trăgători la arme cu glonț din județele Arad, Brașov, Iași, Ploiești, Vrancea și Cluj. O comportare foarte bună au avut la această confruntare trăgătorii din județele Arad și Vrancea, care s-au clasat pe locurile II și, respectiv, III.

Dintre sportivii evidențiați cu prilejul acestui concurs îi putem aminti pe arădenii *M. Bujdei* (junior), care la proba de pistol liber 60 f a realizat 509 p și *L. Szatmari*, notat pe foile de arbitraj cu 1 119 p — record personal — la armă liberă 3 X 20 focuri. Tot un nou record personal a obținut și *V. Stancu*, de la Petrolul Ploiești, 1 108 p la 120 de focuri armă liberă calibru redus.

O atenție specială merită cele două concurente de la Unirea Focșani, *Georgiana Oprișan* și *Vasilica Manea*, care și de data aceasta au fost printre protagonistele probelor de armă standard senioare. Deși junioare, ele au ocupat locuri fruntașe — trei și, respectiv, patru — în clasamentul senioarelor cu aceeași cifră 588 p, realizînd astfel norma de maestru al sportului.

Clasamentul concursului interjudețean : 1. București 84 p, 2. Arad 21 p, 3. Vrancea 15 p, 4. Ploiești 15 p, 5. Iași 8 p, 6. Cluj 8 p.

T. RABȘAN

De „Ziua metalurgistului"

ACȚIUNI ȘI INIȚIATIVE ALE SALARIAȚILOR DE LA UZINA „REPUBLICA"

Cinstind „Ziua metalurgistului", sportivii din cadrul Uzinei Republica, împreună cu întregul colectiv de aici, depun eforturi susținute pentru îndeplinirea angajamentului comunist : **„Cincinalul în patru ani și jumătate".**

Ei au dat un aport însemnat la realizarea celor 3 000 tone laminate finite produse peste plan pe primele 8 luni ale anului, 10 milioane lei beneficii peste plan, 25 milioane lei peste plan la producția marfă. Totodată, a fost întocmit un plan de acțiune din care reținem în mod deosebit : 530 tone țevi pentru piroliză, 20 tone țevi pentru forajul de mare adîncime din oțel, 50 tone burlane de tubaj cu caracteristici superioare. De asemenea, se vor lua măsuri pentru sporirea cantităților de produse recent asimilate și care sînt intens solicitate de industriile energetică și chimică.

În acest scop se vor produce și livra : 3 000 tone țevi pentru cazane și 150 tone țevi din oțel inoxidabil. Se vor lua măsuri concrete și se vor intensifica eforturile îndreptate în direcția reducerii consumului de metal față de normele stabilite, după cum urmează : la țagle pentru țevile fără sudură laminate la cald cu 2 kg la tonă, la țagle pentru țevile uzinate la trăgătorie cu 3 kg. la tonă.

Cu sprijinul nemijlocit al comitetului de partid, al organelor sindicale și U.T.C. s-au organizat în cadrul asociației sportive Gloria, diferite acțiuni cultural-sportive, printre care concursul pe tema „Să cunoaștem trecutul, prezentul și viitorul uzinei", simpozionul pe tema „România socialistă pe meridianele lumii", întreceri sportive la fotbal, șah, handbal, popice, rugby, tenis de cîmp dotate cu „Cupa metalurgistul".

La toate aceste acțiuni, pe lîngă muncitorii uzinei Republica se află și sportivi fruntași ca **Paul Soare, Marin Nicolae, Alexandru Fundulea, Alexandru Cătineanu, Gheorghe Dumitrescu, Marin Mihalcea, Nicolae Nicula și Toma Vasile.**

Octavian GUȚU, corespondent

În etapa a III-a din divizia B

DOUĂ PROMOVATE ÎNVING DOUĂ... RETROGRADATE !

Duminică s-au disputat jocurile celei de a treia etape din cadrul campionatului republican de handbal, divizia B. Runda a adus, ca de fiecare dată pînă acum, două surprize, furnizate însă, contrar obiceiului, de formațiile masculine. Este vorba, în primul rînd, de înfrîngerea suferită de fosta divizionară A, S. C. Bacău, în fața fostei echipe de campionat județean Universitatea Craiova ! Situația este identică și în cel de al doilea joc care ne-a furnizat o surpriză, Politehnica Galați fiind obligată să părăsească terenul învinsă de Rapid București ! Iată, însă, prezentarea rezultatelor :

FEMININ, **seria I** : Gloria Buzău — Voința Craiova 20—10 (9—5), Tomistex Constanța — Universitatea Iași 16—17 (9—6), Vulturul Ploiești — Confecția București 5—10 (3—2 !), IGEX București — C.S.U. Construcții 11—10 (7—6), Constructorul București — Voința București 9—10 (5—6) ; **Seria a II-a :** Sparta Mediaș — Univ. II Timișoara 9—6 (3—4), Jiul Petroșani — C.S.M. Sibiu 4—21 (2—11), Universitatea Cluj — Teba Arad 14—6 (9—5), Constructorul Baia Mare — Chimia Făgăraș 9—10 (4—6), Textila Sebeș — Voința Sighișoara 7—17 (3—9).

MASCULIN, **seria I :** Relonul Săvinești — Rafinăria Teleajen 20—11 (8—8), Voința Bacău — Știința Bacău 6—21 (4—10), Rapid București — Politehnica Galați 19—17 (10—10) !, Agronomia Iași — Comerțul Constanța 11—9 (5—5), Universitatea Craiova — S.C. Bacău 8—5 (3—3) ! ; **seria a II-a :** Chimia Făgăraș — A.S.A. Tg. Mureș 6—14 (4—5), Gloria Arad — Metalul Copșa Mică 14—10 (10—3), A.S.A. Sibiu — C.S.M. Reșița 13—15 (5—2), Banatul Timișoara — Timișul Lugoj 12—17 (5—8).

(Corespondenți : D. Diaconescu, B. Stoiciu, D. Lădaru, D. Marin, I. Ionescu, I. Ene, Șt. Iacob, D. Nemțeanu, S. Nenită, Z. Rîșnoveanu, E. Fehervari, S. Băloi, T. Tohătan, D. Daniel, C. Bălteanu, P. Enache, V. Popovici).

CLASAMENTUL DIVIZIEI FEMININE A

1. I.E.F.S.	3	3	0	0	42—18	6
2. Univ. Timiș.	3	3	0	0	44—31	6
3. Constr. Timiș	3	2	0	1	34—28	4
4. Univ. Buc.	3	2	0	1	34—28	4
5. Rapid Buc.	3	1	1	1	31—29	3
6. Textila Buhuși	3	1	1	1	25—27	3
7. Voința Odorhei	3	1	0	2	25—29	2
8. Mureșul Tg. M.	3	1	0	2	20—30	2
9. Rulmentul Bv.	3	0	0	3	32—45	0
10. Progresul	3	0	0	3	21—44	0

BOX

TINERII PUGILIȘTI ROMÂNI ÎNAINTEA MECIULUI CU REPREZENTATIVA R. D. GERMANE

(Urmare din pag. 1)

(care s-a pregătit în afara lotului). În urma unui control medical amănunțit, la care au fost supuși componenții lotului de tineret, Simion Cuțov a fost oprit să mai depună efort timp de o săptămînă, motiv pentru care el nu va mai putea să participe la această întîlnire. Interdicția se datorează unei ușoare crize renale ; Cuțov va efectua tratamentul adecvat. În situații similare au fost și greul Ion Mureșan, Constantin Terpovici (mijlocie mică), Marin Peia (pană), care n-au mai putut lua parte la antrenamente. În aceste condiții, antrenorii lotului întîmpină unele dificultăți în alcătuirea celor două formații ce urmează să întîlnească puternica echipă a R. D. Germane la Brăila și Tulcea.

Pentru prima partidă, cea de la Brăila, alcătuirea echipei române va fi, probabil, următoarea, în ordinea categoriilor : *Remus Cozma, Ion Șulă, Dinu Condurat, Constantin Ștefanovici, Ion Adam, Ilie Tirilă, Gheorghe Agapșa, Constantin Chiracu, Constantin Tănase, Vasile Croitoru* și *Ion Ruicu.* În funcție de valoarea reprezentantului R. D. Germane la categoria semigrea, este posibil ca în cea de a doua partidă, la această categorie să fie introdus în formație și *Marian Culineac.*

Deși există indisponibilitățile amintite în rîndul lotului nostru de tineret, pugiliștii români s-au pregătit cu multă conștiinciozitate și în acest moment ei manifestă o bună formă de concurs. În gala de la Rîmnicu Sărat, unde au urcat treptele ringului 11 selecționabili, ei s-au dovedit bine antrenați (cu toate că patru dintre ei au avut adversari slabi, pe care i-au învins înainte de limită) motiv pentru care antrenorii lotului așteaptă cu încredere evoluțiile elevilor lor la Brăila și Tulcea.

HOCHEI

ÎNCĂ DOI ARBITRI INTERNAȚIONALI DIN ȚARA NOASTRĂ

Nu de mult, la sediul federației noastre de specialitate a sosit confirmarea din partea forului internațional (L.I.H.G.) a arbitrilor internaționali pentru noul sezon. Cu acest prilej, am avut cu toții plăcuta surpriză de a vedea că alături de cei patru cavaleri ai fluierului din țara noastră care sînt recunoscuți ca arbitri internaționali de hochei pe gheață : **Nicolae Turceanu** (București), **Gheorghe Tasnadi** (Miercurea Ciuc), **Florin Gubernu** (București) și **Cornel Sgincă** (București) s-au mai adăugat încă doi : **Mihai Presneanu** și **Gheorghe Mureșan**, ambii din București.

Vom reaminti cititorilor noștri că și în cursul acestei veri arbitrii români de hochei pe gheață au avut o bogată activitate, încheiată cu aprecieri elogioase. Aceste aprecieri s-au referit la **Gheorghe Tasnadi**, care a condus meciuri în cadrul tradiționalei cupe a ziarului **„Sovietschi Sport"** și la cuplul **M. Presneanu — Gh. Mureșan**, care a arbitrat bine una din semifinalele Cupei Campionilor Europei, unde s-au întîlnit **Dynamo Weisswaser** și **T.S.K.A. Moscova.**

TENIS DE MASĂ

ECHIPELE FAVORITE ÎNVINGĂTOARE ÎN PRIMA ETAPĂ A RETURULUI CAMPIONATULUI

Cele patru meciuri masculine disputate în prima etapă a returului campionatului republican pe echipe s-au încheiat cu rezultate scontate, favoriții ieșind învingători pe toată linia Singura partidă care a stat multă vreme sub semnul incertitudinii a fost cea dintre Comerțul Tg. Mureș și Politehnica București. Studenții bucureșteni au reușit însă în cele din urmă să-și apropie victoria.

Iată rezultatele și cîteva amănunte.

CLUJ (prin telefon). Echipele gazde C.S.M și Voința au repurtat două succese facile Prima a întrecut pe Locomotiva București cu 11—6. Doboși 4 v, Giurgiucă 2 v, Borza 2 v, Papp 2 v și cuplul Doboși-Giurgiucă au înscris punctele victoriei, iar Daniels 3 v, Gheorghiu 2 v și Păuna 1 v au realizat cele șase puncte ale învinșilor.

Cu o formație cuprinzînd trei juniori, Voința Arad (B Moț 1 v) a pierdut cu 1—16 în fața Voinței Cluj (Cobîrsan 4 v, Hidveghi 4 v, Lazăr 4 v, Suciu 3 v, Lazăr-Horvath 1 v).

P. RADVANI — coresp.

TG. MUREȘ (prin telefon, de la corespondentul nostru județean). Formația locală Comerțul a fost învinsă la limită de Politehnica București cu 8—9. Întîlnirea a fost extrem de echilibrată, nici una dintre echipe nepulîndu-se detașa de pe parcursul întregii întreceri cu mai mult de un punct. Meciurile cele mai dîrze au fost cele dintre Sîngiorzan (C) — Bobocică (P) 2—1, Szentivani (C) — Colceriu (P) 2—1, Sîngiorzan (C) — Antal (P) 1—2, Szentivani (C) — Bobocică (P) 1—2. De la învingători au „marcat" Antal 4 v, Bobocică 3 v, Colțescu și Colceriu cîte o victorie. De la învinși, Sîngiorzan a fost cel mai bun : 3 v.

La scorul de 8—8, Colceriu a cîștigat la Valics într-o partidă desfășurată după regula activizării

I. PĂUȘ

LA IAȘI, echipa oaspe Progresul București (Luchian 4 v, Ovanez 4 v, Maria Alexandru 4 v, Cauri 4 v, Luchian — Ovanez 1 v) a învins pe C.S.M (Dominte, Radu, Scorpan, Sumulea) cu 17—0.

CĂLĂRIE

Începînd de joi, pe baza hipică din Calea Plevnei,

ULTIMA FAZĂ A CAMPIONATELOR NAȚIONALE

Săptămîna aceasta baza hipică din Calea Plevenei din Capitală găzduiește etapa finală a campionatelor naționale de călărie-dresaj și obstacole — în urma căreia vor fi desemnați noii campioni. La startul probelor din această etapă, care încheie cea mai importantă competiție internă, vor fi prezenți călăreți juniori și seniori de la aproape toate cluburile și asociațiile cu secții afiliate la federația de specialitate : Dinamo, Steaua, „Filmul" București, Petrolul Ploiești, Rovine Craiova, C.S.M Iași, Recolta Mangalia și Mondial Lugoj. De la finale vor absenta reprezentanții clubului sibian, datorită îmbolnăvirii unor cai, fapt care, din păcate, îi împiedică pe călăreții de la C.S.M. să-și apere pozițiile fruntașe deținute la edițiile trecute. De asemenea, nu participă sportivii de la „Timiș" Izvin.

Probele de dresaj, programate începînd de joi, prima zi a concursului, aparent mai puțin spectaculoase decît cele de obstacole, dar care oferă deseori momente de reală frumusețe, vor reuni la start cunoscuți specialiști ai genului, multipli campioni naționali și balcanici. Ne gîndim în primul rînd la steliștii Iosif Molnar, Nicolae Mihalcea, Dumitru Velicu, la Vlad Postelnicu de la Recolta Mangalia, ale căror evoluții în patrulaterul de concurs au oferit permanent dispute strînse la toate cele patru categorii din programul întrecerii.

Firește, probele cele mai mult așteptate de public sînt „obstacolele", în cadrul cărora un număr mai mare de concurenți rîvnesc titlurile. Desigur, primii favoriți în majoritatea probelor sînt sportivii de la Steaua și Dinamo, dat fiind faptul că, pe lîngă experiența superioară de concurs, ei dispun și de un material cabalin cu posibilități mai mari. Între aspiranții la medalii, în probele individuale, se află dinamoviștii Constantin Vlad, Eugen Ionescu, Gheorghe Moișeanu și steliștii Dumitru Velea, Cornel Ilin și Vasile Tudor... Nu putem însă să omitem de pe lista favoriților călăreți ca Aurelian Stoica (Petrolul), care s-a impus deseori în campionat, Mihai Aluneanu și Enache Boiangiu („Filmul"), precum și alți specialiști în obstacole din Craiova, Iași și Mangalia.

Interesante vor fi și întrecerile juniorilor, dintre care mulți au arătat posibilități crescute în etapele precedente. Cu îndreptățite pretenții se vor prezenta la start, după părerea noastră, Nicolae Gheorghe (Petrolul), Dania Popescu, Sorin Soveja (Steaua), Nicolae Vlad (Dinamo). Nicolae Piculeață (Rovine), Radu Mihalcea (C.S.M. Iași) etc.

În proba rezervată „amazoanelor" vom asista, probabil, ca și în etapa a doua, la un duel între stelista Dania Popescu și ieșeanca Gioconda Pînzaru. Experiența mai vastă de concurs a moldovencei este compensată de gabaritul superior al calului pe care va evolua bucureșteanca, atu care poate fi decisiv. Nu este exclus însă ca în anumite probe să asistăm la cîștigători din rîndul necreditaților.

Programul primei zile de concurs cuprinde o probă de dresaj (categoria ușoară) și patru probe de obstacole : categoria semiușoară, fete, proba nr. 2 la semiușoară și proba nr. 2 la fete. Întrecerile încep joi dimineață (de la ora 8) și continuă după amiază (de la ora 15).

CICLISM

ECHIPA ROMÂNIEI PARTICIPĂ LA „TURUL BULGARIEI"

Luni seară, un grup de cinci cicliști români au plecat la Berkovica pentru a lua startul în turul Bulgariei. Au făcut deplasarea rutierii : Fr. Gera, I. Cernea, M. Hrisoveni, N. Tănase și N. David, și M. Simion — antrenor, D. Lascu — mecanic, D. Manea — arbitru și T. Dinuț — conducător.

Competiția se va desfășura între 21 septembrie – 1 octombrie, timp în care concurenții vor acoperi 13 etape (în numai 10 zile) cu un total de 1 530 km. Iată circuitul pe care se va concura : Berkovica — Vidin, Vidin — Lom, Lom — G. Dabnik, G. Dabnik — Gabrovo, Gabrovo — Razgrad, Razgrad — Tolbuhin, Zlatnipjasaci — Burgas, Burgas — Slivene, Slivene — Stara Zagora, Stara Zagora — Pazardjik, Pazardjik — Blagoevgrad, Dimitrov — Sofia.

SPORTUL DE MASĂ SUCEVEAN SE AFLĂ ÎN IMPAS. CUM POATE FI EL REDRESAT ?

(Urmare din pag. 1)

dinte al C.J.E.F.S. Sîntem departe de ceea ce ar trebui sau am putea să avem. Prima cauză mi se pare a fi lipsa unei baze materiale adecvate. Să mă explic : la nivelul întreprinderilor, această realitate a devenit o scuză atît de la îndemînă, încît s-a ajuns la situația paradoxală ca la adăpostul ei, sportul de masă să nu mai intereseze pe nimeni și să nu fie folosite la capacitatea lor nici terenurile existente ! Ar trebui să existe mai multă înțelegere la nivelul organelor municipale, spre exemplu, în direcția acordării de spațiu — acolo unde se poate, bineînțeles — pentru construirea unor baze sportive. Un caz : terenul viran din spatele întreprinderii U.R.A., pe care nu se cultivă de cînd știu nimic, deși este catalogat drept teren agricol. Ar fi o suprafață care, amenajată, ar putea acoperi cerințele sportive a trei mari întreprinderi : C.I.L., U.R.A. și C.C.H. Dar mai există și o altă cauză care mi se pare, de asemenea, foarte importantă. Dacă în cazul unor acțiuni mari, de anvergură, conlucrarea dintre factorii cu atribuții din județul nostru în domeniul sportului, C.J.E.F.S. Consiliul municipal al sindicatelor, U.T.C-ul, Consiliul orășenesc al organizației pionierilor este bună sau foarte bună, cînd este vorba ca fiecare în parte să se achite de sarcinile care îi revin, aici lucrurile nu mai merg. În aceste condiții, nu e greu de înțeles, că nici la nivelul diferitelor asociații sportive, lucrurile nu merg ca lumea, aici neexistînd nici un fel de preocupare (sau foarte rar) pentru amenajarea de baze sportive simple sau pentru organizarea, cît de cît, a activității sportive de masă.

„A PRACTICA CU PLĂCERE SPORTUL, NU A ASISTA CU PATIMĂ LA UN MECI DE FOTBAL"

Directorul general al uzinei de utilaje și piese de schimb, Ioan Lukacs, este — se vede clar de la primul schimb de cuvinte — un om care iubește sportul. Dar nu numai atît. Îl privește ca pe o activitate socială extrem de utilă.

— Ceea ce cred eu că lipsește multor suceveni este faptul că ei nu văd frumusețea sportului. Educația fizică înseamnă a practica cu plăcere cît mai multe sporturi și nicidecum să asiști cu patimă la un joc de fotbal. Mulți dintre noi confundă sportul cu fotbalul și de aici, lipsa de interes și de preocupări — mai ales la nivelul asociațiilor sportive — pentru dezvoltarea și practicarea altor sporturi. La noi în întreprindere a „prins" boxul. De ce să nu creezi oamenilor toate condițiile ca să-l practice ? Există și mulți amatori de popice, de atletism, chiar de gimnastică. Trebuie însă să învingi inerția prea multor persoane ca să-ți amenajezi cele trebuincioase. În altă ordine de idei, la nivelul orașului, s-ar putea amenaja un patinoar, pe terenul de fotbal, pentru inițiere, sub conducerea unor profesori, sau pentru amatorii din rîndul populației. S-ar putea încasa și bani, nu mult, un leu, doi, și s-ar strînge fonduri pentru echipament și material sportiv sau pentru amenajarea unor terenuri simple. Și apoi, cît de mult ar costa amenajarea, în potcoava stadionului din Arini, a unui ring de box ? Într-un an, doi ar fi amortizate toate cheltuielile iar fondurile, dirijate spre dezvoltarea altor discipline. Într-un cuvînt, soluții ar exista multe. Numai că ne trebuie și oameni cu inițiativă, care să fie conștienți, atît de imensele avantaje ale practicării sportului cît și de faptul că nimic nu-ți pică din cer.

SE SIMTE NECESITATEA UNUI ORGAN ORĂȘENESC DE SPORT...

Iată acum și părerea lui **Ioan Huțanu**, vicepreședintele Comitetului sindical din întreprinderea C.C.H. :

— E adevărat că avem o parte din vină pentru slaba activitate sportivă de masă din întreprindere. Căci, după ce am făcut tot posibilul ca, prin muncă voluntară, să construim un teren suprapus de volei, baschet și tenis de cîmp, un bazin de înot, dar fără instalațiile necesare, nu am organizat, cum ar fi trebuit, și niște campionate de casă ci am lăsat totul la latitudinea celor cîțiva amatori. Dar, pe lîngă aceste lipsuri ale noastre, mai există și o altă anomalie, la nivel de municipiu. Este vorba de lipsa unui organ orășenesc de sport, care să coordoneze, de exemplu, accesul întreprinderilor la bazele sportive existente, sau să organizeze competiții inter-întreprinderi, care să le dubleze pe cele interne.

★

Am relevat cîteva dintre ideile și opiniile pe care conlocutorii noștri le-au avut în referirile la activitatea sportivă de masă de la nivelul municipiului Suceava. Fără îndoială, au fost înregistrate și unele succese în acest domeniu, pe care, însă, ne propunem să le scoatem în evidență cu proxima ocazie, atunci cînd deficiențele semnalate cu ocazia vizitei noastre vor dispare.

RUGBY

ÎN ACTUALUL CAMPIONAT VA FACE STEAUA O CURSĂ SOLITARĂ ?

(Urmare din pag. 1)

cel mai bun. Ce se va întîmpla, însă, cînd și acesta va intra într-o... pasă neagră ?

Surprinzător de slab evoluează **Sportul studențesc**, care se anunța formația „surpriză" a campionatului. Plecînd de la greșeli elementare de tehnică individuală, de concepție tactică și ajungînd la pasivitatea dovedită în joc (vom sublinia că la una din acțiunile formației Dinamo în urma căreia s-a și înscris, mai mulți echipieri ai Sportului asistau sprijiniți de... bare !) iată tabloul oferit duminică de această echipă. Poate, prin venirea la conducere a energicului antrenor T. Rădulescu vom asista la un reviriment.

O notă bună pentru **Politehnica Iași** — candidata la retrogradare de anul trecut care practică acum un joc deschis, la mînă, dar cu multe erori de tehnică — și pentru **C.S.M. Sibiu**, un XV agresiv (în sensul bun al cuvîntului), dar încă fragil în ceea ce privește legarea dintre compartimente. În nota obișnuită **Rulmentul Bîrlad** și **Gloria București.**

Am lăsat la urmă echipa campioană, **Universitatea**, și noile promovate : **Vulcan, Precizia Săcele** și **C.S.M. Suceava.** Studenții, ocupanți ai locului 8, nu au mai dovedit aceeași formă care le-a adus titlul (chiar dacă duminică au stabilit scorul etapei în meciul cu C.S.M. Suceava), evoluția lor fiind mult mai nesigură ca în trecut, lăsînd impresia unei formații ce nu s-a pregătit îndeajuns și care mai are de exersat anumite procedee tehnico-tactice. Dintre noile promovate, doar **Vulcan** a reușit o frumoasă evoluție (ce e drept, nu a susținut încă partidele cele mai dificile), pentru care merită toate felicitările. **Precizia** se străduiește, dar reușește încă puțin, în timp ce **C.S.M.** Suceava, cu redusa experiență ce o are nu poate, deocamdată, emite pretenții mai mari.

Sezonul internațional bate la ușă. Avînd în vedere că miercuri rugbyștii selecționați în lotul național vor susține un joc de verificare, i-am „ocolit", deocamdată (deși, repetăm afirmațiile din cronici, ei au avut o evoluție ștearsă și neconvingătoare), pentru a ne pronunța după acest trial.

PRIMELE DISPUTE ÎN DIVIZIA B

Duminică s-a reluat și competiția echipelor din divizia secundă. La start s-au prezentat formațiile repartizate în seria a doua. Iată rezultatele înregistrate : Farul II — Constructorul Constanța 25—9 (15—3), I.T.C. — Șc. sp 2 — I Constanța 18—18 (6—12), Voința Constanța — Șc. sp. 2 — II Constanța 18—3 (12—3), C.F.R. — Portul Constanța 13—3 (4—3), Cimentul Medgidia — Chimia Năvodari 16—8 (0—8).

Cornel POPA — coresp. jud.

ANUNȚ

Fabrica de calculatoare electronice București, cu sediul în București, str. ing. George Constantinescu nr. 2, sector 2, platforma industrială Pipera, angajează urgent tineri între 15—18 ani, pentru calificare prin ucenicie la locul de muncă (2 ani) conform instrucțiunilor Ministerului Educației și Învățămîntului nr. 126320/67, pentru meseriile :

- STRUNGAR
- LĂCĂTUȘ

Se primesc și candidați din județul Ilfov pe o rază de 50 km în jurul Capitalei.

Înscrierea candidaților se face pe baza următoarelor acte :
— certificat de naștere, copie și original
— certificat de absolvire a școlii generale
— fișa copilului de la 0—15 ani eliberată de școala generală sau certificat medical eliberat de circumscripția medico-sanitară la care candidatul este în evidență
— buletin de analiza sîngelui și examen radiologic pulmonar.

Informații suplimentare la telefon 33 67 60, interior 120. Mijloace de transport : autobuzele 101 și 106 ; tramvaiul 16 (la capăt).

fotbal

PREMISE FAVORABILE ÎN „LANSAREA" ECHIPEI DE TINERET

● *Mai există, totuși, citeva puncte nevralgice*

În încercările ei pentru găsirea celei mai corespunzătoare formule, echipa reprezentativă de tineret a susținut duminică, la Pitești, un nou joc de verificare, în compania divizionarei A, F. C. Argeș. Echipa campioană, din rîndurile căreia au lipsit Stan și Dobrin, a fost un sparring partener util prin seriozitatea cu care a abordat partida.

C. Drăgușin și E. Jenei, cei doi tehnicieni care pregătesc reprezentativa de tineret în vederea apropiatului campionat european, **competiție în care va debuta la 29 octombrie, cînd va întîlni la Tirana selecționata similară a Albaniei,** au căutat în testul de la Pitești să-și obișnuiască elevii cu condițiile susținerii jocurilor în deplasare. C. Drăgușin ne-a și comunicat în cîteva cuvinte principalele obiective în legătură cu activitatea fiecărui jucător în teren, sarcinile de joc și uniformitatea în concepții. „Ideea de joc pe care o preconizăm se bazează pe cea a **primei echipe reprezentative și are ca punct final imprimarea unui stil de joc propriu, constructiv-ofensiv, specific jucătorilor noștri. Am face o mare greșeală dacă între diferitele eșaloane n-ar exista o unitate de vederi atît în pregătire, dar mai ales în concepție. De fapt, SCOPUL ECHIPEI DE TINERET NU POATE FI ALTUL DECÎT ACELA DE A FORMA CONTINUU ELEMENTE CAPABILE CARE SĂ ASIGURE PERMANENTA PRIMENIRE A LOTULUI NAȚIONAL. Echipa de tineret are deja un schelet de bază, așa că acum nu ne mai rămîne decît să facem unele retușuri încercînd cîțiva jucători noi pe posturile deficitare, cum ar fi cel de extremă stîngă unde, în funcție de randamentul său, sperăm să-i titularizăm pe Szabados. În același timp, căutăm să ne asigurăm cîteva rezerve care să nu fie cu nimic mai prejos titularilor".**

În funcție de aceste premise, am remarcat în partida de la Pitești...

...1. COMPONENȚA ALAMBICATĂ A FORMAȚIEI ALCĂTUITĂ DIN JUCĂTORI DE LA FOARTE MULTE ECHIPE, SITUAȚIE CE DĂUNEAZĂ EVIDENT ÎN PRIVINȚA OMOGENIZĂRII. De exemplu, linia de atac din prima repriză (Troi, Multescu, M. Sandu, Petreanu) formată din jucători de la patru cluburi, a acționat dezlînat, fiind lipsită de sincronizare în intenții și acțiuni (pase transmise cu întîrziere și imprecise adresate coechipierului mai puțin bine demarcat; ignorarea „un-doi"-urilor; tendință de joc individualist), evoluînd cu un randament foarte scăzut. Din acest compartiment s-au văzut întrucîtva Troi, (deși a jucat extremă dreaptă), Mulțescu și Szabados, înlocuitorul lui Petreanu pe aripa stîngă. Nici M. Sandu și nici Năstase nu au dat randamentul scontat, așa că atacantul central stînga rămîne problema nr. 1 a liniei ofensive. Credem că readucerea lui Troi pe acest post și încercarea lui Petreanu pe extrema dreaptă, sau a unui alt jucător, ar mări randamentul acestui compartiment.

...2. ABSENȚA MIJLOCAȘULUI DE SUSȚINERE. Atît Bölöni, Tănăsescu, cît și Beldeanu se rezumă în joc doar la transmisia mingii la jucătorul cel mai apropiat, fără a căuta să avanseze în anumite momente în prima linie, pentru crearea omului în plus și deci a unei superiorități numerice.

...3. COMPONENȚA LINIEI DE FUNDAȘI, MAI APROAPE DE CERINȚE. Soluția cu Anghelini pe postul de fundaș stînga a dat roade și, în general, toți ceilalți apărători și-au găsit echilibrul.

...4. EXCELENȚA PREGĂTIRE FIZICĂ A TUTUROR JUCĂTORILOR. La capitolul pozitiv, nu putem trece cu vederea foarte buna pregătire fizică a tuturor jucătorilor. Dovadă, creșterea ritmului invers proporțional cu scurgerea timpului.

În general, partida de la Pitești — deși a scos în evidență suficiente lipsuri, atît în ansamblu cît și pe compartimentele reprezentativei de tineret — ne-a arătat jucători cu suficiente calități și resurse pentru a evolua la un nivel superior.

Gheorghe NERTEA

IORDACHE *TROI* văzuți de **AL. CLENCIU**

Miine, la Ruse

DUNAV – LOTUL DE TINERET

Lotul reprezentativ de tineret va întîlni mîine, la Ruse, formația Dunav, care activează în prima Divizie a campionatului bulgar. Fotbaliștii români pleacă azi spre Ruse cu un autocar.

Antrenorii **Cornel Drăgușin și Emeric Jenei** au deplasat următorii jucători: **Iordache, Ștefan** — portari; **Cristache, Ciugarin, Smarandache, M. Olteanu, Anghelini** — fundași; **Boloni, Tănăsescu, Beldeanu, M. Stelian** — mijlocași; **Troi, Mulțescu, M. Sandu, Năstase, Petreanu, Szabados, Țolea** (Politehnica Galați) — atacanți.

SIMETRII DIVIZIONARE B

S-au dus cinci etape din maratonul diviziei secunde. Cele două **Politehnici,** din Iași și din Timișoara, au luat un start puternic După numai o treime din tur, ambele teamuri studențești — **singurele ce n-au cunoscut înfrîngerea** — conduc cu trei puncte avans, iar urmăritorii se tot schimbă în funcție de... deplasările lor. Simetria aceasta se strică atunci cînd calculăm punctele aduse de lideri de pe terenurile străine. Din acest unghi de vedere, bilanțul ieșenilor e mai prețios. Din trei deplasări, la Tîrgoviște, Galați și Piatra Neamț (exact ordinea „triplei" de la subsolul seriei I!) elevii lui C. Laurențiu s-au întors cu cinci puncte (un meci egal cu „Politehnica" din Galați). Team-ul lui Ion Ionescu a avut numai două deplasări, victorie la Craiova, remiză la Arad.

...Ciudată simetrie și în subsol! Ultima clasată din seria I (Politehnica Galați) are două puncte. În seria cealaltă, „lanterna" o deține Corvinul, tot cu două puncte. Pe penultimele locuri, marile decepții ale debutului: C. S. Tîrgoviște (seria I) și C.F.R. Timișoara (seria a II-a), cu trei puncte și — din nou simetrie — cu numai cîte un singur gol înscris. Iar pe locurile 14, Ceahlăul Piatra Neamț și Olimpia Satu Mare, cu cîte trei puncte. E drept, în acest tabel al punctelor, hunedorenii și sătmărenii au pornit cu o penalizare de patru puncte.

Dincolo de aceste simetrii, cele cinci etape consumate au demonstrat, suficient de convingător, că marile puteri din „lumea a doua", cum erau anticipate la începutul cursei F. C. Galați și F. C. Bihor, sînt deocamdată niște echipe mici, care pierd afară și cîștigă greu acasă, cum au făcut-o și duminică (cîte un 1—0 pe teren propriu cu Metalul Bucuresti și, respectiv, Corvinul Hunedoara). Fiecare din aceste două ipotetice pretendente la Divizia A a obținut cinci puncte din două victorii, o remiză și două înfrîngeri.

Desigur, despre actuala structură a clasamentului e riscant să discuți prea mult. Pentru că, după runda de duminică — ca să luăm un exemplu — pe pozițiile secunde ale celor două serii au urcat două „team-uri gazdă", C. F. R. Pașcani și Gloria Bistrița, formații plasate modest după etapa a IV-a, cînd... jucaseră afară. Așa încît, singura subliniere ce se cuvine este... viața noilor promovate. Duminică, noutățile primei serii, **Gloria Buzău** și **Delta Tulcea,** au obținut prețioase rezultate egale în deplasare (1—1 la Rm. Vîlcea și respectiv 0—0 la Giurgiu), confirmînd acomodarea cu noua marcă. În cealaltă serie, Metromul, team echilibrat, a învins categoric, la Brașov, cu 3—0 echipa feroviarilor timișoreni, iar Metalul Drobeta Tr. Severin, în revenire de formă, a obținut a doua victorie, tot acasă, 1—0 cu C. S. M. Sibiu.

Simetrie aproape perfectă și în acest caz: Gloria și Delta se învîrtesc în jurul locurilor 4—5 și respectiv 10 în seria I, Metrom și Metalul în jurul locurilor 3—4 și 10—11 în seria a II-a.

Mai mult ca sigur că foarte multe dintre aceste simetrii se vor zdruncina duminica viitoare. Atunci cînd vor apare, poate, și mult așteptatele surprize de proporții, atunci cînd jocurile am vrea să devină simetrice prin nivelul lor superior. Una din marile și veșnicele speranțe...

Mircea M. IONESCU

UN CENTIMETRU ELASTIC PENTRU TOATE CONFORMAȚIILE? NU!
UN SISTEM MODERN DE CROIALĂ ȘI CONSTRUCȚIE A CONFECȚIILOR BĂRBĂTEȘTI, CU PATRU CATEGORII.

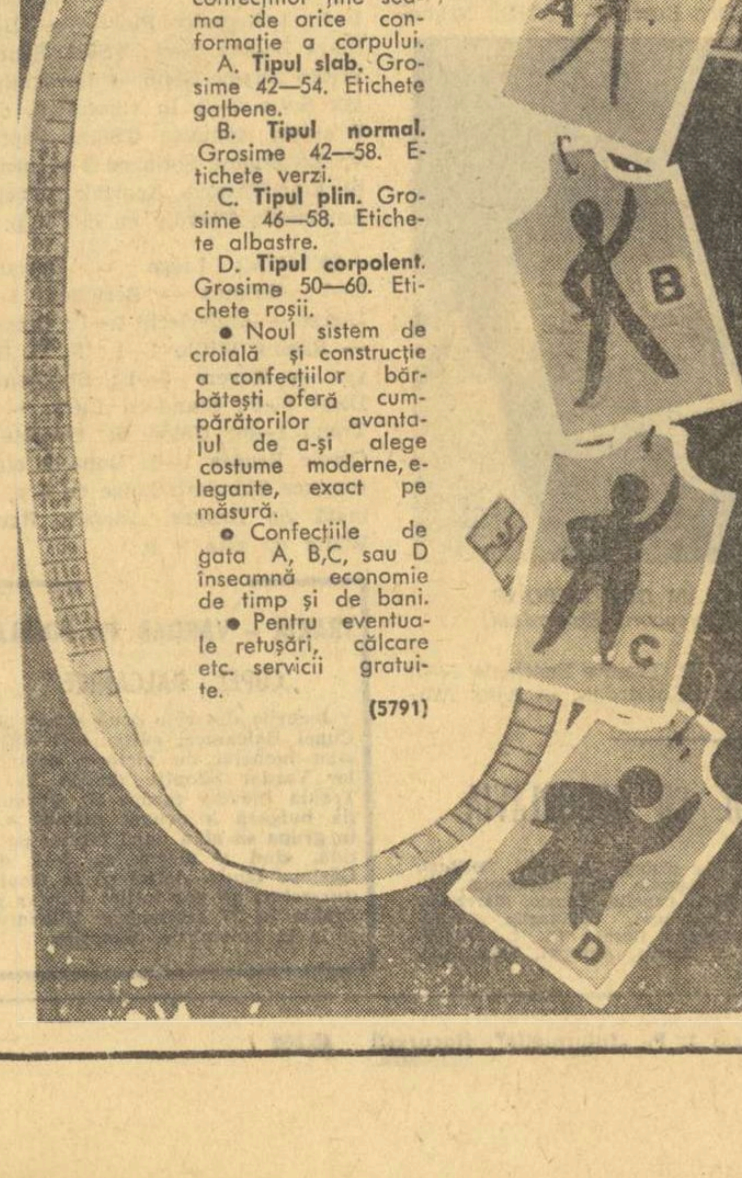

ÎN DIVIZIA C – DUPĂ 5 ETAPE

SERIA I

Fulgerul Dorohoi — A.S.A. Cîmpulung 3—0 (0—0)
Străduința Suceava — C.S.M. Suceava 1—2 (1—2)
Textila Botoșani — I.T.A. Iași 2—1 (1—0)
Unirea Iași — Nicolina Iași 1—1 (1—0)
Foresta Fălticeni — Minerul Gura Humorului 4—0 (3—0)
Victoria Roman — Danubiana Roman 1—3 (0—2)
Avîntul Frasin — Minobradul Vatra Dornei 3—0 (3—0)

(Corespondenți: I. Mandache, C. Alexa, T. Ungureanu, D. Diaconescu, D. Crăciun, G. Groapă și I. Bodnar).

1.	C.S.M. Suceava	5	3	1	1	12—4	7
2.	Avîntul Frasin	5	3	1	1	5—1	7
3.	Foresta Fălticeni	5	3	1	1	6—6	7
4.	Fulgerul Dorohoi	5	3	1	1	9—8	7
5.	Danubiana Roman	5	3	0	2	11—5	6
6.	I.T.A. Iași	5	3	0	2	6—5	6
7.	Nicolina Iași	5	2	1	2	7—7	5
8.	Textila Botoșani	5	2	1	2	6—8	5
9.	Victoria Roman	5	2	0	3	11—10	4
10.	Unirea Iași	5	1	2	2	7—9	4
11.	Minerul Gura Humorului	5	2	0	3	4—10	4
12.	Străduința Suceava	5	1	1	3	4—6	3
13.	A.S.A. Cîmpulung	5	1	1	3	4—9	3
14.	Minobradul Vatra Dornei	5	1	0	4	5—12	2

Etapa viitoare (24 septembrie): Minerul Gura Humorului — C.S.M. Suceava, Minobradul Vatra Dornei — Fulgerul Dorohoi, Victoria Roman — Foresta Fălticeni, Străduința Suceava — Textila Botoșani, I.T.A. Iași — Avîntul Frasin, A.S.A. Cîmpulung — Nicolina Iași, Unirea Iași — Danubiana Roman.

SERIA a II-a

Rulmentul Bîrlad — Relonul Săvinești 2—2 (1—1)
Cimentul Bicaz — Trotușul Gh. Gheorghiu-Dej 0—1 (0—0)
Minerul Comănești — Letea Bacău 2—0 (1—0) (s-a jucat la Moinești)
Oituz Tg. Ocna — Petrolul Moinești 0—0 (s-a jucat la Dărmănești)
U.R.A. Tecuci — Unirea tricolor Bîrlad 3—1 (1—1)
Construct. Gh. Gheorghiu-Dej — Textila Buhuși 3—3 (2—0)
Locomotiva Adjud — Viitorul Vaslui 2—2 (1—1)

(Corespondenți: E. Solomon, Șt. Ghimpe, I. Bîrzan, A. Avel, C. Filiță, Gh. Grunzu și A. Sîrbu)

1—2.	Locomotiva Adjud	5	3	1	1	10—5	7
1—2.	Letea Bacău	5	3	1	1	9—4	7
3.	Petrolul Moinești	5	3	1	1	6—4	7
4—6.	Relonul Săvinești	5	2	2	1	10—7	6
4—6.	Oituz Tg. Ocna	5	2	2	1	7—4	6
4—6.	Trotușul Gh. Gh. Dej	5	2	2	1	6—3	6
7.	Textila Buhuși	5	2	2	1	12—10	6
8.	Viitorul Vaslui	5	1	3	1	11—6	5
9.	Cimentul Bicaz	5	1	2	2	5—5	4
10.	Unirea tricolor Bîrlad	5	2	0	3	6—13	4
11—12.	Rulmentul Bîrlad	5	1	1	3	8—12	3
11—12.	Minerul Comănești	5	1	1	3	6—10	3
13.	U.R.A. Tecuci	5	1	1	3	6—11	3
14.	Constructorul Gh. Gh. Dej	5	1	1	3	8—13	3

Etapa viitoare: Textila Buhuși — Oituz Tg. Ocna, Viitorul Vaslui — U.R.A. Tecuci, Relonul Săvinești — Locomotiva Adjud, Cimentul Bicaz — Rulmentul Bîrlad, Trotușul Gh. Gheorghiu-Dej — Minerul Comănești, Unirea Tricolor Bîrlad — Letea Bacău, Petrolul Moinești — Constructorul Gh. Gheorghiu-Dej.

SERIA a III-a

Unirea Focșani — Petrolistul Boldești 0—0
Chimia Brazi — I.R.A. Cîmpina 0—2 (0—1)
Olimpia R. Sărat — Victoria Florești 3—0 (2—0)
Chimia Buzău — Petrolul Berca 0—1 (0—1) (s-a jucat la Mizil)
Caraimanul Bușteni — Metalul Mija 2—0 (0—0)
Carpați Sinaia — Prahova Ploiești 2—0 (1—0)
Poiana Cîmpina — Șoimii Tarom București 0—0

(Corespondenți: V. Manoliu, A. Cristea, T. Budescu, V. Gașpar, V. Zbarcea, V. Feldman și C. Vîrjoghie).

1.	Carpați Sinaia	5	3	2	0	8—3	8
2—3.	Olimpia Rm. Sărat	5	3	1	1	9—3	7
2—3.	I.R.A. Cîmpina	5	3	1	1	8—2	7
4.	Caraimanul Bușteni	5	3	1	1	6—3	7
5.	Unirea Focșani	5	2	2	1	11—5	6
6.	Petrolistul Boldești	5	2	2	1	5—3	6
7.	Petrolul Berca	5	2	1	2	5—6	5
8.	Prahova Ploiești	5	2	1	2	2—4	5
9.	Victoria Florești	5	2	0	3	6—14	4
10.	Șoimii TAROM Buc.	5	1	1	3	4—6	3
11.	Chimia Brazi	5	1	1	3	2—5	3
12.	Metalul Mija	5	1	1	3	3—9	3
13.	Poiana Cîmpina	5	0	2	3	1—6	2
14.	Chimia Buzău	5	0	1	4	1—12	1

Etapa viitoare: I.R.A. Cîmpina — Victoria Florești, Petrolistul Boldești — Olimpia Rm. Sărat, Unirea Focșani — Carpați Sinaia, Prahova Ploiești — Caraimanul Bușteni, Metalul Mija — Șoimii TAROM București, Chimia Buzău — Poiana Cîmpina, Petrolul Berca — Chimia Brazi.

SERIA a IV-a

Dunărea Tulcea — Marina Mangalia 0—1 (0—1)
Granitul Babadag — Oțelul Galați 1—0 (0—0)
Ancora Galați — I.M.U. Medgidia 1—0 (0—0)
Știința Constanța — Chimia Brăila 1—1 (0—0)
Comerțul Brăila — Portul Constanța 3—1 (1—1)
Electrica Constanța — Viitorul Brăila 1—0 (1—0)
Cimentul Medgidia — Constructorul Galați 2—1 (1—0)

(Corespondenți: N. Anghelidis, N. Fuciglu, V. Ștefănescu, P. Enache, Tr. Enache, C. Popa și R. Avram)

1.	Marina Mangalia	5	4	0	1	9—3	8
2.	Oțelul Galați	5	3	1	1	4—1	7
3.	Electrica Constanța	5	3	0	2	6—4	6
4.	Chimia Brăila	5	2	2	1	9—7	6
5.	Cimentul Medgidia	5	3	0	2	7—7	6
6.	Constructorul Galați	5	2	1	2	7—5	5
7—8.	Comerțul Brăila	5	1	3	1	6—5	5
7—8.	Viitorul Brăila	5	1	3	1	5—4	5
9.	Știința Constanța	5	0	4	1	4—5	4
10—11.	Dunărea Tulcea	5	2	0	3	5—7	4
10—11.	Portul Constanța	5	2	0	3	6—8	4
12.	Granitul Babadag	5	1	2	2	4—7	4
13.	I.M.U. Medgidia	5	1	1	3	6—10	3
14.	Ancora Galați	5	1	1	3	2—7	3

Etapa viitoare: Comerțul Brăila — Electrica Constanța, Constructorul Galați — Dunărea Tulcea, Oțelul Galați — Portul Constanța, Granitul Babadag — Viitorul Brăila, I.M.U. Medgidia — Marina Mangalia, Știința Constanța — Cimentul Medgidia, Chimia Brăila — Ancora Galați.

SERIA a V-a

Sirena București — Tehnometal București 0—3 (0—1)
Laromet București — Olimpia Giurgiu 1—0 (1—0)
Celuloza Călărași — Autobuzul București 1—0 (0—0)
T.M. București — Azotul Slobozia 4—0 (1—0)
Electronica București — Voința București 1—0 (1—0)
Flacăra roșie București — Dinamo Obor București 1—1 (0—1)
Sportul Ciorogîrla — Unirea Tricolor București 0—3 (echipa Sportul Ciorogîrla fiind sancționată cu suspendare).

(Corespondenți: D. Daniel, C. Secară, M. Stan, I. Mărcuș, Gh. Vlad și C. Toader).

1.	TMB	5	4	1	0	15—5	9
2.	Celuloza Călărași	5	4	0	1	9—3	8
3.	Laromet Buc.	5	4	0	1	5—2	8
4.	Unirea Tric. Buc.	5	3	1	1	8—1	7
5—6.	Tehnometal Buc.	5	2	1	2	8—5	5
5—6.	Autobuzul Buc.	5	2	1	2	7—4	5
7.	Dinamo Obor Buc.	5	1	3	1	8—6	5
8.	Electronica Buc.	4	2	0	2	3—3	4
9.	Olimpia Giurgiu	5	1	2	2	4—5	4
10.	Fl. roșie Buc.	5	0	3	2	3—5	3
11.	Azotul Slobozia	4	1	1	2	6—9	3
12.	Voința Buc.	5	1	1	3	2—7	3
13.	Sirena Buc.	5	1	1	3	5—14	3
14.	Sportul Ciorogîrla	5	0	1	4	2—10	1

Etapa viitoare: Dinamo Obor București — Sirena București, Flacăra roșie București — Sportul Ciorogîrla, Autobuzul București — Voința București, Azotul Slobozia — Tehnometal București, Electronica București — Celuloza Călărași, Olimpia Giurgiu — T.M. București, Laromet București — Unirea Tricolor București.

SERIA a VI-a

Progresul Corabia — Unirea Drăgășani 1—0 (1—0)
C.F.R. Roșiorii de Vede — Automatica Alexandria 0—2 (0—2) (s-a jucat la Tr. Măgurele)
Dacia Pitești — Chimia Tr. Măgurele 3—0 (0—0)
Petrolul Videle — Textilistul Pitești 1—0 (0—0)
Chimia Găești — Petrolul Tîrgoviște 0—0
Răsăritul Caracal — Flacăra Moreni 0—2 (0—1)
Recolta Stoicănești — Oltul Slatina 2—0 (2—0)

(Corespondenți: C. Filip, D. Gruia, Al. Momete, V. Pancu, S. Frățilescu, Gh. Donciu și M. Dogaru).

1.	Flacăra Moreni	5	4	1	0	9—3	9
2.	Dacia Pitești	5	4	0	1	13—7	8
3—4.	Petrolul Videle	5	3	1	1	5—2	7
3—4.	Progresul Corabia	5	3	1	1	8—5	7
5.	Automatica Alexandria	5	2	2	1	4—2	6
6—7.	Unirea Drăgășani	5	2	1	2	4—4	5
6—7.	Petrolul Tîrgoviște	5	2	1	2	5—5	5
8—9.	Chimia Tr. Măgurele	5	2	1	2	4—5	5
8—9.	Recolta Stoicănești	5	2	1	2	10—11	5
10.	Oltul Slatina	5	1	3	1	3—4	5
11.	C.F.R. Roșiori	5	1	1	3	3—6	3
12.	Răsăritul Caracal	5	0	3	2	2—6	3
13.	Chimia Găești	5	0	2	3	3—5	2
14.	Textilistul Pitești	5	0	0	5	3—11	0

Etapa viitoare: Petrolul Videle — Chimia Găești, Chimia Tr. Măgurele — Recolta Stoicănești, Textilistul Pitești — Răsăritul Caracal, Flacăra Moreni — Unirea Drăgășani, Oltul Slatina — C.F.R. Roșiorii de Vede, Petrolul Tîrgoviște — Progresul Corabia, Automatica Alexandria — Dacia Pitești.

SERIA a VII-a

Steagul roșu Plenița — Pandurii Tg. Jiu 3—0 (0—0)
Metalul Topleț — Meva Drobeta Tr. Severin 2—1 (1—1)
A.S. Bocșa — Minerul Moldova Nouă 1—1 (0—0)
Metalul Oțelu Roșu — Minerul Motru 2—2 (0—0)
Vulturii textila Lugoj — Victoria Craiova 7—0 (4—0)
Dunărea Calafat — Știința Petroșani 2—1 (2—0)
Cimentul Tg. Jiu — Minerul Rovinari 1—1 (1—0)

(Corespondenți: I. Julea, C. Avram, T. Țăranu, R. Zeno, C. Olaru, St. Zvîgnea și O. Vîlceanu).

1.	Vulturii Lugoj	5	2	2	1	13—5	6
2.	Minerul Motru	5	2	2	1	14—7	6
3.	Minerul Rovinari	5	2	2	1	4—2	6
4.	Steagul r. Plenița	5	3	0	2	6—7	6
5.	Dunărea Calafat	5	2	2	1	4—6	6
6.	Metalul Topleț	5	3	0	2	7—10	6
7.	AS Bocșa	5	2	1	2	9—5	5
8.	Meva Drobeta Tr. S.	5	2	1	2	6—5	5
9.	Pandurii Tg. Jiu	5	2	1	2	4—6	5
10.	Știința Petroșani	5	2	0	3	8—8	4
11.	Metalul Oțelu Roșu	5	1	2	2	6—8	4
12.	Minerul Moldova Nouă	5	1	2	2	5—7	4
13.	Cimentul Tg. Jiu	5	1	2	2	4—7	4
14.	Victoria Craiova	5	1	1	3	3—12	3

Etapa viitoare: Știința Petroșani — Vulturii textila Lugoj, Minerul Moldova Nouă — Cimentul Tg. Jiu, Meva Drobeta Tr. Severin — Steagul roșu Plenița, A.S Bocșa — Dunărea Calafat, Pandurii Tg. Jiu — Metalul Oțelu Roșu, Minerul Rovinari — Minerul Motru, Victoria Craiova — Metalul Topleț.

● Comportare contradictorie a fostelor divizionare B: Gaz metan Mediaș și Vulturii textila Lugoj conduc în seriile a XI-a și a VII-a, în vreme ce Poiana Cîmpina și Portul Constanța nu ocupă decît locurile 13 și, respectiv, 10-11!

SERIA a VIII-a

Minerul Lupeni — Furnirul Deta 1—1 (1—0)
Unirea Tomnatic — C.F.R. Simeria 3—1 (0—0)
U.M. Timișoara — Constructorul Arad 5—0 (3—0)
Victoria Călan — Minerul Ghelar 2—1 (2—1)
Progresul Timișoara — Vagonul Arad 0—0
Mureșul Deva — Electromotor Timișoara 2—1 (1—1)
Gloria Arad — Minerul Teliuc 2—2 (1—2)

(Corespondenți: I. Cotescu, P. Iatan, C. Crețu, Al. Günther, C. Constantin, I. Simion și I. Ștefan).

1.	Victoria Călan	5	4	1	0	11—3	9
2.	Mureșul Deva	5	4	1	0	5—1	9
3.	Electromotor Tim.	5	2	2	1	14—3	6
4.	Furnirul Deta	5	2	2	1	8—3	6
5.	Minerul Lupeni	5	2	2	1	7—5	6
6.	Unirea Tomnatic	5	3	0	2	11—10	6
7.	U.M. Timișoara	5	2	1	2	8—6	5
8.	Minerul Teliuc	5	1	3	1	7—7	5
9.	Progresul Tim.	5	1	2	2	5—6	4
10.	Vagonul Arad	5	1	2	2	3—5	4
11.	Minerul Ghelar	5	1	1	3	4—7	3
12.	C.F.R. Simeria	5	0	3	2	4—7	3
13.	Gloria Arad	5	1	1	3	6—17	3
14.	Constr. Arad	5	0	1	4	4—13	1

Etapa viitoare: Electromotor Timișoara — Minerul Teliuc, Minerul Ghelar — Progresul Timișoara, Mureșul Deva — Unirea Tomnatic, Vagonul Arad — Minerul Lupeni, Victoria Călan — Gloria Arad, Constructorul Arad — Furnirul Deta, C.F.R. Simeria — U.M. Timișoara.

SERIA a IX-a

Unirea Alba Iulia — C.I.L. Gherla 2—1 (0—1)
Arieșul Turda — Unirea Dej 1—0 (1—0)
Industria sîrmei Cîmpia Turzii — Arieșul Cîmpia Turzii 3—2 (2—1).
Tehnofrig Cluj — Dermata Cluj 0—0
Metalul Aiud — Aurul Brad 2—1 (1—1)
C.I.L. Blaj — Minerul Bihor 3—0 (1—0)
Soda Ocna Mureș — Minaur Zlatna 1—0 (1—0)

(Corespondenți: I. Filipescu, P. Lazăr, St. Giurgiu, E. Fehervari, I. Somogyi, V Munteanu).

1.	C.I.L. Blaj	5	3	0	2	8—3	6
2.	Metalul Aiud	5	3	0	2	5—3	6
3.	Minerul Bihor	5	3	0	2	7—8	6
4.	Aurul Brad	5	2	1	2	5—5	5
5.	Tehnofrig Cluj	5	1	3	1	2—2	5
6.	Soda Ocna Mureș	5	2	1	2	2—3	5
7.	Minaur Zlatna	5	2	1	2	4—5	5
8.	Arieșul C. Turzii	5	2	0	3	5—6	4
9.	Unirea Alba Iulia	5	1	2	2	3—3	4
10.	Arieșul Turda	5	3	1	1	7—3	3
11.	C.I.L. Gherla	5	1	1	3	6—8	3
12.	Ind. sîrmei C. T.	5	3	0	2	11—7	2
13.	Unirea Dej	5	2	2	1	6—4	2
14.	Dermata Cluj	5	0	2	3	3—7	2

(Echipele Industria sîrmei Cîmpia Turzii, Arieșul Turda și Unirea Dej — fiind sancționate de către F.R.F. — au fost penalizate cu cîte patru puncte).

Etapa viitoare: Unirea Dej — Arieșul Cîmpia Turzii, Dermata Cluj — C.I.L. Blaj, Minaur Zlatna — Unirea Alba Iulia, Minerul Bihor — Metalul Aiud, Aurul Brad — Arieșul Turda, Industria sîrmei Cîmpia Turzii — Tehnofrig Cluj, C.I.L. Gherla — Soda Ocna Mureș.

SERIA a X-a

Rapid Jibou — Unirea Zalău 1—1 (1—1)
Recolta Salonta — Constructorul Baia Mare 2—0 (1—0)
C.I.L. Sighet — Victoria Carei 2—1 (0—1)
Minerul Cavnic — Bihoreana Marghita 2—1 (2—0)
Voința Carei — Bradul Vișeu (s-a întrerupt în min. 37, la 2—1)
Topitorul Baia Mare — Someșul Satu Mare 3—1 (3—0)
Minerul Baia Sprie — Minerul Baia Borșa 2—1 (2—0)

(Corespondenți: F. Kulcsar, Gh. Coțrău, V. Mihail, Z. Debrețeni, Tr. Silaghi, V. Săsăranu și A. Domuța).

1.	Minerul Cavnic	5	4	1	0	7—2	9
2.	Topitorul Baia M.	5	4	0	1	9—7	8
3.	Victoria Carei	5	3	1	1	16—2	7
4.	Min. Baia Sprie	5	3	0	2	9—5	6
5.	Recolta Salonta	5	3	0	2	6—4	6
6.	Bihoreana Marghita	5	3	0	2	7—10	6
7.	CIL Sighet	5	2	1	2	8—6	5
8.	Bradul Vișeu	4	2	1	1	5—4	5
9.	Rapid Jibou	5	2	1	2	5—6	5
10.	Someșul Satu Mare	5	1	1	3	3—7	3
11.	Unirea Zalău	5	1	1	3	3—9	3
12.	Minerul Borșa	5	1	0	4	7—8	2
13.	Voința Carei	4	1	0	3	2—10	2
14.	Constr. Baia Mare	5	0	1	4	3—10	1

Etapa viitoare: Constructorul Baia Mare — Minerul Baia Sprie, C.I.L. Sighetul Marmației — Someșul Satu Mare, Bihoreana Marghita — Voința Carei, Bradul Vișeu — Topitorul Baia Mare, Unirea Zalău — Recolta Salonta, Minerul Baia Borșa — Rapid Jibou, Victoria Carei — Minerul Cavnic.

SERIA a XI-a

Lacul Ursu Sovata — Viitorul Gheorghieni 2—0 (0—0)
Textila Odorhei — Foresta Susenii Bîrgăului 4—0 (3—0)
Viitorul Tg. Mureș — Forestierul Tg. Secuiesc 2—1 (1—1)
Mureșul Toplița — Minerul Bălan 1—1 (1—0)
Gaz metan Mediaș — Vitrometan Mediaș 2—0 (1—0)
Unirea Cristur — Carpați Covasna 1—1 (1—1)
Someșul Beclean — Oltul Sf. Gheorghe 1—0 (0—0)

(Corespondenți: A. Fekete, A. Plaloșa, A. Szabo, V. Pașcanu, R. Medieșan, V. Lorintzi și I. Pintea).

1.	Gaz metan Mediaș	5	4	0	1	17—3	8
2.	Lacul Ursu Sovata	5	3	2	0	13—7	8
3.	Forestierul Tg. Sec.	5	3	1	1	11—5	7
4.	Viitorul Tg. Mureș	5	3	1	1	10—8	7
5.	Minerul Bălan	5	2	3	0	5—3	7
6.	Textila Odorhei	5	3	0	2	11—6	6
7.	Viitorul Gheorghieni	5	2	0	3	7—8	4
8.	Carpați Covasna	5	1	2	2	5—8	4
9.	Someșul Beclean	5	2	0	3	4—24	4
10.	Oltul Sf. Gheorghe	5	1	1	3	7—5	3
11.	Unirea Cristur	5	1	1	3	6—6	3
12.	Mureșul Toplița	5	1	1	3	7—9	3
13.	Foresta Suseni	5	1	0	4	6—16	2
14.	Vitrometan Mediaș	5	2	0	3	6—7	0

(Echipa Vitrometan Mediaș — fiind sancționată — a fost penalizată cu patru puncte).

Etapa viitoare: Someșul Beclean — Minerul Bălan, Vitrometan Mediaș — Lacul Ursu Sovata, Viitorul Gheorghieni — Unirea Cristur, Oltul Sf. Gheorghe — Viitorul Tg. Mureș, Foresta Suseni — Carpați Covasna, Forestierul Tg. Secuiesc — Gaz metan Mediaș, Mureșul Toplița — Textila Odorhei.

SERIA a XII-a

C.S.U. Brașov — Lotrul Brezoi 0—0
Textila Sebeș — Carpați Brașov 1—4 (0—1)
Torpedo Zărnești — C.F.R. Sighișoara 2—3 (1—0)
Tractorul Brașov — Metalul Copșa Mică 3—0 (1—0)
Chimica Tîrnăveni — Independența Cisnădie 3—4 (1—0)
U.P.A. Sibiu — Oltul Rm. Vîlcea 1—1 (0—0)
Chimia Or. Victoria — I.C.I.M. Brașov 1—1 (1—0)

(Corespondenți: G. Carol, D. Lădaru, C. Chiriac, G. Lorac, I. Ducan, I. Ilie și Gh. Matei).

1.	I.C.I.M. Brașov	5	4	1	0	12—1	9
2.	Tractorul Brașov	5	3	2	0	11—5	8
3.	C.F.R. Sighișoara	5	3	1	1	8—5	7
4.	Lotrul Brezoi	5	2	2	1	1—1	6
5.	Carpați Brașov	5	2	1	2	7—4	5
6—7.	Independența Cisnădie	5	2	1	2	9—8	5
6—7.	C.S.U. Brașov	5	2	1	2	8—7	5
8.	Chimica Tîrnăveni	5	2	1	2	6—7	5
9.	Chimia Victoria	5	1	2	2	7—7	4
10.	Oltul Rm. Vîlcea	5	1	2	2	6—8	4
11.	Torpedo Zărnești	5	1	1	3	6—8	3
12.	U.P.A. Sibiu	5	0	3	2	7—12	3
13.	Metalul Copșa Mică	5	1	0	4	2—8	2
14.	Textila Sebeș	5	2	0	3	4—10	0

(Echipa Textila Sebeș — fiind sancționată — a fost penalizată cu patru puncte)

Etapa viitoare: Torpedo Zărnești — Chimia Tîrnăveni, Lotrul Brezoi — U.P.A. Sibiu, Metalul Copșa Mică — C.S.U. Brașov, Carpați Brașov — Chimia Or. Victoria, C.F.R. Sighișoara — Tractorul Brașov, I.C.I.M. Brașov — Independența Cisnădie, Oltul Rm. Vîlcea — Textila Sebeș.

PRIMELE ETAPE ALE CAMPIONATULUI ÎN DISCUȚIA COLEGIULUI DIVIZIONAR A

În ziua de luni 25 septembrie, la sediul Federației române de fotbal va avea loc o nouă ședință a Colegiului divizionar A. Pe ordinea de zi a ședinței, care va începe la ora 11, figurează analiza desfășurării primelor etape ale campionatului Divizei A.

ARBITRII MECIURILOR ETAPEI A IV-A A DIVIZIEI A

Rapid — Steaua: C. GHEMIGEAN, ajutat la linie de C. Niculescu și D. Ghețu (toți din București);
F. C. Argeș — Farul: I. CÎMPEANU (Cluj), ajutat de E. Călbăjos (Cluj) și S. Mureșan (Turda);
A. S. Armata Tg. Mureș — „U" Cluj: M. ROTARU (Iași), ajutat de I. Angheliu (P. Neamț) și V. Lupu (Roman);
Jiul — C.S.M. Reșița: P. SOTIR (Mediaș), ajutat de V. Cioc (Mediaș) și S. Drăgulici (Tr. Severin);
Sportul Studențesc — Dinamo: A. BENTU, ajutat de V. Toma și A. Munich (toți din București);
C. F. R. Cluj — Petrolul: I. CHILIBAR, ajutat de I. Constantin și I. Răileanu (toți din Pitești);
Steagul Roșu — U.T.A.: V. PĂDUREANU, ajutat de Gh. Micloș și Gh. Dragomir (toți din București);
Sport Club Bacău — Univ. Craiova: M. BĂDULESCU, ajutat de V. Iacob și Z. Szilaghi (toți din Oradea).

UN ARBITRU ROMÂN VA CONDUCE PRIMA MANȘĂ A FINALEI „CUPEI BALCANICE"—INTERCLUBURI

Prima manșă a finalei „Cupei Balcanice" — intercluburi, care va opune pe **Trakia Plovdiv** lui **Vardar Skoplje,** va fi condusă de un arbitru român, ce urmează a fi desemnat de Colegiul central al arbitrilor.

Partida va avea loc în ziua de 27 septembrie, la Plovdiv.

REPREZENTATIVA ROMÂNIEI A AJUNS LA HELSINKI

(Urmare din pag 1)

antrenament pe stadionul olimpic. Timp de 60 de minute, sub conducerea antrenorilor Angelo Niculescu și Ion Voica, cei 16 componenți ai lotului vor lua parte la o ședință de pregătire cu caracter tehnico-tactic.

Sosiți de puțină vreme aici, n-am reușit să ne integrăm încă în ambianța sportivă, mai precis în aceea care înconjoară partida Finlanda — România din preliminariile campionatului mondial. Ni se spune, totuși, de către primii intervievați, că, față de trecutul apropiat, interesul pentru sportul cu balonul rotund este, oricum, în creștere. Acest plus de popularitate se datorește rezultatelor mai bune obținute, în ultimul timp, de către reprezentativa Finlandei, adversara noastră de miercuri. Așa cum se știe, ea a obținut cîștig de cauză (scor 1—0) în prima partidă susținută, în preliminariile C.M., cu Albania, a realizat apoi o victorie (2—1) cu selecționata olimpică a R. F. a Germaniei și un scor egal (1—1) cu puternica reprezentativă a U.R.S.S.

Dar, să nu anticipăm de pe acum, să așteptăm vești de la sursă, pe care le vom culege în orele care urmează.

Dr. DUMITRU TOMESCU medicul lotului văzut de **AL. CLENCIU**

ECHIPE FEMININE DE FOTBAL PESTE HOTARE

Două echipe feminine de fotbal susțin turnee peste hotare. În cursul săptămînii trecute **Femina Iași** a plecat în Cehoslovacia, unde va susține două partide. Cea de a doua formație este **Unirea Tricolor București,** care urmează să plece azi în Iugoslavia. Bucureștencele vor evolua la Belgrad, în compania echipei Elan, și la Zemin.

ASTĂ-SEARĂ TRAGEREA EXCEPȚIONALĂ LOTO – 19 SEPTEMBRIE

După cum este cunoscut participanților la sistemele noastre de joc, astă seară va avea loc în sala Clubului finanțe-bănci, la ora 18,30, tragerea excepțională Loto. La această tragere specială se vor acorda NELIMITAT ● BANI — premii în numerar de valoare fixă și variabilă ● AUTOTURISME — Dacia 1300 și Skoda S. 100 precum și EXCURSII cu petrecerea REVELIONULUI la SOFIA.

Această tragere poate aduce pentru fiecare dintre dumneavoastră marile premii visate. După tragere va rula pentru spectatori un interesant film artistic.

AȚI CUMPĂRAT BILETUL DE TRAGERE PRONOEXPRES DE MÎINE?

Participînd la tragerea Pronoexpres de mîine puteți deveni fericiții cîștigători ai unor mari premii în bani.

Mîine seară Televiziunea va transmite în direct tragerea Pronoexpres de mîine la ora 18,20.

PRONOEXPRES

CÎȘTIGURILE CONCURSULUI NR. 37 DIN 13 SEPTEMBRIE 1972

EXTRAGEREA I: Categoria 2: 1,70 variante a 40.121 lei; cat. 3: 11,15 a 6.117 lei; cat. 4: 53,80 a 1.268 lei; cat. 5: 120,60 a 566 lei; cat. 6: 4.025,65 a 40 lei.

Report categoria 1: 911.358 lei.

EXTRAGEREA A II-a: Categoria A: 1 variantă 25% a 100.000 lei și 1 variantă 10% a 40.000 lei; cat. B: 11,70 a 5.932 lei; cat. C: 46,70 a 1.486 lei; cat. D: 2.093,40 a 60 lei; cat. E: 125,85 a 200 lei; cat. F: 2.848,80 a 40 lei.

Report categoria A: 7.461 lei.

Premiul de 100.000 lei a revenit lui ANGHEL ANDREI din Ploiești care cîștigă un autoturism la alegere plus diferența în numerar.

Rubrică redactată de LOTO PRONOSPORT

SÎMBĂTĂ ȘI DUMINICĂ, PE STADIONUL „1 MAI" DIN CONSTANȚA

VEDETE ALE ATLETISMULUI MONDIAL VOR FI PREZENTE LA STARTUL TRIUNGHIULARULUI ROMÂNIA — FINLANDA — SUEDIA

Ricky Bruch a lansat discul. Unde se va opri?...

Vedeta nr. 1 a atletismului suedez este, indiscutabil, aruncătorul de disc — **Ricky Bruch,** un sportiv cu o comportare destul de controversată, dar de o ridicată valoare tehnică. Uriașul aruncător scandinav măsoară 199 de centimetri și cîntărește... 132 de kilograme Este născut la Göteborg, la 2 iulie 1946.

Bruch este, poate, unul dintre cei mai ambițioși atleți contemporani, un sportiv animat de aspirații, le-am zice chiar, nemăsurate, dar care — cel puțin pînă la această oră — n-a ajuns să culeagă roadele acestor ambiții și aspirații, a pregătirii titanice pe care a desfășurat-o de-a lungul anilor. În 1968, de pildă, cînd a izbutit să trimită, pentru prima oară, discul dincolo de linia celor 60 de metri, Ricky a declarat, sus și tare, că titlul de campion olimpic, de la Ciudad de Mexico, nu-i poate scăpa. A crezut atît de mult în această opinie încît rezultatul, sub posibilități, de pe Stadio Universitario (locul 8 cu 58,94) m l-a deprimat total, ceea ce a impus internarea sa într-o clinică de specialitate. Refăcut, Bruch a reluat antrenamentele și în 1971, la începutul sezonului de concursuri, el a obținut un rezultat de peste 70 de metri. Recîștigarea discului i-a produs o nouă situație de deprimare, o nouă spitalizare, deoarece celor 2 kilograme regulamentare ale discului le-a lipsit o bagatelă de... 7 grame, fapt pentru care, bineînțeles, performanța n-a putut fi omologată ca record mondial.

La Helsinki, la campionatele europene, Ricky Bruch suferă o nouă înfrîngere grea și, am spune, total neașteptată, prin necalificarea în finala de opt (locul 9 cu 59,08 m). Selecționat, în acest an, pentru gența tactică. Deși cade, la jumătatea cursei de 10 000 m, remontează terenul pierdut și **termină învingător în 27:38,4 — nou record al lumii.** După numai cîteva zile, Viren **își reeditează victoria, cîștigînd irezistibil și titlul olimpic pe 5000 m (13:26,4).**

Un alt finlandez, de data aceasta un semifondist, obține și el victoria în cursa de 1500 m. Este **Pekka Vasala** (183 cm, 65 kg, născut la 17 aprilie 1948) **care-l întrece detașat,** într-un sprint prelungit, **pe marele favorit, kenyanul Keino** (campionul de la Mexico) **realizînd 3:36,3.** Turiștii finlandezi prezenți în tribunele lui Olympia Stadion, exultă de bucurie : Finlanda întreagă este în mare sărbătoare. Marele Nurmi, aflat la o vîrstă foarte înaintată, este printre primii care-i felicită...

Pe Viren, pe Vasala, pe atîtea alte vedete ale atletismului finlandez vom avea ocazia, la sfîrșitul acestei săptămîni, să-i vedem și noi și să le aplaudăm evoluția. Ei vor fi, indiscutabil, favoriți în probele respective, în meciul triunghiular România—Finlanda—Suedia, de la Constanța.

Romeo VILARA

Aspect din cursa finală de 5000 m la C.E. din 1971. Conduce polonezul Malinowski. În spatele său, cu numărul 738, Juha Vaatäinen care-l mascheză puțin pe Lase Viren

Finlanda, țara celor 1000 de lacuri și ale celebrelor saga **și-a făurit în lumea sportului o faimă cu totul deosebită** grație inepuizabililor săi alergători pe schiuri, pe patine și pe pista stadioanelor atletice. Atletismul finlandez a atins în anii dintre cele două războaie mondiale un nivel extraordinar datorită personalității unor sportivi ale căror nume au intrat, pur și simplu în legendă, și care sînt învățate astăzi în... școală. Vom aminti de Paavo Nurmi, Hanes Kolehmainen, Ville Ritola, Ilmari Salminen etc. galeria marilor alergători fondiști încheindu-se, prin 1945—49 cu Heino, marele adversar al lui Zatopek. Au trecut anii. Fondiștii finlandezi deși ating rezultate superioare celor ale predecesorilor nu izbutesc totuși să obțină și victoriile acestora.

Anul 1971, cu **„europenele" de la Helsinki,** marchează o punte de legătură între trecut și prezent. Învățătorul **Juha Väätäinen** obține, în delirul zecilor de mii de spectatori, **două strălucite victorii la 5000 m și la 10 000 m.**

Și iată **München-ul-1972.** De data aceasta marea vedetă este **Lasse Viren,** un atlet suplu (180 cm și 61 kg — născut la 11 iulie 1949) care impresionează asistența prin ușurința alergării sale, prin inteligen

Jocurile Olimpice. Bruch este obligat de vechii săi adversari Danek și Silvester să se mulțumească doar cu medalia de bronz, care reprezenta însă prea puțin pentru ambițiile sale. Reîntors în Suedia, la cîteva zile după confruntarea olimpică, Bruch obține un rezultat de 68,58 m care înseamnă un nou record mondial și pe care, dacă l-ar fi înregistrat la München, medalia de aur nu i-ar fi putut scăpa.

În legătură cu această recentă întîmplare, îngăduiți o amintire mai veche legată de un caz aproape identic. În 1969, la „europenele" de la Atena, atletul suedez se clasează al doilea (61,08 m) dar după mari emoții. Dintr-o neatenție a arbitrilor din sector, a fost cît pe aci să nu fie considerat calificat în concurs. Contestația introdusă de conducătorii delegației sale a fost admisă avînd ca unică probă una dintre aruncări înregistrate pe telerecordingul televiziunii elene ! La trei zile numai după C.E. de la Atena, Bruch obține, la Malmö, 68,06 m — cel mai bun rezultat mondial al sezonului.

Iată acum evoluția rezultatelor acestui aruncător : 1965 — 55,73 m, 1966 — 56,26 m, 1967 — 59,34 m, 1968 — 61,98 m, 1969 — 68,06 m, 1970 — 67,14 m, 1971 — 68,32 m, 1972 — 68,58 m.

Scăpat de obsesia întrecerii olimpice poate că, duminică, la Constanța, vom putea aplauda și un rezultat oficial de peste 70 de metri. Ricky Bruch este în măsură să-l realizeze !...

★

sportul în lume

DIALOG CU RADU DEMIAN

Tema: STAGIUL DE SPECIALIZARE ÎN FRANȚA

Trei dintre cei mai valoroși antrenori români de rugby-**Radu Demian, Teodor Rădulescu** și **Bebe Boboc** au fost prezenți nu de mult la un stagiu de specializare organizat sub egida federației franceze de resort. Pe tema acestui curs, la înapoiere, am purtat un interesant dialog cu antrenorul **Radu Demian.**

— Cine au fost cursanții ?

— Antrenori de primă mînă din Franța — circa 60 — și alături de ei reprezentanți ai unor țări înscrise în F.I.R.A. Și în acest caz, bine selectați, capabili să răspundă exigențelor unui stagiu de gradul III. Adică cel mai dificil.

— Care a fost orientarea și structura stagiului ?

— S-a lucrat foarte mult practic, mai exact 4 din cele 9 zile ale stagiului. S-a lucrat masiv, cîte 8 ore pe zi, cu o scurtă pauză pentru dejun. Iar seara, după ședințele teoretice și practice noi, cursanții, ne aflam din nou împreună la diverse colocvii deschise în cadrul cărora am efectuat un foarte util schimb de experiență, am vizionat filme sportive, am luat în discuție unele probleme care ne interesează pe toți deopotrivă, în ideea centrală de a face din rugby un joc tot mai agreat de spectatori.

— De obicei, la asemenea acțiuni organizate de francezi sînt prezenți lectori dintre cei mai cunoscuți și apreciați...

— Nici actualul stagiu n-a făcut excepție. Prelegerile și ședințele practice au fost conduse de personalități ale rugbyului ca **Michel Celaya,** antrenorul echipei Franței, **Raoul Barrière,** antrenorul principal al redutabilei echipe din Béziers, de trei ori campioană a țării gazdă, **G. H. Lamb,** arbitru internațional și mulți alții. Noi am fost grupați în două comisii : eu și Bebe Boboc în cea care și-a propus să dezbată problema **„Aglomerările în jocul de rugby"** în timp ce Teodor Rădulescu a făcut parte din comisia **„Organizarea jocului de rugby în atac și în apărare".**

— Ce concluzii se pot desprinde după acest curs de specializare ?

— Aproape în toate lucrările stagiului s-a folosit drept lait-motiv deficiența care se manifestă în ceea ce privește „grămezile deschise". A fost, într-un fel, un semnal de alarmă. Fiindcă nici francezii în campionatul lor, nici celelalte echipe de pe continent nu realizează grămezi deschise care să convingă, să fie în spiritul jocului și al eficacității. În această privință numai experiența celor din Béziers poate constitui un caz de excepție.

— Ce intenții aveți, acum, după participarea la acest stagiu ?

— Și eu și ceilalți colegi ai mei dorim ca tot ce am învățat în Franța, să valorificăm cît mai mult nu numai în cadrul echipelor pe care le pregătim, ci și printr-o consfătuire cu antrenorii celorlalte formații din campionatul diviziei A și chiar a celor din B. Rămîne ca forul de resort să faciliteze organizarea unei asemenea întîlniri între antrenori, a cărei utilitate nu mai trebuie subliniată...

Firește că opinăm și noi pentru ca antrenorii care au participat la stagiul de specializare din Franța să aibă posibilitatea de a-și împărtăși din cunoștințele lor. De fapt, ar fi o noutate. Fiindcă au mai fost antrenori români prezenți la diverse stagii de pregătire — și tot în Franța — dar la înapoierea în țară nimeni nu i-a luat în seamă...

Tiberiu STAMA

AGENDA SĂPTĂMÎNII

18—24 CICLISM Tour de l'Avenir — Trofeul Peugeot (amatori)
18—24 TENIS Turneu pentru Marele Premiu — F.I.L.T. la Los Angeles (cat. A)
18—24 ȘAH A XX-a Olimpiadă, la Skoplje
18—24 AUTO Turul Franței (Grand Tourisme)
20—24 HANDBAL Turneul armatelor prietene,la Wrociaw
20 FOTBAL Finlanda — România (preliminariile C.M.), la Helsinki ; Italia — Iugoslavia (amical), la Torino
20 PENTATLON MODERN Concurs internațional, la Sofia
24 AUTO Marele Premiu al Canadei (formula I), la St. Joville
21—24 CICLISM Turul Bulgariei

ASHE ÎNVINGĂTOR LA MONTREAL...

MONTREAL 18 (Agerpres). — Tenismanul american de culoare, Arthur Ashe, învinsul lui Năstase în finala de la Forest Hills, a cîștigat proba de simplu a turneului de la Montreal, întrecîndu-l cu 6—4, 3—6, 6—2, 7—5 pe jucătorul australian Roy Emerson. Proba de dublu din cadrul aceluiași turneu a revenit cuplului Marty Riessen (S.U.A.) — Tom Okker (Olanda), care au dispus cu 6—1, 4—6, 7—6 de perechea Ken Rosewal (Australia) — Bob Maud (Republica Sud-Africană).

...iar Stan Smith la Sacramento

In finala turneului internațional de tenis de la Sacramento (California), contînd pentru Marele Premiu — F.I.L.T., asul american **Stan Smith** l-a învins pe tînărul jucător australian **Colin Dibley** cu 6—4, 5—7, 6—4, 6—4.

TELEX • TELEX • TELEX • TELEX • TELEX

● **Peste 45 000 de spectatori au urmărit la Auckland** meciul internațional de rugby dintre echipele Noii Zeelande și Australiei. Jucînd excelent, gazdele au repurtat o categorică victorie cu scorul de 33—3. În legătură cu acest meci, antrenorul echipei australiene, John Franch, a declarat următoarele : „Nu m-am așteptat la o înfrîngere atît de severă. Consider că acest insucces este cel mai mare suferit de echipa mea, de cînd mă aflu la conducerea ei".

Aseară a avut loc la Skoplje tragerea la sorți pentru stabilirea grupelor preliminare ale Olimpiadei de șah. Cele 61 de echipe au fost împărțite în opt grupe. Echipa României evoluează în compania următoarelor adversare: Tunisia, S.U.A., Iran, Austria, Filipine, Insulele Faroe și Insulele Virgine.

● **Echipa de hochei pe gheață a Canadei,** în rîndul căreia evoluează cîțiva jucători profesioniști, și-a început turneul în Europa, jucînd la Stockholm cu reprezentativa Suediei. Hocheiștii canadieni au terminat învingători cu scorul de 4—1 (1—0, 1—1, 2—0). Cele patru puncte au fost înscrise de Henderson, Clarke, Parke și Cashman. Unicul punct al suedezilor a fost realizat de Sterner.

● **Competiția internațională de motocros „Cursa de 6 zile"** de la Spindleruv Mlyn a fost cîștigată de echipa Cehoslovaciei. Au urmat în clasament echipele R.D. Germane, Italiei, URSS, R. F. a Germaniei, SUA, Angliei etc.

● **Boxerul argentinian de categoria „grea", Gregorio Peralta,** care s-a stabilit temporar în Spania, a susținut, la Madrid, un meci amical în compania canadianului Bill Drover. Peralta a obținut victoria prin abandon în repriza a 6-a.

● **Cunoscutul boxer american de culoare Emile Griffith,** de cinci ori campion al lumii la categoriile semimijlocie și mijlocie, a repurtat un nou succes. În gala disputată la Boston, el l-a învins la puncte, după 10 reprize, pe Joe Demucci. Griffith intenționează să-și depună din nou candidatura la titlul mondial al cat. mijlocii, deținut de argentinianul Carlos Monzon.

● **În cursa ciclistă de 6 zile ce se desfășoară la Londra,** pe velodromul acoperit de la Wembley, după 72 de ore, conduce perechea Sercu (Belgia). Gowland (Anglia) cu 243 puncte. Pe locul secund se află cuplul olandez Karstens, Duyndam — 232 puncte.

● **Turneul internațional feminin de baschet de la Halle** s-a încheiat cu victoria selecționatei R.D. Germane, care a întrecut în finală cu scorul de 88—62 formația Slavia Praga.

● **La Varna, s-a disputat întîlnirea internațională de baschet** dintre echipele feminine JSK Spartak Varna și AZS Varșovia. Victoria a revenit gazdelor cu scorul de 75—61.

● **Cursa ciclistă internațională desfășurată** în apropiere de Haga s-a încheiat cu victoria rutierului olandez Kees Koeken, cronometrat pe distanța de 100 km cu timpul de 2h 25:18. În aceiași timp cu învingătorul a sosit și Gerard Koel (Olanda), iar belgianul Frans Verbeek s-a clasat pe locul trei la 15 secunde de cîștigător

● **Campionul european de box la categoria pană,** spaniolul Jose Legra, își va pune titlul în joc în fața francezului Daniel Vermandere. Meciul va avea loc la 22 septembrie, la Madrid.

VEȘTI DIN ȚĂRILE SOCIALISTE

„LABORATORUL SĂNĂTĂȚII"

Înființat în anul 1920, Institutul central de cultură fizică al URSS din Moscova a format peste 18 000 de specialiști cu înaltă calificare. Printre cei care au absolvit cursurile Institutului se numără sportivi de renume, campioni și recordmeni mondiali, bine cunoscuți pe toate meridianele globului : Maria Isakova, Evgheni Grișin, Vladimir Kuț, Lev Iașin etc. Corpul profesoral al institutului numără aproape 400 de cadre, dintre care 20 sînt doctori în științe, 156 conferențiari universitari, 26 antrenori emeriți și aproape 100 maeștri ai sportului.

Considerat un adevărat laborator al sănătății, Institutul central de educație fizică al URSS beneficiază de la începutul acestui an de un local nou, modern, construit în pitorescul parc Ismailovo.

În imaginea alăturată — o grupă de studenți ai Institutului, la ora de volei, într-una din sălile de jocuri sportive.

SPERANȚE PENTRU J. O. DE LA MONTREAL

Anul viitor orașul polonez Lodz va împlini 550 de ani de existență. În această străveche și bogată în tradiții așezare și-au dat, recent, întîlnire participanții la cea de-a VI-a ediție a Jocurilor tineretului școlar polonez, competiție devenită tradițională, care prilejuiește la fiecare desfășurare a sa descoperirea de noi și noi talente.

Pe stadioanele și în sălile de sport ale Lodzului s-au întrecut timp de o săptămînă sute de tineri sportivi, elevi și eleve, din toată țara. În multe din cele 12 ramuri de sport la care s-au desfășurat întrecerile au fost înregistrate rezultate promițătoare, mulți dintre fruntașii competiției dovedind aptitudini fizice și calități tehnice surprinzătoare pentru vîrsta lor.

Specialiștii de renume care au urmărit competiția tinerilor școlari au remarcat că mulți din tinerii performeri se vor număra cu siguranță printre participanții la ediția de la Montreal a Jocurilor Olimpice.

La capătul întrecerilor, locul întîi a revenit sportivilor din Katowice. Selecționata orașului minerilor a reușit să se situeze în fruntea tuturor celorlalte 18 reprezentative ale voevodatelor Poloniei.

BIJUTERII ALE ARHITECTURII SPORTIVE

O statistică recentă a înregistrat, în întreaga Cehoslovacie, aproximativ 30 000 de diferite instalații de cultură fizică. Printre acestea se află 84 de piscine acoperite și 705 în aer liber, 60 de patinoare acoperite, aproape 7 000 de săli de sport, 6 000 de terenuri de fotbal, 5 500 de terenuri de volei, 1 500 de terenuri de tenis, 11 velodromuri etc.

Multe din instalațiile sportive constituie adevărate bijuterii arhitecturale, suportînd orice comparație europeană sau mondială. Palatul Sporturilor din Praga — care a găzduit deja numeroase evenimente sportive de anvergură —, velodromul din Brno, unul din cele mai moderne din Europa, stadionul nautic Praga — Padoli, stadioanele de fotbal cu instalații de nocturnă din Bratislava, Brno, Ostrava, Plsen, Kosice sau Jablonec — iată numai cîteva din bijuteriile sportului cehoslovac. Alături de ele, sutele de instalații sportive „anonime" își aduc din plin „contribuția" la descoperirea de campioni și recordmeni sau, pur și simplu, la întărirea sănătății oamenilor muncii, una din preocupările majore ale societății socialiste.

MAX EUWE : „Fischer poate oricînd să-și pună titlul în joc !"

BELGRAD 18 (Agerpres). — Echipa S.U.A. a sosit la Skoplje pentru a participa la Olimpiada de șah, dar din formație lipsește campionul mondial Robert Fischer. Acesta s-a reîntors la New York duminică seara, venind din Islanda, însă a declarat că nu poate pleca în Iugoslavia, întrucît are nevoie de o perioadă mai lungă de repaus. Se știe, de asemenea, că nici fostul campion mondial Boris Spasski nu va juca la Skoplje.

În cadrul unui interviu acordat presei sportive iugoslave, președintele F.I.D.E., dr. Max Euve, a declarat următoarele în legătură cu viitorul meci dintre Spasski și Fischer : **„Fischer poate oricînd să-și pună titlul în joc mai repede de trei ani, cît prevede regulamentul. Dacă nu-l va întîlni pe Spasski, pentru Fischer se pregătesc alți șalangeri, ca de pildă Mecking, Liubojevici, Karpov și Andersson".**

La Cluj, pe vreme frumoasă

PRIMELE MECIURI ALE CAMPIONATELOR NAȚIONALE DE TENIS

CLUJ, 18 (prin telefon, de la corespondentul nostru) — Luni, după ora prînzului, în localitate s-a dat startul în ediția din acest an a finalelor campionatelor naționale de tenis ale seniorilor la care timp de o săptămînă se vor întrece 68 de jucători și 33 de jucătoare. Partidele sînt găzduite pe șase terenuri din Parcul orașului și de tot atîtea situate în Parcul Babeș. Timpul favorabil a permis ca în această primă după-amiază competiția să debuteze din plin.

Deocamdată, s-au desfășurat numai meciuri din cadrul probei de simplu bărbați, urmînd ca de marți dimineața să intre în focul întrecerilor și competitoarele turneului feminin. Dintre favoriți, pînă în prezent au evoluat doar Viorel Marcu (Dinamo) și Dumitru Hărădău (Steaua), care au cîștigat întîlnirile susținute la scor sec, în două seturi. Primul a dispus de C. Hîrju (Dunărea Galați) cu 6—4, 6—3, iar cel de al doilea l-a întrecut pe N. Cociuban (U.T.A.) cu 6—0, 6—2.

Iată și alte rezultate, în general scontate, din primul tur : Al. Bădin (Dinamo) — I. Crișan (Constructorul Hunedoara) 0—6, 6—2, 7—5 ; P. Santei (Industria sîrmei Cîmpia Turzii) — Tr. Miclea (Sănătatea Oradea) 6—1, 3—6, 6—3 ; P. Almăjan (Dinamo) — T. Faur (Politehnica Cluj) 6—2, 6—1 ; Tr. Marcu (Dinamo Brașov) — I. Casapu (Dinamo) 6—0,6—2 ; O. Negru (Politehnica Cluj) — P. Dumitrescu (Progresul București) 6—2, 6—4; Gh. Giurgiu (Industria sîrmei Cîmpia Turzii) — R. Giurgiu (Sănătatea Oradea) 6—2, 1—6, 6—2 ; I. Spătaru (Electrica Timișoara) — Al. Cruceanu (Progresul București) 6—1, 6—2.

Întrecerile continuă, în fiecare zi, pînă duminică, atît în cursul dimineții, cît și după-amiaza.

P. RADVANI

În concursul atletic de la Rieti

IURI TARMAK ÎNVINS...

ROMA 18 (Agerpres). — Cu prilejul unui concurs internațional de atletism desfășurat la Rieti (Italia), sprinterul italian Pietro Mennea a cîștigat cursele de 100 m și 200 m în 10,2 și respectiv 20,3. Atletul american Matthews a ocupat primul loc în proba de 400 m cu timpul de 45,0, întrecîndu-l pe compatriotul său Lee Evans, recordmanul mondial al probei. O surpriză a fost înregistrată la săritura în înălțime, în care campionul olimpic de la München, Iuri Tarmak (U.R.S.S.), s-a clasat pe locul trei cu 2,08 m. Proba a revenit italianului Gianmarco Schivo cu o săritură de 2,14 m.

Alte rezultate : suliță — Lusis (U.R.S.S.) 84,68 m ; 800 m plat — Vasala (Finlanda) 1:46,0 ; prăjină — Tracanelli (Franța) 5,10 m ; 3 000 m — Del Buono (Italia) 7:49,4.

Campioana olimpică, Ludmila Braghina (U.R.S.S.) și-a adjudecat proba de 3 000 m în 9:24,0.

CAMPIONATE DE FOTBAL ÎN EUROPA

PORTUGALIA : Montijo — C.U.F. 0—1 ; Leixoes — Atletico 1—0 ; Benfica — Boavista 3—1 ; Beira Mar — Guimaraes 1—0 ; Uniao de Coimbra — Farense 1—0 ; Sporting Lisabona — Uniao de Tomar 4—0 ; Barreirense — Porto 0—0 ; Belenenses — Vitoria Setubal 3—2. După două etape, în clasament conduce Benfica Lisabona cu 4 p, urmată de Sporting Lisabona și Belenenses.

SPANIA : Saragossa — Deportivo Coruna 5—0 ; Granada — Valencia 1—1 ; Barcelona — Oviedo 3—1 ; Atletico Madrid — Betis Sevilla 2—1 ; Gijon — Espanol 0—0 ; Castellon — Atletico Bilbao 1—4 ; Celta Vigo — Real Sociedad 0—1 ; Burgos — Malaga 2—2. În clasament, după 3 etape, pe primul loc se află Barcelona cu 6 p, urmată de Saragossa cu 5 p.

GRECIA (Etapa I) : Panathinaikos — Volos 6—3 ; Aris — Aegaleo 2—0 ; Panionios — Ethnikos 2—2 ; Panahaiki — Fostir 1—0 ; Olympiakos Pireu — Trikala 5—0 ; PAOK Salonik — Nicosia 3—1 ; Kavala — AEK Atena 0—1 ; Kalamata — Heraklis 2—2 ; Serrai — Atromitos 1—1.

UNGARIA (Etapa I) : Vasas — Ujpesti Dozsa 3—0 ; Egyetertes — Ferencvaros 2—4 ; MTK Budapesta — Salgotarjan 4—1 ; Zalaegerszeg — Tatabanya 0—1 ; Videoton — Komlo 3—1 ; Raba Győr — Szeged 4—1 ; Pecs — Diosgyőr 0—0 ; Honved — Csepel 2—1.

IUGOSLAVIA : Velez — Borac 1—0 ; Dinamo Zagreb — Sarajevo 0—1 ; Vardar Skoplje — OFK Belgrad 2—2 ; Sloboda — Partizan Belgrad 2—1 ; Radnicki Niș — Sutjeska 2—0 ; Vojvodina Novi Sad — Olimpia 4—1 ; Steaua Roșie Belgrad — Celik 5—1 ; Zeleznicear — Spartak 2—1 ; Hajduk Split — Bor 4—0. În clasament, după 6 etape, conduce Steaua Roșie Belgrad cu 9 p, urmată de Radnicki și Zeleznicear.

OLANDA : AZ 67 Alkmaar — MVV Maastricht 2—1 ; Haarlem — Sparta Rotterdam 0—4 ; F. C. Amsterdam — Excelsior Rotterdam 4—0 ; F. C. Den Haag — Go Ahead Eagles 1—0 ; PSV Eindhoven — F. C. Den Bosch 3—0 ; NEC Nijmegen — F. C. Twente Enschede 2—0; Feyenoord Rotterdam — Ajax Amsterdam 2—0 ; F. C. Groningen — Telstar Velsen 0—2 ; F. C. Utrecht — NAC Breda 3—0. În clasament, după 6 etape, conduce Feyenoord Rotterdam cu 12 p, urmată de Ajax Amsterdam cu 10 p.

VAN DUIVENBODE (Feyenoord Rotterdam)

BULGARIA : Lokomotiv Sofia — Volov 2—0 ; Cernomoreț Burgas — Botev Vrața 3—1 ; Spartak Pleven — JSK Spartak Varna 3—0 ; Laskov Yambol — Pernik 1—1 ; Cerno More Varna — Etar Tîrnovo 2—1 ; Trakia Plovdiv — Akademik Sofia 1—0 ; Lokomotiv Plovdiv — Beroe Stara Zagora 3—0 ; ȚSKA Septemvrisko Zname Sofia — Levski Spartak Sofia 2—2. În clasament, după 5 etape, conduce ȚSKA Septemvrisko Zname Sofia cu 8 p, urmată de Etar Tîrnovo, Spartak Pleven și Lokomotiv Plovdiv cu cîte 7 p.

BELGIA : Liège — Beerschot 2—1 ; Malines — Beringen 1—1 ; Lierse — Anderlecht 2—1 ; Crossing — Racing White 1—1 ; F. C. Bruges — Anvers 2—1 ; Berchen — Diest 1—0 ; Standard Liège — St. Trond 1—0 ; Union St. Gilloise — Cercle Bruges 1—1. După 3 etape, conduce Standard Liège cu 6 p, urmată de Bruges, Lierse, Racing White cu cîte 5 p.

LOTUL ITALIAN PENTRU MECIUL CU IUGOSLAVIA

După cum se știe, la 20 septembrie se va desfășura la Torino întîlnirea internațională amicală de fotbal dintre selecționatele Iugoslaviei și Italiei.

În vederea acestei partide, federația italiană de specialitate a alcătuit următorul lot de 18 jucători : **Albertosi,** Riva (de la clubul Cagliari), **Bellugi, Burgnich, Mazzola** (Internazionale), **Anastasi, Zoff, Capello, Causio, Marchetti, Spinosi** (Juventus), **Chinaglia** (Lazio), **Benetti, Rivera, Rosato** (A. C. Milan), **Bet** (A. S. Roma), **Agroppi, Sala** (A.C. Torino).

TRAKIA — VARDAR ÎN FINALA „CUPEI BALCANICE"

Jocurile din cele două grupe ale Cupei Balcanice, ediția 1971—1972 s-au încheiat cu victoria echipelor Vardar Skoplje (grupa A) și Trakia Plovdiv (grupa B). Formația bulgară a ocupat primul loc în grupa sa abia după ultima partidă, cînd a dispus cu 3—0 de Göztepe Izmir. Astfel că în finală (tur-retur) se vor întîlni Vardar și Trakia la 27 septembrie (Plovdiv) și la 11 noiembrie (Skoplje).

Redacția și administrația : București, str. Vasile Conta nr. 16 ; telefoane : centrala 11.10.05, secția corespondenți 11.51.09, interurban 73 și 236 ; telex : sportrom buc. 180. Tiparul I. P. „Informația", București — 40.168

Biblioteca municipală
Tîrgu-Mureș

PROLETARI DIN TOATE ȚĂRILE, UNIȚI-VĂ!

Sportul

ZIAR AL CONSILIULUI NATIONAL PENTRU EDUCAȚIE FIZICĂ ȘI SPORT

ANUL XXVIII — Nr. 7181 | 4 PAGINI 30 BANI | Miercuri 20 septembrie 1972

30 DECEMBRIE 1947-1972

DEPLINĂ MOBILIZARE PENTRU DEPĂȘIREA ANGAJAMENTELOR

LA FABRICA DE PANIFICAȚIE „HERĂSTRĂU"

SPORTIVII CONTRIBUIE LA INDEPLINIREA PLANULUI

In rindurile colectivului Fabricii de de panificație „Herăstrău", apropiata sărbătoare a poporului nostru, aniversarea a 25 de ani de la proclamarea Republicii, crează o puternică atmosferă de entuziasm și hărnicie.

Antrenat de către biroul organizației de partid din fabrică, întregul colectiv desfășoară, în aceste zile, adunări generale pe secții dezbătînd, într-un asemenea cadru comun, problemele importante ale producției și eficienței ei. Sînt mobilizate multiplele capacități creatoare ale tuturor membrilor ce formează acest colectiv, receptiv, ferm hotărît să contribuie cu maximum de realizări la progresul poporului nostru.

Se diversifică, astfel, industria de panificație cu noi și noi produse, crește calitatea celor vechi, se adaugă noi forme de prezentare. In acest sens stau mărturie frumoasele succese obținute în primul semestru al anului — depășirea planului cu aproape 500 de tone de pîine; adică, o depășire a producției globale cu 810 000 lei.

— **Pentru colectivul fabricii noastre**, ne spune **Petre Mihai**, președintele comitetului sindical, **rezultatele acestea sînt departe de a fi mulțumitoare. Vom urmări și de acum înainte, cu toată seriozitatea cu mai mult spirit de răspundere, să cîștigăm noi kilograme de pîine în plus. Avem deja o experiență înaintea noastră, foarte valoroasă și — avem toate condițiile, umane și tehnice — care să determine o producție sporită.**

Și, ca să fim convinși, **Lidia Derevici**, secretara asociației sportive, ne-a prezentat cîteva cifre elocvente: angajamentul de a depăși planul pe semestrul II cu 780 tone de pîine, ceea ce reprezintă depășirea producției marfă cu 2 650 000 lei.

— **Este una din contribuțiile noastre, pe care dorim să le închinăm aniversării Republicii**, a adăugat **Doina Aron**, contabilă și sportivă fruntașă pe asociație. **In același timp, dezvoltind spiritul de inițiativă a salariaților noștri, vom realiza nu numai depășiri de plan, ci vom forma, în marea întrecere a calității, adevărați oameni de nădejde în muncă. Doar în focul producției se cultivă și cresc cu vigoare capacitățile latente din fiecare membru al colectivului. Realizările fabricii „Herăstrău" din acest an sînt astfel un exemplu, dovedindu-ne în primul rînd, nouă, că se poate realiza tot mai mult printr-o permanentă mobilizare a fiecăruia dintre noi.**

Claudiu SECARĂ

TOT MAI MULTE SUCCESE

● Antrenat în întrecerea socialistă care se desfășoară în cinstea celei de-a 25-a aniversări a Republicii, colectivul Fabricii de antibiotice din Iași a îndeplinit de pe acum sarcinile de plan pe primele trei trimestre ale anului. Pînă la sfîrșitul lunii septembrie, colectivul fabricii ieșene va realiza o producție suplimentară de antibiotice și biostimulatori în valoare de 79 milioane lei.

● Colectivul Fabricii de celuloză și hîrtie „Comuna din Paris" din Piatra Neamț a îndeplinit, cu 18 zile mai devreme, sarcinile de plan pe primele trei trimestre ale anului. Se apreciază că pînă la finele lunii septembrie va fi realizată o producție suplimentară în valoare de 5,7 milioane lei, reprezentînd peste 90 la sută din angajamentul anual. Acest succes are la bază sporirea cu 2,3 la sută a productivității muncii și ridicarea parametrilor tehnico-economici peste prevederile din proiecte.

● In contul ultimului trimestru al anului 1972 produce și Uzina de fabricații și reparații mașini pentru agricultură din Codlea, județul Brașov. Alături de celelalte uzine brașovene, întreprinderea din Codlea aduce o importantă contribuție la îndeplinirea angajamentului asumat de organizația de partid a județului la înfăptuirea cincinalului înainte de termen. Calculele specialiștilor arată că, pînă la sfîrșitul lunii septembrie, uzina va înregistra o producție suplimentară de peste cinci milioane lei.

● Planul pe nouă luni a fost îndeplinit și de colectivul Fabricii de articole tehnice din cauciuc de la Brașov. Succesul se datorează utilizării mai bune a capacității de producție și a timpului de lucru. De remarcat că avansul obținut față de sarcinile de plan creează condiții pentru realizarea, pînă la finele lunii, a unei producții suplimentare în valoare de 15 milioane lei.

Continuînd suita monografiilor sportive ale județelor țării, DEDICATĂ ANIVERSĂRII A 25 DE ANI DE LA PROCLAMAREA REPUBLICII, publicăm în acest număr al ziarului nostru o PAGINĂ INSPIRATĂ DIN REALITATEA JUDEȚULUI DÎMBOVIȚA.

(pagina a II-a)

Astăzi, FINLANDA — ROMÂNIA, pe stadionul olimpic din Helsinki

PRIMA PARTIDĂ A REPREZENTATIVEI NOASTRE ÎN PRELIMINARIILE C.M. DE FOTBAL

● ADVERSARII NOȘTRI AU PROGRESAT CONSIDERABIL ÎN ULTIMA VREME ● PRIMA ȘANSĂ O ARE, TOTUȘI, „11"-le ROMÂN, CARE ARE O EXPERIENȚĂ MAI BOGATĂ

HELSINKI, 19 (prin telefon, de la trimisul nostru special).

După un an de la ultima lor întîlnire din cadrul campionatului european, echipele de fotbal ale României și Finlandei se vor afla din nou față în față. Confruntarea de mîine seară (n.r. astă-seară) de la Helsinki are însă nu numai un mobil diferit (preliminariile Campionatului mondial), ci se va desfășura și în împrejurări deosebite de cele ale meciului din toamna anului trecut, care sînt în avantajul echipei finlandeze.

In perioada care s-a scurs de la acea înfrîngere netă, cu 0—4 în fața reprezentativei României, selecționata Finlandei a realizat progrese evidente, pentru a nu spune chiar ca Mircea Lucescu că **„ea a marcat cea mai accentuată ascensiune din toate echipele naționale de pe continent".**

Mult remaniată față de formula care a evoluat în campionatul european, reprezentativa Finlandei a deschis porțile unor jucători tineri pe cît de talentați, pe atît de dornici de afirmare. Cu elanul și dîrzenia lor în joc, ei au suplinit lipsa de experiență, au dat cu totul altă culoare jocului echipei, au făcut-o mai combativă și în același timp mai eficace. Iar rezultatele nu s-au lăsat mult așteptate. Dintre ele, victoria cu 1—0 asupra Albaniei, la debutul în actualele preliminarii C.M., și acel egal de senzație (1—1 cu U.R.S.S.) spun aproape totul despre potențialul noii reprezentative finlandeze.

Este interesant, credem, de remarcat că dintre cei 13 jucători finlandezi care au dat anul trecut

Constantin FIRANESCU

(Continuare în pag. a 3-a)

FINLANDA

NEVANPERA
KOSONEN — RAJANTIE — SAVIOMAA — RANTA
HEIKKILA — TOIVOLA — FORSSELL
RISSANEN — PAATELAINEN — NUORANEN

Stadionul olimpic — ora 18,30 (ora Bucureștiului). Meciul va fi transmis în întregime la radio și televiziune.
Arbitrul meciului: ȘTEFAN EKSZSTEIN (Polonia).

FL. DUMITRESCU — NEAGU — DOMIDE — LUCESCU
NUNWEILLER — DUMITRU
N. IONESCU — DINU — DOBRAU — SATMAREANU
RADUCANU

ROMÂNIA

Secvență de joc de la penultima partidă România — Finlanda, disputată în cadrul preliminariilor Campionatului european, partidă în care reprezentativa noastră a învins cu scorul de 3—0

CU GÎNDUL LA „TRICOLORI"

De astă dată **din postura de favorită** (pe care o deducem logic din faptul că a fost desemnată „cap de serie") **echipa de fotbal a României abordează astă-seară, pe Stadionul olimpic din Helsinki, o nouă cursă pentru calificarea într-un turneu final al C.M.**

Performanța fotbaliștilor noștri în preliminariile „El Mundial"-ului mexican, urmată de comportarea lor remarcabilă la Guadalajara, succesul din recentul campionat european (concretizat prin atingerea unei faze în care nu mai ajunsese fotbalul nostru niciodată, „sferturile de finală") au avut darul de a scoate fotbalul românesc, echipa noastră națională, din semianonimatul, pe plan internațional, în care se găsea nu cu prea mulți ani în urmă, cînd — în ciuda unor bune rezultate obținute în meciuri amicale și mai ales acasă — îi lipseau „parafele oficiale" ale competițiilor de mare anvergură și de larg ecou. La această oră, echipa noastră națională de fotbal ocupă însă, în nomenclatoarele F.I.F.A. sau U.E.F.A. **o poziție ce se cuvine subliniată**, ea numărîndu-se, cel puțin teoretic, printre primele 16 reprezentative din lume și printre primele 8 de pe continent.

Cu această „carte de vizită", purtătorii tricoului național pășesc astă-seară pe cîmpul de joc de la Helsinki, în primul lor meci oficial din sezonul de toamnă, „atacă" primul obstacol din cursa — care nu va fi cu nimic mai puțin dură decît cele precedente — spre ocuparea primului loc în grupă.

Am amintit aceste lucruri nu pentru că ar fi timpul să le aducem „tricolorilor" niște elogii în plus (la momentul cuvenit, ei le-au primit, și chiar cu dărnicie, din partea unei opinii publice atît de avide de **performanțe reale** în sportul cel mai popular), ci **pentru a sublinia tocmai marile lor obligații** în noua „campanie Weltmeisterschaft", pe care o abordează.

Și este vorba aici în primul rînd despre **iubitorii fotbalului din întreaga țară** (al căror atașament față de „tricolori" a fost în atîtea rînduri probat) și care așteaptă în mod justificat alte confirmări ale încrederii lor în purtătorii culorilor naționale, dar și despre **marea lume a fotbalului internațional** în fața căreia echipa noastră și-a cîștigat, în ultimii 3—4 ani, **un prestigiu bine conturat, care trebuie menținut, consolidat.**

Evident, însă, în această luptă permanentă, dură, în condiții de mare concurență, pentru o situare cît mai bună în fotbalul internațional, nici un fotoliu nu e prea comod, nici o poziție nu e pe termen lung acontată. Succesul nu vine din... fișierul de performanțe; el se obține **prin luptă sportivă, prin tragere de inimă, prin efort, prin dăruire.**

Este lucrul pe care ne place să credem că-l înțeleg bine în primul rînd jucătorii echipei naționale și că de această înțelegere — a situației și a obligațiilor lor — ne vor convinge astă-seară, cînd îi vom urmări cu emoție și-i vom însoți cu dragostea noastră și cu urările noastre fierbinți de succes.

Radu URZICEANU

Valeria Bufanu, medaliată cu argint la München, va încerca, la Constanța, să obțină un rezultat valoros la 100 m garduri.

Campionatele naționale de tenis de la Cluj

TOȚI FAVORIȚII AU INTRAT ÎN TURUL DOI

CLUJ, 19 (prin telefon). După o dimineață splendidă care a facilitat continuarea „simplurilor" masculine și debutul fetelor în competiție, vremea a devenit capricioasă, iar ploaia căzută după-amiaza a necesitat întreruperi de aproape două ore. Cu tot acest impediment turul I s-a consumat aproape în întregime, consemnînd victoriile în serie ale favoriților, atît la băieți cît și la fete.

Partidele lor au fost, în general, tranșate rapid (în două seturi) cu excepția lui Gheorghe Boaghe (C.S. Construcții) care a întîlnit în mureșeanul Atila Fodor (Mureșul) un adversar ambițios care i-a cedat greu: 8—6, 9—7.

Iată și alte cîteva rezultate: simplu femei: Iudith Dibar-Gohn (Dinamo Brașov) — Vera Rado (Politehnica Cluj) 6—2, 6—1; Ecaterina Roșianu (Progresul) — Florica Butoi (C.S. Construcții) 6—3, 7—5; Mariana Nunweiller (Dinamo) — Corina Stoleru (I.S. Cîmpia Turzii) 6—1, 6—1; Aurelia Trifu (Steaua) — Agneta Enciu (Dunărea Galați) 6—2, 6—3; Mariana Simionescu (Dinamo București) — Paraschiva Georgescu (Constructorul Hunedoara) 6—4, 6—4. Simplu bărbați: Toma Ovici (Progresul) — Mihai Rusu (C.S. Construcții) 6—4, 6—3; Sever Mureșan (Progresul) — Emil Stan (I.S. Cîmpia Turzii) 6—1, 6—1; Ion Santei (C.S. Construcții) — Mihai Stoleru (Politehnica Cluj) 6—4,6—4.

In primele partide din turul II, s-au înregistrat rezultatele: simplu femei: Mariana Nunweiller (Dinamo) — Elena Gurulianu (Dunărea Galați) 6—1, 6—1; Eleonora Dumitrescu (Steaua) — Ileana Popescu (Dinamo) 6—2, 6—0. Simplu băieți: Lucian Boldor (Politehnica Cluj) — Sever Cernălanu (C. S. Construcții) 6—3, 6—3; Traian Marcu (Dinamo Brașov) — Olimpiu Negru (Politehnica Cluj) 6—0 6—1.

Nușa DEMIAN

ARBITRUL FINALEI „CUPEI DAVIS" A CONFIRMAT

O telegramă din Buenos Aires, sosită în cursul zilei de ieri pe adresa Federației române de tenis, anunță că argentinianul **Enrique Morea** a confirmat acceptarea sa de a fi arbitrul principal al finalei „Cupei Davis", programată pentru 13, 14 și 15 octombrie la București. După cum am mai anunțat, Enrique Morea a fost desemnat ca arbitru al finalei, în urma acordului intervenit între forurile de specialitate din România și S.U.A.

TRIUNGHIULARUL ATLETIC ROMÂNIA - FINLANDA - SUEDIA

13:11,0 pe 5000 m obiectivul campionului olimpic VIREN

Există în această atît de frămîntată lume a sportului o serie de rivalități care au intrat de acum în tradiție. Pentru a nu face referiri la alte sporturi, ne vom opri doar la cîteva dintre exemplele pe care ni le oferă atletismul. Este cunoscută, desigur, rivalitatea dintre atleții sovietici și cei americani, ale căror meciuri directe stîrnesc, de fiecare dată, un larg interes în rîndurile opiniei publice; sînt cunoscute, de asemenea, balcaniadele care anual prilejuiesc confruntări sportive de toată frumusețea, etc. O altă întîlnire de tradiție este, indiscutabil, și aceea dintre reprezentativele Suediei și Finlandei, meci aflat la nici nu mai ținem minte a cîta ediție. De data aceasta rivalitatea atleților scandinavi va putea fi urmărită pe un stadion românesc. Este vorba de stadionul constănțean „1 Mai" care, de mai multă vreme, a fost pregătit să găzduiască, în condițiuni cît mai bune, întrecerile triunghiularului echipelor de seniori și senioare ale României, Finlandei și Suediei. Pentru a vă putea da și mai bine seama de interesul stîrnit de această partidă, vă vom spune că un mare număr de ziariști din cele două țări nordice și-au cerut acreditarea, și că postul de radio Stockholm va transmite în direct, în mai multe „reprize" desfășurarea lui.

In deschidere la întrecerile seniorilor este programată o altă întîlnire, de asemenea cu vechi tradiții, cea dintre reprezentativele de juniori și junioare ale României, R. D. Germane și Poloniei, un meci al speranțelor atletismului din cele trei țări. Spectatorii din Constanța și de pe litoral vor putea urmări în cele două zile de concursuri, sîmbătă și duminică de la ora 14,00, evoluția a numeroși sportivi de certă valoare, cîțiva campioni olimpici și recordmani mondiali, numeroși laureați ai competițiilor de anvergură. Dacă timpul va fi îngăduitor cu eforturile atleților, sîntem convinși că vom asista la un adevărat regal sportiv, din care nu vor lipsi, fără îndoială, performanțele de înaltă valoare. De altfel, citeam deunăzi în ziarul parizian l'Equipe o declarație a campionului olimpic **Laase Viren** că, pentru meciul de la Constanța, **și-a propus ca obiectiv doborîrea recordului mondial pe 5000 m și realizarea unui rezultat de 13:11,0!**

PENTATLONIȘTII ROMÂNI PARTICIPĂ LA CONCURSUL INTERNAȚIONAL DE LA SOFIA

Primul mare concurs internațional de pentatlon modern organizat după Jocurile Olimpice de la München are loc în aceste zile la Sofia. Și-au dat întîlnire aici echipe de valoare din țările socialiste, într-o competiție devenită tradițională în ultimul deceniu.

Țara noastră este reprezentată în Capitala Bulgariei de trei pentatloniști, între care și unul din componenții formației care ne-a reprezentat la München: **Marian Cosmescu, Sorin Olaru și Anton Kim.** Sportivii români sînt însoțiți de antrenorul coordonator al lotului național, **prof. Gh. Tomiuc.**

START ÎN CAMPIONATUL NAȚIONAL DE PARAȘUTISM

Incepînd de astăzi, pe aerodromul București—Clinceni, 48 de sportivi reprezentînd aerocluburile „Aurel Vlaicu" — București, „Gh. Bănciulescu" — Ploiești, „Mircea Zorileanu" — Brașov, „Someșul" Cluj, „Moldova" Iași, secțiile de parașutism „Oțelul" Galați, „Șoimii" Buzău și membrii lotului național, se vor întrece pentru cucerirea titlurilor de campioni naționali (individual și pe echipe) la parașutism.

Programul campionatului prevede pentru zilele de 20—21 septembrie antrenament, 22 septembrie deschiderea oficială și disputarea primelor manșe, urmînd ca întrecerile să se desfășoare pe parcursul a patru zile, pe 26 septembrie fiind festivitatea de închidere și acordare a titlurilor de campioni.

Constantin Vlad, unul dintre favoriții probelor de obstacole, surprins într-o spectaculoasă săritură — Foto: P. ROMOȘAN

Finalele campionatelor naționale de călărie

DISPUTELE PENTRU TITLURI SE ANUNȚĂ PASIONANTE

Finalele campionatelor naționale de călărie, care rețin atenția iubitorilor echitației începînd de mîine pînă la sfîrșitul săptămînii următoare, reunesc, pe baza hipică din Calea Plevnei, aproape 65 de sportivi și peste 100 de cai de la opt cluburi și asociații. Amănunte în legătură cu pregătirile pentru concurs ne oferă secretarul general al federației, prof. Dumitru Nedelea:

— **Pentru aceste întreceri finale, călăreții calificați au efectuat pregătiri serioase, imediat după încheierea etapei precedente, cunoscut fiind faptul că dificultățile concursurilor sînt acum mai mari și că disputele vor avea ca rezultat desemnarea campionilor.**

— **In ce constă exigențele sporite ale acestor întreceri?**

— **Firește, în ce privește probele de sărituri, atît numărul obstacolelor cu grad mai mare de dificultate, cît și parcursurile vor supune pe concurenți la un examen serios. De asemenea, la dresaj, arbitrii vor fi mai pretențioși, solicitînd o execuție cît mai corectă a progresiei.**

— Comparativ cu nivelul internațional, cum se vor prezenta parcursurile finalelor?

— **La categoria grea, parcursul este mai aproape de cerințele marilor concursuri internaționale, ca dimensiuni și aranjare a obstacolelor. Diferențele, mai cu seamă la celelalte categorii sînt date în primul rînd de „sărăcia" obstacolelor, datorate insuficienței barelor și mijloacelor de ornamentare.**

Parcurgînd lunga listă a concurenților, credem că la categoriile ușoare de obstacole lupta pentru titluri se va da probabil între **D. Velea, M. Aluneanu, G. Moișeanu, Eug. Ionescu, E. Bolangiu, Gr. Lupancu și G. Teohari,** în timp ce la probele grele concurează cu mari șanse **C. Vlad, D. Velea, A. Stoica și O. Recer. La juniori, Dania Popescu este favorita nr. 1, ca și în proba fetelor, de altfel. Dresajul va fi dominat, ca de obicei, de I. Molnar, N. Mihalcea și D. Velicu. Desigur, la nici o probă nu poate fi indicat un învingător cert. Un lucru este însă sigur: disputele pentru titluri vor fi pasionante.**

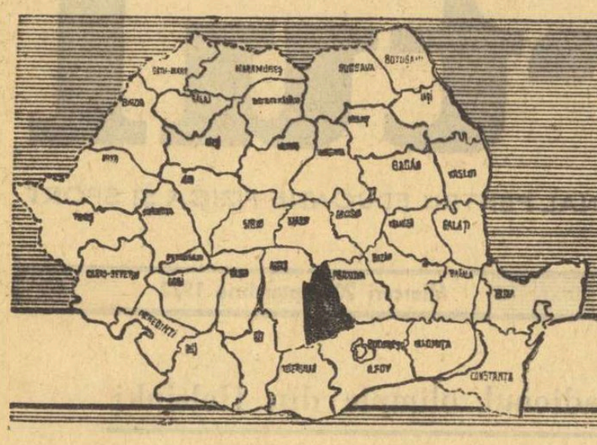

1947 - 1972
SPORTUL ROMÂNESC în 40 de sinteze
DÎMBOVIȚA

	1950	1968	1972
Cluburi sportive	—	—	1
Asociații sportive	46	102	168
Școli sportive	—	1	2
Profesori de ed. fizică	35	128	171
Secții afiliate	127	213	242
Sportivi legitimați	1054	3071	4114
Sportivi clasificați	788	2413	3360
Antrenori	12	36	83
Instructori sportivi	80	279	377
Arbitri	75	204	360
Titluri naționale	—	1	12
Recorduri republicane	—	—	5
Sportivi în loturile reprezentative	—	—	18
Grupe de copii și juniori	14	45	168
Baze sportive simple	68	149	321

O FILĂ NOUĂ ÎN „HRONICUL SPORTULUI DÎMBOVIȚEAN"

CLUBUL SPORTIV TÎRGOVIȘTE — O REALITATE DINTR-O DORINȚĂ

Dialog despre perspectivă cu prof. NICOLAE DINCĂ, președintele clubului

În „hronicul sportului dimbovițean" ziua de 14 iulie 1972 va rămîne înscrisă ca o dată de seamă, ea consemnînd transpunerea în realitate a uneia dintre cele mai vii dorințe ale iubitorilor exercițiului fizic din județ : înființarea Clubului Sportiv Tîrgoviște. Chiar de atunci, din prima zi de viață a clubului, numeroși amatori de sport din tot județul și-au „trădat" vechile favorite, devenind suporteri și susținători ai echipelor de la C. S. Tîrgoviște.

La numai două luni de la înființarea clubului, despre activitatea desfășurată aici sînt mai puține lucruri de spus, căci oricîtă pasiune ar exista rezultatele nu apar într-o perioadă atît de scurtă. Ne-am gîndit, deci, să purtăm un dialog despre perspectivele acestei noi unități sportive cu tînărul ei președinte, prof. NICOLAE DINCĂ.

— Știm că, în afara funcției de proaspăt președinte al C. S. Tîrgoviște, o aveți și pe aceea de vicepreședinte al CJEFS Dîmbovița. Care socotiți, deci, că este rolul acestui club în ansamblul activității sportive din județul dv. ?

— Pentru noi, toți cei care am trăit ani de zile cu speranța că vom avea un club sportiv, existența lui reprezintă acum nu numai o mare satisfacție, dar și cel mai puternic imbold în munca pe care o desfășurăm. Rolul clubului — în ansamblul activității sportive din județ —, este, deci, în primul rînd, stimulativ, mai ales în condițiile primului an de activitate, urmînd ca aici să fie concentrate cele mai bune elemente din sportul de performanță dîmbovițean. Dispunem de o excelentă bază materială, de cadre cu înaltă specializare și de un sprijin substanțial din partea forurilor locale, toate acestea obligîndu-ne să obținem, cît mai curînd cu putință, rezultate pe măsură.

— Care sînt secțiile clubului și care dintre ele credeți că vor confirma mai repede așteptările ?

— Pentru început, am hotărît să pornim la drum cu patru secții : fotbal, atletism, lupte libere și volei. Luptătorii, antrenați de prof. Azizi Șeidamet, activează în divizia A, iar tinerețea garniturii ne îndreptățește să sperăm că alături de cele 18 titluri de campioni republicani de juniori, cucerite pînă în prezent, se vor adăuga curînd și medalii în campionatul seniorilor.

O ascensiune (a se citi promovare — n.n.) așteptăm și din partea echipei feminine de volei, care activează, deocamdată, în divizia B, iar în privința atletismului, unde pornim de la zero, nu putem decît să promitem că, după primul an de existență a secției, obiectivul nostru (minimum 3 atleți în lotul republican de juniori) va fi îndeplinit, urmînd ca pînă în 1975 să consolidăm poziția, dînd atleți și lotului de seniori. De menționat ar fi și faptul că antrenorul atleților noștri, prof. Marin Dumitrescu, s-a decis să profileze secția pe sprinteri.

Cele mai mari speranțe ni le punem, însă, în echipa de fotbal, actualmente divizionară B, această echipă care, pînă acum, mai mult... s-a jucat decît a jucat, cunoscînd și evoluînd în toate eșaloanele fotbalului românesc ! Antrenorul Nicolae Tătaru a adus un suflu nou în formație ; băieții sînt animați de ambiții foarte mari, iar jocul în ansamblu s-a îmbunătățit vizibil. Ne-am preocupat foarte serios și de pregătirea fizică a jucătorilor, de regimul lor de viață extra-sportiv, în fine, de toate amănuntele care țin de randamentul și perspectivele formației, iar acestea au, firește, un scop foarte precis : revenirea în divizia A.

Cînd se va întîmpla acest lucru încă nu putem spune — poate din modestie, poate din teama de a nu ne hazarda —, dar esențial este că VREM !

— Pentru că ne-am angajat, de la început, într-un dialog despre perspectivă, cum credeți că va fi reprezentat, peste doi ani, să zicem, Clubul Sportiv Tîrgoviște ?

— Ceea ce vă spun acum constituie, fără discuție, un angajament : C. S. Tîrgoviște va avea trei divizionare A, cîteva echipe foarte bune de juniori și va obține 10 titluri de campioni republicani !

Luptătorul I. Grigoraș (cat. +100 kg) de la C. S. Tîrgoviște, este unul dintre sportivii cu rezultate foarte bune. Iată-l, efectuînd un spectaculos procedeu

PROBLEME ALE ACTIVITĂȚII DE EDUCAȚIE FIZICĂ ȘI SPORT PE AGENDA DE LUCRU A COMITETULUI JUDEȚEAN DÎMBOVIȚA AL P.C.R.

Elocventă dovadă a interesului și preocupării majore pe care Comitetul județean Dîmbovița al P.C.R. le are pentru activitatea sportivă este recenta **„Hotărîre cu privire la îmbunătățirea activității de educație fizică și sport"** adoptată în ședința Biroului Comitetului județean. Dintre multiplele măsuri stabilite vom spicui cîteva :

— organizațiile de partid, celelalte organizații de masă și obștești care au atribuții în domeniul sportului se vor preocupa de intensificarea activității sportive de masă în rîndul elevilor ;

— introducerea și practicarea zilnică a exercițiilor de gimnastică în grădinițe și cămine de copii, în școli generale de 10 ani, în licee și școli profesionale ;

— unitățile de pionieri și comandanții acestora vor acorda atenție sporită activității sportive cu elevii din clasele I—VIII, mobilizînd cît mai mulți participanți la „Crosul cravatelor roșii", „Cupa Chindia" la turism, „Micul baschetbalist", expediția ciclo-turistică „Dîmbovița" etc. ;

— pentru atragerea elevilor la petrecerea timpului liber în mijlocul naturii și în scopul cunoașterii obiectivelor industriale, culturale, a trecutului istoric al poporului nostru, toate unitățile școlare vor organiza drumeții, excursii și concursuri de orientare turistică ;

— deschiderea sezonului sportiv școlar va fi precedată de organizarea unor serbări sportive cu caracter de masă, la nivel de școală, comună și oraș ;

— organizațiile de partid din întreprinderi și instituții vor sprijini comitetele sindicatelor și asociațiilor sportive în desfășurarea unei susținute munci de popularizare a sportului în rîndurile oamenilor muncii, în organizarea duminicilor cultural-sportive, a campionatelor pe asociații, a excursiilor, precum și a practicării gimnasticii la locul de muncă ;

— Se vor organiza — pe secții, ateliere, sectoare, întreprinderi — întreceri sportive pe ramuri de producție : Cupa petrolistului, metalurgistului, textilistului, minerului, constructorului etc. ;

— pentru atragerea unui număr sporit de femei în activitatea sportivă de masă, Consiliul județean al sindicatelor, în colaborare cu CJEFS și Comitetul județean UTC, va organiza în întreprinderile cu profil feminin — „Bucegi", „Trainica", „Steaua electrică Fieni" etc. întreceri sportive la discipline accesibile elementului feminin : volei, handbal, baschet, tenis de masă, atletism, gimnastică ș.a. ;

— fiecare asociație sportivă sătească va organiza anual cel puțin trei acțiuni de amploare (serbări cimpenești, duminici cultural-sportive, manifestări specifice satului românesc) ;

— se va organiza „Cupa C.A.P." la cel puțin trei ramuri sportive, cu etape pe cooperative și intercooperative, care se vor încheia cu prilejul „Zilei recoltei" ;

— CJEFS, în colaborare cu Consiliul județean al sindicatelor și Consiliul județean al Organizației pionierilor, va urmări realizarea planului de dezvoltare în perspectivă a activității de performanță, pentru ca în anul 1973 numărul grupelor de copii să ajungă la 123, al celor de juniori la 84, al secțiilor afiliate la 255, al sportivilor legitimați la 4600, iar al sportivilor clasificați la 3600 :

— se vor lua măsuri de angrenare, precum și de instruire a unor noi cadre specializate în pregătirea sportivilor din diferite discipline ;

— consiliile locale pentru educație fizică și sport, asociațiile sportive, se vor îngriji ca sportivii să participe efectiv la procesul de producție și să devină exemple în muncă ;

— Inspectoratul școlar județean, în colaborare cu Comitetul județean UTC, cu sprijinul consiliilor populare, va lua măsuri ca în anul 1973 toate școlile să-și amenajeze terenuri simple, sectoare pentru atletism și porticuri de gimnastică.

5, 4, 3, 2, 1, 0 — START...

IN COSMOSUL MICRORACHETELOR

Rachetomodelismul, o disciplină sportivă tînără, în plină... lansare, și-a cucerit în județul Dîmbovița numeroși adepți, în majoritate puștani aflați la vîrsta cravatelor roșii. Machetele lor sînt de-o schioapă, cosmodromurile — de dimensiunile unei planșete de desen, iar parașutele de recuperare nu depășesc suprafața unei... batiste, dar acești viitori constructori ai navelor spațiale își fac acum ucenicia în astronautică cu deplină seriozitate și pasiune, cu interesul și migala adevăraților ingineri. Iar performanțele lor, obținute cu cilindrele zburătoare, confecționate din lemn de balsa, hîrtie și cîteva foițe de aluminiu, au depășit de mult granițele județului (și chiar ale țării !), mărturie stînd numeroasele recorduri pe care le dețin.

Trei dintre orașele județului au secții de rachetomodelism : **Tîrgoviște, Pucioasa** și **Titu**, dar noi ne vom opri în acest material asupra celei mai reprezentative, sugestiv intitulată **„Societatea tehnico-științifică a elevilor Liceului 2 Tîrgoviște"**.

Totul a pornit, aici, de la pasiunea și inițiativa tînărului profesor de fizică **Radu N. Ion**, maestru emerit al sportului la aeromodelism, unul dintre pionierii acestui sport din țara noastră. Profesorul a început prin a trezi curiozitatea elevilor săi cu expuneri referitoare la activitatea de cucerire a cosmosului, desfășurată în lumea întreagă, la rachetele care au plasat pe orbită navele spațiale sovietice și americane. Apoi, cu timpul, descrierea mecanismelor care propulsează rachetele, amănunte din viața cosmonauților și cîteva „secrete" din meseria constructorilor au făcut ca numărul elevilor pasionați de astronautică să crească vertiginos, ivindu-se astfel posibilitatea înființării „Societății tehnico-științifice" a liceului.

O dată făcut acest pas, rachetomodeliștii tîrgovișteni au început să se prezinte la concursuri, obținînd cîteva recorduri republicane, care i-au plasat pe orbita... competițională internă. Firește, munca lor de inovație a continuat tot mai spornic, alte și alte modele cucerind performanțe remarcabile și aprecieri din partea federației de specialitate.

Rachetomodelismul din Tîrgoviște obține an de an tot mai multe succese, iar realizatorii lor sînt elevi în primii ani de școală. Iată cîțiva dintre ei, gata de start, cu micromodelele lucrate cu atîta migală

Cea mai frumoasă și mai recentă realizare a societății este, însă, înființarea unei reviste extrem de interesante, intitulată „Astronautica". Avînd meritul de a fi prima publicație de acest gen din țară și a doua din lume (!), revista rachetomodeliștilor tîrgovișteni captează cititorul prin bogăția de date privind activitatea astronautică din lume și, bineînțeles, prin numeroasele probleme de construcție a micromodelelor zburătoare. Într-unul din numerele apărute anul acesta am găsit salutul adresat revistei de către cosmonautul sovietic **Evgheni Krunov**, iar alături de el un articol referitor la Conferința europeană „Tinerii și cosmosul". În care Societatea astronautică tîrgovișteană s-a aflat în centrul atenției.

În sfîrșit, pentru a stimula și noi activitatea viitoare în direcția sportului îndrăgit de elevii Liceului 2 Tîrgoviște, notăm cîteva dintre numele pasionaților rachetomodeliști : **Longin Diaconescu, Lucian Pietriș, Ștefan Stanciu, Constantin Dincă, Ștefan Scărlătescu, Nicolae Dobrescu, Costin Onca.**

DIN JURNALUL UNUI PREȘEDINTE DE CONSILIU SPORTIV JUDEȚEAN

Camera de lucru a unui președinte de C.J.E.F.S. arată, cam în toate părțile, la fel : o masă lungă, înconjurată de 6—8 scaune, o vitrină încărcată cu diplome, cupe și fanioane, un birou pe care zbîrnîie aproape continuu telefonul și pereții „tapisați" cu planificări, obiective, situații și grafice ale sportului din județ. Un singur lucru nu este comun tuturor încăperilor în care lucrează președinții de C.J.E.F.S. — prezența steagului de fruntaș în întrecerea dintre consiliile județene pentru educație fizică și sport. Or, aici, la Tîrgoviște, în biroul profesorului PAUL OLTEI, există două asemenea steaguri, cucerite în întrecerea din grupa a II-a.

Profesorul Oltei nu se falește, însă, niciodată cu ele, ci spune întotdeauna — mai în glumă, mai în serios — că dîmbovițenii au dreptul să se mîndrească cu rezultatele lor numai atunci cînd vor fi cîștigat ...zece asemenea steaguri de fruntași ! Și pentru că îl cunoaștem pe acest președinte de C.J.E.F.S. încă de acum 3—4 ani, pentru că știam multe amănunte despre pasiunea sa, despre sufletul pe care-l pune în realizarea fiecărei probleme, l-am rugat să răsfoiască împreună cu noi jurnalul său de lucru...

Pe prima filă a caietului am găsit scris, cu litere mărunte și ordonate, obiectivul nr. 1 al anului : **„Angrenarea salariaților de la Platforma industrială în practicarea sportului"**. Dedesubt, aceeași mînă așternuse în dreptul cîtorva tinițe măsurile care trebuiesc luate : **numirea unor instructori voluntari, alcătuirea calendarului competițional, înființarea unor asociații sportive etc.**

Mult mai încolo, peste aproape 100 de pagini, aveam să găsim scris că acest obiectiv a fost **REZOLVAT**, iar într-o paranteză alăturată mențiunea : **sprijin excelent din partea secției sport a Consiliului județean al sindicatelor...** Trecuseră abia 60 de zile...

O altă pagină care ne-a atras atenția este cea din 13 iulie 1972, din care redăm o frază edificatoare : **„Mîine va fi înființat primul club sportiv din județul nostru. Este cea mai mare bucurie a mea de cînd sînt președinte al C.J.E.F.S...!"**

În mod special am căutat însemnările făcute pe 9 iulie, atunci cînd divizionara C de fotbal Flacăra Moreni a ratat promovarea în divizia B. Iată ce a scris profesorul Oltei în acea duminică : **„...Băieții din Moreni au plîns azi fiindcă n-au reușit să intre în „B". Sînt și eu tare necăjit ; îmi pare rău pentru ei și mă gîndesc că acesta va fi poate singurul obiectiv neîmplinit pe anul în curs. Ce e de făcut ? Bineînțeles că ei vor trebui să reușească anul viitor !"**

O filă interesantă prin conținutul ei ne-a făcut să zăbovim alte cîteva minute deasupra jurnalului, notîndu-ne un pasaj : **„Azi s-a disputat cea de a IV-a ediție a „Cupei Chindia" la orientare turistică. Deși a plouat continuu, concursul a fost foarte reușit, iar organizarea perfectă. Din nou au învins bucureștenii, dar fetele și băieții noștri s-au comportat foarte bine. Trebuie să mărim numărul de secții profilate pe acest sport !"**

În fine, caietul ne-a oferit, undeva, pe la jumătatea sa (dar intenționat trecem la sfîrșit acest lucru) o surpriză plăcută care ne viza direct... **„În ziarul „Sportul" au început să fie publicate pagini dedicate fiecărui județ. Toate sînt interesante și frumoase. Oare a noastră va fi la fel de reușită ?!**

Am închis atunci jurnalul profesorului Paul Oltei, președintele C.J.E.F.S. Dîmbovița, și poate că vom mai ajunge să ne uităm în el peste cîtva timp. Atunci vom căuta cele scrise în ziua apariției paginii dedicate județului Dîmbovița...

CARNET SĂTESC

• Iubitorii sportului de la sate au la dispoziție 70 de asociații sportive, 78 de cercuri sportive și 280 de instructori voluntari.

• Pe întregul județ, calendarul competițional cuprinde anual 10 întreceri de anvergură, dintre care cele mai reprezentative sînt „Cupa Recoltei" (fotbal, handbal, oină, popice, șah, trîntă, tenis de masă, atletism, ciclism), „Cupa Dîmbovița" la volei și „Cupa Mecanizatorului" (trîntă, haltere populare, tenis de masă și șah).

• La competițiile sportive cu caracter de masă, organizate anul acesta, au participat pînă acum 69 echipe de fotbal, 36 de volei, 39 de handbal și 9 de oină.

• Experimental, a fost organizată prima ediție a campionatului județean de oină, rezervat asociațiilor sportive sătești. Numărul mare de echipe înscrise în competiție (29) va încuraja pe organizatori să dea competiției un caracter permanent.

• Tot experimental (și tot cu rezultate foarte bune) este în curs de desfășurare primul campionat județean de fotbal feminin, la care participă 8 echipe Din rîndul lor s-au remarcat formațiile din Gura Ocniței, Gura Suții, Răcari, Șelaru și Valea Lungă.

• Concursul pentru cea mai frumoasă bază sportivă din mediul sătesc a dus la amenajarea unui șir de adevărate mini-stadioane. Din rîndul cîștigătoarelor locului întîi în această întrecere, de-a lungul anilor, am reținut comunele Dragomirești, Valea Mare, Odobești, Valea Lungă, Tătărani și Nucet.

• Iată și cîteva nume ale activiștilor sportivi care au obținut rezultate remarcabile : prof. Elena Costache (com. Cornești), prof. Ion Bănaru (com. Vîrfuri), învățătorul Iliuță Dinu (com. Valea Mare), prof. Nicolae Dinu (com. Potlogi).

• După fotbal, cel mai îndrăgit sport care se practică la sate este handbalul. Interesant e, însă, de subliniat faptul că din totalul formațiilor care activează în campionatele județene, cel mai mare număr îl reprezintă cele feminine. Iată în fotografia de mai sus echipa comunei Glodeni, cîștigătoare a titlului de campioană județeană sătească în mai multe ediții.

• *Învățătorul pensionar Ion Georgescu, președintele asociației sportive din comuna Văcărești, a cumpărat din banii săi, de-a lungul anilor, 24 de mingi destinate sportivilor asociației.*

• Președintele asociației sportive din comuna Volnești este tîmplarul Ion Mirită. Dacă treceți vreodată prin aceste locuri, să vă aruncați o privire asupra porților de handbal și fotbal sau asupra panourilor de baschet. Veți vedea ce înseamnă măiestria în meseria de tîmplar !

• Soții Aurelia și Dumitru Diaconescu din Pucioasa alcătuiesc cea mai... simetrică familie sportivă din județ. Amîndoi sînt profesori la secția de aeromodelism a Casei pionierilor din localitate, amîndoi dețin recorduri republicane la micromodele și amîndoi sînt maeștri ai sportului !

CALEIDOSCOP

• *Tînăra profesoară de educație fizică Maria Badea s-a făcut cunoscută printr-o inițiativă puțin obișnuită : locuind în comuna Produlești și căutînd să ajute cît mai mult activitatea sportivă de aici, și-a amenajat în curtea casei primul... teren de sport din comună, punîndu-l la dispoziția echipei masculine de volei. Rezultatele n-au întîrziat să apară, voleibaliștii din Produlești clasîndu-se pe locul IV în finala pe țară a „Cupei tineretului de la sate" !*

• *Fabrica de textile „Bucegi" din Pucioasa are una dintre cele mai elegante baze sportive din județ : stadion cu teren de fotbal și pistă de atletism, terenuri de baschet, handbal și volei, popicărie cu două piste, o scenă în aer liber pentru manifestările culturale din cadrul serbărilor cîmpenești organizate aici. Toate acestea au fost făurite prin munca patriotică a salariatelor întreprinderii, mari iubitoare ale sportului. Iar vecinii lor nu glumesc spunînd că numai hărnicia femeilor putea da naștere unei baze sportive atît de frumoase !*

ȘTIAȚI CĂ...

...La Tîrgoviște se va construi o modernă sală de sport cu o capacitate de 1 000 locuri ?

...La Teiuș va fi amenajat un stadion în perimetrul căruia vor figura, alături de gazonul de fotbal și pista de atletism, terenuri de volei, baschet, handbal, tenis, o popicărie și, probabil, un bazin de înot ?

...Un bazin acoperit va fi dat în folosință în orașul Tîrgoviște ? El va fi amplasat în cadrul complexului sportiv Petrolul.

...În județul Dîmbovița a fost organizat primul campionat (neoficial) de minivolei, la care au participat 22 de echipe din toată țara, însumînd peste 200 de tineri voleibaliști ? Cu acest prilej a fost făcut și un film de specialitate.

...O altă competiție inedită organizată de C.J.E.F.S. Dîmbovița, în colaborare cu Consiliul județean al sindicatelor, este „Spartachiada sindicatelor", care prevede întreceri de atletism, fotbal, handbal, popice, oină, volei și șah ? Această întrecere, cu faze preliminare pe instituții și întreprinderi, este în momentul de față una dintre cele mai îndrăgite competiții.

...Fotbalul dimbovițean are patru reprezentante în Divizia C : Flacăra Moreni, Petrolul Tîrgoviște, Chimia Găești și Metalul Mija ? După eșecul fotbaliștilor din Moreni în barajul pentru Divizia B, desfășurat anul acesta, microbiștii susțin că, la următorul baraj se vor prezenta... toate patru divizionarele C din județ și toate vor promova.

TINEREȚEA UNUI PROFESOR SEXAGENAR

Pe profesorul Anatolie Erhan l-am cunoscut într-una din zilele ploioase ale verii. Cînd am plecat din Tîrgoviște spre Pucioasa nici măcar nu aveam certitudinea că-l vom găsi. Era vară, era vacanță și, în plus, ploua într-una. Nici „nea Tolea" nu știa că venim, că-i vom răscoli amintirile și-i vom răsfoi albumele cu fotografii, dar nici noi nu ne așteptam să găsim, în persoana directorului adjunct al Liceului din Pucioasa, un bărbat viguros, cu o statură atletică și o ținută de invidiat. Știam doar că are 61 de ani și că este considerat drept cel mai bun profesor de educație fizică din județ.

Surpriza a existat, deci, de ambele părți, așa că iată-ne în fața aprecialului dascăl, notîndu-ne cîteva din amintirile sale.

„...M-am stabilit în Pucioasa acum 28 de ani. Mi-a plăcut așezarea orașului, apropierea munților, dar, cel mai mult, m-a atras existența unui teren de tenis! Eram profesor de educație fizică, absolvent al I.E.F.S. (așa se numea primul institut de educație fizică din țara noastră — n.n.) coleg de generație cu Camil Mortun. Aveam de gînd să fac aici un mic paradis al sportului, să-mi cresc elevii în strînsă prietenie cu exercițiul fizic, să-i fac chiar... discipolii lui ! Și timpul a trecut. Pornisem practic de la zero, am cîștigat întîi cîteva echipe de fotbal și cîțiva atleți, iar cu vremea handbalul a cucerit și el tot mai mulți adepți. Au urmat baschetul, voleiul, tenisul, alpinismul și turismul ; în fine, am căutat să popularizez majoritatea disciplinelor sportive, deși handbalul se bucurase de cea mai mare „priză".

După toate acestea, am început să muncim la amenajarea bazelor sportive și, încet, încet, terenurile școlii au devenit la fel de frumoase ca și stadionul orașului — construit între timp —, iar localnicii, iubitori de sport, se așezau cu plăcere în tribunele noastre pentru a urmări numeroase întreceri programate aproape zilnic !

...Din Pucioasa au plecat, de-a lungul anilor, o sumedenie de sportivi care și-au făcut ucenicia pe terenurile liceului nostru, dar ce satisfacție poate fi mai mare pentru un profesor de educație fizică decît aceea că 27 dintre elevii săi sînt astăzi absolvenți ai I.E.F.S., ducînd mai departe o pasiune sădită de mine în inima lor încă din copilărie ! Doi dintre ei — soții Paula și Lorin Abramescu — îmi sînt chiar colegi și mă bucur de fiecare succes al lor la fel ca pentru o realizare a mea..."

În ochii lui „nea Tolea" am surprins o lacrimă duioasă și am căutat să ne facem că n-o vedem, alunecînd cu privirea, peste umerii săi largi, spre fereastră. Afară se zăreau lucitoarele dreptunghiuri de bitum, pe care se întrețin marcajele albe ale terenurilor de volei, baschet și handbal, date în folosință cu puțin timp în urmă. Plasele coșurilor de baschet se legănau bicuite de ploaie, iar de biroul sexagenarului profesor de educație fizică o vedere trimisă recent din Timișoara era semnată „Bogdana Diaconescu, fosta dumneavoastră eleva".

Pagină realizată de
Horia ALEXANDRESCU,
cu concursul corespondentului județean
Mișu AVANU

RUGBY

AZI, TRIAL AL LOTULUI

Intre 2 și 22 octombrie, reprezentativa de rugby a României va întreprinde un turneu în Anglia și Irlanda. În vederea jocurilor ce urmează a le susține, antrenorii Al. Teofilovici, T. Rădulescu și R. Demian au convocat 36 de jucători care vor participa azi, de la ora 16,30, pe unul din terenurile de la Stadionul „23 August" la o partidă de verificare. Iată lotul selecționabililor : Dinu, Drăgulescu, Baciu, Țurlea, Popovici, Iorgulescu, Ortelecan, Atanasiu, Postolache, Ionescu, Dumitru, I. Constantin, Fugigi, Pop, Gh. Răscanu, Vollman, Tătucu, Roman, Drăgănescu, Bărgăunaș, Neagu, D. Răscanu, Țața, Damaschin, Marica, Hariton, Nicolescu, Nica, Dragomirescu, Pavlovici, Motrescu, C. Constantin, Suciu, Durbac, Bucoș, Burghelea.

S-AU ÎNCHEIAT SEMIFINALELE CAMPIONATULUI FEMININ DE ȘAH

La sfîrșitul săptămînii trecute, s-au încheiat întrecerile semifinalelor campionatului național individual feminin pe anul în curs. Lupta pentru primele trei locuri, care asigurau participarea în finală, a fost foarte dîrză și pasionantă, iar rezultatele surpriză nu au lipsit. Astfel, la Piatra Neamț tînăra Viorica Ilie (Petrolul Ploiești) — în vîrstă de 12 ani ! — cîștigă grupa înaintea maestrei internaționale Rodica Reicher. De asemenea, s-au mai calificat în finală junioarele Mariana Băloianu și Daniela Nicola. Mai remarcăm debutul în finală a lui Zari Karibian.

Iată clasamentele finale, înregistrate în cele patru grupe :

BUCUREȘTI : Elena Rădulescu (I.T.B.) 10, **Zari Karibian** (I.P.G.G.) **Mariana Băloianu** (Politehnica) și **Ioana Miroslav** (A.S.E.) 9, Veturia Sinu 7, Elena Rădăcină 6½, Mariana Duminică și Ana Apostolescu 6, Stana Nicolici 4, Rodica Vizdei 3½, Felicia Mihai și Doina Negroi 3, Raluca Grander 2 puncte (14 participante).

PIATRA NEAMȚ : Viorica Ilie (Petrolul Ploiești) 7½, **Rodica Reicher** (Electronica Buc.) 7, **Daniela Nicola** (Petrolul Ploiești) și **Clara Boroș** (Mureșul Tg. Mureș), 6½, Aurelia Solomonovici 6, Dorina Horotan 4½, Magda Boroș 3, Aguriță Ceaușu 2½, Lucia Leile 1½, Didina Săndu 0 (10 participante).

BRAȘOV : Margareta Teodorescu (I.T.C.) 8, **Virginia Steroiu** (Recolta Buc.) 5½, **Anca Gheorghe** (C.S.U. Brașov) și **Ligia Jicman** (Medicina Timișoara) 5, Mihaela Tuță 4, Georgeta Ionescu 3, Rozalia Bokis 2½, Monica Jicman și Marta Bîrlanu 1½ (9 participante).

ORADEA : Renée Fărcaș (Crișul Oradea), **Margareta Juncu** (C.S.M Cluj) și **Vera Zsigmond** (I.C.P.A. Buc.) 8½, Magda Brînzaș 7, Luminița Cîrmaciu 6½, Voichița Călinescu 5, Clara Ferencz 4½, Elisabeta Szabo 4, Ioana Uglea 2½, Renee Fărcaș II 2, Florica Petre 1, (12 participante).

Maestrele internaționale Elisabeta Polihroniade (campioana țării), Alexandra Nicolau, Gertrude Baumstark și Suzana Makai sînt calificate direct în finală.

T. NICOARĂ

IULIUS ARMAȘ CAMPION DE JUNIORI

Între 6—12 septembrie, în Sala I.T.B. s-a disputat meciul de baraj pentru titlul de campion republican pentru juniori între primii trei clasați în finală.

La capătul unei lupte dîrze victoria a revenit lui **Iulius Armaș** (Constructorul București) cu 2½ puncte, care cucerește titlul de campion pentru a doua oară. Pe locul doi s-a situat **Horia Astman** (I.P.C. București), fostul campion, cu 2 puncte, iar pe locul trei **Marian Miluț** (Universitatea Craiova) 1½ puncte.

BASCHET

APROPIEREA COMPETIȚIILOR SE FACE TOT MAI MULT SIMȚITĂ

Apropierea începerii campionatelor republicane de baschet, precum și a participării echipelor românești la C.C.E. și la Cupa cupelor, determină o amplificare a activității de pregătire a celor mai bune formații din țara noastră.

Campiona feminină, Rapid, care nu va beneficia, pînă după campionatul european din Bulgaria, de aportul antrenorului emerit Sigismund Ferencz și al jucătoarelor Gabriela Nicola și Doina Prăzaru, se antrenează, în aceste zile, sub îndrumarea maestrei sportului Anca Racoviță. La pregătiri, găzduite de sala Giulești și de pista de atletism a stadionului, iau parte Dorina Suliman, Ștefania Basarabia, Luiza Tai, Elena Nicolae, Marta Böhn, Mioara Găescu, Doina Buga (deși nu este complet refăcută după accidentul suferit în primăvară), Elisabeta și Ecaterina Pajtek (transferate de la Constructorul Arad) și, bineînțeles, Anca Racoviță.

FUZIONARE ÎNTRE A. S. ARMATA ȘI UNIVERSITATEA CLUJ

După tratative îndelungate, s-a reușit fuzionarea dintre divizionara A A. S. Armata și divizionara B Universitatea Cluj. Noua echipă va evolua, din toamna acestui an, în divizia A sub denumirea Universitatea și sub îndrumarea antrenorului Nicolae Martin. În ediția 1972—1973 a diviziei A, Universitatea Cluj va folosi următorul lot (între paranteze, echipele din care provin) : Floarea Trandafir—Anca, Ildiko Sipos, Enikö Taar, Olimpia Neța, Agneta Farkas, Ana Mutiu, Gabriela Vanea, Maria Petrescu (toate de la A.S.A.), Cecilia Călinescu (Universitatea), Elisabeta Müller (Liceul „Bolyai" Tg. Mureș), Lucia Lazăr, Ileana Petrușca (Școala sportivă Satu Mare), Enikö Farkaș (Voința Tg. Mureș), Sanda Pop (Școala sportivă Zalău).

TURNEU INTERNAȚIONAL LA TIMIȘOARA

De joi pînă duminică, se dispută, în sala Olimpia din Timișoara, un turneu internațional la care iau parte formațiile Universitatea Cluj, Universitatea Timișoara, Voința Timișoara și selecționata orașului Skoplje.

ÎNCEPE CAMPIONATUL ȘCOLARILOR ȘI JUNIORILOR

Duminică iau startul, în ediția 1972—1973 a campionatului republican al elevilor și juniorilor, cele 96 de echipe (48 de fete, 48 de băieți, împărțite în cîte opt serii a șase formații) participante la competiție. Primul tur se va disputa, în aer liber, pînă la 22 octombrie, urmînd ca următoarele două să aibă loc, în sală, între 28 ianuarie — 25 februarie 1973 (etape săptămînale) și între 4 și 8 aprilie (sub formă de turnee). Turneele finale se vor desfășura la Brașov, între 15 și 19 aprilie.

CICLISM

NOI ÎNTRECERI „ÎN „CUPA ORAȘELOR"

Etapa a VII-a a Cupei Orașelor se va desfășura, conform prevederilor calendarului competițional, în zilele de 23 și 24 septembrie, în București. În prima zi, de la ora 16, concurenții vor acoperi 70 km pe șoseaua București-Ploiești (varianta Buftea), iar în ziua a doua, duminică, de la ora 16, se vor întrece pe circuitul din str. Cîmpina.

Antrenament de conducere a mingii. Exersează componenții echipei Liceului „Bolyai" din Tg. Mureș (sub îndrumarea prof. A. Madaras), participantă la divizia elevilor și juniorilor

Foto : Dragoș NEAGU

ASPIRAȚII ȘI PERSPECTIVE ALE SPORTULUI TULCEAN

Vestită pentru promoțiile de campioni ai caiacului și canoei pe care le-a dat sportului românesc, pentru flotile de aur care a pornit de aici, Tulcea — poarta Deltei — se lansează cu aspirații, ambiții și perspective noi pe harta sportului românesc.

În dorința de a afla amănunte despre planurile care se înfăptuiesc aici, ne-am adresat tovarășului **Ion Olaru**, președintele C.J.E.F.S. Tulcea.

— Precizați-ne, mai întîi, actualele direcții ale activității practice pe care și-o propun cadrele de specialitate din județ...

— Obiectivele principale ale sportului tulcean sînt cuprinse într-un plan de măsuri pe cinci ani, care înglobează principalele sarcini legate de activitatea sportivă de masă și de performanță din județul nostru. Cum era normal, ponderea principală revine muncii cu copiii și juniorii. Din mijlocul lor se nasc viitori performeri.

Urmînd această cale, de valorificare și afirmare a tinerelor talente, am înființat centre de inițiere și perfecționare pe lîngă majoritatea liceelor și școlilor generale din județ. În această acțiune de atragere spre terenul de sport a celor mai apți și mai dotați tineri sau copii, am primit un sprijin substanțial din partea Inspectoratului județean școlar și a Comitetului județean U.T.C.

— Care sînt aceste centre și cum sînt dotate ?

— Voi începe cu caiacul-canoea, „specialitatea casei", baza afirmării sportului tulcean. Ele sînt în număr de 11 și dispun de toate cele necesare. Au luat ființă centre la Jurilovca, Mahmudia, Sarichioi, Murighioi, Sf. Gheorghe, Mila 23, Crișan, Chilia, Caraorman și două la Tulcea (Liceul agricol și Școala M.A.I.A.A.). De aici se selecționează elementele valoroase pentru promovarea în echipele „Pescarul" Tulcea și „Răsăritul" Sulina. Urmează, apoi, centrele de inițiere în tainele „sportului rege", mă gîndesc la fotbal, bineînțeles, în număr de cinci la Tulcea, Măcin, Sarichioi, Baia și Babadag. Mulți „puști" se și visează în proaspăta divizionară B, „Delta", acum sărăcită aproape total de elementele din județ. Voleiul ocupă și el un loc însemnat în activitatea noastră mai ales de cînd echipa masculină (Delta) a reușit să promoveze în divizia B. Astfel, la Sulina, Măcin, Isaccea și Tulcea (Liceul pedagogic și Liceul „Spiru Haret") au luat ființă centre care își propun să lanseze elementele de perspectivă. Nu sînt uitate nici halterele, culturismul, luptele și minibaschetul. Liceul agricol și Școala M.A.I.A.A. din Tulcea vor avea, probabil, un cuvînt de spus în aceste discipline mult îndrăgite de tineretul tulcean. Un ultim amănunt : vara aceasta au fost organizate, în vacanța elevilor, centru de inițiere la înot și atletism la Sulina, Tulcea, Sarichioi și Isaccea.

— Unde își desfășoară activitatea toate aceste centre ?

— Fără să fie încă ideală, baza sportivă materială a județului se află în plină dezvoltare, ceea ce vine în întîmpinarea intențiilor noastre de a generaliza acțiunea de inițiere. Concursul organizat în această vară, sub lozinca „Cea mai frumoasă bază sportivă amenajată prin resurse proprii" a avut darul să îmbogățească în mod considerabil baza materială a județului. Dispunem la această oră, potrivit unei statistici, de 80 terenuri de handbal, 95 de volei, 107 sectoare de sărituri și 55 de gimnastică. Concursul la care ne-am referit (și care s-a încheiat la 15 septembrie, o dată cu începerea cursurilor școlare), a scos în evidență munca susținută pentru amenajarea de baze sportive simple a tinerilor din Isaccea, Cataloi, Murighiol și Agighiol.

— În încheiere, am dori să înfățișați unele rezultate mai remarcabile obținute de sportivii tulceni în competițiile sezonului oficial 1971—1972 ?

— În primul rînd se situează promovarea echipei de fotbal „Delta" în eșalonul secund al soccerului românesc. Apoi, o altă promovare într-o divizie secundă, la volei masculin, a echipei cu același nume. Minibaschetbaliștii au reușit performanța de a ocupa locul II în „Cupa federației", desfășurată recent la Pitești. Echipa de volei a liceului „Spiru Haret" a promovat în divizia școlară, iar echipa liceului din Măcin s-a clasat pe locul II la faza de zonă. Caiacul-canoea, sportul nostru tradițional, a dat țării doi campioni europeni de juniori în persoana **Mariei Cozma** și a lui **Ivan Lisov** și doi vicecampioni, pe **Chirilă Simion** și **Vasile Diba**.

Am încheiat aici o discuție agreabilă, care se putea lungi cît de mult. Tulcea își redimensionează posibilitățile și renunță, în mod deliberat, la rolul de „monocultură" în sportul românesc, la misiunea oarecum ingrată de a da doar „materie primă" pentru caiac și canoe. Fără îndoială, aceste discipline vor rămîne prioritare, prin forța împrejurărilor, a condițiilor naturale existente și a elementului uman abundent. Dar — alături de ele — alte ramuri de sport sînt acum pe punctul de a depăși stadiul mugurilor.

Pavel PEANĂ, corespondent

fotbal

NORMELE DE CONTROL – UN SPRIJIN DE MAXIMĂ IMPORTANȚĂ ÎN ACTIVITATEA ANTRENORILOR

În acest an competițional, spre deosebire de anul trecut, în care testul Cooper (cu toate reticențele unora) și-a dovedit utilitatea, Federația Română de Fotbal — prin Colegiul central de antrenori, în dorința de a organiza pe plan superior procesul instructiv-educativ — a stabilit un nou sistem de norme de control.

De ce sînt necesare aceste norme de control ?

Pentru ca energia cheltuită în prezent de un sportiv în timpul pregătirii pentru jocuri să nu se piardă în gol, **antrenorul trebuie să-și reprezinte cît mai concret particularitățile individuale ale jucătorilor săi,** într-o expresie cantitativă obiectivă perfect precizată, în așa fel încît exercițiile selecționate pentru el să aibă efectul necesar. Reprezentarea generală, chiar a unui antrenor experimentat, despre un jucător nu-i permite, deseori, să răspundă precis la întrebarea ce **trebuie făcut într-un caz sau altul.**

Sînt necesare cunoștințe precise, mijloace concrete pentru a obține rezultatul scontat. Acest lucru se poate realiza numai în cazul cînd antrenorul își va însuși datele care reflectă starea de fapt a jucătorului, nu numai după datele sale fizice și fiziologice, avînd posibilitatea să aprecieze și mișcările lui pe plan dinamic, pe planul determinării și dezvoltării eforturilor sale în timp.

Normele de control nu trebuie să constituie un scop în sine, o obligație în plus, ci **trebuie legate întotdeauna de metodele fiziologice de cercetare,** de datele diagnosticului funcțional, deoarece obiectul de cercetare rămîne omul-jucătorul. Prin aceste norme s-au pus la îndemîna antrenorilor, în colaborare directă cu medicii echipelor, posibilitatea de testare a mai multor factori :

— Forța în regim de rezistență și capacitatea de adaptare la efort a aparatului respirator și circulator ;

— Viteza în condiții de rezistență cu schimbări bruște de direcție;

— Precizia în condiții de efort și cu limită de timp :

— Rezistența generală (test Cooper) ;

Ce se urmărește prin aceste norme de control ?

— Să se stabilească dacă jucătorul respectiv îndeplinește sau nu condițiile minimale cerute de Colegiul central de antrenori ;

— Să se determine valoarea calităților și pregătirii sale în echipă (implicit diferența dintre jucătorul fruntaș și unul de la tineret-rezerve) ;

Ponderea acestor norme este diferită, dar toate sînt supuse valabilității în funcție de criteriul fotbalistic.

Din studierea tabelelor trimise recent de echipele noastre divizionare A cu normele date pe luna august, se pot desprinde unele concluzii importante :

— Majoritatea echipelor au dat normele **fără ca medicul să participe** și să coroboreze datele exprimate cifric cu datele fiziologice (puls-tensiune) ;

— Norma cu conținut fizic-tehnic este tratată superficial de majoritatea jucătorilor (și chiar de unii antrenori), **ei fiind preocupați de obținerea normei de timp și mai puțin de precizia în execuții.** Trebuie să atragem atenția antrenorilor că această normă de control, care pare simplă la prima vedere, a fost pusă intenționat după proba de rezistență în regim de viteză, ca să poată arăta cît de mult este influențată precizia în execuție de efortul depus ;

— Interpretînd datele de la norma de rezistență în regim de viteză (3x30 m) cu datele de la testul Cooper se observă că majoritatea echipelor s-au axat în perioada pregătitoare mai mult pe dezvoltarea rezistenței în regim de viteză și mai puțin pe rezistența generală, ceea ce nu este rău ;

— Și la proba de circuit apar diferențe mari de timp, ca urmare, după părerea noastră, a felului superficial de executare a exercițiilor, atît sub aspectul corectitudinii, cît și al amplitudinii mișcărilor, tendința fiind aceeași — obținerea timpului. Acest aspect nu duce decît la vicierea imaginii asupra posibilităților reale ale jucătorilor și deci nu poate constitui un criteriu pentru orientarea pregătirii viitoare a jucătorului.

Proba de rezistență în regim de viteză cu schimbarea direcției (3x30 m). Din datele culese, apar diferențele surprinzătoare de timp (10,7—11.1 la Tg. Mureș — la jucătorul Fazekas, în comparație cu jucătorul Györfi, de la Steagul roșu, care este de asemenea jucător de viteză și care parcurge aceeași distanță în timpul de 12,2—12,4). Asemenea exemple mai sînt și nu puține la număr. Trebuie să atenționăm că este obligatoriu a se respecta unghiul de 45° în schimbarea direcției de alergare, pentru a nu se altera timpul de parcurgere a distanței. Credem, de asemenea, că este cazul să se acorde toată atenția atît calității cronometrelor, cît și corectitudinii mînuirii acestora.

Se atrage atenția secțiilor de fotbal să acorde o atenție deosebită dării acestor norme în lunile ce urmează, ținînd cont de starea de oboseală fizică a jucătorilor și de starea psihică a echipei.

Chiar dacă aprecierea performanței actuale a fotbalistului este uneori grea și poate fi influențată de greșeala subiectivității, considerăm că normele de control, ale căror rezultate pot fi ușor analizate statistic — ca un mijloc elocvent de comparație între rezultatele explorării funcționale și performanța propriu-zisă — nu trebuie să lipsească din diagnosticul medicului sportiv în colaborarea directă cu antrenorul.

Robert COSMOC
antrenor federal

MECIURILE RAPID – STEAUA ȘI STEAGUL ROȘU – U.T.A. SE VOR DISPUTA SÎMBĂTĂ

Deoarece echipele Rapid și U.T.A. vor susține săptămîna viitoare partidele retur din competițiile europene, Federația română de fotbal a stabilit ca meciurile Rapid—Steaua și Steagul roșu — U.T.A. din etapa a IV-a a campionatului diviziei A, să se dispute sîmbătă după-amiază.

Partida Rapid — Steaua va avea loc pe stadionul 23 August, cu începere de la ora 18,30.

„CUPA CARMEN" LA FOTBAL FEMININ

Cu prilejul celei de a 35-a aniversări de la înființare, asociația sportivă Flacăra roșie București organizează o competiție de fotbal feminin dotată cu „Cupa Carmen". La startul acestei competiții iau parte cele mai bune 14 formații din Municipiul București, în frunte cu prima campioană a Capitalei — Venus. Iată echipele care se vor întrece timp de o lună (pe stadionul Flacăra Roșie), pentru cîștigarea frumosului trofeu pus în joc : Venus, Unirea Tricolor, Rapid, Carmen, Doina, Minerva, Voința, Diana, Miorița, Dacia, Luceafărul, Juventus, Speranța, Băneasa.

AGENDĂ BUCUREȘTEANĂ

SÎMBĂTĂ 23 SEPTEMBRIE

Stadionul 23 August, ora 16,30 : Rapid — Steaua (tineret-rezerve) ; ora 18,30 : Rapid — Steaua (Divizia A).

DUMINICĂ 24 SEPTEMBRIE

Stadionul Republicii, ora 14 : Sportul studențesc — Dinamo (Divizia A) ;

Stadionul Politehnica, ora 10 : Sportul studențesc — Dinamo (tineret-rezerve) ;

Stadionul Metalul, ora 11 : Metalul — Dunărea Giurgiu (Divizia B) ;

Stadionul Dinamo, ora 11 : Dinamo Obor — Sirena (Divizia C) ;

Terenul Flacăra, ora 11 : Flacăra roșie — Sportul Clorogîrla (Divizia C) ;

Terenul Autobuzul, ora 11 : Autobuzul — Voința (Divizia C) ;

Terenul Electronica, ora 11 : Electronica Obor — Celuloza Călărași (Divizia C) ;

Terenul Laromet, ora 11 : Laromet — Unirea Tricolor (Divizia C).

PRIMA PARTIDĂ A REPREZENTATIVEI

(Urmare din pag. 1)

replica echipei României, numai patru — Saviomaa, Ranta, Heikkila și Toivola) se vor afla în teren în meciul de miercuri seara. În mod normal, ar mai fi trebuit să fie și al cincilea, căpitanul echipei, Soumalainen, dar el a devenit în ultimul moment indisponibil. Astfel că este foarte probabilă absența sa în meciul la care ne referim. Alături de jucători mai vechi, cei recent introduși în formație doresc să ducă în continuare spre afirmare culorile echipei lor, doresc să se impună în această nouă ediție a campionatului mondial în care au luat un start favorabil.

DOMIDE

Deși fotbaliștii finlandezi recunosc valoarea echipei române, ei speră, totuși, să reediteze și în fața acesteia victoria din partida cu Albania. Îi stimulează în acest sens foarte mult și succesele de răsunet obținute de reprezentanții țării lor la recentele Jocuri Olimpice, succese care au creat aici o atmosferă de mare euforie.

Dacă „11"-le finlandez se află, deci, într-un vizibil progres, confirmat de ultimele rezultate obținute, echipa României a apărut în meciul cu Austria în regres față de toamna trecută și de sezonul de primăvară. Între timp s-a mai redresat potențialul ei general, și mai ales cel ofensiv a crescut, așa cum au demonstrat-o ultimele jocuri de verificare susținute înainte plecării din țară. Totuși, la ora actuală, diferența de forță dintre echipele României și Finlandei nu mai apare atît de pregnantă cum a fost ea în anul trecut, cînd victoria fotbaliștilor noștri pe stadionul din Helsinki putea fi fără greș anticipată.

Ținînd seama și de accidentările produse, de faptul că din echipa noastră vor lipsi mîine seară (n.r. astă-seară) un Dembrovschi și un Dobrin, meciul se anunță mult mai echilibrat decît cel disputat tot aici în septembrie 1971.

Prima șansă aparține, totuși, echipei României, în favoarea căreia pledează, așa cum sublinia cu justețe și căpitanul ei Mircea Lucescu, **experiența internațională mai mare acumulată,** precum și valoarea tehnică superioară pe care o deține.

Pentru valorificarea acestei șanse, este însă necesar ca în meciul de pe stadionul olimpic din Helsinki băieții noștri să dea dovadă și de ambiție, de o dîrzenie egală cu aceea pe care o vor depune adversarii lor.

Sperînd că ei vor ști să se ridice la înălțimea misiunii cu care sînt creditați, că vor lupta pentru cu-

DOBRĂU

Văzuți de AL. CLENCIU

lorile țării cu toată energia de care sînt capabili, avem temei să fim încrezători într-un rezultat favorabil.

ÎN OBIECTIV: DIVIZIA C

Cea de a cincea „reuniune" a echipelor din Divizia C în noul campionat a fost relativ calmă, cu toate că din cele 84 de jocuri, doar 48 s-au terminat cu victoria gazdelor (46 de formații și-au încheiat jocurile „remiză", iar 13 au cedat pe teren propriu). În general, favoritele au reușit să intre în posesia punctelor puse în joc chiar și în deplasare, ca de pildă, **Flacăra Moreni** pe terenul din Caracal, **I.R.A. Cîmpina** la Ploiești cu noua promovată **Chimia Brazi, Marina Mangalia** la Tulcea, **Automatica Alexandria** pe terenul din Tr. Măgurele cu C.F.R. Roșiori și **C.F.R. Sighișoara** la Zărnești, cu Torpedo. Înaintările au avut o productivitate medie, marcînd 210 goluri, ceea ce reprezintă o medie de 2,5 goluri de meci. Cele mai productive atacuri au avut în etapa aceasta team-urile din seriile VII și XII, care au înscris cîte 24 de goluri, iar la polul opus s-au aflat înaintările din seria a III-a, care au introdus balonul de numai 10 ori în porțile adversarelor. Performera etapei, fosta divizionară B, **Vulturii textila Lugoj : 7—0** cu Victoria Craiova, debutantă în „C".

Continuă să se afle în formă bună și după etapa a V-a cîteva dintre noile promovate. Astfel, Locomotiva Adjud se află pe locul 1—2 în seria a II-a, C.I.L. Blaj conduce în grupa a IX-a, la fel și I.C.I.M. Brașov în seria a XII. Aceste echipe au luat un start bun și reușesc să facă față cu brio dificultăților competiției, deși au loturi compuse din jucători tineri, majoritatea lor provenind din campionatul județean. Dar, sîntem doar la început...

Se pare că una dintre cele mai echilibrate serii, din punct de vedere valoric, este a VII-a. Aici, la egalitate de puncte (6), sînt înșirate în fruntea clasamentului nu mai puțin de șase competitoare, iar diferența dintre ocupantele pozițiilor I și XIV (Vulturii textila Lugoj și Victoria Craiova) este de numai 3 puncte. E interesant și faptul că nici una dintre fruntașe n-a reușit să obțină maximum de puncte, 10, ci doar șase echipe clasate pe primele locuri în serii au totalizat cîte 9 p i T.M. București, Flacăra Moreni, Victoria Călan, Mureșul Deva, Minerul Cavnic și I.C.I.M. Brașov.

Ca și în etapele precedente, duminica trecută arbitrii au avut de furcă cu fotbaliștii indisciplinați. La Carei însă s-a întîmplat un caz de **huliganism în toată regula.** La meciul Voința Carei — Bradul Vișeu, arbitrul Gh. Izghireanu (Timișoara) a fost lovit de unii jucători de la Vișeu.

Este de așteptat ca cei vinovați să fie sancționați cu pilduitoare severități !

T. RĂBȘAN

DUMITRACHE — SUSPENDAT 3 ETAPE

Comisia centrală de competiții și disciplină a F.R. Fotbal a analizat în ședința ținută ieri dimineață comportarea jucătorului **Dumitrache** (Dinamo București) în timpul partidelor **U.T.A. — Dinamo și Bologna — Dinamo.** Comisia, avînd în vedere că Dumitrache a practicat un joc brutal în prima partidă și a comis un gest nesportiv, pentru care a fost eliminat, în cel de al doilea meci, l-a sancționat pe jucătorul dinamovist cu suspendarea pe trei etape.

ASTĂ-SEARĂ TRAGEREA PRONOEXPRES

Pe cei care au cumpărat biletele pentru tragerea Pronoexpres de diseară îi așteptăm în fața televizoarelor la ora 18,20.

NUMERELE EXTRASE LA TRAGEREA LOTO EXCEPȚIONALĂ DIN 19 SEPT. 1972

FOND GENERAL DE PREMII : 1.482.739 lei.

Extragerea I : 70 83 11 89 39 13 36 85
Extragerea a II-a : 23 18 77 35 52 21 1 24
Extragerea a III-a : 59 43 80 56 63 85 4
Extragerea a IV-a : 34 28 10 7 11 33

Plata premiilor pentru acest concurs se va face astfel : în Capitală începînd din 2 octombrie pînă la 3 noiembrie 1972 ; în țară de la 4 octombrie pînă la 3 noiembrie 1972.

CÎȘTIGURILE CONCURSULUI PRONOSPORT NR. 38 DIN 17 SEPTEMBRIE 1972 :

Categoria I : (13 rezultate) = 16,85 variante a 3.854 lei.

Categoria a II-a : (12 rezultate) = 304,60 variante a 256 lei.

Categoria a III-a : (11 rezultate) = 3439,50 variante a 34 lei.

Rubrică redactată de LOTO-PRONOSPORT

Citiți azi, numărul 330 al revistei

FOTBAL

din cuprinsul cărela vă recomandăm :

- Un reportaj de la Helsinki, înaintea meciului de azi dintre reprezentativele României și Finlandei, precum și alte comentarii, cifre statistice, amănunte în legătură cu jocul de astă-seară.
- Echipele românești între două apariții în primul tur al competițiilor europene intercluburi.
- O prezentare a celei de a patra etape a Diviziei A.
- La „Interviul săptămînii", atacantul Alexandru Neagu.
- Tur de orizont în preliminariile Campionatului mondial.
- Prezentarea echipei Poloniei, noua campioană olimpică.
- Tabloul complet (comentat) al primei manșe din Cupele europene.
- În Brazilia, continuă „tristul vals" al antrenorilor.
- Între Buenos Aires și Amsterdam, duelul se intensifică (înaintea celei de a doua manșe a finalei Cupei Intercontinentale).
- O pagină de Magazin extern.
- Rubricile obișnuite Carnetul scriitorului, Prim plan, Carnet extern, Din fotbalul internațional.

DUPĂ „DEPRESIUNEA" SAPPORO

SCHIUL AUSTRIAC IN TOTALĂ REORGANIZARE

„Operațiunea Sapporo", încheiată, după cum se știe, cu un bilanț nesatisfăcător pentru prestigiul schiului austriac, a ocazionat, peste vară, îndelungate meditații și discuții, dar și schimbări esențiale în structura, metodele și resursele sale financiare. Astfel, întreaga conducere administrativă și tehnică a federației austriece de schi a fost schimbată, la cîrma echipelor naționale fiind instalați — cu puteri depline — celebrii **Toni Sailer**, fost multiplu campion olimpic și mondial, ajutat de **Ernst Hinterseer**, campion olimpic (pentru băieți) și fostul concurent la Sapporo, medaliat cu bronz la coborîre, **Heini Messner** (pentru fete).

Echipa a fost întinerită. Karl Schranz a părăsit competițiile în favoarea unor activități comerciale deschise, pe care nu mai trebuie să le ascundă față de C.I.O. În echipa A au fost titularizați șapte protagoniști ai schiului alpin : **Cordin, Loidl, Bleiner**—specializați pentru coborîre și **Zwilling, Hoffner, Hans Hinterseer** și **Tritscher** pentru celelalte probe, **Matt, Gruber, Kneiwasser** și **Pechtl** alcătuiesc echipa B, iar alte 20 de talente din echipa C, aspiră și forțează porțile primei garnituri. La fete, **Pröll, Kaserer, Drexel, Gfolner, Totschnig, Rauter** și **Leitner** alcătuiesc prima forță de șoc, fiind secundate de șase concurente în echipa B și alte șase în a treia formație, C.

Primenirea echipelor naționale nu va mai fi, în viitor, rezultatul unor aprecieri subiective. Universitatea din Innsbruck (Facultatea de educație fizică) s-a însărcinat cu studiul testelor care trebuie întreprinse asupra copiilor, atît în vederea unor pronosticuri cît mai exacte de formare a viitorilor campioni, cît și de stabilire și măsurare a calităților fizice și psihice necesare schiorului de înaltă performanță. Testele la care au fost supuși, din această vară, componenții echipelor naționale la început, urmează să stabilească, în relație directă și cu rezultatele competițiilor, virtuțile ce trebuesc stimulate, cauzalitatea fizică a unor accidente și multe alte probleme, superficial și întîmplător tratate pînă în prezent.

Atît pregătirea cît și verificările intermediare urmăresc să dea structurilor echipelor — pornind încă de la selecție — un profil atletic prin excelență, pe care să fie grevată marea îndeminare tehnică, strict necesară campionilor. În acest scop, vara, în stagiile de pregătire fizică pe uscat, s-a lucrat minimum trei ore, urmînd ca pe zăpadă să se lucreze cel puțin 6 ore de antrenament (nu de schi liber), cantitate apreciată strict necesară pentru ca un schior să figureze în ierarhiile internaționale. Dar dacă în trecut eforturile antrenamentului și munca depusă erau planificate și calculate în kilometri parcurși și număr de porți, începînd din sezonul care urmează (deși cantitățile prestațiilor încearcă să se mențină la același nivel), calitatea trece pe primul plan. Se va urmări o mai mare variație a locurilor de pregătire, o ridicare a plafonului general al antrenamentelor spre vitezele maxime, o „spargere" a actualelor tipare de siguranță (prin ridicarea limitelor de rezervă) în traseele de coborîre, slalom și slalom uriaș. Ofensiva austriacă se declanșează și pe planul specializării pe probe și al pregătirilor individualizate indicate de teste și de rezultatele din concursuri. Modelele organizatorice elvețiene, socotite o cauză a succeselor din ultimii ani, au fost împrumutate și (se speră) perfecționate, spre a da efecte calculate și rapide. Atacul concentric asupra vechilor forme continuă și în domeniul calendaristic competițional. Se fac intervenții și presiuni de modificare a structurii Cupei Mondiale, criticată pentru întinderea în timp și numărul mare de competiții care riscă s-o transforme într-un concurs de regularitate. Se apreciază că un număr mai redus de întreceri și un alt punctaj s-ar potrivi mai bine cu forma maximă pretinsă, în același sezon, de competițiile de vîrf (campionate mondiale și olimpice) și de clasamentul adițional al Cupei Mondiale.

După cum se vede, Austria, o mare putere în schiul mondial a luat măsuri de a se elibera de „complexele" și „tutela" pe care, de cîțiva ani, i-au impus-o pe rînd Killy, Thoeni, Russi. Și dacă este adevărat că în ierarhiile mondiale ale schiului nu mai coexistă numai două mari forțe, Franța și Austria, ci s-au făcut pași mari spre o egalizare a resurselor, oficialii austrieci sînt conștienți (și acționează în acest sens) că rangul de mare putere poate fi păstrat numai prin modernizarea și mobilitatea mijloacelor și metodelor sale de creștere și formare a campionilor.

Este ceea ce se întreprinde în prezent.

Mihai BÎRA

La sfîrșitul sezonului trecut, Annemarie Pröll a cucerit pentru a doua oară „Cupa mondială", trofeu la care aspiră și în 1973

sportul în lume

SURPRIZE ÎN CONCURSUL INTERNAȚIONAL ATLETIC DE LA STOCKHOLM

STOCKHOLM, 19 (Agerpres). — Proba de 1 500 m plat din cadrul concursului internațional de atletism de la Stockholm s-a încheiat cu victoria danezului Hansen, cronometrat cu timpul de 3:41,7. Pe locul doi a sosit polonezul Henryk Szordykowski — 3:42, urmat de americanul Vin Ryun — 3:42,2.

Americanul Dave Wottle, cîștigătorul medaliei de aur la Jocurile Olimpice de la München în proba de 800 m plat, a ocupat locul 7 în 3:46,9. Proba de 3000 m plat a reunit, de asemenea, la start cîteva vedete ale atletismului mondial. Primul a trecut linia de sosire belgianul Emile Puttemans în 7:48,9, urmat de Bronislav Malinowski (Polonia) — 7:51,5 și Iuho Vaatainen (Finlanda) — 7:53,3. Dublul campion olimpic Lasse Viren a ocupat locul 4, cronometrat în 7:56,6. În cursa de 800 m plat, victoria a revenit belgianului Herman Mignon cu timpul de 1:49,8, iar proba de aruncarea discului a fost cîștigată de suedezul Ricky Bruch cu 64,90 m.

PROFIL

PEKKA VASALA

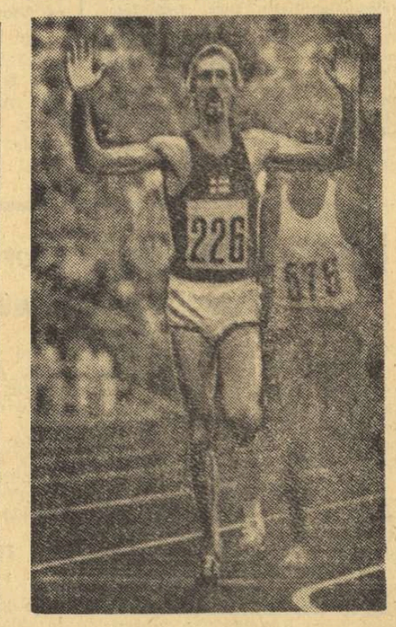

● S-a născut la 17 aprilie 1948 la Ribimaki (Finlanda). ● Are 1,86 m înălțime și cîntărește 68 kg. ● Este antrenat de Kay Sinkonen. ● Recordman european la 800 m — 1:44,5 (performanță reușită în 1972). ● Campion olimpic la 1 500 m — 3:36,3 (rezultatul constituie recordul său personal și al Finlandei).

La mijlocul lunii iunie nimeni nu i-ar fi dat o șansă „de podium" lui Pekka Vasala, cunoscut ca un bun alergător de 1 500 m, cu rezultate de 3:39—3:40, departe de performanțele unui Keino sau Ryun. Cu o lună înaintea Olimpiadei reușește, însă, un 3:36.8 cu care atrage atenția asupra sa, fără a deveni totuși un favorit. Abia cînd îi învinge, într-un concurs la Oslo, pe cîțiva dintre specialiștii europeni ai distanței, numele său capătă mai multă greutate și este alăturat celor doi „mari" în pronosticurile dinainte de München.

În ultima săptămînă dinaintea startului olimpic realizează o performanță excepțională în proba de 800 m — 1:44,5, și devenind recordmanul european al acestei distanțe (menționăm că recordul său anterior pe cele două ture de stadion era cu mai bine de 2 secunde peste acest rezultat). Este, implicit, unul din principalii favoriți olimpici. Vasala declară însă că la J.O. va alerga numai proba de 1 500 m și rezistă conducătorilor delegației finlandeze care-i cereau să „dubleze" cele două distanțe.

După cum știți, a alergat într-adevăr numai 1 500 m și a cîștigat într-o manieră de mare campion, dominîndu-l clar în ultima parte a cursei pe campionul de la Ciudad de Mexico, Kipchoge Keino.

Vasala nu regretă că n-a fugit la München și în proba de 800 m, nu regretă nici acum, după concursul post-olimpic de la Helsinki în care l-a învins pe campionul olimpic — și recordmanul lumii — Dave Wottle cu 3 secunde. „Întîlnirea" fusese anunțată de cei doi atleți ca o tentativă de record mondial, cel care trebuia să o lanseze pe bazele recordului fiind finalistul olimpic la 400 m Markku Kukuoaho. După primul tur în care Kukuoaho a condus într-un timp insuficient pentru doborîrea recordului (52,2), Vasala a trecut în frunte și a terminat solitar în 1:44,6, la 3 zecimi de recordul mondial.

Ne puneam întrebarea într-un articol scris înaintea Olimpiadei dacă tradiția marilor succese finlandeze în alergările pe distanțe lungi a reînviat. Lasse Viren și Pekka Vasala, „lansați" de Väätäinen au dat un răspuns elocvent.

Amîndoi și-au anunțat participarea la triunghiularul de la Constanța. Credem că ei vor reuși să aducă în tribune spectatori cel puțin cît un meci al Farului...

In ring, doi foști campioni mondiali

CLAY BOXEAZĂ ASTĂ-SEARĂ CU PATTERSON

În așteptarea revanșei cu Joe Frazier, care n-a putut fi încă perfectată, Cassius Clay își verifică... pumnii, în compania altor pugiliști. Aceștia însă, nu-i pot oferi decît satisfacția victoriei, dar nu și a recuceririi titlului pierdut.

Astă-seară, Cassius Clay urcă din nou scările ringului — la Madison Square Garden din New York — adversarul său fiind tot un fost campion mondial : Floyd Patterson.

La 38 de ani, Patterson nu numai că nu și-a pus mănușile în cui, dar n-a ezitat să accepte un meci cu Clay, în ciuda severei corecții pe care i-a aplicat-o acesta, la 22 noiembrie 1965,. Atunci arbitrul a oprit lupta în repriza a 12-a, declarîndu-l învingător pe Cassius Clay, prin k.o. tehnic. De altfel, Patterson manifestă un viu optimism în legătură cu rezultatul noului meci cu Cassius Clay, susținînd că adversarul său nu lovește atît de puternic, încît să poată obține în acest fel victoria. „Loviturile mele sînt mai mari" — a afirmat Floyd Patterson.

Peste 24 ore (din cauza diferenței de fus orar rezultatul meciului va fi publicat în ediția noastră de vineri) se va ști dacă aceste declarații au fost făcute cu toată seriozitatea, sau au avut doar un caracter publicitar...

În al doilea meci **HOCHEIȘTII**

CANADIENI ȘI SUEDEZI LA EGALITATE : 4-4

STOCKHOLM, 19 (Agerpres). — Selecționatele de hochei pe gheață ale Canadei și Suediei au susținut o nouă întîlnire la Stockholm. Jocul s-a încheiat cu un rezultat de egalitate : 4—4 (1—0, 1—1, 2—3). Punctele canadienilor au fost realizate de Vic Hadfield, Don Awrey, Rick Martin și Phill Esposito. Pentru gazde au marcat Nilsson, Lundstroem, Hansson și Hammarstroem.

După cum se știe, în primul joc, hocheiștii canadieni obținuseră victoria cu scorul de 4—1. Echipa Canadei se va antrena încă două zile la Stockholm, după care va pleca în U.R.S.S. ,unde urmează să susțină patru meciuri în compania reprezentativei U.R.S.S.

A ÎNCEPUT TURNEUL DE TENIS DE LA LOS ANGELES

A început turneul internațional open de tenis de la Los Angeles. Iată principalele rezultate înregistrate în primul tur : Dominguez (Franța) — Froehling (S.U.A.) 7—5, 6—2 ; Ray Moore (R.S.A.) — Parun (Noua Zeelandă) 6—1, 7—5 ; Austin (S.U.A.) — Dent (Australia) 6—3, 6—4 ; Fairlie (Anglia) — Bohrstedt (S.U.A.) 6—4, 6—2 ; Mc Manus (S.U.A.) — Pasarell (Porto Rico) 4—6, 6—3, 7—6.

EDDY MERCKX VA ATACA RECORDUL OREI

Celebrul ciclist belgian Eddy Merckx, care manifestă în acest sezon o formă foarte bună a anunțat că la jumătatea lunii octombrie va face o tentativă de doborîre a recordului mondial al orei pentru profesioniști. Merckx a ales pentru tentativa sa celebrul velodrom Vigorelli din Milano unde au fost stabilite cele mai multe recorduri mondiale. Rutierul belgian speră să fie primul ciclist care va parcurge într-o oră peste 49 de km. Reamintim că recordul actual al orei — pentru profesioniști — este de 48,653 km și a fost stabilit la Ciudad de Mexico, la 10 octombrie 1968 de danezul Ole Ritter.

SINGUR, ÎNAINTEA TUTUROR

Din nou Ilie, acest uimitor Ilie Năstase, îmi reamintește că trebuie să scriu, să așternpe hîrtie niște gînduri pe care le port cu mine de aproape un an. Niște gînduri despre... singurătate.

Da, să nu vă surprindă. La singurătatea lui Ilie mă refer. Noi, toți cei de acasă, care-l urmărim pretutindeni cu gîndul, avem impresia că-l însoțim, că-l înconjurăm cu afecțiunea noastră. Poate — nu, sigur ! — și el gîndește asta înainte de meci.

Dar pe teren ?...

V-ați întrebat vreodată cît de singur este Ilie acolo, oriunde joacă el pe glob ?

I-am citit-o pe chip în meciul decisiv de la Paris, cu Stan Smith, din extenuantul și pasionantul „Turneu al campionilor", din toamnă, cînd imensa bucurie (pe care imposibil să nu o fi resimțit la cucerirea marelui trofeu) nu s-a manifestat dezlănțuit, așa cum fiecare ar fi făcut-o în locul lui. Cum am făcut-o noi, cei de acasă. Aplauze tumultuoase, priviri admirative, mîini ce i s-au întins... Pe fața sa, însă, doar cîteva zîmbete șterse. Asta a fost tot. Era coplești de emoție ? Poate. De oboseală ? N-o mai simți în asemenea momente. Mi s-a părut (și am realizat asta cu o durere usoară acuitate aci, la București, în fața televizorului) că se simțea singur, îngrozitor de singur.

Acum, după aceste ultime triumfuri — Forest Hills și Seattle — Ilie îmi reamintește gîndul de atunci.

Mi-l imaginez, călător solitar pe terenurile de tenis ale lumii, departe. Și vă rog și pe dumneavoastră, dragi cititori ai „Sportului", să faceți acest efort.

De jur împrejurul terenului, tribune înțesate. 15, 20 de mii de perechi de ochi ce-l urmăresc fără încetare, ce nu-i scapă nici un gest, cărora nu le poate ascunde nimic. 15—20 de mii de inimi și minți încordate, pasionate, fremătătoare, transmițînd tensiune. (De-ați ști în ce cîmp de înaltă tensiune te afli acolo, în mijlocul terenului...) Și el, singur, înfruntîndu-le, autoapărîndu-se împotriva copleșitoarei emoții și stări de încordare. Și, cu toate astea, concentrîndu-se, păstrîndu-și luciditatea, ba și degajarea, ba chiar și umorul ! Și nu există nici un colț de tribună unde să se afle „ai lui", colegii, compatrioții, unde să găsească o privire de îmbărbătare, un gest tensionat pe aceleași lungimi de undă cu ale lui, unde să afle (chiar și pentru o clipă) un refugiu, o susținere...

Să fii singur printre atîtea elemente, neutre în cel mai bun caz, dacă nu chiar potrivnice... Să poți să faci abstracție de tot ce te-nconjoară... Să-ți creezi, înlăuntrul tău, o lume a ta, mai puternică decît oceanul de oameni din afară, pentru ca astfel să-l domini... Să fii singur, atît de singur și, totuși, învingător !

Cită excepțională forță interioară trebuie să aibă un astfel de om.

Eu, pe terenul de tenis, n-am putut face asta niciodată. Am simțit — de aceea, cu atît mai mult — nevoia să scriu despre singurătatea lui Ilie, a excepționalului Ilie.

JULIETA NAMIAN-BOBOC
maestră a sportului la tenis

FOTBAL meridiane

ECHIPA POLONIEI — O MERITUOASĂ ÎNVINGĂTOARE LA OLIMPIADĂ

Așa cum era și de așteptat, primele clasate în turneul olimpic de fotbal au fost echipele cele mai puternice, care au aliniat primele reprezentative : **Polonia, Ungaria, U.R.S.S.** și **R. D. Germană.** Aceasta este de altfel și ordinea primelor clasate cu excepția ultimelor două (U.R.S.S. și R. D. Germană), care, ambele, au ocupat locul trei în urma rezultatului egal (2—2), după prelungiri în meciul pentru locurile 3—4. În ce măsură este acest clasament real — referindu-ne la raportul de forțe arătat în turneu — iată o întrebare pe care, firește, și-o pun mulți iubitori ai fotbalului.

Din capul locului trebuie să subliniem că reprezentativa **Poloniei** a fost cea mai bună formație a turneului. Ea a dovedit cea mai mare constanță, un echilibru perfect între compartimente, un joc în viteză — într-un cuvînt, selecționata Poloniei a fost unsprezecele care s-a apropiat cel mai mult de fotbalul modern.

Doi jucători au fost aceia care au excelat în formația campioanei olimpice : **Lubanski** și **Deyna.** Primul a confirmat calitățile sale de tunar, al doilea a manevrat cu

● Aprecieri despre formațiile clasate pe primele locuri ● Decalajul valoric pune sub semnul întrebării organizarea viitoarelor turnee olimpice de fotbal

multă strategie tactică la mijlocul terenului, punîndu-și coechipierii în foarte bune situații de gol și, în plus, el a dovedit mari calități de realizator.

Echipa **Ungariei**, departe de comportarea avută în campionatul European, a realizat, totuși, cîteva victorii facile, cu excepția finalei pierdute fără drept de apel în fața Poloniei și a primului meci cu Brazilia, unde cu greu a reușit un scor egal (2—2). Părerea unanimă a specialiștilor a fost următoarea : **reprezentativei ungare îi lipsește cel puțin un jucător de clasă internațională. Dacă în alte ediții ale J. O., unii jucători i-au dat strălucire (Grosits, Puskas, Kocsis** în 1952, **Bene** în 1964 și 1968) acum reprezentativa Ungariei duce lipsa unor asemenea vedete.

Nici reprezentativele R. D. Germane și U.R.S.S. nu s-au ridicat la nivelul așteptărilor. Ambele învinse de Polonia, s-au comportat inegal, iar în partida directă pentru locurile 3—4, nici una dintre ele, parcă mulțumite cu medaliile de bronz, nu a depășit nivelul unei partide mediocre. Din echipa U.R.S.S., care a fost alcătuită pe scheletul formației Zaria Voroșilovgrad, cei mai buni jucători au fost din nou vechile vedete **Hurtilava, Dzodzuașvili** și **Rudakov**

Reprezentativa R. D. Germane, viitoarea adversară a selecționatei țării noastre în preliminariile C. M. a făcut unele partide mai bune, altele mai slabe. Antrenorul Georg Buschner nu s-a arătat mulțumit decît în parte, mai mult pentru locul trei cucerit de echipa sa, decît pentru comportarea de ansamblu a jucătorilor. El a evidentiat doar pe **Streich, Vogel** și pe tînărul **Pommerenke** și a anunțat unele schimbări pentru viitoarele partide din preliminariile C.M.

Deși turneul olimpic de fotbal a fost urmărit de un număr record de spectatori (finalele pentru locul 1—2 și 3—4 de cîte 80 000 de plătitori) unele critici s-au îndreptat spre marea diferență de valoare între echipele participante. Decalajul valoric rezidă din componența unor reprezentative care aliniază primele echipe și altele care se prezintă cu formații de tineret, insuficient de experimentate pentru un asemenea turneu.

Rămîne de văzut dacă în asemenea condiții turneul de fotbal va rămîne sau nu în programul viitoarelor ediții ale J. O.

Ion OCHSENFELD

Internaționalul polonez Lubanski (tricou alb) a fost unul dintre cei mai buni jucători ai ultimului turneu olimpic. Iată-l, aci, în plină acțiune

CAMPIONATE...

U.R.S.S. — În campionatul unional au fost înregistrate următoarele rezultate : Kairat Alma Ata — Dinamo Moscova 2—0 ; Nefteanik Baku — Locomotiv Moscova 2—2 ; Spartak Moscova — Zenith Leningrad 1—2 ; Dnepr — Torpedo Moscova 2—1 ; Dinamo Kiev — T.S.K.A. Moscova 2—0 ; S.K.A. Rostov pe Don — Dinamo Tbilisi 0—0.

AUSTRIA (etapa a 4-a) : Admira Wacker — Austria Klagenfurt 0—0 ; Sturm Durisol — Bregenz 3—0 ; Eisenstadt — Gak 3—2 ; F.C. Vienna — Alpine Donawitz 1—2 ; S.W. Innsbruck — Admira Neustadt 5—0 ; Rapid Viena — Wiener Sport Klub 6—0 ; ASK Linz — Voest Linz 2—0 ; Austria Salzburg — Austria Viena 1—2. Clasament : 1 Admira Wacker — 7 p. ; 2. Rapid Viena — 7 p ; 3. AK Graz — 5 p.

FRANȚA (etapa a 6-a) : Marseille — Rennes 3—0 ; Angers — Strasbourg 1—0 ; Red Star — Nimes 1—1 ; Metz — Lyon 2—2 ; Valenciennes — Nantes 1—1 ; F.C. Paris — Bordeaux 1—0 ; Sochaux — Nancy 2—2 ; Reims — Bastia 2—0 ; Ajaccio — Sedan 2—1 ; Nice — S.T. Etienne 1—0. Clasament : 1. Nice — 11 p. ; Marseille — 11 p. ; 3. Angers — 11 p.

SURATELE DIN MANCHESTER

De necrezut și totuși, adevărat : pînă în etapa a opta a campionatului Angliei, cele două echipe din Manchester au ocupat ultimele două locuri ale campionatului ! Simbătă, întrecînd cu 2—1 pe Tottenham, Manchester City a părăsit cea din urmă treaptă, ajungînd pe locul 19, în timp ce surata sa, Manchester United i-a luat locul, întrucît a pierdut cu 2—0 în fața lui Wolverhampton Wanderers.

Ce se întîmplă cu formațiile din Manchester, de atîtea ori aureolate nu numai în competițiile interne, ci și pe plan continental ? United, de pildă, a cucerit „Cupa campionilor europeni" în 1968, întrecînd — vă amintiți ? — pe Benfica, cu 4—1, în prelungiri ; City a adus cu numai doi ani în urmă, la Manchester, Cupa cupelor (2—1 cu Gornik Zabrze).

Vorbind despre Manchester United s-ar putea spune că încă nu s-au stins discuțiile privind trecerea puterii între sir Matt Busby, încarnarea antrenorului rutinat, psiholog și diplomat, și Frank O'Farrel, **„a cărui competență nu este — poate— la aceeași înălțime cu ambițiile sale"**, după cum scria, mai de mult **„France Football"**, care aduce în sprijinul afirmației sale cîteva realități.

Enumerînd erorile lui O'Farrel, publicația pariziană amintește de „afacerea (mai bine zis : afacerile) Best" în care noul antrenor n-a știut să navigheze, în timp ce predecesorul său, mult mai diplomat, de multe ori a găsit mijloacele să-l țină în frîu pe năbădăiosul și talentatul jucător. Se amintește, apoi, de ideea — care s-a dovedit a fi greșită — de a-l scoate din echipă pe Bobby Charlton, piesă de bază a angrenajului. Talentul și rutina sa, chiar dacă picioarele au început să îmbătrînească, mai puteau fi foarte bine folosite de un „11" care nu-și găsește cadența.

Dacă aceasta este situația echipei de pe Old Trafford, dincolo, la Maine Road, unde-și are sediul City, situația nu este mai roză în ciuda amintitei victorii în fața lui Tottenham. Și aici scîrțîie ceva, și aici există probleme de rezolvat. Teribil afectată de pierderea titlului în sezonul trecut, City trece printr-o criză de formă psihică. Se vorbește de necesitatea unui suflu nou : prin plecarea lui Francis Lee contra sumei de 300 000 lire, se pot aduce mai mulți jucători tineri. Dar prin transferarea acestuia nu se va slăbi și mai mult echipa ? Iată întrebarea ce și-o pun suporterii lui Manchester City. Și asta pentru că ei își amintesc de plecarea lui Rodney, Marsh, care a contribuit și ea, mai mult decît era previzibil, la crearea unei nemulțumiri generale și la spargerea omogenității teamului din Manchester. Să adăugăm că nici aci nu a trecut fără urmări „șocul" de la sfîrșitul ultimului campionat cînd actualul manager, Allison, l-a îndepărtat pe Joe Mercer care, teoretic, era antrenorul principal.

Deci, suficiente motive ca cele două cunoscute formații din Manchester și suporterii lor să sufere. Vor aduce etapele viitoare redresarea lor ? Vor dispare atît de repede toate aceste probleme de pe „ordinea de zi" a discuțiilor ?

Mircea TUDORAN

CAMPIONATE...

CEHOSLOVACIA : Slavia Praga — ZVL Zilina 1—2 ; Dukla Praga — Spartak Praga 1—1 ; Skoda Plsen — Lokomotiv Kosice 3—1 ; V.S.S. Kosice — Slovan Bratislava 4—0. Clasament : 1. Tatran Presov — 13 p. ; 2. Spartak Trnava — 9 p. ; 3. ZVL Zilina — 9 p ; 4. Dukla Praga — 9 p. etc.

SPANIA : Las Palmas — Real Madrid 1—1. În clasament conduce Barcelona cu 6 p., urmată de Zaragoza — 5 p., Las Palmas — 5 p. și Real Madrid — 5 p.

POLONIA : Legia — Ruch 0—0 ; Lech — Zaglembie 2—1 ; Pogoni — Odra 5—1 ; Rov — Visla 2—1 ; Stal — L.K.S. 1—1 ; Gornik — Gwardia 0—0. Clasament : 1. Lech Poznan — 7 p. ; 2. Gwardia — 6 p. ; 3. Visla — 6 p.

ELVEȚIA (etapa a 7-a) : Winterthur — Chaux de Fonds 1—1 ; Granges — St. Gall 1—0 ; F.C. Basel — Grasshoppers Zürich 2—1 ; Chiasso — Friburg 1—0 ; Lugano — F.C. Zürich 0—0 ; Servette Geneva — Lausanne 1—0 ; Young Boys Berna — Sion 3—0. Clasament : 1. Chiasso — 11 p ; 2. Grasshoppers Zürich — 10 p. ; 3. Servette Geneva — 9 p.

TELEX • TELEX • TELEX

În cadrul unui concurs de atletism desfășurat la Udine, sportivul italian Mario Vecchiato a stabilit un nou record al Italiei în proba de aruncarea ciocanului cu performanța de 74,76 m. Vechiul record era de 72,74 m și aparținea aceluiași atlet. Rezultatul lui Vecchiato reprezintă cea de-a patra performanță mondială a acestui an. La Jocurile Olimpice de la München, recordmanul italian a ocupat locul 9, cu 70,58 m.

Cursa automobilistică „500 km de la Imola", desfășurată pe clasicul traseu cu același nume, a revenit pilotului italian Arturo Merzario pe un „Ferrari" 312/p. El a parcurs cele 40 de ture (204,280 km) în 1h07:56, realizînd o medie orară de 180,414 km. Cunoscutul automobilist belgian Jackie Ickx s-a clasat pe locul doi, cu timpul de 1h09:1. Locul trei a revenit italianului Andrea de Adamich — 1h09:4.

La Kiev s-a încheiat întîlnirea internațională de atletism dintre selecționatele R.S.S. Ucrainiene și Ungariei. Victoria a revenit gazdelor cu scorul final de 181—163 puncte. Probele din ziua a doua au fost influențate de ploaia care a căzut tot timpul. În proba de 400 m garduri, Savcenko a realizat timpul de 50,9. Evghenie Tanakika a cîștigat proba de săritură cu prăjina cu un rezultat de 5,10 m. Vera Komisar a terminat învingătoare în proba de aruncare a suliței cu 59,24 m. Dintre atleții maghiari, Vilmos Varju a ieșit învingător în proba de aruncarea greutății cu 19,40 m, iar Feyer, cîștigătorul probei de aruncare a discului (60,94 m).

Boxerul elvețian Fritz Chervet, campionul european la categoria muscă, își va pune titlul în joc la 13 octombrie, la Geneva. El îl va întîlni pe șalangerul său oficial, spaniolul Mariano Garcia Dona.

Competiția ciclistă „Tour de l'Avenir" — Trofeul Peugeot a continuat cu desfășurarea etapei a 6-a, pe ruta Clermont Ferrand-Le Creusot (170 km). Primul a trecut linia de sosire Ywan Schmid (Elveția), care a realizat timpul de 4h09:12 (medie orară 40,931 km). În clasamentul general individual conduce Schmid, care a devenit lider în urma acestui succes. El are 51 sec avans față de olandezul Schur.

A luat sfîrșit turul ciclist al Cataloniei. Victoria finală a revenit cunoscutului rutier italian Felice Gimondi, care în ultimele două etape, s-a comportat remarcabil, învingînd „coaliția" ciclistilor spanioli. Gimondi a totalizat timpul de 26h01:43, fiind urmat în clasament de spaniolii Gonzales Linares — 26h02:00 și Antonio Martos — 26h02:39.

Jucătoarea americană de tenis Billie Jean King și-a înscris un nou succes în palmares, învingînd în finala turneului de la Charlotte (S.U.A.) cu 6—2, 6—2 pe australianca Margaret Court.

Pe pista velodromului Vincennes din Paris, cunoscutul rutier francez Cyrille Guimard a cîștigat trofeul „roata de aur" în proba cu antrenament mecanic, realizînd pe 50 km timpul de 53:07 (medie orară 56,479 km). Pe locurile următoare s-au clasat Delisle și Grosskost. Poulidor a sosit cu o întîrziere de un tur. Campionul mondial de fond, italianul Basso, a ocupat locul 5.

Redacția și administrația : București, str. Vasile Conta nr. 16 ; telefoane : centrala 11.10.05, secția corespondenți 11.51.09, interurban 12 și 286 ; telex : sportrom buc. 180. Tiparul I. P. „Informația", București 40.368

Biblioteca municipală
Tîrgu-Mureș

PROLETARI DIN TOATE ȚĂRILE, UNIȚI-VĂ!

Sportul

ZIAR AL CONSILIULUI NAȚIONAL PENTRU EDUCAȚIE FIZICĂ ȘI SPORT

ANUL XXVIII — Nr. 7182 | 4 PAGINI 30 BANI | Joi 21 septembrie 1972

VIZITA DE LUCRU A TOVARĂȘULUI NICOLAE CEAUȘESCU la „Expoziția de autoutilare în agricultură și industria alimentară" și la Combinatul apicol — Băneasa

Miercuri, 20 septembrie, tovarășul Nicolae Ceaușescu, secretar general al Partidului Comunist Român, președintele Consiliului de Stat al Republicii Socialiste România, a vizitat „Expoziția de autoutilare în agricultură și industria alimentară", organizată în Pavilionul de pe malul lacului Herăstrău, din Capitală. În continuare, la Combinatul avicol-Băneasa, au fost prezentate măsurile și acțiunile întreprinse pentru îmbunătățirea Programului național de dezvoltare a zootehniei și creștere a producției animaliere.

În această vizită de lucru, secretarul general al partidului a fost însoțit de tovarășii Ilie Verdeț, membru al Comitetului Executiv, al Prezidiului Permanent al C.C. al P.C.R., prim-vicepreședinte al Consiliului de Miniștri, și Cornel Burtică, membru supleant al Comitetului Executiv, secretar al C.C. al P.C.R.

Sînt vizitate standurile expoziției, care, pe o suprafață de circa 7 000 mp, reunește peste 700 de utilaje pentru mecanizarea lucrărilor din toate sectoarele de activitate din agricultură și industria alimentară.

Vizita continuă în standurile Institutului de cercetări pentru mecanizarea agriculturii.

Secretarul general al partidului apreciază realizările obținute în domeniul construcției de mașini și utilaje necesare sortării rădăcinoaselor și recomandă ca, prin extinderea producției, să se asigure condiții ca și cooperativele agricole să fie înzestrate cu asemenea mașini de mare productivitate.

În cadrul expoziției, sînt rezervate spații largi pentru prezentarea utilajelor, instalațiilor și agregatelor necesare industriei alimentare, realizate prin autodotare. Din cifrele și datele expuse reiese că, în prezent, aceste utilaje acoperă 63 la sută din necesarul industriei alimentare. În discuția cu specialiștii Institutului de cercetări și proiectări alimentare, tovarășul Nicolae Ceaușescu recomandă să fie intensificate acțiunile pentru diversificarea într-un timp mai scurt a acestor utilaje, să colaboreze mai îndeaproape cu constructorii de mașini din unitățile proprii și cu uzinele aparținînd Ministerului Industriei Construcțiilor de Mașini, în vederea înlăturării unor paralelisme, creșterii eficienței atît în sectorul proiectării, cît și al producției.

Vizita conducătorilor de partid și de stat continuă apoi pe platforma din apropierea pavilionului expozițional, unde sînt prezentate, în aer liber, numeroase instalații, mașini și agregate realizate în uzinele agriculturii.

La sfîrșitul vizitei, are loc pe platoul din fața pavilionului expozițional o discuție cu cadrele de conducere din minister, cu specialiști, cercetători, constructori de mașini agricole.

Tovarășul Nicolae Ceaușescu apreciază eforturile creatoare ale celor care au realizat mașini și utilaje pentru agricultură și industria alimentară, multe din exponatele vizitate dovedind capacitatea tehnică a specialiștilor de a ține pasul cu produse similare din alte țări.

În continuare, tovarășul Nicolae Ceaușescu, ceilalți conducători de partid și de stat s-au îndreptat spre Combinatul avicol-Băneasa, în sala căruia a fost organizată o sugestivă expoziție ilustrînd, prin intermediul a numeroase planșe și grafice, dinamica dezvoltării zootehniei românești în anii cincinalului și în perspectivă pînă în anul 1980.

Secretarul general al partidului se interesează îndeaproape de modalitățile practice pentru grăbirea procentului de ameliorare a șeptelului, insistînd asupra necesității de a se acționa hotărît pentru organizarea neîntîrziată a programului de selecție și de însămînțări artificiale, de introducere rapidă în producție a generațiilor noi, ameliorate, cu însușiri productive superioare.

În continuare sînt discutate principiile de bază privind organizarea producției de carne în complexele de tip industrial optim dimensionate și în celelalte sectoare ale agriculturii.

Se vizitează apoi expoziția permanentă de apicultură din pavilionul „fagure" al combinatului apicol.

Tovarășul Nicolae Ceaușescu apreciază activitatea bogată pe tărîmul apiculturii, se interesează de realizările și planurile de perspectivă în acest domeniu, pentru dezvoltarea unei îndeletniciri de veche tradiție pe meleagurile țării noastre.

Vizita de lucru a tovarășului Nicolae Ceaușescu, întîlnirea cu specialiști și cadre de conducere din agricultură și industria alimentară a prilejuit un nou și amplu dialog asupra problemelor de însemnătate majoră pentru dezvoltarea în continuare a agriculturii noastre socialiste. Recomandările, indicațiile prețioase ale secretarului general al partidului constituie un puternic stimulent pentru valorificarea cît mai deplină a tuturor resurselor și posibilităților agriculturii, un îndemn pentru toți cei ce lucrează pe ogoarele patriei de a munci neobosit pentru îndeplinirea sarcinilor trasate la Congresul al X-lea al P.C.R. și de Conferința Națională a partidului în realizarea cincinalului înainte de termen. Dezvoltarea mai rapidă a agriculturii, ridicarea eficienței ei, sporirea producției vegetale și animale, a productivității sînt menite să asigure mărirea aportului acestei ramuri la progresul întregii economii naționale, creșterea nivelului de trai al poporului, țel fundamental al politicii marxist-leniniste a partidului nostru.

Debut nesatisfăcător al echipei de fotbal a României în C. M.

JOC MEDIOCRU, SLABĂ EFICACITATE: 1-1 CU FINLANDA, ÎNTR-UN MECI CARE, NORMAL, TREBUIA CÎȘTIGAT

Fără gafa lui Răducanu, din min. 87, echipa națională ar fi putut totuși să se înapoieze cu ambele puncte de la Helsinki

HELSINKI, 20 (prin telefon, de la trimisul nostru special).

Echipa României a susținut la Helsinki primul său meci din preliminariile Campionatului Mondial și trebuie să recunoaștem, cu părere de rău, că acest prim joc a însemnat un prim pas cu stîngul. Judecata noastră nu are în vedere atît rezultatul, care, firește nu ne satisface, cît mai ales evoluția propriu-zisă a reprezentativei. Dacă partida s-ar fi încheiat — așa cum era gata, gata să se încheie — cu o victorie la limită, ne-am fi păstrat aceleași obiecții față de randamentul general al fotbaliștilor noștri.

Jocul fotbaliștilor noștri a prezentat cîteva evidente elemente nevralgice. Trebuie să spunem din capul locului că echipa României a fost lipsită de forță de atac, linia noastră de înaintași nereușind decît rareori să pună în pericol poarta finlandeză. O reală decepție a constituit-o vîrful de atac Neagu, care a avut, de altfel, golul doi în vîrful bocancului, ratînd o excelentă ocazie. Tot ieri, am mai asistat la un vechi și nefericit obicei al înaintașilor noștri care și pe stadionul Olimpic din Helsinki au cultivat

Atac ratat la poarta lui Nevanpera

cu prisosință (abuziv) centrările înalte, fără speranțe, în fața unei apărări masive și a unui excelent portar. De altfel, echipa — și mai ales compartimentul ofensiv — a resimțit absența unor vechi și cerți titulari, Dobrin, Dembrovschi și Deleanu.

Referindu-ne la construcția propriu-zisă a jocului, trebuie să remarcăm că deși a început bine ambele reprize, echipa noastră s-a pierdut de fiecare dată într-un excesiv joc de pase fără orizont, **transformînd un mijloc — țesătura de pase — într-un scop.**

Apreciind ceea ce este de apreciat în evoluția echipei noastre, vom spune că singurul compartiment care a dat satisfacție a fost apărarea, care a jucat după părerea noastră în nota sa obișnuită.

Stadionul **Olimpic**; timp **frumos**; teren **bun**. Au marcat NUNWEILLER (min. 52) și RISSANEN (min. 87).

FINLANDA: Nevanpera — Kosonen, Rajantie, Saviomaa, Ranta — Heikkila, Toivola, Forssell (min. 77 Suhanen) — Rissanen, Paatelainen, Nuoranen (min. 75 Blink).

ROMÂNIA: Răducanu — Sătmăreanu, Dobrău, Dinu, Ionescu — Dumitru, Nunweiller — Lucescu, Domide, Neagu, Dumitrescu (min. 46 Iordănescu).

A arbitrat Ștefan Eksztein **(Polonia).**

Cîteva cuvinte despre golul egalizator. Considerînd că Răducanu a ținut prea mult mingea la blocajul său din min. 87, arbitrul polonez Eksztein a dictat lovitură liberă indirectă împotriva echipei noastre. Așa cum ați remarcat și din transmisia pe micul ecran, Rissanen a reluat, din plonjon, balonul trimis spre colțul porții de Heikila, expediindu-l în plasă. La această fază, fotbaliștii români au acuzat marcarea golului cu mîna, au protestat îndelung în fața conducătorului de joc (Dinu a și fost eliminat pentru acest motiv de pe teren), dar arbitrul a rămas ferm asupra deciziei, validînd punctul.

Cum spuneam însă la începutul acestor rînduri, nu rezultatul este principalul obiect al criticii noastre, ci evoluția de ansamblu a echipei, supărător de modestă mai ales la capitolul ofensiv.

Constantin FIRĂNESCU

FILMUL MECIULUI

Chiar în minutul 1, echipa României beneficiază de două lovituri de colț, la prima, executată de Florian Dumitrescu, Domide reia cu capul, portarul Nevanpera respinge, greu, în corner, care va fi executat de Lucescu, urmează o nouă lovitură de cap — autor Dinu — și portarul finlandez reține balonul.

În minutul 7, este rîndul lui Neagu să încerce — tot printr-o lovitură de cap — poarta lui Nevanpera, dar balonul va cădea pe bara transversală !

Prima ocazie de gol a gazdelor se produce în minutul 16, cînd, la o centrare înaltă de partea stîngă, care-l depășise pe Răducanu, Paatelainen ratează reluarea și Nae Ionescu acordă corner, rămas fără rezultat.

Echipa României domină tehnic, domină teritorial, Florian Dumitrescu este deposedat în momentul șu-

(Continuare în pag. a 4-a)

Sporturile olimpice și evoluția concurenților români la München

Au trecut cîteva zile de cînd a fost stinsă flacăra care, timp de mai bine de două săptămîni, a ars, fără întrerupere, în uriașa cupă de pe înaltul tribunei lui Olympia Stadion din München. Jocurile celei de a XX-a Olimpiade a erei moderne s-au încheiat cu performanțe de excelentă valoare, obținute la capătul unor întreceri de mare atracție, pe care spectatorii din tribune și sutele de milioane de telespectatori de pe întreg globul le vor păstra ca pe o amintire de preț. Jocurile s-au încheiat, dar, așa cum am mai scris, comentariile și concluziile pe care le-au prilejuit vor constitui mult timp obiect de studiu și acțiune.

Ziarul nostru va relua în zilele următoare unele aspecte mai importante, mai semnificative, legate de evoluția sportivilor români pe stadioanele și pe bazele olimpice din capitala Bavariei și va încerca să desprindă din ele cîteva aspecte esențiale care să contribuie la pregătirea în și mai bune condițiuni a viitoarelor Jocuri, cele din 1976, de la Montreal.

ATLETISMUL NOSTRU — CONFIRMĂRI SCONTATE, DAR ȘI NEÎMPLINIRI

● Fetele au reeditat tradiția performanțelor înalte ● Majoritatea atleților noștri nu au realizat, la München, cele mai bune rezultate personale din perioada preolimpică ● La originea insatisfacției aceleași vechi lipsuri: activitatea formală a secțiilor din cluburi și asociații, iar școala nu este încă — ceea ce ar trebui să fie — rezervorul principal al mișcării noastre atletice

Începutul îl facem cu atletismul. Și aceasta nu numai pentru faptul că numele acestui sport începe cu prima literă a alfabetului, ci pentru bunul motiv că, de cînd există Jocurile Olimpice, atletismul a fost considerat principalul sport din întreaga familie a disciplinelor, pentru că are prima pondere în ceea ce privește numărul de participanți și de probe, pentru că este practicat în toate țările lumii, pentru că este larg accesibil, pentru că... sînt încă multe alte motive care pledează în favoarea acestei alegeri. Și totuși, am mai ține să subliniem doar un mic amănunt, acela că atletismul **neavînd un campionat mondial al său** — cum au canotajul, caiacul și canoea, luptele, scrima, voleiul, handbalul etc. — competițiile olimpice sînt considerate a fi și... campionate mondiale.

ARGENTINA MENIS

Doar 34 din 98 de țări

Așadar, ATLETISMUL ! În legătură cu desfășurarea întrecerilor din cele 9 zile, cîte au fost prevăzute în programul tehnic, din capul locului se impun cîteva precizări. **Pe stadion s-a aflat cel mai mare număr de concurenți înregistrați vreodată la competițiile atletice olimpice și, în orice caz, cea mai mare parte a competitorilor acestei a XX-a Olimpiade. Au luat startul sportivi din 98 de țări** (din totalul de 122 de națiuni participante la J.O.), **cu aproape 20 de țări mai mult decît, în urmă cu patru ani, la Ciudad de Mexico.** Ar mai fi de subliniat, de asemenea, că **numai 34 din aceste 98 de țări au reușit să-și împartă cele 836 de puncte puse în joc și că numai 24 au izbutit să cîștige medalii.** Constatarea ar fi poate incompletă dacă nu am compara-o cu situația existentă la Jocurile de la Mexico, din 1968. Atunci, la atletism, au punctat sportivi reprezentînd 32 de țări. Precum lesne se vede, **la München disputa pentru primele locuri a fost abordată de reprezentanți ai mai multor țări, ceea ce arată, pe de o parte, un plus de preocupare pentru pregătire, dar și apariția unor talente deosebite din anumite țări mai puțin cotate, pînă acum, pe planul valorilor internaționale,** cum a fost cazul, de pildă, al ugandezului Akii-Bua, campionul olimpic al probei de 400 m garduri.

Iată acum un clasament al competițiilor atletice, în care găsiți, pentru fiecare țară, numărul de puncte acumulat, medaliile obținute și totalul acestora :

1. S.U.A. 154 p (6+8+8=22), 2. R. D. Germană 147,5 p (8+7+5=20), 3. U.R.S.S. 121 p (9+7+1=17), 4. R. F. a Germaniei 95,5 p (6+3+2=11), 5. Kenya 41 p (2+2+2=6), 6. M. Britanie 33 p (1+1+2=4), 7. Finlanda 31 p (3+0+1=4), 8. Polonia 25 p (1+0+2=3), 9. Bulgaria 25 p (0+2+2=4), 10. Australia 16 p (0+2+0=2), 11. Cehoslovacia 16 p (1+0+1=2), 12.—13. ROMÂNIA 14 p (0+2+0=2). Belgia 14 p (0+2+0=2), 14. Franța 12 p (0+1+1=2), 15. Cuba 11 p (0+0+2=2), 16. Italia 9 p (0+0+2=2), 17. Etiopia 8 p (0+0+2=2), 18. Ungaria 8 p (0+0+2=2), 19. Uganda 7 p (1+0+0=1), 20. Jamaica 6 p (0+0+1=1), 21. Tunisia 5 p (0+1+0=1), 22. Austria 5 p (0+0+1=1), 23—25. Brazilia 4 p ((0+0+1=1). N. Zeelandă 4 p (0+0+1=1), Suedia 4 p (0+0+1=1), 26—27. Ghana și Iugoslavia cîte 4 p, 28. Spania 3 p, 29—31. Canada, Japonia și Norvegia cîte 2 p, 32—34. Elveția, Olanda și Senegal cîte 1 p.

Prezumții și realități

În comparație cu precedentele Jocuri Olimpice, reprezentanții atletismului românesc au retrogradat trei locuri în clasament, înregistrînd la München cu 10 puncte mai puțin de-

Romeo VILARA

(Continuare în pag. a 4-a)

Turneul din Anglia bate la ușă !

Rugbyștii români și-au început pregătirile...

Campionatul de rugby este în plină desfășurare, lupta pentru un loc mai bun sub soare pare mai aprigă ca oricînd, ceea ce nu i-a împiedicat pe antrenorii echipei naționale să-și ațintească ochiul lor critic asupra celor mai buni, celor mai în formă sportivi, apți a juca în viitorul turneu, de cea mai mare răspundere, care, așa după cum se știe, va avea loc în Anglia, în prima jumătate a lunii octombrie, ca răspuns la vizita de astă primăvară a excelentei selecționate engleze a comitatelor Devon și Cornwall.

Iată o fericită înnodare a unor relații de mult căutate de rugbyul românesc, căreia va trebui să-i facem față cu cea mai mare răspundere. Este, bănuim, și ceea ce gîndesc cei doi antrenori ai lotului nostru reprezentativ, Radu Demian și Teodor Rădulescu (antrenorul federal **Al. Teofilovici** fiind încă plecat... în concediu — mai rar un asemenea caz de lipsă de răspundere).

Așadar, ieri pe unul din terenurile de la „23 August" s-au reunit circa 35 de jucători, din păcate nu toți cei mai buni, și asta deoarece au lipsit, mai mult sau mai puțin motivat, tocmai reprezentanții echipei noastre campioane (Universitatea din Timișoara), aflați, unii, în examene, alții, în producție. La lista absenților de marcă trebuie să-i adăugăm pe impetuosul nostru înaintaș Dărăban, care dorind să se transfere de la Dinamo la Farul, fără dezlegare, suferă acum rigorile carantinei, ca și pe mai tînărul său viitor coleg, Dumitru, un înaintaș de perspectivă. În aceste condiții, să le spunem de forță majoră, cei doi antrenori s-au văzut nevoiți să alcătuiască două formații ad-hoc, care au susținut trei foarte agreabile reprize de rugby curat și spectaculos (s-au marcat de o parte și cealaltă nu mai puțin de 9 încercări !) : o tendință spre jocul modern, în viteză, care va trebui bine învățat pînă la turneul din Anglia. Nu ne îndoim că în final se va alcătui echipa cea mai bună, care să ne reprezinte cu cinste în chiar „țara rugbyului" ! Dar iată jucătorii folosiți ieri : **galbenii :** Durbac — Burghelea, Pavlovici, Dragomirescu, Nica — Nicolescu, Rășcanu (Neagu) — Roman, Drăgănescu, Piștalu — M. Ionescu, Vollmann — Țurlea, Iorgulescu, Baciu ; **albaștrii :** Bucos — I. Constantin, Hariton, Motrescu, Damaschin — Marica, Tața (Bărgăunaș) — Pop, Fl. Constantin, Fugigi — Atanasiu, Postolache — Drăgulescu, Ortelecan, Dinu.

D. CALLIMACHI

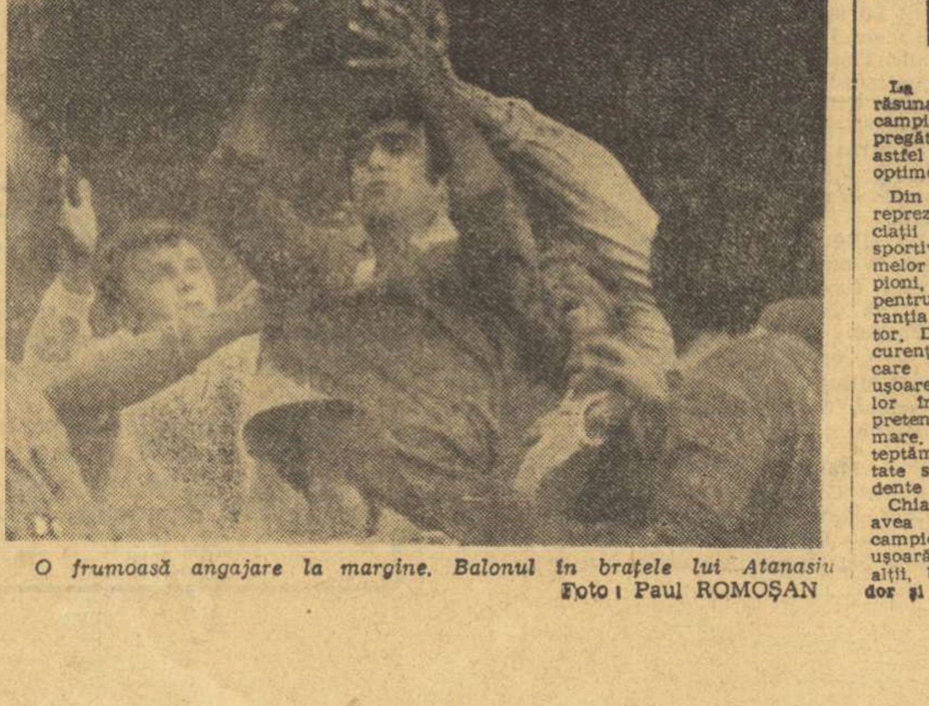

O frumoasă angajare la margine. Balonul în brațele lui Atanasiu
Foto : Paul ROMOȘAN

LA CAMPIONATELE NAȚIONALE DE TENIS

PRIMELE SURPRIZE

CLUJ, 20 (prin telefon). Deși s-a insinuat de cîteva ori, ploaia n-a devenit nici o clipă un adversar periculos, așa că ziua a treia din campionatul tenismenilor s-a consumat în bune condițiuni, programînd dimineața „simplurile" din turul al II-lea și dubluri masculine, iar după amiază, dublurile feminine. Dar, dacă vremea n-a produs surprize acestea au survenit din partea Florenței Mihai (Dinamo) și Feliciei Bucur (Dinamo Brașov), învingătoare asupra favoritelor Valeria Balaj (Steaua) cu 6—2, 4—6, 12—10, respectiv, Ecaterina Roșianu (Progresul) cu 6—3, 6—3, victorii obținute în urma unor jocuri disputate și spectaculoase. De altfel, partida Mihai — Balaj întreruptă marți seara la scorul de 5—3 în setul decisiv pentru Balaj a totalizat aproape patru ore de joc, ea fiind punctată cu adevărate momente de dramatism.

Dacă în întrecerile fetelor două outsidere au barat drumul tot atîtor favorite, la băieți toți cei opt candidați la primele locuri au trecut de turul al II-lea urmîndu-și drumul către etapele superioare ale competiției.

Cîteva rezultate. Simplu bărbați : Boaghe (Construcții) — Santei (I.S.C.T.) 6—4, 6—2, Komoroczi (Politehnica Cluj) — Curcă (Progresul) 6—1, 6—0, dublu bărbați : Niță, Cruceanu (Progresul) — Curcă, Tobăraș (Progresul) 6—4 6—3 ; Robu (Progresul, Santei (I.S.C.T.) — Casapu (Dinamo), Liviu (Steaua) 7—5, 5—7, 6—4, Ion Santei (Construcții), Sever Mureșan (Progresul) — Hütter, Cristescu (Politehnica Cluj) 6—2, 6—2.

Întrecerile continuă.

Nușa DEMIAN

AZI, PE BAZA HIPICĂ DIN CALEA PLEVNEI

PRIMUL SUNET DE GONG ÎN FINALELE CAMPIONATELOR DE CĂLĂRIE

La baza hipică din Calea Plevnei va răsuna, astăzi, primul gong al finalelor campionatelor naționale de călărie. Toate pregătirile organizatorice s-au încheiat, astfel că întrecerile vor avea condiții optime de desfășurare.

Din discuțiile pe care le-am avut cu reprezentanții celor opt cluburi și asociații participante și cu cîțiva dintre sportivii ce vor evolua în cadrul ultimelor dispute pentru titlurile de campioni, a reieșit că pregătirile efectuate pentru această competiție pot oferi garanția unor evoluții la nivel corespunzător. De asemenea, se întrevede o concurență mai strînsă ca de obicei la fiecare probă, în special la categoriile ușoare de obstacole, unde numărul celor înscriși pe listele de start și al pretendenților la primul loc este mai mare. Prin urmare este firesc să așteptăm de la finalele naționalelor rezultate superioare față de etapele precedente ale campionatelor.

Chiar din prima zi a competiției vom avea prilejul să cunoaștem cei dintîi campioni, la **proba de dresaj** (categoria ușoară) — la care vor evolua printre alții, **E. Cotan, Daniela Molnar, V. Tudor și S. Bădulescu — și la probele de obstacole (categoria semiușoară și fete) — unde sînt înscriși aproape 30 de concurenți, dintre care amintim pe C. Ilin, Gh. Molșeanu, E. Ionescu, E. Bălangiu, Gh. Nicolae, Dania Popescu, Gioconda Pînzaru, Gabriela Ionescu, frații Clipici etc.**

PROGRAMUL ZILEI

ora 8 : Proba de dresaj, categoria ușoară
ora 10 : Proba nr. 1 de obstacole (categoria semiușoară)
ora 11,30 : Proba nr. 1 de obstacole (fete)
ora 15 : Proba nr 2 de obstacole (categoria semiușoară)
ora 17 : Proba nr. 2 de obstacole (fete)

Fără îndoială, spectatorii ce vor lua loc în tribunele bazei hipice vor avea de urmărit în fiecare zi un program bogat și interesant

La Institutul Pedagogic Constanța

COLABORAREA FACTORILOR RESPONSABILI IMPULSIONEAZĂ ACTIVITATEA SPORTIVĂ

Mijlocul lunii septembrie. Elevii au început un nou an școlar. Pregătirile în vederea evenimentului s-au făcut din vreme. Pentru studenți mai este o perioadă de vacanță. Deschiderea anului de învățămînt este programată la 1 octombrie. Pînă atunci, în toate centrele universitare ale țării, pregătiri febrile pentru a întîmpina pe studenți și studente în condiții adecvate unei rodnice activități didactice.

Am început investigațiile legate de această temă la Institutul Pedagogic din Constanța. Pe litoral soarele mai amăgește, încă, pe turiștii întîrziați, iar reclamele TV și radio, despre „excelentele condiții" asigurate în această perioadă, rămîn de domeniul hazului, deoarece sînt în totală contradicție cu ceea ce se oferă la fața locului. Dar, cum pe noi ne interesau alte lucruri, am poposit la catedra de educație fizică a Institutului Pedagogic din Constanța.

Aci, lectorul universitar **Ion Ciulianu**, șeful catedrei de specialitate, punea la punct, împreună cu alte cadre didactice, „planul de bătaie" în vederea noului an universitar. Amabil, șeful catedrei ne-a pus la dispoziție unele date statistice, ne-a informat cu multă competență asupra activității studenților și cadrelor de specialitate din Institut.

„De la început trebuie să recunosc că nu mă pot plînge de nimic în privința sprijinului primit din partea forurilor care îndrumă această activitate. Terenurile și sălile de sport din oraș ne-au fost puse la dispoziție atît pentru activitatea didactică cît și pentru cea sportivă de performanță. Colaborarea Institutului, a catedrei noastre cu consiliul județean pentru educație fizică și sport este dintre cele mai rodnice. În anii trecuți, ne-am desfășurat activitatea în mai multe locuri. Începînd însă din această toamnă dorim să ne mai stringem și noi. În acest sens vrem ca la 1 noiembrie să fie gata baza sportivă din incinta institutului nostru pe care o amenajăm cu sprijinul material al CJEFS. Aici vor fi terenuri de baschet, handbal, volei și tenis, toate bituminizate, iar pentru anotimpul nefavorabil desfășurării lecțiilor în aer liber, vom lucra în sala de gimnastică Tomis (fostă Flăminda), în cea a pionierilor și chiar în Palatul sporturilor; deci, după cum vedeți, condiții vom avea. Pentru cursurile de bază vom folosi cele 2 săli de sport de la Institutul de Marină (care deși sînt cam mici asigură, totuși, o bună activitate).

În această vară am început amenajarea unei baze nautice pe lacul Siutghiol la intrarea în Mamaia. Acolo vor fi în vara viitoare, hangare, pontoane, terenuri de sport etc. Avem, deja, 20 de ambarcațiuni cu vele, iar de pregătirea sportivilor se ocupă subsemnatul împreună cu maestrul sportului Nicolae Calcan. Deci, după cum vedeți, anul universitar poate începe, iar startul activității sportive va fi dat odată cu prima zi de cursuri"

Am părăsit Institutul pedagogic constănțean cu convingerea că rezultatele rodnice în sportul de masă și performanță nu vor întîrzia, iar colaborarea factorilor interesați în această problemă este o chezășie a succeselor viitoare.

Paul IOVAN

HOCHEI

CE NE REZERVĂ NOUL SEZON COMPETIȚIONAL ?

Din start o surpriză neplăcută : patinoarul din București are încă porțile ferecate !

Vestea că nu peste multă vreme vom asista la primele jocuri de hochei nu mai reprezintă pentru amatorii de sport un fapt inedit. Ba, dimpotrivă. Dacă ținem seama că încă din luna august selecționata țării a disputat primele partide internaționale, luînd parte cu rezultate extrem de modeste la tradiționala competiție organizată de ziarul „Sovietschi Sport" și că în alte țări jocurile amicale sau chiar oficiale sînt în plină desfășurare, atunci era de așteptat ca și la noi activitatea să înceapă ceva mai devreme.

Aceasta cu atît mai mult cu cît de doi ani hocheiul românesc beneficiază de două patinoare artificiale acoperite, baze sportive care au capacitatea de a găzdui întrecerile acestui sport chiar și pe... canicule. Din păcate însă, această bună dotare tehnică n-a putut fi folosită decît în proporție de 50 la sută, deoarece numai patinoarul artificial din Miercurea Ciuc a funcționat pe timpul verii, fiind folosit cu succes încă de la jumătatea lunii iulie. În tot acest timp, la București, responsabilii cu buna funcționare și întreținere a patinoarului artificial au stat cu mîinile în „sîn", așteptînd, probabil, vreo... minune. Și astfel, datele de dare în folosință a acestei baze sportive au început să fie „mutate", ultima dintre ele (1 septembrie) fiind serios depășită. Pe bună dreptate ne întrebăm dacă prima competiție a sezonului, programată la București pentru ziua de 1 octombrie va putea sau nu să aibă loc ?

La această dată vor începe partidele din cadrul unei tradiționale întreceri : **„Cupa României"**, care pe lîngă faptul că ne oferă prilejul unui prim contact cu elita hocheiului nostru, constituie și baza de alcătuire a celor două grupe valorice ale campionatului diviziei A. Este vorba, deci, de o dispută interesantă, așteptată cu o legitimă nerăbdare de numeroși iubitori ai acestui sport. Cele 8 formații de divizia A **(Dinamo București, Steaua, Avîntul Miercurea Ciuc, Agronomia Cluj, Dunărea Galați, IPGG București, Avîntul Gheorghieni și Tîrnava Odorhei)** își vor încheia meciurile în ziua de 9 octombrie, după care pe calendarul competițiilor interne urmează campionatul diviziei A. Această importantă întrecere comportă în sezonul actual 5 tururi pentru fiecare din cele două grupe valorice, eșalonate astfel : **turul I 17—20 octombrie** (gr. I la M. Ciuc, gr. II la București), **turul II 12—15 noiembrie** (gr. I la București, gr. II la Galați), **turul III 9—12 decembrie** (gr. I la București, gr. II la M. Ciuc), **turul IV 11—14 ianuarie** (gr. I la București, gr. II la M. Ciuc), **turul V 12—15 februarie** (gr. I la Cluj, gr. II la București). După cum se vede, sezonul care va începe în curînd ne prilejuiește reîntîlnirea cu orașul Cluj, ca gazdă a unei competiții. În acest oraș se va da în folosință un patinoar artificial.

În ce privește campionatul diviziei B el este programat între 18 și 28 februarie la Miercurea Ciuc.

În încheiere cîteva cuvinte despre principalele evenimente ale activității competiționale internaționale. După o primă evoluție pe teren propriu (cu **Iugoslavia la 25 și 26 octombrie**, la București), reprezentativa țării va întreprinde **un turneu în Norvegia, Olanda și Danemarca**, urmînd ca apoi să primească vizita (în luna decembrie) **a selecționatelor Poloniei și Suediei**, ultima fiind de tineret. În anul 1973 sînt prevăzute, de asemenea, multe alte confruntări internaționale, cea mai importantă dintre ele fiind, fără discuție, **campionatul mondial, grupa B, programat între 21 și 31 martie în orașul Graz din Austria.**

SCRIMĂ

• DUPĂ PRIMA ZONĂ din cadrul „Cupei României", care a avut loc săptămîna trecută la Timișoara, sîmbătă și duminică la Satu Mare sînt programate întrecerile din zona a II-a. Concursul va cuprinde toate armele. Reamintim că **finala „Cupei României" va avea loc între 10 și 12 noiembrie**, la București.

• DIVIZIA A DE SCRIMĂ va continua cu întrecerile din etapa a III-a. Ea este programată în zilele de 14 și 15 octombrie la Brașov. Ultima etapă a competiției : pe 28 și 29 octombrie, la București.

• FEDERAȚIA DE SPECIALITATE își continuă seria inițiativelor valoroase. După ce a asigurat publicarea frecvență a unui buletin informativ, ea are în proiect editarea unui regulament care va ține seama de toate modificările intervenite pe plan internațional. Publicarea acestui regulament (și implicit difuzarea lui) se va face pînă la finele acestui an.

• SE AFLĂ ÎN PLINĂ DESFĂȘURARE întrecerile Diviziei B. Etapa a III-a, care se va ține la Iași, este fixată pentru zilele de 30 septembrie și 1 octombrie. Un bun prilej pentru activiștii ieșeni de a-și dovedi calitățile de bune gazde.

• REÎNTORS DE LA J.O., antrenorul federal **Vasile Chelaru** se va deplasa la Satu Mare și Oradea pentru a urmări felul cum este organizată activitatea de scrimă în aceste importante centre ale țării. De menționat că și alți membri ai Biroului federal vor efectua deplasări avînd același țel. Este firește, de salutat această preocupare a conducerii federației, de a îndruma în direct secțiile de scrimă din țară.

• AU FOST FIXATE zonele „Cupei speranțelor" : zona A va avea loc la Constanța, în zilele de 7 și 8 octombrie, iar zona B la **Tg. Mureș** pe 25 și 26 noiembrie. Finala competiției, la 19—22 decembrie la București, în continuarea întrecerilor finale din cadrul campionatului național al juniorilor mari.

• LA ULTIMA ȘEDINȚĂ a Biroului federal a fost stabilită data plenarei Comitetului federal : **8 și 9 noiembrie.** Cu acest prilej va fi analizată activitatea federației pe anul în curs și luate în discuție proiectele pentru noul an, vizînd în mod special C.M. de tineret și C.M. de seniori.

• ÎNCEPÎND DE LUNI, la Satu Mare va avea loc un concurs internațional de scrimă. Vor participa pe lîngă reprezentanți ai municipiului gazdă, scrimeri din Uniunea Sovietică și Polonia.

• SCRIMERII DIN LOTUL DE TINERET se pregătesc asiduu în vederea turneului internațional de la **Olstyn (Polonia)**. Programat la toate probele, în zilele de 7 și 8 octombrie, acest turneu va reuni tineri scrimeri din Polonia, România și Italia. Vor face deplasarea, printre alții, floretiștii **Buricea, Cursaru, Alexe, Kuki, Viorica Draga, Magdalena Bartoș, Aurora Crișu**, spadasinii **Zidaru, Szabo, Cărămidă, Angelescu**, sabrerii **Pop, Marin, Oansea, Mustață și Pantelimonescu** (sau Frunză).

• PRINCIPALUL EVENIMENT INTERNAȚIONAL din acest sezon îl reprezintă **Campionatele balcanice**, ajunse anul acesta la a 5-a ediție. Ele vor fi găzduite de forul de specialitate al Turciei. Loc de desfășurare — Ankara. Întrecerile vor avea loc între 16 și 19 noiembrie.

Scrimerii români fruntași își vor începe pregătirile chiar din această lună.

Călin ANTONESCU

HANDBAL

În campionatul feminin

FORMAȚIILE FRUNTAȘE AU DEMARAT MAI GREU...

Prima dintre cele trei runde ale campionatului feminin, divizia A, se apropie de jumătatea sa și pe răbojul etapelor consumate pînă în prezent s-au și crestat cîteva lucruri ce nu vor rămîne fără influență în desfășurarea ulterioară a competiției. Și nu este vorba neapărat de cele cîteva surprize consemnate în etapele trecute. În fond, aproape că nu a existat ediție a acestei dispute, fără ca succesiunea săptămînală a partidelor să nu ne ofere cîte un astfel de copios prilej de discuție.

Rezultatele înregistrate pînă în prezent, dincolo de faptul că erau mai mult sau mai puțin scontate, au scos însă la iveală cîteva lucruri interesante, care ne ajută să putem intui, cît de cît exact, evoluția viitoare a luptei pentru titlu. Desigur nu avem pretenția că din cele văzute pînă acum am putut să ne formăm o opinie absolut definitivă asupra sanselor celor 10 echipe participante. Întrecerea este totuși la începutul ei și pînă la primăvară se mai pot schimba multe. Dar, felul în care au evoluat cîteva din formații este, credem, edificator.

Spre exemplu, nu încape îndoială că echipa campioană, **Universitatea Timișoara** și din cauza unor greutăți obiective, dar și pentru că are în vedere un sezon de iarnă dificil, în care partidele din cadrul Cupei Campionilor Europeni și cele ce vor avea loc în turul de sală se anunță deosebit de grele, nu a abordat competiția cu toată forța. Atît din scorurile finale, cît și din comportarea generală a echipei s-a putut vedea că, mai ales în apărare, sînt încă multe lucruri de făcut. De asemenea, în ce privește organizarea acțiunilor ofensive, deși pe teren jucătoarele fac eforturi de formă, manifestată cu precădere prin numeroase lacune în apărare și printr-o deloc explicabilă reținere în atac, direcție în care Simona Arghir și Niculina Iordache, anul trecut animatoarele echipei, sînt în prezent parcă prea anonime. Și efectele unei atari stări de lucruri s-au văzut chiar duminica trecută, cînd Rapid București cu voință admirabilă și cu cîteva combinații simple, dar eficace, pe semicerc și mai cu seamă pe extreme, a putut să realizeze ceea ce foarte puțini scontau. În sfîrșit, nutrim speranța că actuala criză a formației bucureștene are un caracter pasager și că în curînd ea se va înscrie, din nou, cu autoritate printre candidatele la lupta pentru primele locuri.

Aspect din meciul Universitatea București — Rapid, desfășurat în etapa a III-a

Ne oprim aci cu discuția noastră. Ne oprim adică la primele trei echipe ale handbalului nostru feminin, pe care le considerăm principalele surse de alcătuire a lotului reprezentativ. Și dacă facem acest lucru — și o vom mai face cu precădere și în viitor — este pentru că peste un an, pe vremea aceasta, ne vom afla în preajma unei noi ediții a Campionatului mondial, iar un an în viața unei selecționate naționale nu înseamnă prea mult...

Călin ANTONESCU

ORIENTARE turistică

ÎN ÎMPREJURIMILE PREDEALULUI

ÎNCEPE AZI UN NOU FESTIVAL ALPIN

PREDEAL, 20 (prin telefon, de la trimisul nostru). După festivalul desfășurat în împrejurimile localității Lipova, din Munții Zărandului, orientarea turistică se va afla, din nou, începînd de astăzi, în centrul atenției iubitorilor acestui sport. La Predeal, pe trasee minuțios alese, se vor desfășura trei competiții, în fruntea cărora se găsește tradiționala **„Cupă a României"** la startul ei alinîndu-se, alături de cei mai buni sportivi ai noștri, numeroși reprezentanți ai altor țări (Bulgaria, Ungaria, Cehoslovacia, R. D. Germană etc.). Actuala ediție a **„Cupei României"** programează întreceri individuale (feminine și masculine), precum și probe de ștafetă. Iată și caracteristicile traseelor pe care se va desfășura competiția : **Feminin : 6160** m lungime, 380 m diferență de nivel, cu 9 posturi de control ; **Masculin** — 10670 m, 650 m diferență de nivel, cu 12 posturi de control (ambele trasee sînt de gradul I). La ștafeta masculin, în ordinea celor trei schimburi, traseele vor măsura 6000 m, 5600 m și 5700 m, iar la feminin 4900 m, 3600 m și 3700 m. Vor fi alcătuite clasamente la individual, la ștafetă, precum și clasament general.

Celelalte două competiții programate cu prilejul acestei manifestări, închinate împlinirii a 25 de ani de la primul concurs de orientare turistică desfășurat în țara noastră, sînt **Campionatul național de juniori și Concursul republican de copii**, ambele fiind planificate să se dispute de-a lungul a două zile, în cadrul a cîte două etape, atît la fete cît și la băieți.

Miercuri după-amiază, la cabana Trei brazi — „cartierul general" al acestor manifestări — a fost inaugurată o frumoasă și interesantă expoziție, dedicată evenimentului sărbătorit. Cuprinzînd hărți, busole, cupe, plachete, medalii, fotografii, afișe — toate oglindind activitatea desfășurată de orientarea turistică românească de-a lungul celor 25 de ani de existență — expoziția s-a bucurat de un mare interes încă din prima zi, atrăgînd nu numai pe toți participanții la competițiile care încep astăzi, dar și un mare număr de turiști și locuitori ai Predealului.

Horia ALEXANDRESCU

AUTOMOBILISM

NOI AMĂNUNTE ÎN LEGĂTURĂ CU CIRCUITUL DE VITEZĂ DIN CLUJ

Marele circuit automobilistic de viteză care se va desfășura duminică la Cluj se situează în centrul atenției tuturor sportivilor, conducători auto din țară. Marin Dumitrescu, care va pilota în concurs o „Dacia 1300" ne declara în urmă cu două zile că și-a pregătit mașina în mod special, astfel încît aceasta să poată răspunde tuturor comenzilor impuse de o competiție de acest gen. O bună parte din timp și-a consacrat-o pregătirii mașinii și Laurențiu Moldovan, din Cluj, a cărui „Dacia 1100" a stîrnit admirația, pentru modul în care a fost pregătită, cu prilejul cursei de viteză în coastă de la Sinaia.

Printre concurenții înscriși la marele circuit de viteză ai Clujului se află și cei trei Motoc : Ilie — tatăl, Cornel și Dorin — fiii, buchet de sportivi care, deveniți rivali, se vor înfrunta în cadrul unei clase speciale de „Dacia 1300". Și-au mai anunțat participarea și Eugen Ionescu-Cristea, automobilistul nr. 1 al țării, Adalbert Gaspar (Oradea) care va pilota un „Austin", Grest Horst, din Brașov, pe un B.M.W., Valentin Topciu — București — pe o „Dacia 1100" S etc.

Ședința tehnică, cu prezența obligatorie a tuturor participanților la întreceri, va avea loc în sala de recepții a hotelului „Napoca", simbătă după-amiază la ora 18, urmînd ca revizia tehnică a mașinilor să se facă în dimineața competiției.

Traseul de concurs pe care l-am anunțat, este în mare parte asfaltat. Doar o mică porțiune este pavată cu piatră cubică (în dreptul drumului care urcă spre Feleac) însă aceasta nu va împieta cu nimic buna desfășurare a alergărilor.

Organizatorii ne-au anunțat în urmă cu cîteva zile că alergările automobilelor vor fi precedate de întreceri de carturi la care își vor da concursul micuții sportivi ai cercului de carturi de la Casa pionierilor din Cluj.

RALIUL CIBINIUM '72

16 echipaje s-au aliniat, duminică dimineață, la startul ce s-a dat din Piața Republicii din Sibiu în primul raliu automobilistic organizat cu prilejul manifestărilor cultural-artistice și sportive consacrate celei de a V-a ediții a festivalului „CIBINIUM", una dintre marile sărbări devenite tradiționale în județul Sibiu.

Desfășurat pe traseul Sibiu—Agnita—Mediaș—Copșa Mică—Sibiu (154 km), sub forma unei curse de regularitate, cu controale orare și o probă de departajare, cu folosirea radarului pe distanța Șura Mare—Sibiu, întrecerea a stîrnit un interes deosebit în rîndul populației de pe cuprinsul județului. Iată primii trei clasați în această competiție. 1. Udo Krasser — junior + Udo Krasser — senior, Dacia 1100 S = 80 p. 2. R. Dumitrescu + N. Tatu Dacia 1100 = 78 p, 3 S. Oprea + Doina Oprea Dacia 1100 = 78 p. S-a mai acordat un premiu, pentru cei mai tineri concurenți, echipajului format din W. Jening + Marinela Bîră (media de vîrstă 18 ani) care au pilotat un Volkswagen 1600.

Ilie IONESCU — coresp.

POPICE

SELECȚIONATA SINDICALĂ FEMININĂ EVOLUEAZĂ ÎN R.D. GERMANĂ

Selecționata sindicală feminină de popice a țării noastre compusă din jucătoare de la Laromet și Gloria București, Hidromecanica Brașov și C.S.M. Reșița, se deplasează azi în R. D. Germană, la invitația clubului Bunna Halle, pentru a susține trei jocuri. Lotul este format din : **Elena Trandafir**, dublă campioană mondială, **Stela Andrei** (Laromet), **Florica Neguțoiu, Ana Petrescu, Margareta Bordei** (Gloria), **Ilse Schmidt, Margareta Rotter** (Hidromecanica Brașov) și **Ildico Grozăvescu**, campioană europeană la junioare (C.S.M. Reșița). Antrenorul selecționatei este **Constantin Neguțoiu.**

VOLEI

PREGĂTIRI PENTRU INAUGURAREA SEZONULUI

• La Brăila s-a desfășurat cea de a patra ediție a competiției voleibalistice „Cupa Brăilei", la care au participat formațiile masculine din divizia B : Politehnica Iași, Farul Constanța, Delta Tulcea și Unirea Tricolor din localitate. Victoria finală a revenit voleibaliștilor brăileni care au terminat neînvinși întrecerea (**N. COSTIN** — coresp. județean).

• Divizionara A masculină — Politehnica Galați — a început pregătirea pentru noul sezon încă de la 9 august, avîndu-l la... timonă pe profesorul Florin Balaiș. Antrenamentele se desfășoară zilnic la Palatul sporturilor. Înaintea startului, conducerea tehnică mai are însă unele probleme de rezolvat. De pildă, ridicătorul Dragoș Popescu nu s-a prezentat nici pînă acum la pregătire, iar celălalt ridicător, Stere, dă dovadă de multă delăsare și neseriozitate. Prin plecarea la Cluj a lui Marcel Popa (a absolvit facultatea), s-a creat un semn de întrebare privind postul de ridicător-coordonator. Antrenorul Florin Balaiș speră însă ca pînă la începerea campionatului să elimine toate neajunsurile. De altfel, la partidele de verificare (3 meciuri cu Electra București), majoritatea jucătorilor folosiți au dat satisfacție. Iată lotul care a efectuat pregătirea : Dumitrescu, Păcuraru, Bologa, Stere, Scheffer, Feodorof, Zugravu, Ungureanu, Păduraru, Gheorghe, Preda (de la U. T. Brăila) și Biclea (de la Petrolul Ploiești). (**T. SIRIOPOL** — coresp. județean).

• Echipa masculină de volei a R.P. Mongole a sosit aseară în București, urmînd ca în cursul acestei dimineți să plece la Bacău, unde va susține cîteva partide amicale în compania divizionarei A **Viitorul** din localitate. Spectatorii băcăuani vor avea prilejul să aprecieze spectaculosul stil de joc asiatic pe de o parte, și nivelul de pregătire al echipei lor favorite, în preajma începerii campionatului național, pe de altă parte.

• Consfătuirea arbitrilor divizionari, care trebuia să aibă loc zilele acestea la Mamaia, a fost amînată sine die.

NATAȚIE

CONCURSUL DE SĂRITURI DE LA PENZ (U. R. S. S.)

Participînd la un concurs desfășurat în orașul Penz din U.R.S.S., componenții unei selecționate de sărituri au obținut următoarele rezultate : **trambulină 3 m fete :** Ecaterina Dumitriu locul II, Irinel Popescu IX, Liliana Popescu XI (a cîștigat Valentina Evstafeeva — U.R.S.S.) ; **băieți :** I. Ganea II, G. Fabich IV, O. Lăzău IX (a cîștigat Al. Kuznețov (U.R.S.S.) ; **platformă fete :** Dumitriu IV, Liliana Popescu X (a cîștigat Evstafeeva) ; **băieți :** Ganea II, I. Ilieș VII (a cîștigat Al. Kuznețov).

HIPISM

„PREMIUL TINERETULUI" ÎNTR-O NOUĂ FORMULĂ

Numeroși cititori ai rubricii noastre ne-au interpelat cu privire la caracteristica „Premiului Tineretului" care, anul acesta, are o nouă formulă de disputare. Potrivit informațiilor obținute, precizăm că această alergare va însemna o întîlnire între elemente de frunte din generațiile de 2 și 3 ani, **PARTEA I** desfășurîndu-se duminică, iar **PARTEA a II-a**, peste aproape două luni, adică duminică 19 noiembrie. Ca atare, 11—12 trăpași susțin o dublă verificare directă, la un anumit interval de timp, cu specificația că, în partea a 2-a, eșalonarea lor la start va fi hotărîtă în conformitate cu rezultatele obținute duminică. Normal ar fi ca după efectuarea celor două alergări să se întocmească un clasament final, fie prin obținerea timpilor realizați de fiecare concurent, fie prin adiționarea locurilor înregistrate pe linia de sosire. Pînă acum, un asemenea amănunt nu ne-a fost specificat.

Pe de altă parte, însă, s-a făcut mențiunea că, dacă în lotul trăpașilor care dispută duminică partea I, se vor produce indisponibilități pînă la 19 noiembrie — lucru foarte firesc — aceștia vor fi înlocuiți cu alți cai. Aici lucrurile nu mai sînt tot atît de firești, deoarece apariția elementelor noi diminuează importanța dublei verificări ! Totuși, în ciuda dificultăților de acest gen, inițierea noii formule este interesantă. Rămîne de văzut ce semnificație va dobîndi. Pentru că, dată fiind distanța mare de la programarea primei părți față de a doua, formularea oricărei anticipări prezintă un grad prea mare de dificultate, ca să ne îndemne să încercăm ceva în acest sens...

Niddy DUMITRESCU

ECHIPELE DE JUDO ÎNCEP CONFRUNTĂRILE PRIMEI EDIȚII A DIVIZIEI A

Simbătă, la Arad, și duminică la București și Miercurea Ciuc, vor avea loc întrecerile inaugurale ale diviziei A de judo. Așadar, cele 9 echipe de judo care au obținut dreptul de a participa la confruntările primei divizii sînt gata de a lua startul. Să vi le prezentăm.

RAPID BUCUREȘTI : Sabin Lucea, Otto Gräf, Marius Badea, Vasile Gheorghe, Cornel Roman, Constantin Melnic, Dan Obreja, Gheorghe Boșcu, Gheorghe Nachi, Florin Sandu. Din acest lot antrenorii **Gheorghe Donciu** și **Constantin Ciolan** vor alcătui echipa la cele patru etape ale campionatului.

ȘCOALA SPORTIVĂ NR. 2 BUCUREȘTI : Gheorghe Marin, Ion Lache, Petre Marin, Ion Petrov, Vasile Prioroc, Constantin Ivan, Marin Florea, Ervin Farkaș, Victor Popovici, Horia Vișan, Călin Richman, Gheorghe Heldsdorfer. Antrenor — **Mihai Brăileanu.**

I.E.F.S : Marin Stan, Nicolae Trașcă, Eugen Georgescu, Constantin Coman, Dragoș Lichiardopol, Mihai Telechi, Tiberiu Mund, Teodor Petru, Gheorghe Dumbravă, Dumitru Goga, Gheorghe Popovici. Antrenor — **Ion Hantău.**

ȘOIMII BUZĂU : Lazăr Moldovan, Octavian Cojocaru, Teodor Pop, Alexandru Toth, Patriciu Petrideanu, Aurel Săvescu, Virgil Pîrvu, Ion Buzic, Lazslo Molnar. Antrenor — **Constantin Gogu.**

VAGONUL ARAD : Ștefan Mureșan, Cornel Mihalca, Ionel Iva, Iosif Nyari, Ion Nyari, Loghin Lazăr, Gheorghe Căpriceanu, Gheorghe Moldovan, Mihai Băjenaru, Geza Szabo, Ștefan Doncea, Ionel Lazăr, Silviu Pîriu, Lazăr Uscă, Ion Balint. Antrenor — **Mihai Botez.**

UNIVERSITATEA CLUJ : Laszlo Turcuș, Nicolae Bal, Gavril Bărută, Dezideriu Csep, Claudiu Gombosiu, Nicolae Filip, Constantin Negrea, Mihai Pop, Nicolae Pop, Ion Deceanu, Dorel Vitan, Eugen Nagy, Constantin Clit, Andrei Păușan, Ștefan Vodă, Remus Olteanu. Antrenor — **Ștefan Vodă.**

CONSTRUCTORUL MIERCUREA CIUC : Deneș Solomon, Andras Lenard, Lajos Eröss, Jozsef Gall, Laszlo Csibi, Bela Szöcs, Andras Istvan, Lajos Jozsa, Laszlo Tamaș, Janos Köpe. Antrenor — **Jozsef Gall.**

DINAMO BRAȘOV : Alexandru Filip, Ștefan Pop, Mircea Vintilescu, Ștefan Dudiță, Mircea Notopol, Jozsef Ianos, Ladislau Pall, Dumitru Alexandru, Iacob Codrea, Ion Mircea. Antrenor — **Nicolae Purțuc.**

MONTORUL PITEȘTI : Dumitru Dincă, Aureliu Barbu, Iosif Mitu, Ion Munteanu, Ionel Filip, Constantin Popoiu, Gabriel Ungureanu. Antrenor — **Aurelia Barbu.**

La Arad va avea loc triunghiularul : **Universitatea Cluj — Montorul Pitești — Vagonul Arad.** Arbitri : Dumitru Dautner, Lucian Urbanschi, Vasile Constantinescu și Ion Gherman. La București vor lupta : **I.E.F.S. — Șoimii Buzău — Rapid.** Arbitri : Laurențiu Vasilescu, Mihai Platon, Lucian Grigoropol și Viorel Tosun. În triunghiularul de la Miercurea Ciuc își vor disputa întîietatea : **Dinamo Brașov — Sc. sp. 2 București — Constructorul Miercurea Ciuc.** Arbitri : Florentin Donciu, Florin Săpuneanu, Alexandru Vasile și Adrian Vulgaris.

IMPORTANT

Oficiul de turism al municipiului București și Oficiile județene de turism din întreaga țară pun la dispoziția celor interesați să-și petreacă concediul în luna septembrie bilete în stațiunile de pe Litoral.

În această perioadă, posesorii de bilete pentru odihnă beneficiază de tarife reduse.

Pentru înscrieri vă puteți adresa la Oficiul de turism al municipiului București și la Oficiile județene de turism.

PUBLITURISM

O REALIZARE TEHNICĂ DE PRESTIGIU

FRIGIDERUL CU COMPRESOR „FRIGERO"

— „FRIGERO" are un consum foarte redus de energie electrică de numai 0,18—0,30 lei în 24 de ore
— „FRIGERO" are o funcționare sigură și silențioasă
— Temperaturile din interiorul frigiderului se reglează prin termostat

— Prețul de vînzare :

• FRIGERO — 140 l	lei 4110 și 4150
• FRIGERO SUPER — 180 l	lei 4800
• FRIGERO LUX — 240 l	lei 5700

TIR

MAI ÎNTÎI AU FOST 500...

UN MAESTRU EMERIT ÎȘI PREGĂTEȘTE URMAȘII

Taleriștii români au obținut pe parcursul anilor numeroase succese situîndu-se (individual și pe echipe) pe locuri fruntașe la marile competiții europene și mondiale. Toate aceste reușite s-au bazat, însă, pe cîteva valori individuale, puține la număr, în urma lor neexistînd încă nici o rezervă.

Acum cîțiva ani, această stare de lucruri devenise extrem de acută. Atunci, prin 1967, a început, mai întîi timid, apoi mai accentuat, acțiunea unor cluburi în scopul inițierii unor tineri trăgători în tirul la talere. Dar, cele întreprinse nu au dat pînă acum roadele așteptate, echipa noastră națională rămînînd la nivelul unor performanțe nesatisfăcătoare, reușindu-se doar unele rezultate bune individuale.

După părerea mea, roadele așteptate nu au apărut din mai multe motive și anume : a) antrenorii cluburilor respective, majoritatea, nu cunosc suficient, în practică, tehnica tirului la talere ; b) procesul de instruire s-a început cu niște tineri ajunși pe standul de tragere fără vreun criteriu de preselecție, adică pur și simplu întîmplător, fără să se fi verificat mai înainte aptitudinile lor pentru acest sport și fără să se fi testat calitățile lor psihice ; c) s-a prelungit pregătirea unor tineri fără perspectivă în tirul la talere timp de 3—4 ani și mai mult, deși în maximum un an se poate spune cu precizie dacă un tînăr are persepctive sau nu în proba de talere.

În această situație, m-am hotărît, acum aproape doi ani, să acționez și eu în sensul creării de rezerve tinere pentru echipa națională de talere aruncate din șanț și m-am oferit să lucrez voluntar pe poligonul Tunari, în paralel cu pregătirea mea sportivă. Propunerea fiindu-mi acceptată de Federația română de specialitate, anul trecut mi-am început activitatea pe care am continuat-o și în această primăvară.

Am pornit de la următoarele considerente : sportul acesta al talerelor este costisitor și ca atare nu poate avea un caracter de masă. Cu atît mai închis este, deci, cercul celor care pot avea acces în practicarea lui la nivel de performanță. Așa stînd lucrurile, s-ar părea că doar întîmplător poate să se ivească un veritabil talent pe poligon și care să-și spună în cele din urmă cuvîntul și pe plan internațional. Au fost și asemenea cazuri dar a se aștepta totul de la întîmplare constituie o mare greșeală. În concluzie, m-am hotărît ca selecționarea să o efectuez dintr-un număr cît mai mare de tineri pentru ca și șansele descoperii elementelor apte să sporească nemijlocit. Astfel, în luna mai 1971, la solicitarea mea, F.R. Tir a pus la dispoziția Consiliului municipal U.T.C. București poligonul Tunari pe care s-a desfășurat finala concursului „Tînărul trăgător de elită". Au participat circa 500 de tineri țintași din Capitală, calificați, la rîndul lor în urma altor concursuri de selecție. Am avut astfel posibilitatea să urmăresc acest concurs cu armă cu glonț (a durat două zile) și să aleg din cei 500 de finaliști (din totalul de 2500 de tineri concurenți prezenți inițial pe standuri), 65 dintre cei mai buni cărora le-am propus verificarea aptitudinilor lor la talere. Am început cu proba de mistreț alergător pentru a facilita mai bine trecerea de la ținta fixă la cea mișcătoare. Am făcut antrenamentul la talere, mai întîi pe viteze mici și unghiuri ușoare, apoi, treptat, s-a trecut la o pregătire în condițiile regulamentare. Au fost organizate pe parcurs cîteva concursuri de selecție, astfel că, în luna august, din cei 65 rămășeseră doar patru trăgători (3 băieți și o fată), în luna decembrie, trei băieți, iar în primăvara acestui an, doi. S-ar putea spune că selecția a fost prea rapidă, iar instruirea prea scurtă. Așa este, dar o pregătire prelungită, cu 30—40 trăgători, ar fi costat foarte mult. În plus, cei cu adevărat talentați ies în evidență foarte repede.

Anul acesta am pornit din nou de la zero, adică cu „cei 500" din formația '73, alții decît cei din anul trecut, din care, în urma unor selecții periodice efectuate la anumite intervale, au rămas azi, doar 4. Cei doi de anul trecut, **Traian Zaharescu** și **Emanoil Panduru**, au fost legitimați în primăvara aceasta la clubul sportiv Steaua, unde activez și eu. Ei au continuat pregătirea sub îndrumarea mea și a antrenorului emerit Grigore Ioanide.

Spre marea noastră satisfacție, Zaharescu a cîștigat acum cîtva timp campionatul național de juniori, ediția 1972, cu o cifră meritorie, după ce se clasase pe locul IV la categoria juniorilor în „Marele premiu Carpați". Panduru a ocupat locurile 3 la campionatele naționale de juniori (la baraj cu locul 2) și locul 2 (la egalitate de puncte cu locul 1) cu un rezultat promițător la „Cupa speranțelor" disputată de curînd.

Să fie aceasta o întîmplare ? Nu-mi vine să cred. Vor deveni cei doi tineri trăgători de talere foarte buni ? Imposibil de spus după un singur an de pregătire. Un lucru însă, este absolut sigur : din cei 500 de tineri care au participat anul trecut la finala concursului „Tînărul trăgător de elită" doar ei doi au perspectivă și merită să continue antrenamentul la tirul la talere.

Pregătirea ani în șir a unor tineri fără perspectivă are efecte negative în mai multe direcții. Întîi, pentru că se cheltuiesc inutil bani, apoi se blochează drumul altor tineri care ar putea fi încercați și în al treilea rînd — de ordin moral — foarte important și el, se irosesc timpul și energia unor tineri care nu vor deveni niciodată trăgători de performanță fiind împiedicați totodată să-și caute și să-și găsească eventual, pe alte planuri, adevăratele lor înclinații.

Eu voi merge pe această cale, fiind convins că este cea bună și nu voi ezita să întrerup pregătirea celor fără perspectivă chiar dacă într-un an sau doi din cei „500" nu va rămîne nici unul. Consider că însăși testarea a 500 de tineri constituie un succes în sine care merită acest minim de investiție.

Propun aplicarea acestui sistem de lucru și în centrele Baia Mare și Timișoara. Propun de asemenea, deschiderea în toamna aceasta a unui scurt curs de perfecționare cu antrenorii de talere din țară, care să aibă în program obligatoriu ședințe de tragere.

După această Olimpiadă de la München, unde rezultatele taleriștilor n-au fost cele scontate trebuie să facem totul pentru a putea privi cu încredere și speranță viitoarele noastre participări.

În încheiere voi menționa că întreaga acțiune pe care am amintit-o a fost posibilă datorită sprijinului Federației române de specialitate. Am fost ajutați, de asemenea, de administrația poligonului Tunari, de profesorul Dan Deleanu și psihologii Șt. Popescu și E. Hutuleac (s-au deplasat zile în șir la Tunari cu aparatele respective pentru a face teste psihologice tinerilor trăgători). Și în viitor nădăjduiesc într-o colaborare a tuturor factorilor care pot contribui la bunul mers al tirului la talere, într-o înțelegere deplină a problemelor noastre din partea tuturor forurilor de resort.

George FLORESCU
maestru emerit al sportului la talere

BASCHET

JOCURILE ECHIPEI ROMÂNE LA C.E. DE SENIOARE

După cum se știe, între 8 și 16 octombrie se va disputa în Bulgaria ediția a XIII-a a campionatului european de baschet pentru senioare, competiție pentru care s-au calificat următoarele reprezentative : Iugoslavia, România, Ungaria, Polonia, Italia, U.R.S.S (alcătuiesc grupa A și vor juca în sala Isgrev din Burgas), Franța, R. D. Germană, Cehoslovacia, Bulgaria, Olanda, Austria (grupa B, vor juca în Palatul sporturilor din Varna).

Selecționata țării noastre va susține meciurile în următoarea ordine : **8 octombrie** ora 19 **cu Ungaria, 9 octombrie** ora 17 **cu U.R.S.S., 10 octombrie** ora 20 **cu Polonia, 11 octombrie** ora 17 **cu Iugoslavia, 12 octombrie** ora 18,30 **cu Italia.**

Ziua de 13 octombrie este rezervată odihnei și deplasării echipelor de la Burgas la Varna, unde se vor disputa turneele finale pentru locurile 1—6 (participă primele trei clasate din fiecare grupă preliminară) și pentru locurile 7—12 (clasatele pe locurile 4—6 în grupe).

Turneele finale (unde vor conta și rezultatele înregistrate în grupe) vor avea loc în zilele de 14, 15 și 16 octombrie.

MOTO

ȘTIRI

● Duminică se va desfășura la Cimpulung Muscel, un concurs republican de viteză pe circuit dotat cu trofeul **„Cupa Muscelul"**. Organizarea acestei competiții este asigurată de asociația sportivă locală „Muscelul".

● A doua etapă, și ultima, a campionatului republican de regularitate și rezistență, rezervat motorelor de fabricație românească, se va desfășura **între 12 și 15 octombrie,** în împrejurimile orașului Slatina. Înaintea acestei etape finale, primele locuri ale clasamentului sînt ocupate în ordine de **I. Bobîlneanu** (Voința Sibiu) 0 puncte penalizare. N. Berloiu (Torpedo I Zărnești) 1 p. p., N. Riureanu (Voința Sibiu) 3 p. p., Gh. Banu (Metalul București) 3 p. p., T. Popa (Metalul București) 4 p. p. și I. Bartha (Steagul roșu Brașov) 4 p. p. Pe echipe conduce Metalul București cu 21 p. p.

fotbal

C.S.M. REȘIȚA NU ESTE ȘI NICI NU POATE FI — ACUM, DUPĂ NUMAI 3 ETAPE — O ECHIPĂ EȘUATĂ...

● *O REDUTĂ (DIVIZIA A) CUCERITĂ ATÎT DE GREU, NU SE ABANDONEAZĂ DUPĂ PRIMELE GREUTĂȚI*

— Eh, parcă nu știți cum e, spectatorii ar fi dorit poate să cîștigăm și «Cupa Intercontinentală» în cele cîteva luni de cînd sîntem în prima divizie... Sau măcar să candidăm la titlul de campioană a țării, uitînd că anul trecut mai eram încă în B !.

Omul care îmi vorbește stă drept în față cu privirea în ochii mei, vrînd parcă să-mi arate că nu are nimic de ascuns, iar vorbele sale n-au cu siguranță nimic prefăcut. E **Ion Reinhardt**, antrenorul echipei reșițene C.S.M., pe care nu știu dacă prea mulți antrenori din țară îl invidiază în momentul de față. O știam deja — dar am vrut să o aud din gura lui —, atmosfera fotbalului reșițean este actualmente destul de încărcată, oameni neîncrezători, sau poate numai nerăbdătorii dezamăgiți, se pregătesc să „îngroape" prematur această echipă odată plină de ambiție, cînd, de fapt, nu s-au scurs decît cîteva etape de campionat.

— Am căutat, îmi spune în continuare Reinhardt, **să facem o analiză lucidă, fără exagerări, să găsim cele mai bune remedieri pentru începutul atît de slab al campionatului. De fapt** — aici, buza de jos se apleacă a dezaprobare **— pur și simplu, sincer fiind, nu știu unde-i „buba". Pot băga mîna în foc că echipa joacă de la meci la meci mai bine. Bineînțeles, cu extrem de neplăcuta excepție a meciului cu C.F.R. Cluj (dar ce bună pregătire fizică au clujenii !) Am învins U.T.A. cu 3—1 și, mai de curînd, Universitatea Craiova cu 4—0. În meciuri amicale, e drept, dar care echipă vrea să piardă chiar un amical, și mai ales la scor ? În campionat însă nu izbutim deloc să finalizăm ocaziile pe care ni le creăm...**

Pentru această problemă, trei gînduri frămîntă mintea antrenorului reșițean : **1.** Readarea încrederii fostului „tunar" **Silaghi ; 2.** Readucerea în formă optimă a extremelor **Florea** și **Atodiresei ;** și **3.** Obținerea dezlegării definitive a lui **Nestorovici** de la C.F.R. Timișoara (în această direcție se poartă discuții aprinse).

Nu va fi vorba în nici un caz despre schimbarea radicală a formulei de echipă sau a sistemului de joc. Se acordă aceeași atenție întăririi disciplinei. (Luni, după acel 4—0 cu echipa lui Oblemenco, în zi de repaus, după baia de aburi obișnuită, cîțiva dintre cei mai „vîrstnici" jucători au ieșit „la o bere nevinovată". Promptă, ședința dinaintea antrenamentului de marți a durat o oră și jumătate, dar a și hotărît cîteva sancțiuni ! În general, în incinta stadionului nu sînt permise țigări, iar seara, la ora 21,30, toată lumea trebuie să fie la „cantonamentul propriu" — citiți, **acasă**...).

Antrenamentele însă, chiar dacă nu sînt mai intensive decît pînă acum (se lucrează în general destul de „tare"), au devenit mai lungi. Marți dimineață, cei 17 fotbaliști reșițeni (lipseau doar Kiss și Atodiresei — accidentați, și Beldeanu — chemat la lotul de tineret) au alergat, au pasat, au tras la poartă (aproximativ o oră), au jonglat cu balonul și au efectuat o „miuță" cu temă — 9 jucători contra 6, cu exersarea schemelor tactice propuse în cadrul exercițiilor de tras la poartă din mișcare — cu totul, mai bine de două ore. Cu toții au terminat aproape epuizați, cu tricourile îmbibate de sudoare.

Antrenorul I. Reinhardt are marele merit al momentului de față — probabil hotărîtor pentru soarta echipei reșițene — de a ști foarte bine că formația pe care o conduce este, poate, mai slabă decît actuala echipă a Politehnicii Iași, lideră în Divizia B, dar — în același timp — suficient de bună pentru a devansa în cursa de evitare a retrogradării măcar două „team"-uri ale primei divizii.

Se spune că duminica trecută, la cîteva minute înainte de începerea meciului amical cu universitarii craioveni, cîțiva dintre jucătorii cu ani buni de fotbal pronosticau o posibilă înfrîngere **„la vreo 5—6 goluri diferență"**... Scorul 4—0 **pentru C.S.M. Reșița !**

De unde se vede că PERICOLUL CEL MAI MARE ESTE ÎNAUNTRU. Aici trebuie să mai lucreze Reinhardt, la încărcarea bateriilor de curaj și de optimism. **Este mult prea devreme pentru renunțare** — chemat la lotul de tineret) au alergat, au pasat, au tras la poartă (aproximativ o oră), au jonglat cu balonul și au efectuat o „miuță" cu temă — 9 jucători contra 6, cu exersarea schemelor tactice propuse în cadrul exercițiilor de tras la poartă din mișcare — cu totul, mai bine de două ore. Cu toții au terminat aproape epuizați, cu tricourile îmbibate de sudoare.

Antrenorul I. Reinhardt are marele merit al momentului de față — probabil hotărîtor pentru soarta echipei reșițene — de a ști foarte bine că formația pe care o conduce este, poate, mai slabă decît actuala echipă a Politehnicii Iași, lideră în Divizia B, dar — în același timp — suficient de bună pentru a devansa în cursa de evitare a retrogradării măcar două „team"-uri ale primei divizii.

Se spune că duminica trecută, la cîteva minute înainte de începerea meciului amical cu universitarii craioveni, cîțiva dintre jucătorii cu ani buni de fotbal pronosticau o posibilă înfrîngere **„la vreo 5—6 goluri diferență"**... Scorul 4—0 **pentru C.S.M. Reșița !**

De unde se vede că PERICOLUL CEL MAI MARE ESTE ÎNAUNTRU. Aici trebuie să mai lucreze Reinhardt, la încărcarea bateriilor de curaj și de optimism. **Este mult prea devreme pentru renunțare** la luptă, pentru obișnuirea cu gîndul părăsirii unei redute așa de **greu cucerite.**

Un lucru ne-a surprins la Reșița. Într-așa măsură încît am fi tentați de a-l atribui, în parte măcar, o vină în crearea actualei stări a lucrurilor. Din lotul echipei reșițene fac parte nu mai puțin de 7 fotbaliști de 29 de ani și mai mult (Rednic, Georgevici, Kafka, Pîrvan, Varga, Neagu și Nestorovici). Gornea are 27, iar Silaghi și Ivoș 26... Deci, medie de vîrstă destul de ridicată. Dar poate că C.S.M.-ul va izbuti să demonstreze că puterea de luptă, ambiția, optimismul nu sînt atribute de a căror exclusivitate se bucură numai tinerețea...

Dumitru GRAUR

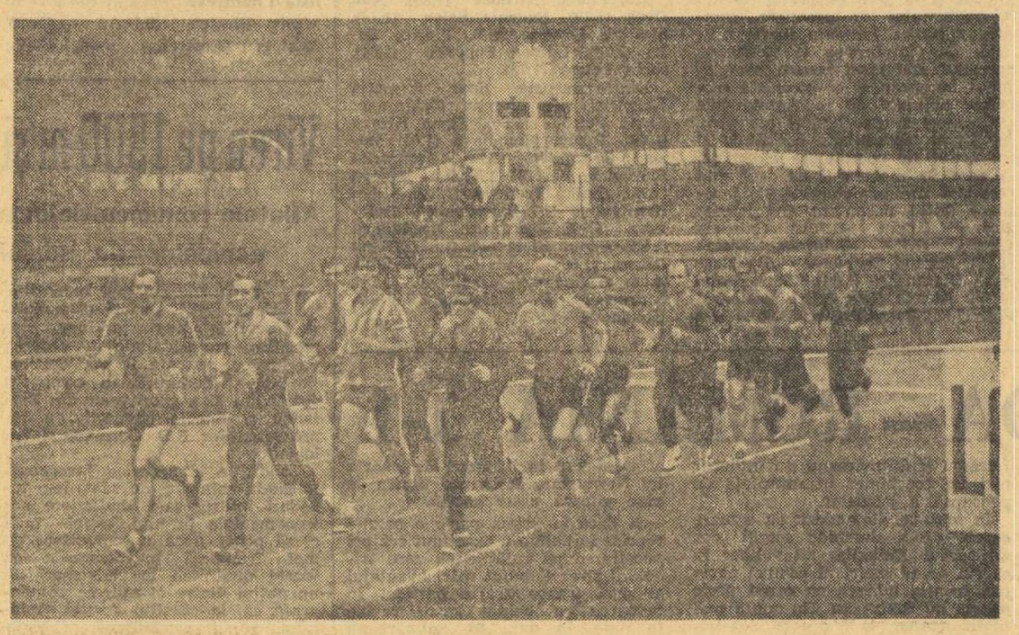

Cursa pentru păstrarea unui loc sub „soarele Diviziei A" va fi grea, dar C.S.M. Reșița are posibilități pentru o „trenă" mai susținută...

Foto : G. DUMITRU

IERI, ÎN „CUPA ROMÂNIEI"

Metalul Topleț — Știința Petroșani 1—0, Petrolul Berca — Unirea Focșani 3—1, Constructorul Galați — Comerțul Brăila 2—1, Petrolul Tîrgoviște — Carpați Sinaia 0—1, Aurul Brad — Minaur Zlatna 2—0, Unirea Tomnatec — Vagonul Arad 1—1, Someșul Beclean — Unirea Dej 1—3, Minerul Băița — Constructorul Baia Mare 2—2, Textila Buhuși — Minerul Comănești 2—0, Marina Mangalia — Cimentul Medgidia 5—1, Constructorul oraș Gh. Gheorghiu-Dej — U.T. Bîrlad 7—0, Flacăra Moreni — Voința București 2—0, I.M.U. Medgidia — Electrica Constanța 3—0, Minerul Baia Borșa — Foresta Suseni 3—1, U.C.M. Caransebeș — Minerul Lupeni 0—3 (0—0).

ARBITRII MECIURILOR ETAPEI A VI-a A DIVIZIEI B

SERIA I

Gloria Buzău — C.F.R. Pașcani: FR. COLOSI, ajutat de R. Stîncan și M. Popescu (toți din București);

Știința Bacău — Clubul Sportiv Tîrgoviște: T. ONIGA, ajutat de V. Popa și C. Lițu (toți din Iași) ;

Metalul București — Dunărea Giurgiu: C. GHENCIULESCU, ajutat de M. Badea și S. Moisescu (toți din Tîrgoviște) ;

Metalul Plopeni — S. N. Oltenița: M. NIȚĂ, ajutat de I. Hrisafi și N. Gheorghe (toți din București) ;

Progresul Brăila — Politehnica Galați : V. BUIMISTRUC, ajutat de I. Ciolan și V. Naumcef (toți din Iași) ;

F.C. Galați — Chimia Rm. Vîlcea: M. CÎȚU, ajutat de S. Marin și M. Matei (toți din București) ;

Politehnica Iași — Progresul București : I. RUS, ajutat de Gh. David și F. Moses (toți din Tg. Mureș) ;

Delta Tulcea — Ceahlăul P. Neamț : V. LIGA, ajutat de I. Tifrea și V. Paladescu (toți din Galați).

SERIA A II-A

Chimia Făgăraș — Politehnica Timișoara : I. DRĂGHICI, ajutat de E. Martin și A. Paraschiv (toți din București) ;

F. C. Bihor — Metalurgistul Cugir : A. CRIȘAN, ajutat de T. Budiu și S. Cazan (toți din Arad) ;

C.S.M. Sibiu — Electroputere Craiova : N. MOROIANU, ajutat de I. Chiriță și M. Marinciu (toți din Ploiești) ;

Minerul Anina — Metrom Brașov : I. OPRIȚĂ, ajutat de R. Dumitrică și A. Rotaru (toți din Arad);

Olimpia Satu Mare — C.F.R. Arad : S. BIRĂESCU, ajutat de O. Micläus și E. Krepil (toți din Timișoara) ;

C.F.R. Timișoara — Gloria Bistrița : D. MUNTEANU (Reșița), ajutat de I. Haidu și M. Nicolaescu (ambii din Caransebeș) ;

Corvinul Hunedoara — Olimpia Oradea : V. GRIGORESCU, ajutat de I. Croitoru și N. Mogoroașe (toți din Craiova) ;

Minerul Baia Mare — Metalul Drobeta Tr. Severin : G. VERES, ajutat de L. Reissinger și I. Astaloș (toți din Cluj).

MECIURI AMINATE

Deoarece echipele Progresul Corabia și Azotul Slobozia vor susține meciuri amicale în Bulgaria, Federația română de fotbal a stabilit ca partidele Petrolul Tîrgoviște — Progresul Corabia și Azotul Slobozia — Tehnometal București, din campionatul diviziei C, care trebuiau să aibă loc duminică, se vor desfășura astfel : Petrolul — Progresul în ziua de 28 septembrie și Azotul — Tehnometal în ziua de 27 septembrie.

„CHESTIUNILE ARZĂTOARE" ALE DIVIZIEI A

ÎN CĂUTAREA FORMAȚIEI IDEALE...

Dacă veți avea vreodată curiozitatea să cercetați **fișele de frecvență,** ale jucătorilor din prima divizie, pe mai mulți ani în urmă, o să constatați — invariabil — că echipele din frunte au utilizat cel mai mic număr de titulari, că găsirea din vreme a formulei convenabile și, mai cu seamă, randamentul scontat oferit de această formulă, îi scutește pe antrenori de cosmarul existenței lor ; dimpotrivă, cînd săptămînile de pregătire și de numeroase jocuri de verificare nu reușesc să dea răspuns la numeroasele căutări, cînd mai vine și campionatul cu un eșec-două din start, atunci apare nervozitatea și nesiguranța, înlocuirile apar în serie.

Actualul campionat ne oferă confirmarea acestor veritabile axiome ale problemei alcătuirii formațiilor, mult mai rapid decît în alte ediții ; iată, după numai trei etape, poți descifra situația, mai degrabă de ordin psihic, din aproape fiecare din cele 16 tabere, trecînd în revistă efectivele utilizate pînă acum de competitoare. Ca să putem purcede împreună la mica noastră plimbare, să vă oferim situația completă, cifrică, a jucătorilor utilizați de fiecare dintre echipele primei divizii : **Dinamo** 14 ; **Steagul roșu** 14 ; **Steaua** 16 ; **S.C. Bacău** 13 ; **C.F.R. Cluj** 14 ; **Petrolul** 13 ; **Farul** 17 ; **F.C. Argeș** 15 ; **U.T.A.** 13 ; **„U" Craiova** 15 ; **„U" Cluj** 14; **A.S.A. Tg. Mureș** 13 ; **Jiul** 18 ; **Rapid** 16 ; **Sportul studențesc** 18 ; **C.S.M. Reșița** 13.

Deci, ce mari excepții de la regula că „cu cît ești mai sus în clasament cu atît schimbi mai puțini jucători" întîlnim ? Pentru plutonul fruntaș ar fi Steaua, care a ajuns aproape de cifra maximă înregistrată (16, față de 18 jucători utilizați de Sportul studențesc). Aici, sînt două explicații : prima, indisponibilitățile (Dumitriu IV, Sătmăreanu), dar a doua e și mai puternică : modificările de lot obligă la căutări, mai cu seamă că, sub raportul calității, jocurile din primele etape nu au satisfăcut. A doua mare excepție e reprezentată chiar de codașa clasamentului, C.S.M. Reșița care — paradoxal — are, alături de S.C. Bacău, Petrolul și A.S.A. Tg. Mureș, cei mai puțini jucători utilizați, cu toate că mai mult de jumătate din echipă acuză, joc de joc, lipsa de experiență și o valoare modestă ; dar aici ne întîlnim cu răbdarea lui **Reinhardt,** care — așa cum auzim — continuă să spere într-o revenire a elevilor lui.

O descifrare a graiului celor 16 cifre s-ar prezenta, după opinia noastră, astfel : **Dinamo** (14 jucători utilizați) — a ascultat sfaturile trecutelor campionate și a încetat schimbările de dragul schimbărilor ; **Steagul roșu** (14) — Proca a lucrat foarte temeinic în pregătiri și, fără accidentarea lui Balint, ar fi deținut recordul minim de jucători folosiți ; **Steaua** (16) — explicațiile furnizate ; **S.C. Bacău** (13) — nici un motiv pentru a se renunța la schema trecutului campionat, cînd accidentele extra-formulă au decis căderea ; **C.F.R. Cluj** (14) — reușita din cursa contra evadării a „înscăunat" un 11 care ni se pare campion al omogenității ; **Petrolul** (13) — iată pe recordmana încercărilor de jucători ajunsă la celălalt pol, e semnul cel mai bun al solidificării formației care a trecut prin atîtea frămîntări ; **Farul** (17) — un antrenor nou, debutant ca principal în A **(Hașoti)** caută, cu neastîmpărul tinereții, o formație mai... productivă ca aceea care a dat atîtea emoții Constanței ; **F.C. Argeș** (15) — și accidentările (Jercan, Roșu), dar și valoarea achizițiilor (Troi, mai cu seamă, și Mustățea) au obligat la ieșirea din tiparul formulei-campioană ; **U.T.A.** (13) — chiar să fi vrut și echipa din Arad nu putea să ajungă la o cifră superioară, din motive pe care le cunoaștem de ani și ani ; **„U" Craiova** (15) — e cert că Cernăianu e obligat la o mai largă verificare a lotului ; anii și noii veniți obligă la asta ; **„U" Cluj** (14) — aici există doar cazul integrării lui Soo ; **A.S.A. Tg. Mureș** (13) — iată o frumoasă pildă de consecvență a lui **Bone,** neînfricoșat de poziția de moment din clasament ; **Jiul** (18), — căutări determinate și de un ochi nou de antrenor, dar și de masivul lot de achiziții ; **Rapid** (16) — Naom, Dumitriu III, recent și Savu, reclamă găsirea de locuri și de formule noi ; **Sportul Studențesc** (18) — semne de neliniște trebuie forțată, pentru 2—3 jocuri, utilizarea aceleiași formule ; **C.S.M. Reșița** (13) — caz prezentat.

Eftimie IONESCU

De pe cuprinsul țării

FOTBAL ȘI ȘAH PENTRU PIONIERI

În organizarea Consiliului Județean al Organizației Pionierilor Argeș s-a desfășurat o competiție la fotbal și șah rezervată cravatelor roșii din cartierele orașului Pitești și din celelalte localități ale județului. **Cele mai multe echipe de fotbal au fost angrenate din orașele Pitești (30 de formații), Cîmpulung Muscel (15), Curtea de Argeș (14), Topoloveni (6) și comunele Oarja, Recea ș.a.**

În etapa județeană s-au întrecut pînă la urmă 6 echipe de fotbal — cîștigătoare ale etapelor pe localități — și 20 de șahiști.

Iată și pe primii doi clasați la aceste întreceri : FOTBAL — 1. **„Furtuna" din Cîmpulung Muscel,** 2. **„Vulturii" din comuna Recea.** ȘAH — **Nicoleta Nenciulescu** și **Mariana Pușcașiu** (amîndouă din Pitești) la fete ; **Victor Amuzescu** (Pitești) și **Ovidiu Stancu** (C. Argeș) — la băieți.

Ilie FEȚEANU, coresp. județean

● **Cupa de vară,** rezervată echipelor de copii reprezentative de străzi și cartiere din Sînnicolaul Mare (ajunsă la ediția a VII-a) s-a încheiat cu victoria echipei **Șoimii** (dintre 8 formații participante). Aceeași cupă — pentru tineret — ajunsă la ediția a III-a (cu 12 echipe participante) a fost cîștigată de A.S.S.M.

prof. Ovidiu GLIGOROVICI

CE FAC CU BICICLETA ?

Ca și în alte părți ale țării pe meleagurile Aradului bicicleta are mulți prieteni. Cu ea poți face excursii, poți merge la serviciu. **Amatorii sportului cu pedale au însă uneori necazuri nedorite.** Iată de pildă ce îmi spunea unul dintre aceștia — Teodor Vesa din comuna Dieci nr. 214, județul Arad — într-una din zilele trecute : **că a cutreierat unitățile comerciale din Brad, Arad, Dieci, Almaș, Bonțești, Gurabonț, Sebiș, Pîncota, Ineu, Oradea în căutarea... unei camere de bicicletă. Și tot zbuciumul în zadar. De găsit cameră, nici vorbă !**

De făcut facem biciclete, dar nimeni din organele comerciale locale nu se gîndește că le trebuie și camere de rezervă ?

Ion COȚOI, coresp.

EXPEDIȚIA RADIOAMATORILOR ÎN MUNȚII GURGHIULUI

Radioamatorii juniori de la asociația sportivă Voința din Reghin, au organizat o interesantă expediție radio în munții Gurghiului. **Timp de 8 zile — sub îndrumarea instructorului Ștefan Samu — ei au studiat propagarea undelor radio la altitudine, și-au îmbogățit cunoștințele generale.**

Cu acest prilej, radioamatorii au stabilit peste 150 de legături în telegrafie și în telefonie cu peste 40 de țări de pe toate continentele.

Bilanțul tehnic al expediției este pozitiv, cele 8 zile petrecute în munți fiind de un real ajutor pentru viitoarea activitate practică a tinerilor radioamatori.

Liviu MAIOR, coresp.

„BUCURIA ALERGĂTORULUI DE CURSĂ LUNGĂ"

Printre cei mai fideli vizitatori ai parcului sportiv studențesc din Cluj se numără și **sexagenarul Gheorghe Pop, un vechi muncitor al fabricii Mucart din localitate.** Vizitele sale n-au însă drept scop — cum se întîmplă cu colegii de generație — admirarea pasivă a peisajului sau urmărirea întrecerilor atletice ale sportivilor universitari, ci stabilirea de noi recorduri personale la 10 km. Da, la 10 km, cursă în care alergătorul Gheorghe Pop s-a autodepășit — în ultimele trei luni — de șase ori. **Ultimul parcurs a ajuns să fie cronometrat într-o oră și 15 minute,** un veritabil record dacă ținem seama de vîrstă. Dar, important nu este recordul în sine (care, de altfel, a survenit după cinci ani de conștiincioasă pregătire, realizată sub supravegherea doctorului Arnăut, antrenorul Universității), ci recordul de a învinge inerția și „cumințenia" vîrstei, puterea de decreta război oricăror beteșuguri sau slăbiciuni ale bătrîneții. Un record al voinței care a făcut din „alergătorul de cursă lungă" (în fotografie) un om sănătos și vioi, dispus să împărtășească oricui s-ar interesa leacul tinereții sale : mișcare în fiecare zi, alergare în aer curat, departe de zgomotul orașului și de trepidația lui.

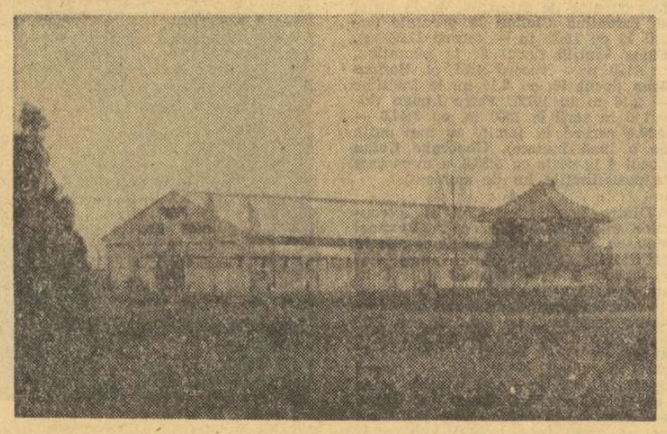

● **In acest an în cartierul Hipodrom din orașul Sibiu s-a inaugurat o nouă construcție sportivă rezervată călăreților. Frumoasa bază hipică s-a îmbogățit cu un nou manej unde se vor putea organiza concursuri în tot cursul anului.** Noul manej — avînd dimensiunile de 60 x 20 m — este dotat cu toate cele necesare unei bune activități, dispunînd și de tribună.

Text și foto : Nic. TOKACEK

AMENAJĂRI SPORTIVE ÎN CARTIERELE DE LOCUINȚE

Necesitate vitală, amenajarea unor terenuri de sport și a unor spații de joacă pentru copii și tineret în cartiere, a constituit o preocupare de bază a organelor locale de stat, de sindicat, a organizațiilor de tineret și asociațiilor sportive din orașul Pitești. Iată de pildă bilanțul realizărilor din ultima perioadă în această direcție. În cartierele București, Craiovei și Pitești Nord, au fost amenajate trei terenuri de volei, două de baschet, 20 de bare fixe (de diferite dimensiuni), s-au instalat 15 noi mese de beton pentru tenis de masă (din beton fabricat pe plan local, după o rețetă mult mai economică decît cea preluată de la I.E.A.B.S.). **Totalizînd realizările din această direcție în municipiul Pitești, constatăm că la ora actuală cartierele de locuințe și parcurile de agrement din Pitești dispun de 9 spații de joacă — cu toate dotările necesare — pentru copii ; 50 mese din beton pentru tenis de masă ; terenurile de volei și baschet, barele fixe amintite mai sus ; 13 gropi de nisip, ingenios construite ; un teren de minifotbal și două terenuri de handbal.**

Locuitorii municipiului Pitești au prestat pentru construcția acestor locuri de joacă și terenuri — numai în această vară — peste 50 000 ore de muncă voluntară.

Alexandru MOMETE, coresp.

● Concurs automobilistic de îndeminare organizat în orașul Drobeta-Tr. Severin de către filiala ACR Mehedinți. Primii trei clasați : **Ion Vladu** — Trabant 601 ; **Tudor Balamat** — Dacia 1300 ; **Victor Ivan** — Dacia 1300.

Mircea FOCȘAN, coresp.

DE LA I.E.A.B.S.

Biletele de intrare la meciul Rapid — Steaua ce va avea loc simbătă 23.IX.1972, orele 18,30, s-au pus în vînzare la casele obișnuite din oraș, cu program de funcționare între orele 9—20.

Mîine tragerea LOTO

AZI, ULTIMA ZI PENTRU PROCURAREA BILETELOR !

Participînd la tragerea de mîine seară puteți cîștiga premii în bani și autoturisme la alegere. Ca și pînă în prezent autoturismele se acordă în cadrul valorii unitare a premiilor în numerar, indiferent de categoria la care s-a obținut premiul (care trebuie să fie de o valoare cel puțin egală cu cea a autoturismului ales), felul biletului sau buletinului pe care a fost realizat, sau taxa de participare per variantă. Pentru cîștigătorii de premii în bani la tragerea Loto de mîine stau la dispoziție la alegere autoturisme Dacia 1300 (70.000 lei) și Dacia 1100 (55.000 lei).

Tragerea Loto de mîine seară va fi televizată în direct din Studioul de televiziune.

Participînd la tragerea Loto de mîine și dv. puteți să vă numărați printre marii cîștigători ai săptămînii.

PRONOEXPRES

NUMERELE EXTRASE LA CONCURSUL Nr. 38 DIN 20 SEPTEMBRIE 1972

FOND GENERAL DE PREMII : 1 802 641 lei, din care 918 819 lei REPORT.

Extragerea I : 10 24 20 2 34 1

Extragerea a II-a : 13 37 27 35 28.

Plata premiilor va începe în Capitală de la 28 septembrie pînă la 4 noiembrie ; în țară, de la 2 octombrie pînă la 4 noiembrie 1972, inclusiv.

LOTO

PREMIILE TRAGERII DIN 15 SEPTEMBRIE 1972

Extragerea I : Categ. 1 : 1,10 variante a 100 000 lei ; a 2-a : 3,25 a 20 193 lei ; a 3-a : 19.95 a 3 299 lei ; a 4-a : 22,75 a 2 885 lei ; a 5-a : 51,85 a 1 266 lei ; a 6-a : 113,95 a 576 lei ; **REPORT CATEGORIA 1 :** 136 659 lei.

Extragerea a II-a : Categ. A : 1.30 variante a 78 683 lei ; B : 1 variantă 25% a 11 365 lei și 11 variante 10% a 4 546 lei ; C : 7,90 a 7 769 lei ; D : 14,90 a 4 119 lei ; E : 19.20 a 3 197 lei ; F : 38,70 a 1 586 lei ; Z : 982,10 a 100 lei.

Premiul de 100 000 lei pe o variantă jucată 100% de la extragerea I a revenit participantei RĂDULESCU IOANA din Ploiești, iar premiul de 78 683 lei pe o variantă 100% de la categoria A a revenit participantului CÎMPU ȘTEFAN din București.

Rubrică redactată de LOTO PRONOSPORT

BALCANIADA DE LA IAȘI

O confruntare utilă a baschetbaliștilor noștri

De cîteva zile, frumoasa Sală a sporturilor din Iași are ca oaspete pe componentele selecționatelor A și B de baschet ale României care vor participa, vineri, sîmbătă și duminică, la ediția a X-a — jubiliară — a campionatului balcanic de senioare. Partenere de întrecere vor fi puternicele reprezentative ale Iugoslaviei (actuala deținătoare a titlului balcanic) și Bulgariei (cîștigătoarea primelor opt ediții ale competiției), formații cotate, ca și cea a României, printre frunțașele baschetului feminin european.

Sportivele țării noastre se află acum în ajunul celei de a treia confruntări internaționale a anului, primele fiind rodnicele întîlniri din cadrul turneului întreprins în R.P. Chineză și partidele (încheiate, după cum se știe, cu succesul formației române) din cadrul „Cupei Mării Negre". Așadar, al treilea turneu care, pe lîngă faptul că reprezintă o întrecere de prestigiu, constituie și ultima verificare înaintea ediției a XIII-a a campionatului european ce se va disputa, între 8 și 16 octombrie, la Burgas și la Varna. În plus, participarea la Balcaniadă va permite baschetbaliștilor de la Rapid și I.E.F.S. (așa cum am mai anunțat, ele alcătuiesc selecționata B) să efectueze un util contact internațional, precedînd meciurile pe care le vor susține în primul tur al Cupei campionilor europeni și Cupei cupelor.

Ieri, cu prilejul unei convorbiri telefonice purtată cu antrenorii lotului, prof. **S. Ferencz** și prof. **I. Nicolau**, am aflat că sportivele românce așteaptă cu încredere întrecerile și sînt dornice să spargă gheața și să urce pe prima treaptă a podiumului de premiere. Desigur, misiunea lor este foarte dificilă, dar împlinirea ei ne-ar da speranțe mai mari pentru campionatul european și ar completa succesele obținute de reprezentativele de seniori și de juniori ale țării. În sfîrșit, Balcaniada constituie și un prilej de completare a echipei A care în momentul de față este compusă din următoarele 11 jucătoare (între paranteze, înălțimea): **Ileana Gugiu** (1,70), **Gabriela Ciocan** (1,78), **Gabriela Nicola** (1,75), **Suzana Szabados** (1,68), **Bogdana Diaconescu** (1,84), **Clara Szabo** (1,77), **Angela Tita** (1,81), **Ecaterina Vigh** (1,68), **Doina Prăzaru** (1,84), **Rodica Goian** (1,85), **Otilia Apostol** (1,63). Din lotul B fac parte: **Anca Racoviță** (1,75), **Dorina Suliman** (1,81), **Ștefania Basarabia** (1,78), **Luiza Tal** (1,73), **Elena Nicolae** (1,80) **Ana Deak** (1,79), **Eugenia Salcu** (1,74), **Ștefania Giurea** (1,88), **Viorica Balai** (1,76), **Liliana Popescu** (1,64), **Stela Petrea** (1,78).

Dintre oaspete, doar formația Bulgariei și-a anunțat alcătuirea: **Elena Petrova** (1,60), **Elena Kirova** (1,68), **Penka Metodieva** (1,66) **Maria Georgieva** (1,76), **Margarita Starkelova** (1,78), **Nadka Stoeva** (1,75), **Stoika Ivanova** (1,80), **Milka Krastanova** (1,77), **Evdokia Todorova** (1,80), **Krasimira Bogdanova** (1,82), **Penka Stoianova** (1,83), **Diana Dilova** (1,86). **Violeta Novkova** (1,94) și **Snejana Mihailova** (1,75). Antrenori: **I. Galabanov** și **I. Kokonov**.

Rivale în divizia A, Tita (cu mingea) și Szabados (în spatele ei) vor lupta împreună, la Iași, pentru victoria reprezentativei țării

Foto: Dragoș NEAGU

FINLANDA — ROMÂNIA 1-1

(Urmare din pag. 1)

tului (în min. 26) chiar în mijlocul careului advers, dar **iată că gazdele au o a doua ocazie de gol prin Nuoranen, blocat la picioare — cu prețul unui curajos plonjon — de Răducanu (min. 30).**

Două minute mai tîrziu, Neagu șutează frumos, din întoarcere, dar balonul trece pe lîngă poartă.

În minutul 33, moment dificil la poarta noastră, în urma unei lovituri de colț, mingea se plimbă periculos prin careu, ricoșează de un jucător la altul, și în cele din urmă Dinu degajează balonul.

Echipa României domină în continuare teritorial, dar apărarea finlandeză, foarte bine grupată — condusă inspirat de portarul Nevanpera, care nu ratează nici o minge (majoritatea înalte) din careul său — respinge totul.

Așadar, după o repriză care a cunoscut o dominare teritorială (nematerializată) a echipei **României**, scorul a rămas alb la pauză.

Echipa României începe repriza secundă cu o schimbare în formație: în locul lui Fl. Dumitrescu a intrat pe aripa stîngă Iordănescu. La fel ca și în primele minute ale partidei, tot echipa noastră se află în atac. Dar centrările lui Lucescu și Sătmăreanu nu întîlnesc nici un coechipier în suprafața de pedeapsă a gazdelor.

În min. 50, finlandezii au o mare ocazie de a deschide scorul, dar mijlocașul **Heikkila, aflat liber în careul de 16 metri al echipei noastre, trimite mingea cu capul peste poarta lui Răducanu.** Un minut mai tîrziu, corner la poarta noastră, executat de Nuoranen pînă la Paatelainen (acesta rămăsese nesupravegheat de cuplul fundașilor centrali), dar înaintașul finlandez luftează la numai 6 m de buturile echipei române.

În minutul 52 se produce deschiderea scorului. **Sătmăreanu conduce balonul dincolo de linia de centru, îl deschide „la întîlnire" pe Lucescu, lansat la marginea careului de 16 m advers, și căpitanul echipei României trece în viteză pe lîngă fundașul Ranta, centrînd apoi, de la colțul careului mic, pe partea opusă. Radu Nunweiller, intercalat inspirat în atac, înscrie cu canul în poarta goală: 1—0 pentru echipa României.**

Periculoasă lovitură indirectă în favoarea gazdelor în min. 57, acordată de arbitru la o obstrucție a lui Sătmăreanu în careul nostru de 16 m. Lovitura rămîne însă nefructificată și, din contraatacul declanșat, **Sătmăreanu centrează la Neagu, aflat singur la 4 metri de poarta lui Nevanpera, dar virful nostru de atac șutează peste poartă.**

Și dacă în prima parte a acestei reprize inițiativa a aparținut echipei noastre, după rătările cu care tricolorii și-ar fi putut mări avantajul și deci tranșa soarta partidei în favoarea lor, echipa gazdă revine în atac. În min. 68, Sătmăreanu este obligat să intervină în extremis, în fața lui Rissanen, iar în min. 79 N. Ionescu se interpune fericit la marginea suprafeței noastre de pedeapsă în fața lui Flink și Toivola, lansați de către Saviomaa.

După ce Dumitru își încearcă șansele într-o acțiune individuală, rezolvarea fiind însă un șut... mult peste poarta adversă (min. 85), **Răducanu este nevoit să blocheze de două ori consecutiv la interval de un minut în picioarele lui Toivola și Suhanen.** Din păcate, la cea de a doua intervenție el reține prea mult mingea în fața atacantului finlandez, dîndu-i ocazia **arbitrului Eksztein să dicteze o nouă lovitură liberă indirectă în suprafața noastră de pedeapsă. Execută Heikkila pînă la Rissanen care, din plonjon, înscrie, în cădere, în colțul din stînga porții lui Răducanu: 1—1 (min. 87).** Cu acest scor de egalitate ia sfîrșit partida.

MARELE PREMIU — F. I. L. T.

ILIE NĂSTASE — START BUN ÎN OPEN-UL DE LA LOS ANGELES

NEW YORK, 20 (Agerpres). — Turneul internațional „open" de tenis de la Los Angeles a continuat cu partidele din cadrul primului tur al competiției. **Ilie Năstase l-a învins cu 6—2, 7—5 pe jucătorul australian John Cooper.** Alte rezultate: **Arthur Ashe** (S.U.A.) — **Eddie Dibbs** (S.U.A.) 6—7, 6—3, 7—5; **Pancho Gonzales** (S.U.A.) — **Ove Bengston** (Suedia) 6—4, 7—6; **Manuel Orantes** (Spania) — **Robert Maud** (R.S.A.) 6—4; 6—2; **Tom Okker** (Olanda) — **Anand Amritraj** (India) 6—2, 6—0; **Raul Ramirez** (Mexic) — **Bob Lutz** (S.U.A.) 7—5, 6—3; **Nikola Polici** (Iugoslavia) — **Allan Stone** (Australia) 6—4, 6—3 **Tom Gorman** (S.U.A.) — **Jean Baptiste Chanfreau** (Franța) 6—3, 7—5; **Marty Riessen** (S.U.A.) — **Geoff Masters** (Australia) 6—4, 6—2; **Roger Taylor** (Anglia) — **Charles Owens** (S.U.A.) 1—6, 6—3, 6—1.

★

După cum s-a anunțat, în urma victoriilor repurtate în turneele de la Forest Hills și Seattle, jucătorul român **Ilie Năstase** și-a consolidat poziția de lider al clasamentului Marelui Premiu al Federației Internaționale de tenis. Năstase deține primul loc, cu 534 puncte, fiind urmat de **Manuel Orantes** (Spania) 398 puncte, **Stan Smith** (S.U.A.) 347 puncte, **Andres Gimeno** (Spania) 265 puncte etc.

Deși tenismanul român are un avans de aproape 140 de puncte față de principalii săi contracandidați, situația nu este de pe acum definitivă, întrucît au mai rămas de disputat încă șase turnee. În afară de aceasta, Năstase și Smith vor fi angajați în luna octombrie în finala „Cupei Davis", ultimele turnee pentru Marele Premiu F.I.L.T. se vor desfășura la Londra și Nottingham, cu începere de la 20 noiembrie.

Dacă în clasamentul masculin mai pot avea loc schimbări, în cel feminin, învingătoarea este cunoscută. Americanca **Billie Jean King**, în frunte cu 649 puncte, nu mai poate fi ajunsă, indiferent de rezultatele ultimelor două turnee. A doua clasată, **Evone Goolagong** (Australia) a acumulat 400 puncte, iar **Nancy Richey-Gunter** (S.U.A.) 304 puncte.

Viren pe 1500 m și Vasala la 5000 m?

Atletele românce dețin prima șansă în triunghiularul echipelor de senioare de la Constanța

De cîteva zile cei mai buni dintre atleții noștri, seniori și juniori, se găsesc la Constanța unde se pregătesc cu asiduitate în vederea meciurilor pe care le vor susține, sîmbătă și duminică, în compania sportivilor și a sportivelor din Finlanda și Suedia, respectiv, a reprezentanților R.D Germane și Poloniei.

Condițiile atmosferice favorabile, în ciuda rafalelor de vînt, le-a îngăduit tuturor să-și desfășoare antrenamentele în plin, astfel încît ei să poată avea o comportare cît mai frumoasă în întrecerile cu foarte puternicii lor adversari. Și nu puțini dintre ei nutresc convingerea că, la sfîrșitul acestei săptămîni, vor fi capabili să înregistreze nu numai rezultate de valoare ci și, la unele probe, să obțină chiar victoria.

Avînd în față tabelele celor mai bune cifre realizate în decursul acestui sezon competițional, în mod normal lui **Carol Corbu**, de pildă, nu-i poate scăpa victoria la triplusalt. **Nicolae Perța** la 110 mg, **Vasile Sărucan** la lungime și **Șerban Ioan** la înălțime dețin și ei rezultate care să le ofere o anumită doză de optimism în disputele pe care le vor avea de susținut.

Triunghiularul formațiilor feminine anunță un succes al culorilor noastre, atletele românce avînd posibilități de victorii individuale la foarte multe din cele 13 probe care figurează pe programul concursurilor. **Ileana Silai, Valeria Bufanu, Viorica Viscopoleanu, Ana Sălăgean** sau **Valentina Cioltan** și **Argentina Menis**, pentru a nu aminti decît cîteva dintre atletele noastre, dețin prima șansă în întrecere.

În cursul zilei de joi sînt așteptate să sosească, la Constanța, toate echipele participante care vor veni pe calea aerului. Bineînțeles va urma nelipsitul antrenament de acomodare cu stadionul 1 Mai și ședința tehnică în care vor fi definitivate formațiile. Dar apropo de formații; din Helsinki ni se comunică de către colegul **Sven Wikström**, redactorul de specialitate al ziarului **Helsingin Sanomat** că n-ar fi exclus ca în echipa Finlandei să se producă cîteva modificări spectaculoase, adică niște inversări de... roluri; campionul olimpic la 5000 m și 10000 m **Lasse Viren** să ia startul în cursa de 1500 m, iar campionul, de la München, al acestei probe, **Pekka Vasala** să participe la 5000 m! În orice caz, în mod sigur, campionul european **Juha Väätäinen** va evolua la 10000 m alături de un alt alergător valoros, **Seppo Tuominen**, creditat — în acest sezon — cu un rezultat de 28:17,2. Dar toate aceste chestiuni vor fi tranșate definitiv la ședința tehnică dinaintea competiției.

În sfîrșit vom arăta că pista stadionului constănțean a fost complet reamenajată, iar locurile de elan ale săritorilor au fost „pardosite" cu un strat de „coritan", materialul sintetic de producție românească cu care a fost înzestrată și sala de la „23 August", din Capitală.

În cursul zilei de astăzi este așteptat, de asemenea, dl. **Adriaan Paulen**, președintele forului atletic european.

A ÎNCEPUT OLIMPIADA DE ȘAH

BELGRAD 20 (Agerpres). — Cea de-a 20-a ediție a olimpiadei de șah, rezervată echipelor masculine, a început la Skoplje cu participarea a 60 de formații. **În primul tur, echipa României, care face parte din grupa a 8-a, a întrecut cu scorul de 4—0 formația Insulelor Virgine.** În aceeași grupă, selecționata Filipinelor a învins cu 4—0 echipa insulelor Farroe, iar echipele S.U.A. și Austriei conduc cu 2 ½—1½ (o partidă întreruptă) în meciurile cu reprezentativele Iranului și respectiv Tunisiei.

Rezultate din celelalte grupe: U.R.S.S. — Belgia 3—0 (1); Iugoslavia — Anglia 2—1 (1); Brazilia — Peru 1½—1½ (1); Elveția — Japonia 3½—½; Ungaria Indonezia 2½—½ (1); R.F. a Germaniei — Argentina 2—0 (2); Israel — Irlanda 2—1 (1); Grecia — Franța 2½—1½; Islanda — Noua Zeelandă 2½—½ (1); Cehoslovacia — R.P. Mongolă 2½—1½ (1); R. D. Germană — Singapore 2—0 (2); Țara Galilor — Italia 1—1 (2); Bulgaria — Irak 4—0; Albania — Porto Rico 2—0 (2).

Primele două clasate în fiecare din cele 8 grupe se vor califica pentru turneul final.

A ÎNCEPUT CONCURSUL DE PENTATLON MODERN DE LA SOFIA

SOFIA, 20 (prin telefon, de la corespondentul nostru). Marți dimineață a început la Sofia un concurs internațional de pentatlon modern care reunește echipe din **Ungaria, Polonia, România, Bulgaria** (cu două formații), precum și **U.R.S.S.**. Proba de călărie, prima din concurs, s-a desfășurat în două zile și a dat cîștig de cauză sportivului bulgar **Gheorghi Stoianov**, care a realizat punctajul maxim — 1100 p. Pe locul secund s-a clasat sportivul polonez **Kristop Trebușewiski**, cu 1 065 p, iar pe locul al treilea pentatlonistul român **Anton Kim** cu 1055 p. O comportare bună a avut de asemenea un alt concurent român, **Sorin Olaru**, care a realizat 1 000 p. Din păcate, **Marian Cosmescu** — dintr-o eroare comisă pe parcurs — a fost descalificat, primind 0 puncte în această probă a concursului. De altfel, echipa română pornește dezavantajată în această întrecere, deoarece aliniază numai trei concurenți, spre deosebire de celelalte formații, alcătuite din cîte patru sportivi. Clasamentul pe echipe al primei probe este următorul: **Bulgaria** 3 010 p, **Polonia** 2 890 p, **U.R.S.S.** 2 830 p. Selecționata română ocupă ultimul loc cu 2 055 p.

Joi are loc proba de scrimă, iar vineri — tirul și înotul.

TOMA HRISTOV

TELEX ● TELEX ● TELEX ● TELEX ● TELEX

Ieri la Torino s-a disputat meciul amical de fotbal dintre primele reprezentative ale Italiei și Iugoslaviei. Partida s-a încheiat cu scorul de 2—1 (0—0) în favoarea echipei italiene. Punctele gazdelor au fost înscrise de Riva, Chinaglia și Anastasi. Pentru iugoslavi a marcat Vukovici.

■

La Moscova, s-a disputat întîlnirea de hochei pe gheață dintre prima reprezentativă a U.R.S.S. și cea secundă, în vederea partidelor revanșă pe care le vor susține în compania hocheiștilor canadieni. Victoria a revenit cu scorul de 4—1 primei echipe, prin punctele marcate de Vladimir Șadrin.

■

Echipa britanică de rugby Swansea, aflată în turneu în Italia a întîlnit, la Roma, o selecționată a țării gazdă, pe care a învins-o cu scorul de 18—12 (8—5).

■

Potrivit știrilor transmise de agențiile de presă, revendicările fotbaliștilor profesioniști italieni în legătură cu dreptul la asistență socială vor fi satisfăcute, astfel că greva proiectată pentru prima etapă de campionat nu va mai avea loc.

■

Disputată pe clasicul circuit de la Le Mans, competiția motociclistă „Bol d'or" a fost urmărită de 20 000 de spectatori. Victoria a revenit echipajului francez Debroco-Ruiz, care în decurs de 24 de ore a parcurs distanța de 2 896 km cu o medie orară de 120,662 km. Pe locurile următoare s-au clasat Godier (Elveția) — Genoud (Franța) — 2 891 km și Williams-Woods (Anglia) — 2 838 km.

■

La 3 octombrie, la Basel (Elveția) se va disputa, sub egida U.E.F.A., întîlnirea amicală de fotbal dintre reprezentativele Americii Latine și Europei. Încasările realizate la acest meci vor fi utilizate în scopuri umanitare.

■

În prima zi a turneului internațional feminin de tenis, care se desfășoară la Albany (California), au fost înregistrate următoarele rezultate: Kris Kremmer — Francoise Durr 6—2, 1—6, 6—3; Kerry Melville — Wickie Barner 6—2, 6—1; Barbara Hawcroft — Kerry Harris 6—3, 6—4; Rosemary Casals — Esme Emmanuel (R.S.A.) 6—4, 6—3; Julie Heldman — Kristy Pigeon 6—4, 6—4.

■

Etapa a 7-a a competiției cicliste „Tour de l'avenir" — trofeul Peugeot disputată pe ruta Tournus Les Rousses 168 km, a revenit rutierului italian Ongarato cu timpul de 4 h 39 : 50. În clasamentul general, după 7 etape, continuă să fie lider ciclistul elvețian Ywan Schmid cu 23 h 12 : 00. El este urmat în clasament de Schur (Olanda) la 5 : 51.

Dunav — Selecționata de tineret a României 2—0 (2—0)

Ieri, la Ruse, echipa locală Dunav a învins selecționata de tineret a țării noastre cu scorul de 2—0 (2—0), prin golurile înscrise de Bonev (min. 35) și Tonev (min. 40).

Sporturile olimpice și evoluția concurenților români la München

ATLETISMUL NOSTRU — CONFIRMĂRI SCONTATE, DAR ȘI NEÎMPLINIRI

(Urmare din pag. 1)

cit la Ciudad de Mexico. **În 1968 am avut 2 medalii de aur** (Viorica Viscopoleanu și Lia Manoliu) **și tot atîtea de argint** (Ileana Silai și Mihaela Penes). În timp ce **în 1972 a trebuit să ne mulțumim cu două medalii de argint** (Valeria Bufanu și Argentina Menis). **În schimb, de data aceasta mai obțin clasarea între primii șase Carol Corbu** (locul IV la triplu **și Ileana Silai** (locul VI la 800 m).

Evident, chiar și fără a compara situația acestei Olimpiade cu cea trecută, nu ne putem declara satisfăcuți cu ceea ce s-a realizat.

În mod firesc, se impune să insistăm asupra acestui fapt deoarece aspirațiile erau cu mult mai mari. Se poate pune întrebarea dacă **aceste aspirații sau — dacă vreți — pretenții n-au fost cumva prea optimiste și că realitatea „orei olimpice" a venit de fapt să infirme, ca și în cazul multor altor țări, niște supoziții.** Poate, într-un anumit fel, chiar așa să și fie, dar **în atletism, spre deosebire de multe alte ramuri sportive, sceptrul de suveran îl au, înainte de toate, cronometrul și ruleta.** Aceste două instrumente de măsurat timpul și spațiul, fie că sînt ceva mai rudimentare ori perfecționate, indică, cu o oarecare toleranță, niște valori, subliniază niște certitudini. Or, **de-a lungul întregului sezon de concursuri al acestui an, atleții noștri olimpici**, cronometrați electric sau manual, măsurați în încercările lor cu simpla ruletă de metal sau cu aparate electronice, **au arătat un anumit potențial, o anumită valoare exprimată în secunde, zecimi și sutimi, metri și centimetri, care nu ne-au putut lăsa indiferenți, mai ales că atletismul**, așa cum am mai spus, **îngăduie o rapidă și destul de exactă comparare cu valorile de pe întreg mapamondul.**

În baza acestor cifre-rezultate, avînd în vedere constanța cu care ele au fost înregistrate în diferite competiții, mari și mici, cu adversari puternici sau mai puțin redutabili, **iubitorii atletismului nostru** — nu ne referim neapărat la specialiști — **aveau dreptul să pretindă și să aștepte mai mult de la sportivii români**, chiar dacă întrecerile de la München, așa cum se și prevedea, aveau să atingă la unele probe un nivel cu totul și cu totul deosebit.

Menis și Bufanu — medalii de argint meritate

În această situație, avînd neapărat în vedere duritatea excepțională a disputelor olimpice, **se cuvine să subliniem, încă o dată, comportarea excelentă a celor două medaliate cu argint.** Poate că faptul de a fi urcat ambele pe aceeași treaptă a podiumului și implicit de a fi cucerit aceeași medalie ne-ar obliga să nu facem nici o deosebire între Argentina Menis și Valeria Bufanu. Totuși, o vom face, avînd în vedere, dacă vreți, circumstanțele speciale ale întrecerii. **De aceea, o vom clasa prima — sperăm să avem și îngăduința Argentinei! — pe Valeria Bufanu. Campioana noastră, indiscutabil un cert talent, n-a avut pînă la München nici o altă competiție de amploare în care să se fi impus pe măsura calităților ei de luptătoare, de sportivă dinamică. La München a avut de făcut față unor adversare a căror valoare, exprimată în cifre, atinge plafonul maxim.**

Nu le vom aminti pe toate și de aceea ne vom mulțumi a numi pe Annelie Ehrhardt (R. D. Germană) și Pamela Kilborn-Ryan (Australia), recordmanele mondiale — din acest an — cu 12,5 s, pe marea Karin Balzer, de nici nu mai știm cîte ori învingătoare în competiții de amploare, trio-ul polonez Rabsztyn — Nowak — Straszynska, toate cu rezultate mai bune sau egale Valeriei Bufanu. **În serii, în semifinale și în finală, deși a luat de fiecare dată un start relativ întîrziat, recordmana României a avut o evoluție remarcabilă, în special pe partea a doua a distanței, cînd s-a impus cu autoritate.** La înapoierea în Capitală, Valeria Bufanu ne-a spus, fără ocol, dar cu o urmă de regret: „Cu un start bun, în finală, nu știu, zău, dacă nu m-aș fi luptat cu Ehrhardt, pentru primul loc!".

Comportarea la München a Valeriei Bufanu reflectă, după părerea noastră, nu numai buna pregătire fizică și tehnică (meritele profesoarei Eveline Ghimpu sînt incontestabile) ci, cel puțin în egală măsură, o excelentă pregătire psihologică, dublată de o puternică dorință de a se impune.

Despre Argentina Menis am mai avut prilejul să scriem după succesul său de la München. **O facem și acum cu convingerea că din „marea învinsă", cum a fost acum, pe Olympia Stadion, ea va putea deveni, cît de curînd, o mare învingătoare.** Calitățile sale fizice și morale, puterea cu care iubește atletismul, proba de aruncare a discului, dorința sa de nezdruncinat de a atinge valori cît mai ridicate, de a se autodepăși, ca și marea-i calitate de excelentă luptătoare de concurs sînt o garanție a reușitei sale. **Poate chiar acum, la sfîrșitul săptămînii, la Constanța, ea va fi în stare să ofere iubitorilor atletismului o mare și plăcută surpriză.**

De la Corbu se aștepta mai mult

Carol Corbu a fost unul dintre favoriții la o medalie olimpică. Întreaga suită de rezultate din acest an, victoria asupra unora dintre principalii săi adversari potențiali (în primul rînd Saneev și Drehmel) au acreditat, și pe bună dreptate, ideea unui succes. Cu calitățile pe care le are, cu conștiinciozitatea cu care-și pregătește concursurile, Corbu era, indiscutabil, îndreptățit la acest succes. Dar, Carol — după cît se pare — a **greșit grav înaintea începerii întrecerilor atletice la J.O., cînd — fără să se fi consultat cu cineva, s-a antrenat cu haltere, cu greutăți foarte mari** (circa 160 kg) **care i-au produs un accident muscular, în regiunea spatelui, cu efecte directe asupra posibilităților fizice în momentul concursului.** De altfel, din acest motiv, el n-a izbutit să încheie nici una dintre cele trei încercări ale finalei! Nu-i mai puțin adevărat că **primii doi clasați au obținut rezultate** (Saneev — 17,35 m și Drehmel — 17,31 m) **superioare celei mai bune performanțe a sa din acest an** (17,10), **pe care — însă — dacă ar fi reeditat-o, ar fi terminat concursul pe locul trei** (Prudencio a avut 17,05 m).

Corbu s-a clasat, astfel, al patrulea (cel mai bun loc ocupat vreodată de un atlet român la J.O.) dar, totuși, evoluția sa n-a satisfăcut la nivelul care se aștepta de la el, pe măsura capacităților sale fizice reale. Colegiul de antrenori din F.R.A. și antrenorul său vor trebui, credem, să analizeze cu toată atenția această situație (și nu numai pe aceasta!) pentru a se putea ajunge la concluziile cele mai exacte, în baza cărora să se acționeze în pregătirea viitoare.

La două minute...

Ileana Silai, medaliată cu argint în Mexic, cu un rezultat de 2:02,5, deși și-a îmbunătățit copios performanța, înregistrînd, acum, cu 2:00,0, un nou record național, n-a putut sosi mai bine de locul șase, în cea mai rapidă cursă din istoria alergării pe 800 m (primele patru sub 2 minute, toate cele opt finaliste sub recordul olimpic de 2:00,9 al americancei Manning!). Un singur regret pentru această admirabilă sportivă, acela de a nu fi reușit să-și vadă împlinit visul, acela de a scoperi cele două ture de stadion în mai puțin de 2 minute! În rest toată stima pentru seriozitatea cu care s-a pregătit, pentru ambiția arătată la München și în atîtea alte prilejuri.

Un singur centimetru i-a lipsit Vioricăi Viscopoleanu pentru a se fi clasat a șasea, pentru a fi putut aduce și ea un punct echipei. La J.O., cu 6,48 m, și-a înregistrat cel mai bun rezultat din 1972 și acesta în condițiile în care, în șase sărituri, n-a „prins" totuși nici un prag. Cu o bătaie pe prag, indiscutabil, rezultatul ei ar fi fost superior măcar cu 10 cm. Dar...

Lia Manoliu, așa cum mai arătam, deși a obținut mai mult decît în Mexic, cînd și-a realizat recordul olimpic, acum n-a mai găsit loc în finală. Cu forma pe care a deținut-o în prima parte a sezonului de concursuri, locul său ar fi fost, în mod cert, pe undeva prin preajma podiumului.

★

Cornelia Popescu (a 19-a, cu 1,76 m, la înălțime — 1,84 m în 1972) a fost departe de așteptări, ca de altfel și **Valentina Cioltan** la greutate (locul 12 cu 16,85 m — record 17,84 m), **Elena Vintilă** (locul 20 la pentatlon, cu 4199 p — record 4331 p), **Șerban Ioan** (locul 16, cu 2,10 m, la înălțime — 2,18 m în 1972), **Petre Lupan** (locul 6 în serii la 1500 m, cu 3:44,8 — 3:40,4 record la Izmir, cu mai puțin de o lună înainte), **Gheorghe Cefan** (locul 4 în serie cu 8:33,8, a mers cam la posibilitățile lui de moment).

★

Dintre tinerii deținători ai „cercurilor olimpice", cu excepția **Roxanei Vulescu**, evident marcată de emoție în calificările de la înălțime (numai 1,65 m față de 1,78 m din acest an) ceilalți au avut, în general, comportări destul de promițătoare. **Radu Gavrilaș** a terminat decatlonul pe locul 16, cu 7417 p — record național de juniori, **Eva Zörgö** a evoluat remarcabil în calificări la suliță (54,34 m — record personal), dar în finală a ratat toate cele trei încercări, **Gheorghe Ghipu** s-a clasat al IV-lea în serie la 800 m, cu un timp însă (1:50,1) sub posibilități.

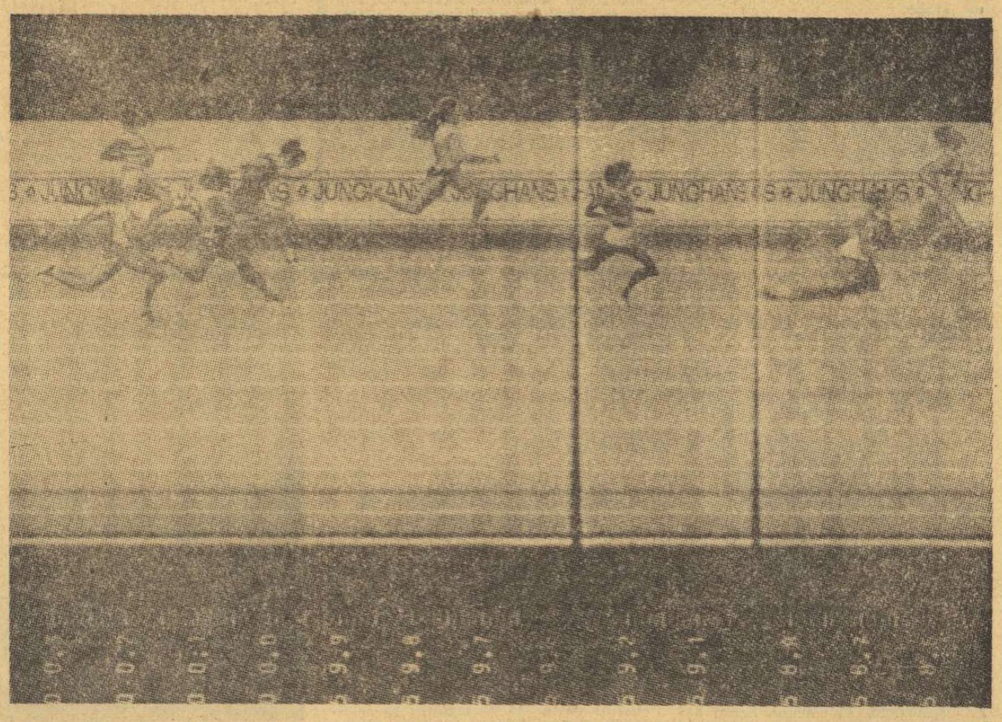

Iată un document al înregistrării sosirilor la alergări. În acest caz este vorba de finala cursei feminine de 800 m, în care Ileana Silai este a șasea, întrecută — la limită — de campioana europeană Vera Nikolici

Aceasta ar fi „fotografia" evoluției atleților noștri la München. După părerea noastră, atletismul românesc ar fi putut realiza mai mult, chiar cu efectivul de sportivi deplasat la J. O. Dar mai înainte de toate, trebuie arătat că, din păcate, acest efectiv a fost totuși destul de redus. Numărul lui limitat nu se datorește însă faptului că acasă ar fi rămas poate unele elemente care ar fi putut realiza mai mult, ci propriilor slăbiciuni ale acestui sport, la nivelul marii performanțe. Nu este pentru prima oară cînd subliniem că fără o bază reală de masă, în special din rîndurile elevilor, nu există practic posibilitatea depistării acelor talente capabile să marcheze, printr-o pregătire corespunzătoare cerințelor actuale, performanțele cu care un atlet să se poată impune într-o confruntare de tăria campionatelor europene și mai ales a Olimpiadei.

Drumul spre stadion este pavat, cum se spune, cu intenții bune. Dar numai cu intenții, cu angajamente de ședință, nu se poate ține pasul cu evoluția mondială a atletismului.

Avem un sistem competițional destul de complex și destul de bun, dar — faptele o dovedesc — numeroase concursuri, unele chiar foarte importante, sînt tratate cu o crasă indiferență chiar de către cei care, prin lege, ar trebui să se ocupe de buna lor desfășurare (și nu ne referim doar la aspectul organizării tehnice a competiției). Multe consilii județene de educație fizică și sport, consilii de cluburi și asociații sportive tratează, de pildă, cu superficialitate campionatul interjudețean pe echipe, campionatul diviziei A, majoritatea fazelor cu caracter de masă ale diferitelor campionate republicane etc.

În evidența Federației noastre de specialitate figurează cîteva sute de secții de atletism, în cluburi și asociații, cîteva zeci de școli sportive. Practic, dintre acestea, doar foarte puține desfășoară o activitate de o calitate cît de cît mulțumitoare, care, dacă vreți, să justifice însăși existența acestora pe planul muncii cu copiii și juniorii, al masei, ca să nu mai vorbim de planul performanței, al adevăratei performanțe. De altfel, într-un anumit fel poate fi semnificativ și faptul că dintre atîtea sute de secții de atletism, la J.O. de la München au avut reprezentanți doar Dinamo, Rapid, Metalul, Steaua și Liceul nr. 35 din București, C.F.R. Timișoara, C.S.M. Iași, Șc. sportivă și C.S.M. din Cluj, C.S.O. Cîmpulung Muscel, adică 10!? Numărul lor este, fără nici o discuție, total nesatisfăcător, dar direct proporțional cu preocupările pentru atletism ale conducerilor cluburilor și asociațiilor sportive, al îndrumării și controlului C.J.E.F.S.-urilor și chiar al Federației și, în foarte multe cazuri, invers proporțional cu condițiile materiale pe care le au la dispoziție!

Trebuie s-o spunem din nou, foarte răspicat, că în școlile noastre, mai ales în cele sportive, se face încă extrem de puțin pentru atletism, baza orelor de educație fizică formînd-o, în continuare, jocurile sportive.

În această situație, apare firească întrebarea: de unde să apară atleții, mai ales cei cu perspectivă de a deveni performeri, în adevăratul sens al cuvîntului, viitorii competitori olimpici?

Pe de altă parte, trebuie arătat că majoritatea antrenorilor noștri, a profesorilor de educație fizică cu specializare în atletism, se mulțumesc cu puțin, de multe ori chiar cu foarte puțin, că sînt lipsiți de exigență față de propria lor muncă, față de activitatea elevilor lor. În atletism se constată (și nu de azi, de ieri) atitudini de delăsare, tot felul de „mofturi" pe care biroul F.R.A., dar în primul rînd consiliile cluburilor și asociațiilor sportive, nu le tratează cu seriozitatea cuvenită etc.

Multe dintre aceste aspecte le-am mai subliniat, nu o dată. Ne amintim, de pildă, că ele au fost dezbătute pe larg și după campionatele europene de la Helsinki, dar faptele nu s-au îndreptat decît într-o măsură cu totul minoră. Dar apropo, de Helsinki: acolo atletismul nostru a cucerit 3 medalii — două de argint și una de bronz. Acum, cu excepția lui Corbu, Cornelia Popescu a fost departe de evoluția de anul trecut iar Csaba Dosa nici n-a mai făcut obiectul discuției participării la J. O.!...

★

Ne gîndim la Montreal. Adevărul este că de pe acum ar trebui să ne gîndim și la Jocurile anului 1980, pentru ca să purcedem la o amplă acțiune de sprijinire a atletismului, de selecționare a celor mai capabile elemente, de atentă și chibzuită pregătire. Trebuie să fie limpede că Jocurile Olimpice devin, de la o ediție la alta, tot mai dificile și că pentru a le putea face față cu succes este nevoie de o muncă serioasă, cu mult mai serioasă decît cea de pînă acum. Altfel, ne vom bizui, tot pe cîteva... flori culese dintr-o mică seră!...

Redacția și administrația: București, str. Vasile Conta nr. 16; telefoane: centrala 11.10.05, secția corespondenți 11.51.09, interurban 12 și 286; telex: sportrom buc. 180. Tiparul I. P. „Informația", București 40.368

Biblioteca municipală

PROLETARI DIN TOATE ȚĂRILE, UNIȚI-VĂ!

Sportul

ZIAR AL CONSILIULUI NATIONAL PENTRU EDUCATIE FIZICA ȘI SPORT

ANUL XXVIII — Nr. 7183 | 4 PAGINI 30 BANI | Vineri 22 septembrie 1972

IERI, ÎN PREZENȚA TOVARĂȘULUI NICOLAE CEAUȘESCU, A AVUT LOC INAUGURAREA CENTRULUI EUROPEAN AL UNESCO PENTRU ÎNVĂȚĂMÎNT SUPERIOR

În prezența președintelui Consiliului de Stat al Republicii Socialiste România, tovarășul Nicolae Ceaușescu, a avut loc, în Capitală, în dimineața zilei de joi, 21 septembrie, inaugurarea Centrului European al UNESCO pentru învățămînt superior, eveniment cu multiple și profunde semnificații nu numai în sfera colaborării interuniversitare și științifice pe continentul nostru ci și pe planul promovării unui climat de colaborare și înțelegere între statele europene.

Ora 11. În aplauzele asistenței, sosesc tovarășii Nicolae Ceaușescu și Ion Gheorghe Maurer.

Conducătorii de partid și de stat sînt întîmpinați cu cordialitate de Rene Maheu, directorul general al UNESCO, de Mircea Malița, ministrul educației și învățămîntului, și de alte personalități.

La ceremonia deschiderii au participat tovarășii Leonte Răutu, Cornel Burtică, Miron Constantinescu, Corneliu Mănescu, ministrul afacerilor externe, și alți membri ai guvernului, delegatul permanent al României pe lîngă UNESCO, președintele Comisiei naționale a țării noastre pentru UNESCO, personalități de seamă ale vieții științifice și culturale, rectori și profesori universitari, reprezentanți ai Uniunii asociațiilor studențești, ai Consiliului popular al Capitalei.

Au fost prezenți, de asemenea, Sayed Abbas Chedid, directorul Centrului de informare al O.N.U. la București, Alexander Rotival, reprezentantul permanent al Programului Națiunilor Unite pentru Dezvoltare, Jose Jaz, șeful Proiectului P.N.U.D./UNESCO de la Institutul Politehnic din Capitală.

Erau de față șefi ai unor misiuni diplomatice ai statelor europene acreditați la București.

După ce a salutat pe înalții oaspeți, Mircea Malița a subliniat, în cuvîntul său, importanța organizării acestui centru.

Vorbitorul a arătat că, așa cum a fost unul din promotorii ideii de înființare a acestei instituții, România va sprijini intens activitatea noului organism al UNESCO, nutrind convingerea că schimburile și colaborarea interuniversitară europeană, pe care le practică cele peste 40 de instituții de învățămînt superior de la noi, în spiritul politicii țării noastre, instituții ce sînt antrenate din plin și la programele UNESCO, au o importanță esențială pentru dezvoltarea cooperării generale între statele continentului european.

În continuare ia cuvîntul Rene Maheu, directorul general al UNESCO.

A vorbit, apoi, tovarășul Nicolae Ceaușescu.

Cuvîntarea președintelui Consiliului de Stat al României este urmărită cu vie atenție, ea fiind subliniată cu îndelungi și puternice aplauze.

Tovarășul Nicolae Ceaușescu, ceilalți conducători de partid și de stat, precum și participanții la solemnitate, vizitează după aceea, Centrul european al UNESCO pentru învățămînt superior.

(Agerpres)

LA U.U.P.S. SUCEAVA —

CINCINALUL ÎN 4 ANI ȘI 4 LUNI!

Ne aflăm la Uzina de utilaje și piese de schimb, una dintre cele 4 întreprinderi care, alăturate, alcătuiesc „platforma industrială" a municipiului Suceava. Pe cîteva tablouri, încadrate viguros de siluete metalice de muncitori și de alte stilizări de fier forjat, erau înscrise mai multe cifre. Curiozitatea reporterului nu rămîne multă vreme nesatisfăcută, căci, deasupra, cu litere mari, cîteva cuvinte stăpînesc privirea: „Cincinalul — în 4 ani și 4 luni!" Așa că nu era greu de observat că cifrele constituie coeficienții principali ai producției pe anii 1971 și 1972.

Așadar, poți cuprinde dintr-o singură privire, comparativ, raportul dintre rezultatele muncii colectivului sucevean, din anul trecut și din acest an — al ultimei Conferințe Naționale a partidului, al celei de-a 28-a aniversări a eliberării, al împlinirii unui sfert de veac de la proclamarea Republicii.

După rubrica angajamentelor ne grăbim să notăm succesele obținute pînă acum. La 20 august, planul pe 8 luni fusese îndeplinit la toți indicatorii producției ceea ce a însemnat o depășire de 6 milioane lei la producția globală și de 28 milioane lei la producția marfă.

— Cum au reușit și, mai ales, cum va reuși colectivul uzinei să-și îndeplinească angajamentele pe care și le-a luat? — a fost întrebarea pe care am pus-o directorului general al întreprinderii, tov. Ioan Lukacs.

— **Peste 90% dintre salariați sînt tineri sub și în jur de 25 de ani. Știți ce energii imense pot desfășura asemenea oameni? Colosale! De fapt, cu aceasta am adus primul și cel mai important argument — cel pe care, de cîte ori am mizat, am cîștigat.**

Firesc, unde sînt tineri sînt și sportivi. Cot la cot cu tovarășii lor de muncă, amatorii de sport din Uzina de utilaje și piese de schimb Suceava contribuie din plin la realizarea tuturor angajamentelor luate. Am reținut numele cîtorva dintre ei, care nu arareori s-au făcut remarcați prin succesele obținute atît pe terenul de sport, cît și la locul de muncă: turnătorii formatori **Dorin Bubă, Ion Biholar** și **Marian Vornicu** — ocupanți a tot atîtea locuri III la campionatele republicane de box pentru juniori, elevi ai antrenorului Gabriel Tîmpescu, instalatorul **Aurel Grigoraș** — vicecampion balcanic de suliță, maistrul **Gheorghe Chiriță** un fervent organizator al întrecerilor sportive, inginerul **Olah Petracovici**, instructor voluntar de volei și șah.

Și lista ar putea fi completată cu încă multe alte nume, căci sînt mulți sportivi în uzină. Și nu este de mirare: directorul general nu este numai un excelent conducător, care se bucură de stimă și respectul întregului colectiv de ingineri, tehnicieni și muncitori ai întreprinderii, el este, în același timp și un mare pasionat și inițiator al mișcării sportive din uzina pe care o conduce cu multă pricepere.

Radu TIMOFTE
C. ALEXA

Sîmbătă și duminică, pe stadionul „1 Mai"

UN PLUTON NUMEROS DE CAMPIONI ȘI MEDALIAȚI OLIMPICI PARTICIPĂ LA UN CONCURS ATLETIC DE AMPLOARE

● 11 ore de atletism! ● Triunghiularele România — Finlanda — Suedia (seniori și senioare), România — R. D. Germană — Polonia (juniori și junioare) programează numeroase vedete ale atletismului mondial ● Sportivii români animați de dorința de a se autodepăși.

Roxana Vulescu — una din speranțele atletismului nostru — protagonistă a probei de săritură în înălțime din cadrul triunghiularului de juniori România — R. D. Germană — Polonia Foto: Dragoș NEAGU

Ne aflăm în pragul unui eveniment atletic de o deosebită importanță: triunghiularele atletice de juniori **(România — R. D. Germană — Polonia)** și seniori **(România — Suedia — Finlanda)** ce vor fi găzduite de stadionul din Constanța, sîmbătă și duminică. Așadar, în cele două zile va evolua — în compania unor team-uri redutabile — tot ce are atletismul românesc mai bun, atît la fete cît și la băieți, la juniori cît și la seniori.

Evenimentul depășește interesul direct și firesc al combatantelor, el situîndu-se în atenția unui mare număr de specialiști din Europa. Este și firesc dacă ținem seama de faptul că pe stadionul „1 Mai" vor evolua laureați și protagoniști ai recentelor întreceri olimpice de la München, sportivi de mare valoare în concernul internațional al atletismului.

Triunghiularul atletic de juniori opune formațiilor României două dintre cele mai puternice echipe din lume, cele ale R.D. Germane (pe locul I într-un clasament, desigur neoficial) și Poloniei (locul III, după U.R.S.S.). Într-un concurs cu atîtea viitoare stele se vor realiza, fără îndoială, performanțe pe care — cu siguranță — le vor invidia și mulți dintre... seniori. Antrenorul federal Nicolae Mărășescu ne-a comunicat că sportivii din echipele noastre de juniori și junioare doresc să-și onoreze participarea la o reuniune atît de selectă cu performanțe-record. Sînt astfel de așteptat corectări ale tabelei de recorduri naționale în probele masculine de 1 500 m, 400 m g, 2 000 m obstacole, prăjină, greutate, suliță și ciocan. Iată și formațiile celor două reprezentative de juniori ale României:

JUNIORI: **Cristudor, Georgescu** (100 m și 200 m), **Bălan și Miloiu** (400 m), **Ghipu, Gale** (800 m), **Ghipu, Onescu** (1 500 m), **Zafiris, Niculescu** (3 000 m), **Gavrilaș, Crișan** (110 m g), **Körödi, Gheorghe** (400 m g), **Betini, Voicu** (2 000 m obstacole), **Kicsid, Antal** (înălțime), **Anton, Voicu** (prăjină), **Scoarță, Bedrosian** (lungime), **Gheorghiu, Bedrosian** (triplusalt), **Iordan, Neagu** (greutate), **Zamfirache, Gaja** (disc), **Megelea, David** (suliță), **Stan, Bindar** (ciocan), **Ioniță, Pescaru** (marș), **Ciurea, Pascu, Cristudor, Georgescu** (4 × 100 m), **Stroescu, Bîrcă, Iloiu, Bălan** (4×400 m).

JUNIOARE: **Surdu, Măgirescu** (100 și 200 m), **Leau, Filip** (400 m), **Tăriță, Neagu** (800 m), **Neagu, Holub** (1 500 m), **Nedelcu, Bucătaru** (100 m g), **Vulescu, Păcuraru** (înălțime), **Cătineanu, Doina Popescu** (lungime), **Constantin, Zörgö** (greutate), **Nan, Florența Ionescu** (disc), **Zörgö, Dragu** (suliță), **Nedelcu, Măgirescu, Surdu, Leau** (4 × 100 m), **Tăriță, Țicu, Filip, Leau** (4 × 400 m).

Din echipa Poloniei, care a sosit aseară la Constanța, se remarcă atletele **Lenard** (11,8 la 100 m), **Kwietniewska** (55,2 la 400 m), **Janutka** (2:07,7 pe 800 m), **Kozika** (4:28,0 pe 1 500 m), **Dega** (13,4 pe 100 m g), **Jablonska** (53,70 m la aruncarea suliței) și atleții **Pietrak** (14,6 pe 110 m g), **Wrzosek** (2,06 m la săritura în înălțime), **Beirowski** (51,24 la aruncarea discului) și **Gailewicz** (73,14 m la aruncarea suliței). Reprezentativele R. D. Germane sosesc astăzi la Constanța.

Hristache NAUM

(Continuare în pag. a 4-a)

DE ASTĂZI, LA IAȘI,

EDIȚIA A X-a — JUBILIARĂ — A BALCANIADEI BASCHETBALISTELOR SENIOARE

În moderna sală a sporturilor din Iași, începe azi ediția a X-a — jubiliară — a campionatului balcanic de baschet rezervat echipelor de senioare. La întreceri iau parte reprezentativele Iugoslaviei (locul 2 la campionatul european din 1968, locul 3 la cel din 1970, deținătoarea titlului balcanic), Bulgariei (cîștigătoarea primelor opt ediții ale Balcaniadei) și selecționatele A și B ale României, dintre care prima are drept țel principal al anului campionatul european din Bulgaria (8—16 octombrie), iar secunda (formată în exclusivitate din jucătoare de la Rapid și I.E.F.S.) — un scurt rodaj înaintea evoluției în C.C.E. și Cupa cupelor. Ținînd seama de valoarea participantelor la Balcaniadă, este de așteptat ca nivelul meciurilor să fie ridicat, iar disputa, pentru titlul de campioană, echilibrată.

Concomitent, mai precis sîmbătă la ora 10, are loc, la Palatul administrativ al orașului, Conferința balcanică în cadrul căreia vor fi prezentate rapoartele organizatorilor Balcaniadelor din acest an, se vor stabili orașele și datele ediției 1973 a competiției și va fi ales noul secretar al campionatelor balcanice, post deținut acum de D. Aristovoulu (Grecia).

Programul întîlnirilor de astăzi prevede ca la ora 16,30 România A să joace cu România B, iar la ora 18 Iugoslavia cu Bulgaria. Arbitrii partidelor vor fi H. Topuzoglu — Turcia, K. Brodici — Iugoslavia, I. Kokonov — Bulgaria, Al. Dănilă și dr. M. Aldea — România.

PALMARESUL BALCANIADEI

1963 (Belgrad): 1. Bulgaria, 2. Iugoslavia, 3. România
1964 (Sofia): 1. Bulgaria, 2. România, 3. Iugoslavia
1965 (Galați): 1. Bulgaria, 2. România, 3. Iugoslavia
1966 (Skoplje): 1. Bulgaria, 2. România, 3. Iugoslavia
1967 (Sevlievo): 1. Bulgaria, 2. Iugoslavia, 3. România
1968 (Split): 1. Bulgaria, 2. România, 3. Iugoslavia
1969 (Timișoara): 1. Bulgaria, 2. România, 3. Iugoslavia
1970 (Varna): 1. Bulgaria, 2. Iugoslavia, 3. România
1971 (Sarajevo): 1. Iugoslavia, 2. Bulgaria, 3. România

Sporturile olimpice și evoluția concurenților români la München

NE MÎNDRIM CU LUPTĂTORII NOȘTRI!

● 2 campioni olimpici și un total de 4 medalii ● De la 25 (Mexico) la 34 de puncte (München)

● Prototipul luptătorului modern implică varietate în procedeele tehnice și un perpetuu spirit ofensiv, model pe care antrenorii noștri este necesar să-l dezvolte

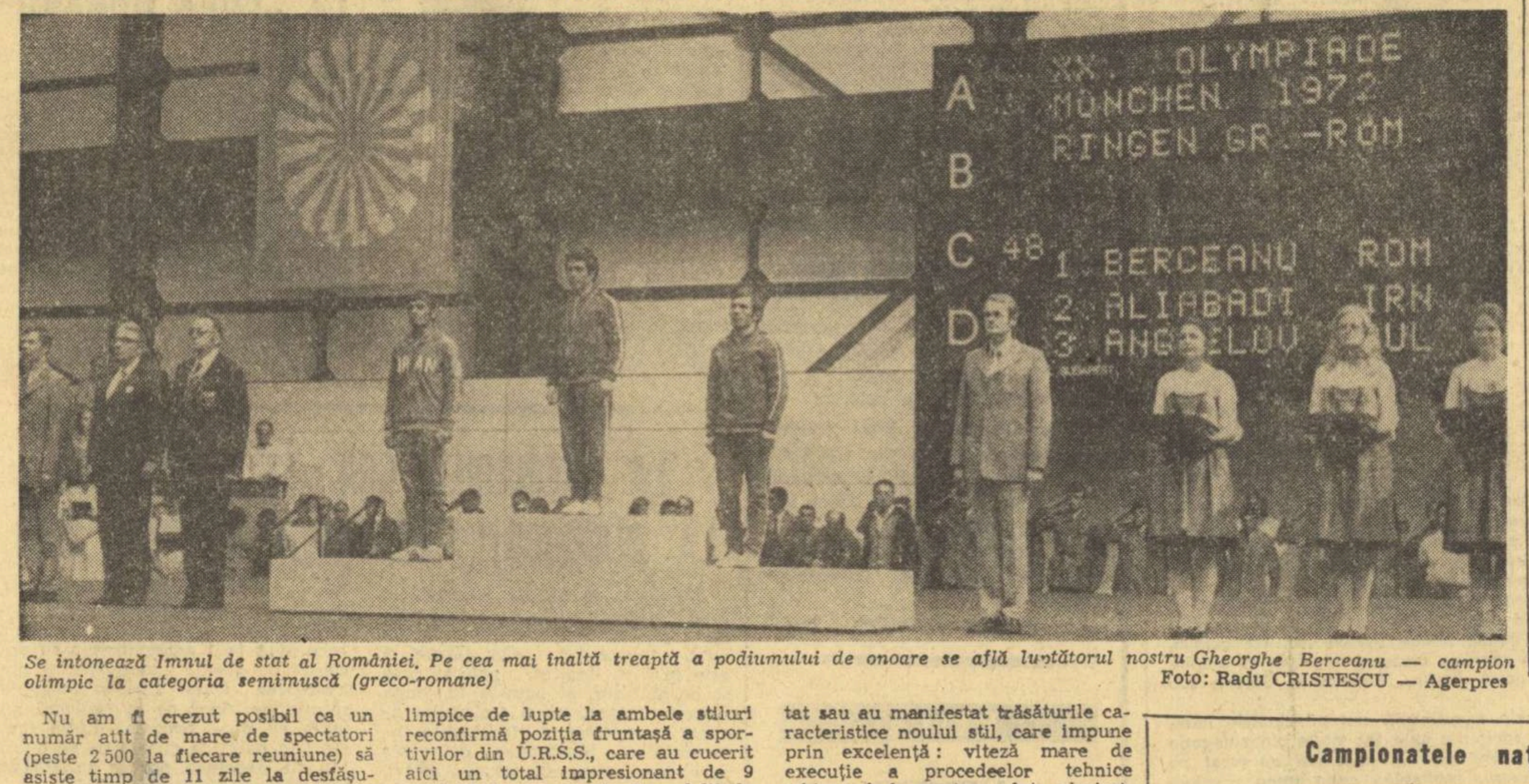

Se intonează Imnul de stat al României. Pe cea mai înaltă treaptă a podiumului de onoare se află luptătorul nostru Gheorghe Berceanu — campion olimpic la categoria semimuscă (greco-romane) Foto: Radu CRISTESCU — Agerpres

Nu am fi crezut posibil ca un număr atît de mare de spectatori (peste 2 500 la fiecare reuniune) să asiste timp de 11 zile la desfășurarea turneelor olimpice de lupte, la ambele stiluri. Și totuși, aceasta a fost realitatea pe care am constatat-o cu regularitate în hala nr. 8 din Messegelände, acel întins parc de expoziții care a găzduit întrecerile celor mai puternici candidați olimpici, indiferent dacă erau luptători, halterofili sau judoka. Participarea masivă a publicului confirmă nu numai un interes spectacular pentru concursurile de pe saltele, ci și amploarea confruntărilor olimpice, fără precedent și incomparabilă cu orice altă competiție continentală sau chiar mondială.

Este de remarcat că la startul întrecerilor de lupte s-au prezentat 196 de sportivi (la stilul greco-romane) și 219 (la stilul liber) din 46 de țări ale lumii.

În acest cadru grandios, valoarea deosebită a multora dintre participanți, pregătirea tehnică excelentă a majorității competitorilor, apariția unor luptători necunoscuți în arena internațională dar excelenți cunoscători ai acestui sport, precum și arbitrajele extrem de severe — au ridicat obstacole dificile în fața sportivilor care și-au apărat șansele pe cele 4 saltele ale halei nr. 8. Este suficient, în acest context, să menționăm că dintre campionii olimpici de la Ciudad de Mexico, prezenți acum la München, doar 2 au cucerit și de astă dată titlurile: *Petar Kirov* (Bulgaria) la greco-romane și *Aleksandr Medved* (U.R.S.S.) la libere.

Bilanțul general al turneelor olimpice de lupte la ambele stiluri reconfirmă poziția fruntașă a sportivilor din U.R.S.S., care au cucerit aici un total impresionant de 9 medalii de aur și alte 5 medalii de onoare. În timp ce la greco-romane sportivii bulgari își mențin poziția secundă, talonînd îndeaproape pe luptătorii sovietici, la libere se înregistrează un salt important al competitorilor americani, care s-au situat pe locul al doilea, datorită îndeosebi unui neașteptat progres în însușirea celor mai rafinate procedee tehnice. În schimb, se constată un oarecare regres al luptătorilor din țările cu mare tradiție în libere, Iranul, Turcia și Mongolia, a căror rutină, îndeobște cunoscută, nu a mai fost suficientă pentru a face față cerințelor unei mari competiții moderne. În acest sens, precizăm că succesul la turneele olimpice de lupte a fost înlesnit mai ales acelor sportivi care au adoptat sau au manifestat trăsăturile caracteristice noului stil, care impune prin excelență: viteză mare de execuție a procedeelor tehnice (chiar cînd acestea sînt clasice), combativitate perpetuă (și nu în salturi), atitudine activă chiar și în situațiile de defensivă, înlănțuirea unor procedee tehnice variate în funcție de momentele de luptă (în locul abordării unui singur procedeu și abandonării lui în caz de nereușită). De altfel, maniera nouă de arbitraj încurajează tocmai această abordare activă a luptei, lucru dovedit de numeroasele avertismente și descalificări (dictate în primele 4 minute), cărora le-au căzut victimă, fără excepție, pînă și celebri foști campioni olimpici, mondiali sau europeni cum sînt *Jànos Varga* (Ungaria), *Wilfried Dietrich* (R.F.G.), *Vladimir Zubkov* (U.R.S.S.), *Abdulah Movahed* (Iran) și alții.

PRESTIGIU INTERNAȚIONAL ÎN CREȘTERE

Pentru prima oară în istoria Jocurilor Olimpice, echipa de lupte a României s-a prezentat cu două formații complete, acoperind toate categoriile de greutate la cele două stiluri. Nu este pentru nimeni un secret faptul că din partea luptătorilor noștri — și în special a celor de la greco-romane — fruntași tradiționali în marile competiții internaționale — se așteptau rezultate bune, la înălțimea prestigiului lor și corespunzător cu nivelul înalt de pregătire, cu excelentele condiții de antrenament și de concurs ce li s-au oferit. *Trebuie să recunoaștem astăzi că performanțele lor — atît la nivelul medaliilor de aur, cît și a totalului de puncte pe ambele stiluri — au întrecut așteptările, onorînd mișcarea sportivă românească și susținînd cu mare pondere realizările globale ale delegației olimpice a României.*

La greco-romane, bilanțul luptătorilor noștri este, într-adevăr, excelent: 2 medalii de aur, una de bronz și 23 de puncte. Din cei 10 luptători români, 7 s-au clasat în primele 6 locuri. În clasamentul neoficial, pe națiuni România a ocupat locul 3, după U.R.S.S. și Bul-

Ion OCHSENFELD
Costin CHIRIAC

(Continuare în pag. a 2-a)

În pofida confirmării înscrierii golului egalizator cu mîna de către finlandezi...

...ECHIPA NAȚIONALĂ DE FOTBAL NU POATE FI SCUTITĂ DE CRITICĂ PENTRU JOCUL SLAB

Anticiparea pe care am făcut-o că meciul de miercuri seara de la Helsinki, va fi mult mai echilibrat decît cel disputat în toamna trecută, între aceleași două echipe, s-a confirmat; din nefericire pentru noi, echilibrul pe care l-am prevăzut a luat forma concretă și pe tabela de marcaj, înregistrîndu-se în final un rezultat de egalitate (1—1) ce nu ne poate satisface.

Dacă reprezentativa României nu a obținut aici, în capitala Finlandei, **victoria, în care toți speram și care o spunem mai convinși acum, după ce am urmărit meciul — era pe deplin posibilă,** de vină nu sînt numai partenerii de joc — datorită replicii destul de curajoase date — și cei trei arbitri polonezi care au validat **GOLUL EGALIZATOR ÎNSCRIS CU MÎNA** (revăzută aici seara tîrziu, la televizor, și redată de aproape, faza cu pricina dezvăluie clar culpa înaintașului Rissanen), ci mai ales fotbaliștii noștri.

Finlandezii s-au arătat într-adevăr în progres față de rîndul trecut, evoluînd așa cum ne așteptam cu mult elan, cu o mare ambiție, făcînd o adevărată risipă de energie. Ei au demonstrat că au învățat mai bine lecția jocului în apărare, grupîndu-se rapid ori de cîte ori era cazul, aglomerînd zona din fața propriului careu și închizînd astfel culoarele de acces spre poarta lor, ceea ce a creat serioase **dificultăți liniei de înaintare a echipei române, incapabilă să desfacă, să depășească acest sistem defensiv.**

Acționînd la început foarte timid în atac, gazdele au prins treptat mai mult curaj, punînd spre final într-un real pericol poarta apărată de Răducanu. În acest sens, foarte inspirate s-au dovedit schimbările efectuate de către antrenorul finlandez V. Laaskonen.

Constantin FIRANESCU

(Continuare în pag. a 3-a)

Secvență din partida de la Helsinki. În duel, Sătmăreanu cu Rissanen Telefoto: AGERPRES

Campionatele naționale de tenis

ÎNTRECERILE ÎN PRAGUL DECIZIILOR

CLUJ, 21 **(prin telefon, de la trimisul nostru).** — Pilotînd cu o remarcabilă viteză printre „șicanele" unor averse de ploaie, din ce în ce mai insistente, campionatele naționale de tenis avansează destul de rapid spre decizie. Joi, la ora prînzului, erau cunoscuți cei din urmă 8 competitori rămași în cursă în proba de simplu masculin, iar la fete numărul pretendentelor la titlu s-a redus și el considerabil prin încheierea a trei dintre partidele sferturilor de finală.

Vom începe tocmai cu întrecerea fetelor, fiindcă aici este de notat revenirea în forma de zile mari a fostei campioane Iudith Dibar-Gohn, care luptă cu ambiție pentru a-și recuceri poziția fruntașă deținută în trecut. Într-o veritabilă confruntare între generații, ea termină învingătoare în fața tinerei și ambițioasei Mariana Simionescu, după o frumoasă partidă de luptă. Gohn cîștigă cu scorul de 6—3, 7—5. Adversara sa în semifinală va fi stelista Aurelia Trifu, împotriva căreia Florența Mihai a trebuit să-și întrerupă seria de victorii, pierzînd net: 6—2, 6—2.

Dacă două dintre tinerele dinamoviste bucureștence au ieșit din luptă, a treia dintre ele își continuă ascensiunea. Este vorba, desigur, de talentata Virginia Ruzici care și-a demonstrat din nou înaltele posibilități, dispunînd categoric de brașoveanca Felicia Bucur cu 6—2, 6—1.

În ultimul sfert de finală, rezultatul este încă nedecis, Mariana Nunweiller și Eleonora Dumitrescu întrerupînd la scorul de 6—4, 5—7.

Și acum despre turneul masculin. Iată rezultatele înregistrate în ordinea tabloului: V. Marcu — N. Mirea 6—2, 7—5, 6—1; I. Kerekeș — B. Boldor 6—1, 6—1, 4—6, 6—4; D. Hărădău — P. Almăjan 6—1, 6—3, 6—3; C. Popovici — A. Süto 6—1, 7—9, 6—4; Gh. Boaghe — T. Marcu 6—4, 6—4, 0—6, 2—6, 6—4; I. Santei — Gh. Komoroczi 6—4, 7—5, 7—5; S. Mureșan — V. Sotiriu 6—8, 6—3, 2—6, 6—1, 6—0; T. Ovici — I. Spătaru 4—6, 6—0, 6—2, 6—3.

După cum se poate observa, pozițiile capilor de serie sînt pînă acum apărate cu succes de toți cei 8 favoriți. Chiar cu prețul unor eforturi considerabile, cum au fost acelea depuse de Gheorghe Boaghe și Sever Mureșan în fața unor adversari tineri, care le-au dat o replică dîrză.

După-amiaza, întreg programul întrecerilor a trebuit să fie întrerupt de o ploaie care s-a arătat, de data aceasta, mai nemiloasă cu iubitorii tenisului. Să sperăm că în dimineața ce urmează disputa pentru titlurile naționale va putea fi reluată pe frumoasele terenuri din Parcul orașului.

Radu VOIA

Sporturile olimpice și evoluția concurenților români la München

NE MÎNDRIM CU LUPTĂTORII NOȘTRI!

(Urmare din pag. 1)

garia, realizînd un progres de un loc față de Olimpiada precedentă.

GHEORGHE BERCEANU, component al clubului Steaua, a urcat pe cea mai înaltă treaptă a podiumului de onoare la categoria semimuscă, ieșind învingător în maniera unui mare campion. NICOLAE MARTINESCU, de la clubul Dinamo București, a cucerit medalia de aur la categoria semigrea, întrecînd în finală un luptător care nu cunoscuse înfrîngerea de mulți ani, cotat unanim drept pretendent principal la titlul olimpic — sovieticul Nikolai Iakovenko. Tînărul *Victor Dolipschi* (Dinamo), deși împovărat cu 4 puncte de penalizare chiar din start, a găsit resurse fizice și morale să-și croiască drum spre treptele podiumului de onoare la o categorie — grea — unde aproape toți luptătorii aveau în colecțiile personale medalii de la marile confruntări internaționale, obținînd bronzul. *Ion Gabor* (Steaua) s-a clasat pe locul 5, iar *Ion Păun* (Dinamo), *Ion Baciu* și *Nicolae Neguț* (ambii de la Steaua) au ocupat locul 6 la categoriile lor.

La rîndu-le, reprezentanții țării noastre la lupte libere au încheiat competiția de la München cu rezultate bune : o medalie de bronz cucerită de brăileanul *Vasile Iorga* — prima obținută de un luptător român la Jocurile Olimpice, la acest stil — și 11 puncte. În plus : *Ion Arapu* și *Enache Panait* (ambii de la Steaua) și *Petre Cearnău* (C.F.R. Timișoara) — locul 5, *Petre Coman* (Steaua) — locul 6. În clasamentul neoficial, pe națiuni România a ocupat la acest stil locul 6,

Nicolae Martinescu, după splendidul succes în meciul final, este îmbrățișat de antrenorul dinamovist Dumitru Cua

față de locul 9 la Ciudad de Mexico. Spre deosebire de ediția olimpică precedentă, luptătorii noștri de la libere au făcut un însemnat pas înainte și ar fi avut destule șanse să realizeze chiar mai mult.

De bună seamă, succesele globale repurtate de luptătorii români la ambele stiluri — 2 medalii de aur, 2 de bronz și 34 de puncte — sînt rodul unor eforturi perseverente pe parcursul celor 4 ani care au trecut de la Olimpiada anterioară.

O contribuție deosebită au avut-o și antrenorii federali ION CORNEANU (la greco-romane) și ION CRIȘNIC (la libere), care s-au dăruit cu trup și suflet pregătirii sportivilor lor ajutați de NICOLAE PAVEL și ION BĂTRÎN, precum și de medicii NICOLAE PLOIEȘTEANU și NICOLAE LAZĂR. La aceste succese se cuvine subliniat și aportul altor antrenori de la cluburi și asociații sportive, printre care *Ion Cernea* și *Dumitru Cua* (Dinamo București), *Vasile Ion Popovici* și *Gheorghe Șuteu* (Steaua), *Ilie Marinescu* (Electroputere Craiova), *Ion Mureșan* (Steagul roșu Brașov), *Alexandru Tătaru* (Progresul Brăila), *Aurel Ciosa* (Vulturii textila Lugoj), *Cornel Petrescu* (C. S. Pitești), *Dumitru Dana* (C.F.R. Timișoara), *Virgil Gherasim* (IPROFIL Rădăuți), *Ilie Gheorghe* (Metalul București), *Gheorghe Stan* (C.S.O. Cîmpulung Muscel).

Nu este mai puțin adevărat că federația de specialitate (secretar general *Gheorghe Iacobini*), colectivul Biroului federal, au creat condiții bune de pregătire luptătorilor din lotul olimpic, asigurîndu-le participarea la multe competiții interne și internaționale. În sfîrșit, mai trebuie să menționăm aportul luptătorilor care i-au ajutat la antrenamente pe „olimpici".

FRUNTAȘI AI CATEGORIILOR LOR

Cel mai valoros luptător de la categoria semimuscă a fost incontestabil reprezentantul țării noastre, *Gheorghe Berceanu*. El și-a învins toți adversarii, iar victoriile sale au fost nete : 4 înainte de limită și două la puncte. Și trebuie să precizăm că sorții nu l-au favorizat cîtuși de puțin. Cel mai dificil adversar l-a fost campionul mondial Vladimir Zubkov (U.R.S.S.). Pînă în repriza a treia, Zubkov a condus la puncte, dar în min. 8,09 Berceanu a pus capăt luptei cu un tuș excepțional. Pe măsură ce se apropia de finale, Gheorghe Berceanu s-a impus de la meci la meci cu multă autoritate. De altfel, Berceanu a încheiat confruntările cu o victorie categorică (8—1) asupra iranianului Rahim Aliabadi, medaliat cu argint. Succesele lui Gheorghe Berceanu s-au datorat pregătirii sale conștiincioase, cu toate că în același timp a avut de susținut și examenele ultimei clase de liceu. El a reușit să se încadreze în limitele categoriei sale (avînd un plus de greutate de nu mai puțin de 5 kg), prin antrenamente susținute, fără să facă apel la saună. Dacă va continua să muncească cu aceeași conștiinciozitate, mai ales că adversarii au început să-l cunoască (tehnicienii străini au filmat toate meciurile pe care le-a susținut), luptătorul nostru va repurta alte succese de mare prestigiu.

Nicolae Martinescu (cat. semigrea) ne-a oferit cea mai plăcută surpriză. Este adevărat că așteptam un rezultat bun de la el, după Csatári (Ungaria), toți medaliați la Jocuri Olimpice, campionate mondiale sau europene. Maniera însă în care i-a învins pe aceștia — numai înainte de limită — arată marea sa ascensiune. Sîntem convinși că, într-un an sau cel mult doi, Victor Dolipschi va putea să domine toți concurenții de la categoria sa.

LOCURILE DE ONOARE SE OBȚIN GREU

Un alt tînăr care poate fi așezat imediat după cei trei medaliați la greco-romane este *Ion Păun*, clasat pe locul 6 la categoria până. Deși debutant la întrecerile olimpice, el a impresionat pe mulți dintre tehnicienii prezenți la Messegelände. Sorții i-au oferit în toate partidele numai adversari de elită. Pe James Hazewinkel (S.U.A.) clasat pe locul 4 la C.M. de anul trecut, l-a învins la puncte, și tot la puncte a dispus în turul doi de iugoslavul Slavko Koletici, care a ocupat locul 5 la aceeași ediție a campionatelor mondiale. În cea de a treia partidă a terminat la egalitate cu Helmut Heinz Wehling (R. D. Germană), campion european în 1970, medaliat cu argint la München. Tînărul Ion Păun a pierdut doar la puncte partida cu japonezul Hideo Fujimoto, medaliat cu argint la Ciudad de Mexico și campion mondial în 1970. Preocupîndu-se în viitor de îmbunătățirea forței (pînă anul acesta el a concurat la o categorie de greutate inferioară — cocoș), Ion Păun ne dă speranțe de succese în competițiile viitoare.

Locul 5 ocupat de *Ion Gabor* la cat. semimijlocie este valoros, deoarece luptătorul nostru a fost pe de o parte handicapat de greutate, fiind mai ușor cu 5—6 kg decît toți adversarii săi de la această categorie, iar pe de alta, el a pierdut, ca și Păun, un singur meci, și acela în fața luptătorului care a cucerit medalia de argint — sovieticul Anatoli Nazarenko.

Foarte bine a început confruntările olimpice reprezentantul nostru la cat. cocoș, *Ion Baciu*, clasat pe locul 6. Pe rînd, el a depășit adversari în fața cărora pierduse anul trecut sau în acest an : Per Lindholm (Suedia), Karlo Clovici (Iugoslavia) și Ikuei Yamamoto (Japonia). Luptătorul nostru s-a prezentat mult mai bine decît la campionatele mondiale de anul trecut sau la cele continentale din primăvara acestui an. Locul 6 nu reflectă nici pe departe valoarea, pregătirea, modul cum a luptat Ion Baciu la München. Dar acest loc, ocupat de Baciu, se explică prin greșeala comisă în partida din turul 5, cu bulgarul Hristo Traikov, pe care l-a pierdut-o în ultimele secunde, deși conducea la puncte !

Ceilalți luptători, chiar și *Nicolae Neguț* — clasat pe locul 6 la cat. mijlocie — au luptat slab, mult sub posibilități. Înaintea întrecerilor olimpice, Neguț deținea, după testele medicale, cea mai bună formă. De altfel, el a și obținut, în meciul inaugural, cu Valeri Rezanțev (U.R.S.S.), un rezultat de egalitate valoros, dacă menționăm că începînd din 1970 luptătorul sovietic a cucerit medalii de aur la campionatele mondiale și europene. În celelalte meciuri, însă Neguț a luptat din ce în ce mai slab, pentru ca în turul 4 să fie învins prin tuș de iugoslavul Josip Ciorak, clasat doar pe locul 6 la mondialele de anul trecut. Gheorghe Stoiciu (cat. muscă) și Simion Popescu (cat. semiușoară) au fost depășiți de stilul dinamic al adversarilor și n-au reușit să se mențină în competiție decît 3 și, respectiv, două tururi. Cu asemenea comportări, neselecționarea acestora la alte mari întreceri nu poate fi pusă la îndoială. În sfîrșit, Marcel Vlad (cat. ușoară) n-a putut emite pretenții în fața adversarilor net superiori, Jan Karlsson (Suedia), medaliat cu bronz, și Momir Kecman (Iugoslavia) clasat pe locul 5, cu care a luptat în primele două tururi.

PROGRESE LA LUPTE LIBERE

Cel mai constant, sigur pe procedeele tehnice, curajos în fața adversarilor pe care i-a întîlnit și — în fine — un merituos medaliat a fost semimijlociul *Vasile Iorga*, clasat pe locul trei. Luptătorul brăilean s-a aflat la München în fața celor mai valoroși concurenți existenți la categoria sa, obținînd prima medalie cucerită vreodată de sportivii români la lupte libere. Printre cei 24 de luptători înscriși la semimijlocie au fost toți cei clasați pe primele șase locuri la ultima ediție a campionatelor mondiale.

Dîrzenia și voința de a învinge au fost calitățile cele mai însemnate ale lui Vasile Iorga. Deși accidentat la mînă, el s-a prezentat în lupta decisivă și a reușit un rezultat de egalitate cu sovieticul Tediașvili, care i-a adus un binemeritat succes : medalia de bronz.

Deși s-a clasat doar pe locul 5, Petre Cearnău (cat. muscă) ar fi înregistrat cea mai bună comportare, dacă nu ar fi comis erori tactice. Prima sa greșeală a făcut-o în meciul cu Hyong Kim Gwong (R.P.D. Coreeană), chiar în turul I, cînd nu a reușit să cîștige la diferență de puncte sau prin tuș, deși a avut ocazii. Obținînd victoria la puncte cu 14—5, el a primit un punct de penalizare care avea să-l scoată mai tîrziu din cursa pentru medalii. Cea mai mare greșeală însă a făcut-o în ultimul meci, al 6-lea, cu japonezul Kiyomi Kato, în fața căruia a pierdut la tuș în urma unei neatenții.

Peste așteptări a luptat și semigreul *Enache Panait*. La categoria sa au fost 17 concurenți și luptătorul român a reușit să se claseze pe locul 5, înaintea unor sportivi ale căror cărți de vizită erau încărcate cu performanțe demne de considerație, în timp ce tînărul nostru debutant (va împlini 23 de ani la 6 octombrie) nu ajunsese decît de două ori pe locul 4 și o dată pe 5, la ultimele ediții ale campionatelor continentale.

La cea mai mică categorie de lupte libere, semimuscă, a fost selecționat *Ion Arapu*, deși la campionatele europene, din primăvara acestui an nu avusese o comportare mulțumitoare. Sorții nu i-au fost deloc favorabili, opunîndu-i, chiar din turul inaugural, pe unul dintre favoriții categoriei, japonezul Akihido Umeda. La cei 21 de ani ai săi, locul 5 ocupat de Ion Arapu este merituos și ne dă speranțe pentru rezultate mult mai bune în competițiile viitoare.

În primele trei partide, *Petre Coman* (cat. pană) a luptat foarte bine, obținînd victorii numai înainte de limită. Dar în următoarele două meciuri a fost întrecut la puncte de bulgarul Ivan Krastev și turcul Vehbi Akdag. Dacă în oricare dintre aceste ultime confruntări obținea doar un rezultat de egalitate, el și-ar fi asigurat o medalie. Dar Petre Coman s-a bizuit, și în fața acestor adversari, incontestabil mai valoroși decît cei pe care-i învinsese prin tuș, pe forța sa și pe cele cîteva procedee tehnice pe care le stăpînește bine. Mai mult, spre deosebire de Ciudad de Mexico, unde a ocupat în final locul 5, de astă dată a fost nevoit să se mulțumească cu locul 6. Față de pregătirea pe care a făcut-o, față de medalia de bronz pe care a cucerit-o în primăvara acestui an la campionatele europene, Petre Coman emitea pretenții justificate și putea să urce pe podiumul de onoare. Însă maniera sa de luptă, destul de simplă, exagerata încredere în forța de care dispune, l-au determinat să se mulțumească cu un număr mic de procedee tehnice și atunci cînd a fost în situații mai dificile, cînd de mare eficacitate ar fi fost procedeele tehnice combinate, n-a mai știut să se descurce numai cu forța pe care o are. La cei 28 de ani împliniți, Petre Coman nu se poate declara mulțumit cu marea șansă pe care a ratat-o la această Olimpiadă. Dacă nu-și va îmbunătăți pregătirea tehnică, probabil că locul său în echipă va fi luat de un alt luptător.

Cu totul alte rezultate se așteptau de la *Ludovic Ambruș*, medaliat cu argint la ultima ediție a campionatelor mondiale la cat. ușoară, *Petre Poalelungi*, care a cucerit anul acesta tot o medalie de argint la campionatele continentale la cat. semiușoară, și *Ștefan Stîngu*, medaliat cu bronz la aceeași ediție a C.E. Ambruș putea să-l învingă pe francezul Daniel Robin și s-ar fi clasat printre primii șase concurenți. Dar în acest meci a luptat nepermis de slab, lent, fiind surprins cînd se afla în poziții care îi permiteau să evite cu ușurință atacurile adversarului. Ștefan Stîngu a terminat cu rezultate de egalitate două partide, cu Stanislaw Makowiecki (Polonia) și Peter Germer (R. D. Germană), cu toate că a condus cu un punct sau două înaintea ultimelor reprize. O singură victorie i-ar fi deschis perspectiva chiar spre o medalie, dar așa, nu s-a putut clasa nici măcar pe locul 6.

În sfîrșit, *Nicolae Dumitru* (cat. cocoș) și *Ion Marton* (cat. mijlocie) au luptat foarte slab. Dumitru a fost eliminat de un concurent — cubanezul Jorge Ramos — care nu s-a numărat nici măcar printre primii șase, iar Marton a ieșit din competiție după numai două partide, pierzînd de asemenea în fața unor luptători fără pretenții.

SPORUL DE FORȚĂ ȘI ABILITATE

Dacă am încerca o apreciere generală a comportării luptătorilor noștri, ar trebui să spunem că la greco-romane, la categoriile mici, cu excepția lui Berceanu, se constată o anumită rămînere în urmă, în timp ce la categoriile mari, tot cu excepție, aceea a lui Neguț, se remarcă un net progres. La libere, dimpotrivă, categoriile mici par pornite pe calea ascensiunii, în timp ce categoriile mari se mențin la nivelul din ultimii ani.

Datele statistice ne îndreptățesc să considerăm că la ambele stiluri a crescut simțitor forța și abilitatea luptătorilor noștri. Victoriile lor prin tuș (7 la greco-romane și 9 la libere) atestă această constatare. Este de asemenea de subliniat faptul că la greco-romane băieții noștri nu au înregistrat, de-a lungul turneului olimpic, decît o singură înfrîngere prin tuș și că la libere nu s-a consemnat nici o descalificare a vreunui luptător român.

În convorbirile pe care le-am purtat cu cei doi antrenori federali au reieșit aprecieri lucide asupra comportării luptătorilor noștri, atît de necesare mai ales în momentele în care euforia unor succese ar fi putut duce la evitarea concluziilor critice. *Dacă pregătirea fizică a sportivilor noștri este considerată îndeobște mulțumitoare, în schimb ei nu pot fi scutiți de dojană în domeniul tehnic și îndeosebi tactic.* Luptătorii noștri posedă încă un arsenal redus de procedee tehnice, ceea ce le dă un handicap inițial în fața adversarilor mai versați. Ceva mai grave s-au dovedit greșelile de ordin tactic, cărora le-au căzut victime, în mod nepermis, luptători experimentați ca Ion Baciu, Gheorghe Stoiciu, Simion Popescu, Nicolae Neguț, Ludovic Ambruș și Ștefan Stîngu. Nu în ultimul rînd se cuvine a fi subliniat stilul de luptă încă deficitar al competitorilor noștri de la libere.

Bilanțul cu care au încheiat luptătorii noștri această extrem de grea ediție a Jocurilor Olimpice, firește că oferă motive de bucurie. Dacă toți luptătorii români care au concurat pe saltelele olimpice se ridicau însă la valoarea și posibilitățile de care dispuneau, cu siguranță că am fi consemnat succese și mai mari.

Dincolo de aceste aprecieri generale este necesar ca, în analiza pe care cu siguranță o va întreprinde Biroul federal, să se ia în considerație și alte elemente, deloc neglijabile pentru perspectivă. Ne gîndim, în primul rînd, la necesitatea de a reanima centre provinciale cu tradiție în sportul luptelor, cum ar fi Lugojul, Reșița, Hunedoara, Oradea sau Satu Mare.

Este cunoscut faptul că centrele muncitorești sînt principalele furnizoare de elemente dotate pentru sporturile care fac parte din categoria atleticii grele. Sîntem mîndri că aceia care la München au urcat pe podium provin din medii muncitorești, confirmînd capacitatea acestora de a realiza înalte performanțe sportive. Iată de ce considerăm că ar fi utilă — după exemplul inițiativei din alte sporturi — înființarea unuia sau mai multor licee cu program de specialitate dedicat luptelor, mai ales în localitățile puternic industriale, unde pot fi valorificate mai bine aptitudinile tinerilor muncitori.

În general, se simte nevoia îmbogățirii frumoasei tradiții a luptelor în țara noastră printr-o largă popularizare și răspîndire a lor. Aceasta, cu atît mai mult cu cît — în raport cu succesele internaționale și olimpice — nu putem să ignorăm nivelul limitat al bazei de masă actual, care se cere substanțial lărgit.

Sînt încă prea multe secții de lupte pe teritoriu care duc o viață sporadică, sub îndrumarea unor antrenori plătiți cu ora, deși au echipe în campionatul divizionar A. Se face prea puțin, pe plan local, pentru propagarea luptelor și pentru publicitatea competițiilor oficiale. Aceeași atitudine de desconsiderare, manifestată pe alocuri față de sportul luptelor, face ca unele întreceri să fie găzduite în săli necorespunzătoare și, firește, înapte să contribuie la popularizarea acestui sport în rîndurile maselor. Nu e de mirare că mulți dintre luptătorii noștri valoroși, chiar și cei de mai multe ori medaliați, sînt cunoscuți publicului doar din relatările presei.

Sporind eforturile în continuare, reținînd prețioasele învățăminte, promovînd cu curaj tinerii talentați, avem convingerea că luptătorii români vor repurta alte succese prestigioase la competițiile viitoare și, îndeosebi, la Jocurile Olimpice din 1976.

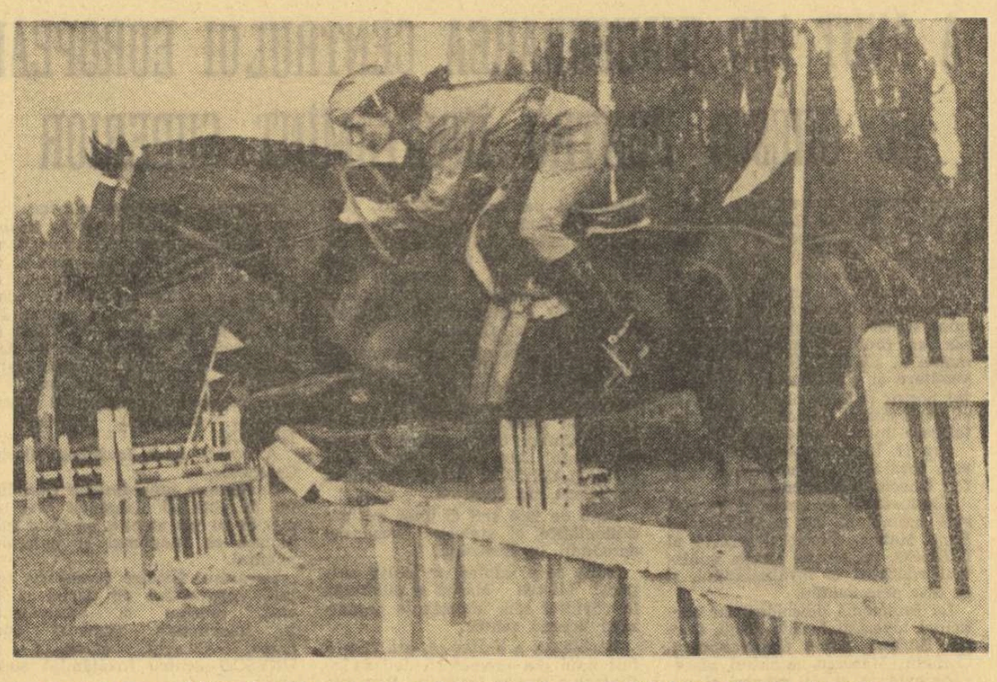

Dania Popescu *(Steaua)* **cu Sonor s-a numărat printre protagoniștii întrecerilor de obstacole**
Foto : N. DRAGOȘ

CĂLĂRIE

În campionatele naționale

AU FOST DESEMNAȚI PRIMII CIȘTIGĂTORI

Vreme frumoasă, tribune aproape pline, ieri, pe baza hipică din Calea Plevnei, unde a început etapa finală a campionatelor naționale de călărie, dresaj și obstacole.

Primii care au intrat în concurs au fost specialiștii în dresaj, la categoria ușoară. Dintre cei opt călăreți, care au luat startul, o comportare bună au avut, firește, favoriții probei, care s-au detașat prin execuția mai corectă a figurilor obligatorii ale programului. Disputa pentru primul loc s-a dat, așadar, între **Eugen Cotan** (Filmul) cu **Baba Novac**, **Vasile Tudor** (Steaua) cu **Brad**, **Vlad Postelnicu** (Recolta Mangalia) cu **Adonis** și **Daniela Molnar** (Steaua) cu **Arcaș II**. Arbitrii au apreciat evoluția lui **Eugen Cotan** mai aproape de rigorile impuse de regulament, acordîndu-i un punctaj superior cu numai opt puncte celui cu care a fost cotat următorul clasat, stelistul **Vasile Tudor**. Numai simpla prezentare a notelor acordate de către cei trei arbitri judecători acestor concurenți este edificatoare, în ilustrarea luptei strînse ce s-a dat pentru cucerirea titlului : **111—112—116** (Cotan), **111—109—111** (Tudor). La o diferență minimă față de călărețul stelist s-a situat **Vlad Postelnicu** (110—108—111). **Clasamentul probei :** 1. EUGEN COTAN (Filmul) cu **Baba Novac** 339 p — campion național, 2. Vasile Tudor (Steaua) cu Brad 331 p, 3. Vlad Postelnicu (Recolta Mangalia) cu Adonis 329 p, 4. Daniela Molnar (Steaua) cu Arcaș II 318 p, 5. Panait Sîrbu (Dinamo) cu Snob 315 p, 6. Sorin Bădulescu (Petrolul) cu Rubin 306 p.

PROGRAMUL DE AZI

ora 9 : proba de dresaj „Sf. Gheorghe"

ora 15 : proba de obstacole nr. 1 (categorie ușoară)

Prima probă de obstacole din cadrul programului a fost cea de categorie semiușoară, la startul căreia s-au prezentat 18 concurenți. Întrecerea s-a desfășurat, conform regulamentului, în două manșe pe un parcurs de 470 m lungime, cu 10 obstacole, avînd înălțimea maximă de 1,10 m și o lărgime de 1,40 m în proba nr. 1, doar șapte călăreți au reușit să termine fără greșeală. Pentru stabilirea ierarhiei în această manșă s-a executat un baraj pe șapte obstacole, contra cronometru. Surprinzător, de această dată, numai doi concurenți, reprezentanții clubului Steaua, **Cornel Ilin** cu **Coniac** și **Dania Popescu** cu **Piersic**, au terminat parcursul cu 0 p, ocupînd în ordine primele două locuri și păstrînd șanse mari de a cuceri titlul înaintea manșei a doua.

În proba nr. 2 am asistat la o dispută mai strînsă, 12 dintre concurenți reușind să încheie parcursul fără a doborî vreun obstacol. Dinamovistul **Eugen Ionescu** cu **Guran** a avut comportarea cea mai bună, situîndu-se pe primul loc în această manșă, ceea ce i-a permis, în final, să ocupe locul al doilea, înaintea Daniei Popescu care, obținînd doar locul 7 în manșă, a trebuit să se mulțumească cu poziția a treia. Confirmînd buna pregătire arătată în proba nr. 1, **Cornel Ilin** a realizat cu **Coniac** 0 p penalizare în a doua probă reușind să-și adjudece titlul.

Clasamentul probei : 1. Cornel Ilin (Steaua) cu **Coniac** 4 p — campion național, 2. Eugen Ionescu (Dinamo) cu Guran 8 p, 3. Dania Popescu (Steaua) cu Piersic 9 p, 4. Andrei Kadar (Petrolul) cu Brebenel 10 p, 5. Gheorghe Moțeanu (Dinamo) cu Spiriduș 10 p, 6. Dumitru Clipici (Recolta Mangalia) cu Matroz 15 p.

Ultima probă a zilei a fost cea de obstacole, rezervată fetelor. În urma slabei comportări a ieșencei Gioconda Pînzaru cu **Băcățuș**, lupta pentru titlu s-a dat între **Dania Popescu**, care a evoluat cu doi cai (**Sonor** și **Graur**) și **Mariana Moisei** cu **Hazlia**. Dania Popescu și-a arătat încă o dată calitățile ce o impun constant ca favorită ocupînd primele două poziții.

Clasamentul probei : 1. Dania Popescu (Steaua) cu **Sonor** 2 p — campioană națională, 2. Dania Popescu cu Graur 6 p, 3. Mariana Moisei (Steaua) cu Hazlia 6 p, 4. Manuela Bogza (Dinamo) cu Jack 7 p.

Aurelian BREBEANU
Emanuel FÂNTÂNEANU

AERONAUTICĂ

AU ÎNCEPUT CAMPIONATELE NAȚIONALE DE PARAȘUTISM

Prima probă a concursului — salt de la 2000 m cu executarea de figuri impuse

Ieri, pe aerodromul București-Clinceni a avut loc festivitatea de deschidere a campionatelor naționale de parașutism.

Actuala ediție reunește un număr de 48 de participanți, 40 de sportivi și 8 sportive, care își vor disputa titlurile la individual (masculin și feminin) și pe echipe (masculin).

Programul competiției prevede pentru obținerea titlului de campion (individual) desfășurarea a două probe : *salt de la 1 000 m cu deschidere întîrziată* — pînă la 10 s — și *aterizare la punct fix* (II—IV manșe) și *salt de la 2 000 m cu executarea de figuri impuse* — viraje și loopinguri (II—III manșe). La aceste două probe numărul de manșe va fi stabilit de către directorul concursului în funcție de condițiile atmosferice, minimul prevăzut de regulament fiind de două. Pentru titlul pe echipe se va disputa o singură probă și anume *salt în grup de patru de la 1 000 m cu deschidere întîrziată* — pînă la 10 s (II-IV manșe). Și în acest caz sînt necesare un minim de două lansări pentru acordarea titlului de campion.

După festivitatea de deschidere a început concursul cu desfășurarea primei manșe a probei de salt de la 2 000 m cu executarea de figuri impuse.

TENIS DE MASĂ

SPORTIVI ROMÂNI CONCUREAZĂ LA „CUPA DUNĂRII"

Vineri, sîmbătă și duminică, în localitatea Kremnitka din Cehoslovacia va avea loc o competiție internațională de tenis de masă deschisă pentru juniori, dotată cu „Cupa Dunării". Se vor desfășura întreceri individuale și pe echipe. La start vor fi prezenți și jucătoare și jucători din România. Au făcut deplasarea **Camelia Filimon, Ana Lunțeanu, Elena Condicaru, Cornel Popovici, Mihai Bobocică, Gheorghe Naftali, Sorin Cauri.** Antrenor este **Emil Iacobi**, iar conducătorul lotului, **Ion Vasile Gheorghiu** președintele asociației sportive Constructorul Hunedoara.

NATAȚIE

MĂSURI DICTATE DE F. R. N.

Analizînd o serie de rezultate slabe ale înotătorilor români la întrecerile balcanice de seniori și juniori, F.R. Natație a hotărît :

— excluderea din lotul republican a sportivilor Zeno Oprițescu (C.S.M. Cluj), Angel Soptereanu, Teodor Nicolae, Adelina Hidoș (Dinamo), Gheorghe Lupu (C.S. Școlarul) pentru lipsă de interes în pregătire și rezultate nesatisfăcătoare la J.B.

Pentru aceleași motive, biroul F.R.N. a dat un ultim avertisment sportivilor **Anca Georgescu (Dinamo)** și **Adrian Adam (Steaua).**

POLO

MECIURI INTERNAȚIONALE LA CLUJ

La Cluj a avut loc o dublă întîlnire amicală între formațiile de polo **Politehnica Cluj** și **Institutul Politehnic Bauman** din **Moscova.** În primul meci, clujenii au cîștigat cu 8—4 (1—0, 2—1, 3—1, 2—2), iar în cel de al doilea, sportivii din Moscova și-au luat revanșa, obținînd victoria cu 8—7 (1—3, 3—1, 1—2, 3—1). Principalii realizatori în cele două partide : Claudiu Rusu (8) de la Politehnica și Uchov (5) din echipa moscovită.

PAUL RADVANY — coresp.

LA MIERCUREA CIUC SE PATINEAZĂ LA BUCUREȘTI, DEOCAMDATĂ, NICI GÎND

Am intrat în ultima decadă a lunii septembrie și patinoarul acoperit „23 August" continuă să rămînă inaccesibil celor cărora le este în fapt dedicat, patinatorilor și hocheiștilor, și aceasta în ciuda tuturor diligențelor și asalturilor asidue întreprinse de federațiile interesate și, bineînțeles, de către sportivi. Aceasta este situația astăzi, aceeași ca și ieri, neschimbată de ani și ani, iar lucrurile, se pare, că nici nu vor căpăta o altă turnură dacă forurile de resort nu vor lua măsuri hotărîte care să determine schimbarea opiniei la conducerea Întreprinderii economice de administrare a bazelor sportive, în direcția interesului ce ar trebui să-l acorde bunei funcționări a acestui patinoar.

Ca tot omul pățit, anul acesta, federațiile de hochei și patinaj s-au adresat în scris, încă din luna mai, conducerii I.E.A.B.S., cerîndu-i să se îngrijească din timp de curățenia bazei, de reparațiile și de eventualele îmbunătățiri pe care le-ar găsi de cuviință, astfel încît, la 1 septembrie, patinatorii și hocheiștii să-și poată relua antrenamentele. Cereri justificate. Patinatorii vor serba în curînd (în octombrie) 100 de ani de la primele manifestări ale acestui sport, pe meleagurile patriei, iar evenimentul fiind marcat de mari demonstrații și concursuri internaționale, sportivii au, bineînțeles, nevoie de gheață, pentru a se putea pregăti în mod corespunzător. De asemenea, și hocheiștii care, aflați în grupa B a C.M. de hochei, vor să acorde toată atenția desăvîrșirii pregătirii lor.

Conducerea I.E.A.B.S., găsind întemeiate cererile celor două federații, a asigurat telefonic pe secretarul Federației române de patinaj că la 1 septembrie, dacă nu chiar mai devreme, în funcție doar de starea vremii (să nu care cumva, datorită căldurilor prea mari, compresoarele să nu dovedească), patinoarul își va deschide porțile. Dar, vai ! Promisiuni deșarte ! Hocheiștii și patinatorii bucureșteni, care pînă la 1 septembrie s-au antrenat pe gheața patinoarului din Miercurea Ciuc (dat în folosința sportivilor încă de la mijlocul lui iulie) au dat tîrcoale, inutil, frumosului palat de gheață de pe b-dul Muncii, deoarece porțile acestuia se încăpățînau să rămînă închise.

În urma demersurilor celor două federații, pe lîngă conducerea I.E.A.B.S., aceasta a dat asigurări că evenimentul mult așteptat se va produce la 10 septembrie. Or, în ziua de 10 a acestei luni, conducerea I.E.A.B.S. cere un nou răgaz, de astă dată de 5 zile, după care, irevocabil, patinoarul va fi deschis. Dar, cine să se țină de cuvînt ? La 15 septembrie, aceeași conducere, a aceleiași unități, anunță data de deschidere : 26 septembrie... Putem să o mai credem ?

Timpul trece și atît hocheiștii cît și patinatorii caută gheața acolo unde, într-adevăr, o găsesc, adică la Mircurea Ciuc, dar cu cheltuieli suplimentare, cu bani neplanificați. Astfel, Școala sportivă nr. 2 s-a văzut obligată să cheltuiască pentru pregătirea patinatorilor ei un plus de 9 000 lei, clubul Dinamo 10 000 lei, I.E.F.S. peste 20 000 lei, ca să nu mai trecem aici și sumele, cu mult mai mari, cheltuite în mod neprevăzut de către echipele de hochei bucureștene, ca urmare a tergiversărilor deschiderii patinoarului „23 August".

Am sugerat anul trecut și sugerăm din nou, acum : nu ar fi oare cazul ca sumele suplimentare cheltuite pentru pregătirea sportivilor de către cluburile și asociațiile sportive bucureștene să fie recuperate din propriul buzunar al celor care se fac an de an vinovați de nedeschiderea la timp a acestei baze sportive ? În orice caz, o măsură salutară trebuie neapărat luată.

G. ȘTEFANESCU

ȘAH

FINALA CAMPIONATULUI FEMININ

În urma omologării etapei semifinale a campionatului feminin, au obținut dreptul de a juca în finală următoarele jucătoare : maestrele internaționale **Elisabeta Polihroniade** (Electronica) — campioană a țării, **Alexandra Nicolau** (Constructorul), **Gertrude Baumstark** (Medicina Timișoara), **Suzana Makai** (Medicina Timișoara), **Rodica Reicher** (Electronica), **Margareta Teodorescu** (I.T.B.) ; maestrele sportului **Elena Răducanu** (I.T.B.), **Margareta Juncu** (C.S.M. Cluj) ; candidat-maestra **Vera Zsigmond** (I.C.P.A.) : jucătoarele de categoria I **Zary Karibian** (I.P.G.G.), **Mariana Băloianu** (Politehnica), **Daniela Nicola** (Petrolul Ploiești), **Virginia Steroiu** (Recolta), **Anca Gheorghe** (C.S.U. Brașov), **Renée Fărcaș** (Crișul Oradea) și **Ilie Viorica** (Petrolul Ploiești) — categoria a II-a.

Turneul final este programat între 25 octombrie și 10 noiembrie, la Cluj.

fotbal

UNIVERSITATEA CRAIOVA TRAVERSEAZĂ O PERIOADĂ DIFICILĂ

(5 jucători indisponibili, terenul suspendat, moral șubred)

● „Nu mă îngrijorează, totuși, jocul echipei" — afirmă Cernăianu ● Marcu promite ● Chivu va debuta în Divizia A

De regulă, Universitatea Craiova începe campionatele lansat, în forță, acumulînd puncte prețioase în clasament. Așa s-a întîmplat cu doi, trei, patru ani în urmă. Debutul oltenilor în actuala întrecere a celor 16 divizionare A se înscrie însă pe coordonatele unei excepții. După trei etape, Universitatea are trei puncte, toate cîștigate pe teren propriu. Urmează două deplasări (Bacău și Tg. Mureș), de unde oaspeții pleacă, de obicei, cu mîna goală, un meci pe teren neutru (Tg. Jiu) altul la Constanța și apoi dificila confruntare cu Steaua, la Craiova. Perspectiva nu-i deloc roză. N-o spunem noi. O spun jucătorii craioveni, antrenorii lor. Mai ales după sancțiunile primite.

Miercuri am fost la Craiova. Cîțiva dintre conducătorii clubului erau plecați la București pentru a înainta un memoriu detaliat biroului federal. Am stat, însă, cîteva ore în mijlocul jucătorilor, am discutat cu cei trei antrenori ai Universității Craiova: Cernăianu, Deliu, Oțet. Cum era de așteptat, suspendarea terenului și sancționarea lui Niculescu au creat în rîndurile echipei un moment de depresiune. Au fost două șocuri puternice, suportate cu mare dificultate.

— După campionatul european universitar — afirma antrenorul Constantin Cernăianu — perioada de pregătire a echipei fiind extrem de mică, am făcut tot ce era omenește posibil ca, la startul campionatului, echipa să se alinieze măcar cu jumătate din potențialul ei. Înaintea meciului cu Rapid mi-am manifestat îndoiala în privința capacității de efort a jucătorilor mei. Ei au ținut să mă contrazică. Au evoluat bine în prima etapă. Au pierdut la Dinamo, jucînd, de asemenea, bine, dar primind goluri de la... centrul terenului, Gunesch ratînd momentul consacrării. În partida cu F. C. Argeș, echipa n-a avut o scădere în joc. Dimpotrivă, a dominat, mai ales în repriza secundă, înghesuindu-și adversarul în propria-i jumătate de teren, și-a creat mari situații de gol, a fructificat una prin Tarălungă, ratînd alte cîteva. Meciul nu a avut însă o desfășurare normală, arbitrul greșind mult. E surprinzător că tocmai principalul vinovat, conducătorul de joc, n-a primit încă nici o sancțiune...

Secvență din partida Dinamo — Universitatea Craiova, în care fotbaliștii olteni, deși nu au jucat slab, au pierdut la un scor sever, debutantul portar Gunesch primind cîteva goluri parabile

Foto: P. ROMOȘAN

— **Și totuși Universitatea putea cîștiga dacă Marcu...**

— Marcu s-a jucat cu o mare ocazie și coechipierii lui l-au sancționat prompt, scoțîndu-l din echipă. L-au sancționat, pentru un gest urît, și spectatorii, apostrofîndu-l minute în șir. Cu Marcu s-a discutat, după aceea, cu cea mai mare seriozitate. S-a căit, și-a luat un angajament, a trimis o scrisoare deschisă și la ziarul local. La prima abatere, Marcu va suporta consecințele tuturor actelor sale de pînă acum...

★

La antrenamentul-școală de miercuri după-amiază, care a durat mai bine de două ore, au absentat șapte dintre jucătorii Universității. Velea era plecat la Helsinki, Niculescu — suspendat, Bălan, Donose și Bondrea — accidentați, Papuc și Mincioagă — operați de menisc. Doar Velea va juca în meciurile de la Bacău și Tg. Mureș. Pentru postul de fundaș lateral dreapta se va recurge, probabil, la serviciile lui Chivu, component al echipei naționale de juniori, căruia antrenorul lotului de juniori, Constantin Ardeleanu, îi prevede frumoase perspective. Totuși, indisponibilitățile vin să accentueze moralul destul de șubred al echipei, impasul în care se află. Și căpitanul studenților, Oblemenco, este serios afectat de cele întîmplate recent. Oblemenco speră însă că...

— ...în etapele următoare, foarte grele pentru noi, echipa va lupta fără menajamente. Tratarea cu superficialitate a multora dintre fazele din apărare și atac, fuga de răspundere în teren ne vor crea clipe grele. Echipa, momentan, nu joacă rău. Totul este însă să depășim acest impas-decepție în care ne aflăm. Pentru aceasta trebuie să uităm ce a fost și să apăsăm, la maximum, pe pedala pregătirilor.. Și, parcă pentru a demonstra că vorbele lui au o acoperire în fapte, jucătorii craioveni au „tras" înzecit la antrenamentul de miercuri după-amiază. Pînă cînd tricourile lor puteau fi stoarse de sudoare.

În fond, aceasta este singura cale de a depăși dificultățile de moment.

Laurențiu DUMITRESCU

ALTE REZULTATE ÎN „CUPA ROMÂNIEI"

U.C.M. Caransebeș — Minerul Lupeni 0—3 (0—0), Olimpia Giurgiu — Laromet București 4—2 (1—1), Carpați Covasna — Forestierul Tg. Secuiesc 2—1 (0—1), C.I.L. Gheria — Tehnofrig Cluj 3—0 (0—0), Caraimanul Bușteni — Metalul Mija 2—1 (0—0).

Ședința Comisiei centrale de competiții și disciplină

JUCĂTORI SANCȚIONAȚI

Comisia centrală de competiții și disciplină și-a ținut aseară obișnuita ei ședință săptămînală, într-o atmosferă mai destinsă decît pînă acum, datorită unei note mai bune de sportivitate la ultimele jocuri de fotbal. Divizia A, neavînd activitate duminică, n-a oferit nici un subiect în materie de disciplină, iar în divizia B — fapt îmbucurător — nu s-au produs decît puține abateri, și nu dintre cele grave. Totuși, ședința nu s-a încheiat fără sancțiuni. Astfel, Pîrvu (C. S. Tîrgoviște) a fost suspendat pe o etapă. Aceeași pedeapsă a fost pronunțată și împotriva fotbalistului Judele (C.S.M. Sibiu), în timp ce Pavlovici (Metalul Drobeta Turnu Severin) a fost sancționat cu mustrare.

N. RAINEA VA CONDUCE PRIMA MANȘĂ A FINALEI „CUPEI BALCANICE" — INTERCLUBURI

Colegiul central al arbitrilor de fotbal a desemnat pe N. Rainea să conducă prima manșă a finalei „Cupei Balcanice" — interclubluri dintre Trakia Plovdiv și Vardar Skoplje.

Meciul se va disputa în ziua de 27 septembrie, la Plovdiv.

„CUPA CARMEN" — REZERVATĂ ECHIPELOR FEMININE

În cadrul competiției dotată cu „Cupa Carmen" rezervată echipelor feminine se va disputa duminică etapa a II-a.

Pe stadionul F.R.B. (Șos. Pantelimon) vor avea loc meciurile: ora 9,30: **Doina — Juventus**; ora 10,45: **Miorița — Speranța**; ora 12: **Venus — Diana**; ora 13,30: **Rapid — Dacia**; ora 15: **Carmen — Băneasa**; ora 16,30: **Unirea Tricolor — Minerva**.

UNDE E DUREREA...

Ce să mai discutăm? Nu prea avem ce discuta după meciul de miercuri. Dacă ar fi după mine, aș discuta toată cronica despre acei copii blonzi de pe marginea terenului, copii absolut memorabili cu pletele lor de personaje coborîte din miturile scandinave, copii de lumină pe cel mai trist stadion pustiu văzut în ultimii ani. Cum puteau fi atît de blonzi? Cum puteau fi atît de frumoși în preajma unui meci atît de sărac, atît de nesărat, atît de trist? Sau dacă s-ar admite, aș ține un eseu — vorba lui Urziceanu, om peste care a căzut norocul meciurilor cu Peru, cu Italia, cu Danemarca, meciuri rele la care dumnezeu știe ce se putea spune pe loc și în direct și chiar din studio (!!) de parcă cineva l-ar fi aruncat lui povara ghinioanelor lui Iacoban... — un eseu despre pista olimpică din Helsinki unde s-au bătut mari recorduri și acum, ca un semn al plictisului, foșneau hîrtiile nemăturate de la concursurile de atletism. Imagine de dispreț și refuz.

Dar dacă aș discuta despre copii blonzi și hîrtii murdare, aș fi acuzat de lașitate, șmecherie, avocățeală în sprijinul lui Angelo și angelicilor săi oameni și — mai știi — de iresponsabilitate. Eu sînt, într-adevăr, iresponsabil în măsura în care nu vreau să răspund la injurii și acte iresponsabile de tăierea capului și picioarelor. Sînt, în schimb, responsabil de cuvintele mele cu care nu-mi pot permite să intru într-un cor care nu va întîrzia să urle ceea ce e de urlat. Îmi plac corurile din „Aida" — dar detest corurile de minie și furie la greu și rău. Nu-mi plac corurile care cer capete. E o lipsă personală, de mult mărturisită cititorilor mei. Asigur deci — cu toată tristețea de care sînt capabil, și tristețea e un mare dușman al lașității — că am văzut ca toată lumea cît de prost a jucat echipa României la Helsinki. Ea n-a realizat o catastrofă, ea n-a suferit o înfrîngere din partea unei echipe aflată în cert progres, dacă cert progres se poate numi jocul ceva mai puțin ridicol al acelor băieți nevinovați. Echipa noastră reprezentativă — reprezentativă a ce? — a făcut un meci nul mai catastrofic decît o nenorocire: ea a jucat cu o mediocritate uimitoare. N-am văzut un Dumitru mai slab, de mulți ani. N-am suferit decepție mai crudă decît aceea a lui Domide care nu știa cine-i Neagu și nu mai știa ce-i aia un șut. N-am văzut atac mai ne-atac, joc mai static și mai lipsit de fotbal — din partea unor oameni care au dovedit că au idei, că știu ce-i aceea viteză, inteligență a jocului și putere de luptă. Aici e toată durerea: în mediocritatea desesperantă a unor oameni deloc mediocri. Iar dimensiunea reală a situației cred că e asta: un meci cu Finlanda nu mai e o simplă formalitate pentru noi! Incredibil! Ei sînt în cert progres — dacă așa se numește jocul acela — iar noi am progresat mai puțin cert... Dar chiar dacă am fi stat pe loc — serios vorbind — eu nu văd cum am putut să facem meci nul cu Finlanda pe care ar fi trebuit s-o batem la orice oră fără antrenor și fără nici o idee de joc, doar jucînd fotbal... Numai că eu sînt — ca atîția dintre marii călăi cu condeiul — și jucător, nu numai publicist și telespectator. Jucător dacă nu de fotbal, măcar de table sau de belotă. Eu știu ce este jocul, știu cum e cînd după șapte vaci grase vin șapte vaci slabe și nu există să nu vină, asta s-a observat de prea multă vreme, din cărți mai bătrîne decît ale noastre, eu știu cum e cînd nu mai ai zar, cînd nu mai ești „în carte"... Și ca atare, cu prețul de a mă suspecta de lașitate eu nu vreau să fiu demagog și să urlu la oameni care nu mai au moral și pe lîngă care norocul nu mai vrea să se uite, cum n-a vrut să se uite la scriitorul Francisc Sarno cînd acesta a antrenat-o pe Corinthians, căci nu scrie nicăieri că scriitorii sînt mai băftoși în competență, decît competenții nescriitori. Dacă admiteți că în fotbal mai trebuie să rămînă ceva și de joc — atunci nu se poate să ignorați această realitate sălbatică a jocului, indiferent că e cu zarul, cu șah, cu „dame", sau cu mingea. Nu urlați la cei care nu mai sînt în grațiile soartei, la cei ocoliți, derutați și trădați de zei. E nu numai spre binele lor, e mai ales spre binele nostru de jucători. (Firește, dacă sînteți jucători — dacă nu, alegeți altă variantă, cu joc ascuțit de ambele părți, cum se zice...)

Altfel, transmisia de rugby a lui Groman, Panait, Grigorescu, Crăciunescu, Nemeș și Popa a fost absolut încîntătoare — și dacă n-ar fi fost coșmarul de miercuri m-aș fi întins pe șapte coloane întru lauda lor. Dar să simtă și ei, rugbyștii, ce nedreaptă devine lumea cînd se joacă prost fotbal!

BELPHEGOR

O POVESTE CU UN VEȘNIC TITULAR ȘI CU O VEȘNICĂ REZERVĂ

Adamache apără mereu, în așteptarea zilei-minune cînd nu va mai fi doar o rezervă în echipa națională...

În mod surprinzător, cel de-al doilea portar al echipei naționale de fotbal, Stere Adamache, nu s-a prezentat la lot, la ultimele pregătiri în vederea meciului cu Finlanda, ceea ce a dus la înlocuirea lui, în ultimul moment, cu portarul echipei F.C. Argeș, Stan. Evident, schimbarea unui jucător cu altul, de la o oră la alta, este legată de multiplele dificultăți, una dintre ele fiind și aceea că, pentru includerea în lot a unui jucător neanunțat la timpul potrivit forului internațional, F.I.F.A.-ei, este necesară o aprobare specială, cu o cotă destul de mare de incertitudine dacă va fi obținută sau nu. Așa stînd lucrurile, neprezentarea lui Adamache la lot nu este un fapt peste care se poate trece cu una cu două, mai ales dacă jucătorul nu prezintă justificări temeinice, care să-l absolve de orice vină.

Probabil că asemenea motivări vor veni, pentru că altfel ar însemna că Adamache a comis un grav act de indisciplină. Și nu ne este îngăduit să respingem explicațiile lui Adamache, în cazul că ele se vor dovedi reale, relevînd un caz de forță majoră și nu o atitudine superficială, lipsită de răspundere.

Avem, însă, toate motivele să presupunem că Adamache ar fi făcut totul pentru a învinge și imposibilul, în condițiile unui climat sufletesc favorabil din punct de vedere sportiv. Un asemenea climat — să nu ne ascundem după degete — n-a existat, ceea ce dacă nu diminuează eventuala vină a lui Adamache, este de natură să ne pună și în fața altor vini. Căci un om nu este un robot care acționează automat, nepropulsat sau neținut în loc de anumite stări afective, bune sau rele, de care depind, într-o bună măsură, multe din actele noastre.

Se află Adamache, în general, cînd este vorba de prezența sa în lotul național, într-o condiție sufletească favorabilă? Nu mai încape îndoială că nu! De ani și ani, prezența lui aici este mai mult formală. De ani și ani (cu excepția turneului final din Mexic), el joacă aproape invariabil rolul de REZERVĂ, indiferent de valoarea sa sportivă, de randamentul pe care îl dă, de aprecierile de care se bucură. Și anii trec necruțători, iar Adamache, la 31 de ani, cînd în zare începe să se profileze momentul retragerii, continuă să fie o inutilă rezervă, desemnat să stea pînă la dispariția lui sportivă în umbra lui Răducanu, ori cîte pilule amare ar înghiți fotbalul nostru, din cauza acestui super-răsfățat.

Ultimele întîmplări sînt concludente în această privință. Nu mai departe decît acum trei luni, Răducanu era scos din lot, hotărîrea fiind luată nu numai din considerente disciplinare, dar și tehnice totodată, neuitîndu-se greșelile făcute de acest portar în jocul de la București, cu Cehoslovacia (cînd golul lui Dobrin a venit să salveze calificarea noastră, compromisă cu cîteva minute înainte de Răducanu) **și în partida decisivă**, de la Belgrad, cu Ungaria. Atunci, în sfîrșit, voiens-nolens, lui Adamache i s-a ridicat practic... interdicția de a apăra buturile naționale și, una ca titular în meciul cu Italia, Adamache avea să confirme cît de nedrepte au fost lungile lui așteptări. Evoluțiile ulterioare, în campionat, n-au făcut nici ele decît să ateste acest lucru, Adamache primind cele mai mari notații.

Și, totuși, FĂRĂ SĂ FI INTERVENIT NICI UN ELEMENT NOU care să motiveze retrogradarea lui Adamache, acesta a fost din nou pus pe tușă în întîlnirea cu Austria, de către antrenorul echipei naționale, Angelo Niculescu, fiind din nou rechemat Răducanu, în postul care se pare că a devenit „proprietate personală", a unui portar deosebit de talentat, dar care, făcînd socoteala, ne-a pierdut mai multe meciuri decît ne-a cîștigat!

Și lucrurile, reintrate în „normal", au continuat, Răducanu apărînd — așa cum ați văzut — poarta națională și la meciul cu Finlanda și la cîte or mai fi de aici-încolo...

Vrea cineva să se pună în rolul lui Adamache? Numai așa se poate face o analiză complexă a „cazului Adamache".

Jack BERARIU

ECHIPA NAȚIONALĂ NU POATE FI SCUTITĂ DE CRITICĂ

(Urmare din pag. 1)

Cu forțe proaspete deosebit de combativi și de insistenți în joc, noii introduși Klink și Suhonen au animat puternic propria linie ofensivă, au tras realmente după ei întreaga echipă, punînd la grele încercări apărarea noastră în ultimele 15 minute ale partidei.

Totuși, finlandezii n-au ajuns încă în situația de a putea alcătui o echipă de temut. Ei sînt încă mult deficitari mai ales din punct de vedere tehnic, mijloacele lor de exprimare în joc au pe alocuri un caracter rudimentar. Cu toate calitățile lor de luptă, de voință, în fața unei echipe a României care ar fi evoluat la valoarea ei recunoscută, finlandezii n-ar fi avut miercuri seara nici o șansă.

Dar gazdele au beneficiat totuși de șansa să întîlnească în echipa noastră un adversar care s-a prezentat evident sub așteptări, modest în ansamblu și foarte slab în privința forței sale ofensive, după un început promițător, **cînd s-a** și aflat foarte aproape de deschiderea scorului, ceea ce a lăsat falsa impresie că victoria nu poate scăpa echipei române. Formația noastră a devenit inegală în joc, și-a pierdut treptat personalitatea și, cu toate că a continuat să păstreze inițiativa, să dețină superioritatea teritorială, aceasta nu a însemnat practic nimic din moment ce ea nu a reușit să obțină un avantaj decisiv pentru victorie. Și nici nu l-ar fi putut obține așa cum au jucat — în cea mai mare parte din timp — înaintașii noștri miercuri seara. **Compartimentul ofensiv a fost de altfel compartimentul cel mai slab al echipei României** aici, pe stadionul olimpic din Helsinki, și el poartă vina principală pentru cele întîmplate. Era, desigur, de întrevăzut că absența din formație a celor doi titulari, Dobrin și Dembrovschi, se va resimți în jocul de atac al tricolorilor, dar nu am fi crezut că ea poate atîrna atît de mult în balanță, încît să reducă aproape la minim limita randamentului liniei noastre ofensive. Aveam speranța — mai ales după verva arătată în meciurile de verificare de la Snagov — că **Neagu** va reuși să suplinească lipsa celor doi, dar el a constituit pentru noi o amară dezilurie. Fără a-l socoti un fel de țap ispășitor, apreciem că el poartă o mare răspundere pentru pierderea victoriei, victorie pe care el ar fi putut-o pecetlui în min. 57, cînd a ratat nepermis de ușor ocazia ivită, șutînd de la numai 3—4 metri peste poarta goală. Dar nu numai această ratare i se poate imputa, ci întreg comportamentul său de-a lungul meciului, fiindcă el a fost mereu în contratimp cu coechipierii săi, a pierdut foarte ușor majoritatea baloanelor primite, a greșit mult la pase și — cu excepția unei lovituri în bară, în min. 7 — a dovedit imprecizie în șut.

Destul de slab s-au prezentat în joc și cele două extreme stînga folosite, **Dumitrescu** și **Iordănescu**, astfel că pe atacurile conduse de pe partea lor de teren s-a putut conta mult prea puțin. Singurul înaintaș mai aproape de valoarea lui a fost **Lucescu**, activ, pătrunzător, dar centrările sale — cam toate pe sus, avantajînd pe apărătorii finlandezi — au rămas fără efect, cu excepția celei din min. 52, cînd **Radu Nunweiller** a țîșnit perfect printre adversari în traiectoria mingii, trimițînd-o în plasă. Nu numai ca autor al golului, mijlocașul dinamovist s-a distins — după opinia noastră — în meciul de miercuri prin comportarea sa de ansamblu și poate că dacă **Dumitru** ar fi evoluat la același nivel cu colegul lui de linie, forța de șoc a echipei ar fi avut evident de cîștigat.

Trecînd la apărare, putem spune că ea și-a făcut în general datoria. **Dobrău** a debutat destul de convingător pentru a fi menținut și în continuare pe acest post, iar Dinu și Sătmăreanu au acționat în nota lor obișnuită. Sub nivelul celorlalți s-a prezentat **Nae Ionescu**, timorat, nesigur în intervenți. Cu toată contribuția adusă de arbitri, credem însă că și apărarea echipei noastre are ce-și reproșa pentru golul primit. Mai întîi **Răducanu**, care a greșit nepermis pentru un portar cu experiența lui, ținînd balonul blocat mai mult decît era admis. Apoi, toți ceilalți apărători pentru modul defectuos în care s-au plasat în teren la executarea loviturii indirecte acordate cu generozitate de arbitru, scăpîndu-l de sub supraveghere pe Rissanen, autorul golului.

PRONOSTICUL NOSTRU LA CONCURSUL PRONOSPORT DIN 24 SEPTEMBRIE

I. Sp. studențesc — Dinamo	2
II. Sp. Club Bacău — Univ Cr.	1
III. C.F.R. Cluj — Petrolul	1,x
IV. Jiul — C.S.M. Reșița	1
V. F.C. Argeș — Farul	1
VI. Bologna — Juventus	1,x,2
VII. Cagliari — Atalanta	1
VIII. Lazio — Internazionale	x,2
IX. Milan — Palermo	1
X. Napoli — Ternana	1
XI. Sampdoria — Fiorentina	1,x
XII. Torino — Lanerossi	x
XIII. Verona — Roma	x,2

PROASPĂTA CAMPIOANĂ MONDIALĂ LA ORIENTARE TURISTICĂ S. MONSPART (Ungaria) VA PARTICIPA LA „CUPA ROMÂNIEI"

PREDEAL, 21 (prin telefon, de la trimisul nostru). Începînd de miercuri, la cabana „Trei Brazi", din apropierea Predealului, este o mare animație, iar timpul frumos și soarele cald completează fericit pitorescul peisajului, în care aproape 300 de sportivi din Ungaria, Cehoslovacia și România s-au reunit pentru a sărbători cea de-a 25-a aniversare a orientării turistice românești. Acest adevărat festival alpin cuprinde 3 competiții, începînd cu finalele campionatelor republicane de copii și juniori și continuînd cu cea de-a VII-a ediție a „Cupei României".

În centrul atenției tuturor celor prezenți se găsește, fără îndoială delegația sportivilor din Ungaria, care are în fruntea ei pe proaspăta campioană mondială **ȘARLOTA MONSPART.** Bineînțeles că n-am pierdut prilejul să-i solicităm o primă declarație, în legătură cu recentul ei succes și cu prezența la startul „Cupei României", după numai cîteva zile de la cucerirea titlului suprem. Iată ce ne-a declarat sportiva maghiară: **„Trebuie să încep prin a vă spune că sînt foarte fericită că am reușit să devin campioană mondială. În legătură cu prezența mea la „Cupa României", cred că oricît aș fi fost de obosită tot veneam! Începînd din 1968, cînd s-a disputat cea de-a III-a ediție a acestei frumoase întreceri, am venit cu o plăcere deosebită în țara dv., iar dacă s-a întîmplat să cîștig concursurile de atunci și pînă acum, înseamnă că prezența mea la „Cupa României" constituie nu numai o mare satisfacție, dar și o obligație plăcută. Deci, chiar dacă C.M. de la Praga s-ar fi încheiat... ieri, eu tot eram astăzi în România!"**

Amintind că în componența formației Ungariei intră și doi dintre sportivii echipei care a cucerit medalia de bronz la C.M., se cuvine să notăm că în programul acestei prime zile a Festivalului alpin de aici a figurat un antrenament de acomodare a concurenților cu zona de întrecere, în cursul după-amiezii desfășurîndu-se primele etape ale disputei juniorilor și copiilor.

Am remarcat, de asemenea, excelenta organizare de care se bucură acest festival, atît din partea federației de specialitate și a forurilor sportive locale cît și a personalului cabanei „Trei Brazi".

Horia ALEXANDRESCU

AUTOTURISMELE LUNII SEPTEMBRIE

În luna septembrie ca și în lunile precedente se continuă atribuirea de autoturisme la toate tragerile și concursurile obișnuite Loto, Pronoexpres și Pronosport.

Autoturismele se acordă în cadrul valorii unitare a cîștigurilor Loto-Prono în numerar, indiferent de categoria la care a fost obținut cîștigul sau felul biletului sau buletinului pe care a fost realizat sau taxa de participare per variantă, cîștig ce trebuie să fie cel puțin de valoarea autoturismului ales.

Pentru luna septembrie, A. S. Loto-Pronosport oferă la alegere cîștigătorilor la sistemele de joc următoarele autoturisme:

— DACIA 1300 (70.000 lei)

— DACIA 1100 (55.000 lei)

Jucînd la sistemele Loto-Pronosport aveți șansa de a primi mari premii în bani, care se pot transforma în autoturismul preferat.

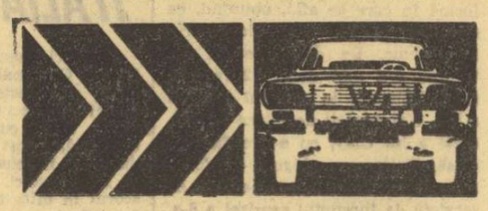

LOZ ÎN PLIC

Lozul în plic a devenit un sistem de joc preferat de o mare parte de cetățeni ai țării noastre. Acest foarte popular sistem de joc are foarte mulți cîștigători în autoturisme, premii în bani, buteliî de aragaz. Noua serie specială de lozuri de 6 lei cu cîștiguri de autoturisme Dacia 1300 a stîrnit un viu interes în rîndul participanților. Zilnic se prezintă la Centrala A. S. Loto-Pronosport noi și noi cîștigători la Loz în plic.

Perseverînd la sistemele noastre de joc puteți cîștiga mari premii în bani, autoturisme, excursii etc.

Rubrică redactată de LOTO-PRONOSPORT

„CARPAȚI" BUCUREȘTI

VĂ PROPUNE EXCURSII CU PETRECEREA REVELIONULUI ÎN U.R.S.S., PE TRASEELE:

CHIȘINAU — ODESA
27.XII.1972 — 3.I.1973
1 214 + 149 (18 ruble) = 1 363 LEI

CERNĂUȚI — LVOV
28.XII.1972 — 3.I.1973
sau
30.XII.1972 — 5.I.1973
1 120 + 125 (15 ruble) = 1 245 LEI

CHIȘINAU — KIEV — MOSCOVA
25.XII.1972 — 4.I.1973
sau
28.XII.1972 — 7.I.1973
1 796 + 224 (27 ruble) = 2 020 LEI

KIEV — LENINGRAD — MOSCOVA
23.XII.1972 — 5.I.1973
sau
27.XII.1972 — 9.I.1973
2222 + 299 (36 ruble) = 2 521 LEI

Pentru detalii și inscrieri vă puteți adresa oficiilor județene de turism din întreaga țară. (5881)

PUBLITURISM

sportul în lume

BALCANIADA DE YACHTING

VELIȘTII ROMÂNI - GATA DE START

Pe traseul olimpic din golful Saronicos, de lîngă capitala Greciei, se va da startul **duminică** în prima regată a celei de a **VI-a ediții a Balcaniadei de yachting.** După cum se știe, ultimele trei ediții au fost organizate de federațiile de specialitate din România (1969), Iugoslavia (1970) și Bulgaria (1971). Acum este rîndul Atenei să găzduiască această tradițională competiție a celor mai buni veliști din țările balcanice.

Și de această dată întrecerile se anunță echilibrate, valorile loturilor reprezentative fiind apropiate. Regulamentul competiției prevede disputarea a șase regate, pentru fiecare clasă de ambarcațiuni, urmînd ca numai cele mai bune cinci regate ca rezultat să conteze în clasamente. Pe program figurează, acum, următoarele clase : F.D. (Olandezul zburător") — fiecare țară avînd dreptul să-i aducă startul cu două echipaje, Finn (4 ambarcațiuni de fiecare țară) — la seniori, precum și o competiție deschisă clasei Finn pentru juniori, în cadrul căreia pot participa cîte două ambarcații de reprezentative.

La ediția a VI-a a Balcaniadei va avea loc — paralel cu competiția seniorilor și a juniorilor — întreceri la clasa Optimist, rezervată copiilor sub vîrsta de 12 ani, inițiativă care, desigur, va constitui un punct de atracție pentru spectatori, oferind totodată repere prețioase antrenorilor în activitatea lor de pregătire a viitorilor campioni.

Țara noastră va fi prezentă la startul Balcaniadei cu garnituri complete. Iată, pe clase, veliștii români care vor evolua la actualele întreceri balcanice: **Seniori, F.D.** (Ion Alexandru + Dumitru Micu și Emilian Gresianu + Florin Panaitescu); **Finn** (Alexandru Vasiliu, Petre Purcea, Constantin Ivanovici și Nicolae Opreanu); **Junoiri, Finn** (Dragoș Mihailovici și Cristian Rarinca); **Optimist** (Horia Ispas și Valeriu Iosif). Veliștii care urmează să se deplaseze astăzi, la Atena, fac parte din cluburile bucureștene C.N.U. și Electrica. Nădăjduim ca ei să depună toate străduințile pentru a se număra printre fruntașii competiției.

Teodor ROIBU

LA OLIMPIADA MASCULINĂ DE ȘAH PE ECHIPE ROMÂNIA CONDUCE ÎN GRUPA A 8-a

BELGRAD, 21 (Agerpres). — Olimpiada masculină de șah care se desfășoară la Skoplie a programat partidele din cea de-a doua rundă. Echipa României conduce cu $2^1/_2$—$^1/_2$ puncte, o partidă fiind întreruptă, în meciul cu Tunisia. Ghițescu a remizat cu Drira, Ghizdavu a cîștigat la Tebourbi, iar Partos a obținut victoria la Najar. Alte rezultate din grupa a 8-a: Filipine — Iran 1—1 (2); S.U.A. — Austria 2—1 (1); Insulele Feroe — Insulele Virgine 4—0.

Rzultatele înregistrate în celelalte grupe: Belgia — Republica Dominicană 2—0 (2); U.R.S.S. — Danemarca $3^1/_2$—$^1/_2$; Cuba — Luxemburg 1—0 (3); Siria — Elveția 0—2 (2); Peru — Japonia 4—0; Anglia — Brazilia 1—1 (2); Iugoslavia — Cipru 4—0; Indonezia — Bolivia 3—1; Ungaria — Maroc 4—0; Norvegia—Scoția 2—1 (1); Polonia — Liban $2^1/_2$ — $^1/_2$ (1); R. F. a Germaniei — Islanda $2^1/_2$—$^1/_2$ (1); Noua Zeelandă — Franța $1^1/_2$—$^1/_2$ (2); Grecia — Mexic 2—1 (1); Portugalia — Cehoslovacia $1^1/_2$—$1^1/_2$ (1); R. P. Mongolă — Israel $1^1/_2$—$^1/_2$ (2); Irlanda — Spania 1—0 (3); Hong Kong — Malayezia $3^1/_2$—$^1/_2$; Italia — Suedia $1^1/_2$—$^1/_2$ (2); Canada — Turcia 1—0 (3); R. D. Germană — Malta 2—0 (2); Țara Galilor — Singapore 3—1; Irak — Porto Rico 0—1 (3); Andora — Albania 0—2 (2); Columbia — Olanda 0—2 (2).

TURNEUL DE TENIS DE LA LOS ANGELES SE DESFĂȘOARĂ PE UN TEREN DE CIMENT

● *În turul al doilea Năstase îl va întîlni pe americanul Tanner*

LOS ANGELES, 21 (Agerpres). — Turneul internațional „open" de tenis de la Los Angeles a continuat cu desfășurarea altor întîlniri. Unul din favoriții concursului, americanul Stan Smith, l-a învins cu 6—2, 7—6 pe indianul Vijay Armitraj. Australianul Bob Carmichael a reușit să-l elimine pe Eric van Dillen component al echipei S.U.A. pentru „Cupa Davis", cu 7—5, 3—6, 6—3. O partidă spectaculoasă a avut loc între veteranul Pancho Gonzales și tînărul american Roscoe Tanner. Jucînd foarte bine, Tanner a obținut victoria cu 7—6, 7—6. În turul următor, el îl va întîlni pe Ilie Năstase (România), cîștigătorul turneului de la Forest Hills. Într-o declarație făcută reprezentanților presei, Ilie Năstase (România) a arătat că este incomodat de suprafața de joc a terenului care este de ciment. Printre altele, el a spus: **„Desigur că este dificil ca la numai un interval de 7 zile să joci pe o asemenea suprafață. Această schimbare a suprafeței de joc în interval foarte scurt poate influența evoluția oricărui jucător".**

AU FOST DESEMNAȚI CAMPIONII MONDIALI LA ORIENTARE TURISTICĂ

La finele săptămînii trecute, s-au încheiat, în localitatea Stare Spalvy din nordul Cehoslovaciei, campionatele mondiale de orientare turistică. Întrecerile au reunit sportivi din 17 țări, au putut fi notate și cîteva prezențe extra-europene, cum au fost Canada și Australia. Dar ponderea principală a participărilor au dat-o ca întotdeauna țările europene, cu o veche tradiție în această disciplină cu atît de numeroase aplicații practice. Prin urmare, de la start nu au lipsit echipele Norvegiei, Suediei, Franței, Ungariei, Cehoslovaciei, ca să nu enumerăm decît numai cîteva.

Succesul cel mai mare al acestui campionat trebuie căutat în popularizarea excelentă făcută cu acest prilej. Dovadă, că o serie întreagă de țări, chiar neparticipante, au trimis aici observatori care au urmărit desfășurarea întrecerilor, s-au informat asupra posibilității afilierii lor la Federația internațională de orientare turistică. În acest sens delegația observatorilor trimiși din partea forului de orientare turistică din România a avut conctact cu președintele forului internațional de specialitate, Erik Tob (Suedia) și cu secretarul general al acestui organism, Anne Lowdin (Anglia).

Un succes deosebit l-au repurtat la aceste întreceri sportivii din țările scandinave, dar și alte reprezentative au confirmat progresul înregistrat în ultima vreme. Poate fi citat astfel succesul obținut de maghiara Sarolta Monspart, care a cîștigat în fața ex-campioanei mondiale Ingrid Hadler (Norvegia) și a Ullei Lindquist (Suedia) o altă concurentă de valoare consacrată.

În ce privește proba de ștafetă rezervată bărbaților, aici suedezii au obținut un succes categoric, instalîndu-se în frunte în toate cele patru etape. La ștafeta feminină au cîștigat finlandezele, iar sportivele cehoslovace au avut satisfacția cuceririi unui valoros loc trei.

Iată ocupanții locurilor pe podium: **bărbați — individual:** 1. Hadler, 2. Berge (ambii Norvegia), 3. Frillen (Suedia); **femei — individual:** 1. Monspart (Ungaria), 2. Seppae (Finlanda), 3. Larsson (Suedia); **ștafeta bărbați:** 1. Suedia, 2. Elveția, 3. Ungaria (echipele Norvegiei și Finlandei care ocupaseră inițial locurile 2 și 3 au fost descalificate); **ștafetă femei:** 1. Finlanda, 2. Suedia, 3. Cehoslovacia.

La Congresul internațional de orientare turistică s-a hotărît ca viitoarele campionate mondiale să aibă loc în 1974 în Danemarca.

JARMILA SVAGROVSCA
„Ceskoslovensky Sport" — Praga

Norvegianul Age Hadler, fotografiat imediat după victorie
Telefoto: A.P. — AGERPRES

UN PLUTON DE CAMPIONI ȘI MEDALIAȚI OLIMPICI

(Urmare din pag. 1)

Meciurile de seniori dețin „capul de afiș" prin prezența numeroșilor medaliați olimpici la startul probelor. Finlandezii **Lasse Viren** și **Pekka Vasala**, suedezul **Ricky Bruch**, româncele **Valeria Bufanu** și **Argentina Menis** — iată vedete de prim rang care pot asigura oricărei reuniuni atletice un nivel de desfășurare foarte ridicat. Alături de ei se află mulți alți performeri de clasă care vor contribui la sporirea interesului pentru triunghiularul de seniori și senioare România — Finlanda — Suedia.

Din echipa țării noastre nu vor lipsi seniorii **Zamfirescu, Damschin, Lupan, Mustață, Perța, Rățoi, Cefan, Ioan, Dosa, Ligor, Sărucan, Corbu, Schneider, Gagea** și senioarele **Valeria Bufanu, Argentina Menis, Ileana Silai, Mariana Goth, Rafița Fira, Viorica Viscopoleanu, Elena Vintilă, Lia Manoliu, Natalia Andrei, Maria Lincă** și **Valentina Cioltan.** Din reprezentativa Finlandei fac parte: **Raimo Vilen** (10,0 pe 100 m și 20,8 pe 200 m), **Tapio Kantanen** (8:21,0 pe 3 000 m obstacole), **Antti Kalliomäki** (5,41 m la prăjină), **Jorma Kinnunen** (85,50 m la suliță) și **Hannu Siitonen** (87,02 la suliță), **Matti Yrjöla** (20,31 m la greutate), **Mona-Lisa Strandvall** (11,5 la 100 m).

La Constanța — reuniunea atletică internațională de sîmbătă și duminică se bucură de un interes major. Numeroase afișe și panouri îi anunță pe constănțeni și pe oaspeții litoralului despre acest mare eveniment sportiv presa locală și radioul îi informează despre valoarea oaspeților și posibilitățile de afirmare a reprezentanților României.

Vremea bună — care, se anunță, va fi în continuare așa — este și ea un prețios aliat al sportivilor. Atleții și atletele din echipele noastre naționale sînt — aproape toți — la Constanța și se pregătesc intens. Cele cîteva indisponibilități — Cornelia Popescu (încă nerestabilită), Eleonora Monoranu (accidentată) și Alexandru Munteanu (care n-a dat încă nici un semn de... viață) — nu pun probleme de nerezolvat selecționerilor. Ei prevăd posibile victoriile în meciurile feminine cu Suedia și Finlanda, unele performanțe de valoare ale băieților și o comportare peste așteptări a selecționatelor noastre de juniori.

„Bătrînul" Gh. Zamfirescu, exemplu de seriozitate în pregătire, va încerca să se autodepășească în probele de sprint ale triunghiularului România — Finlanda — Suedia

Foto: S. BAKCSY

De cîtă importanță se bucură cele două triunghiulare o atestă și participarea președintelui A.E.A., **Adriaan Paulen** (Olanda), care a sosit aseară în Capitală.

Fără îndoială, ar trebui să mai notăm și faptul că aproape 40 de ziariști, crainici de radio și fotoreporteri de peste hotare vor urmări cele două zile de atletism de la Constanța.

Forurile sportive locale au luat măsuri pentru înnoirea stadionului „1 Mai". Instalația de nocturnă — excelentă pentru atletism — este pusă la punct, pistele de elan la sărituri și aruncarea suliței au fost acoperite cu Coritan, iar aparatul Telesid a și fost instalat pe direcția liniei de sosire. Toate materialele necesare desfășurării unui concurs atletic internațional de amploare sînt conform cerințelor, cei mai buni arbitri fiind și ei în corpore prezenți în marele port maritim.

Întrecerile încep — atît sîmbătă cît și duminică — la ora 14. În primele ore se dispută probele de juniori, după ora 17 urmînd să se desfășoare întrecerile seniorilor. Dintre probele meciurilor vedete (România — Finlanda — Suedia) spicuim: înălțime (b), lungime (f), 100 m (b și f), triplusalt, disc (f), 1 500 (b), 3 000 m obstacole, 10 000 m și ștafetele 4 × 100 m (sîmbătă), prăjină, 100 m g, 800 m (f), lungime (b), 800 m (b), 5 000 m și ștafetele 4 × 400 m (duminică).

Neîndoielnic, toate probele (de juniori, junioare, seniori și senioare) vor oferi dispute electrizante. Meciurile de sîmbătă și duminică constituie, acum după Olimpiada superrecordurilor, un nou prilej de afirmare, de îmbunătățire a recordurilor naționale (și poate...), de noi ascensiuni în ierarhia atletică mondială. Spectatorii din Constanța vor avea prilejul să urmărească un concurs de înaltă valoare, unul dintre cele mai importante din Europa, la această oră. Nutrim speranța că reprezentanții României vor ști să folosească prilejul pentru a-și onora palmaresul, pentru a adăuga noi performanțe pe tabelul recordurilor.

VA DUCE MERCKX RECORDUL OREI SPRE 50 km?

Se pare că Merckx s-a decis: în jurul datei de 15 octombrie, la Milano, pe vestitul velodrom Vigorelli, va încerca să-și facă propriu și recordul orei — această clasică întrecere cu tine însuți a ciclismului. Din bogata panoplie de succese ale adulatului Eddy, această realizare lipsește și belgianul a declarat că, din această cauză, nu mai are liniște...

Recordul orei, care a aparținut rînd pe rînd unora dintre cei mai celebri cicliști pe care i-a avut lumea, printre care și faimosul Fausto Coppi, este deținut actualmente de danezul Ole Ritter care, cu puține zile înaintea deschiderii Olimpiadei de la Mexico, mai precis la 10 octombrie 1968, a străbătut în cele 60 de minute exact 48,653 km, parcurgînd cu 560 de metri mai mult decît predecesorul său, belgianul Ferdinand Bracke.

Despre tentativa lui Merckx se vorbește de mult. Cu toate că pînă acum el nu a atacat recordul lui Ritter, deși ar fi putut-o face și anii trecuți, Merckx nu a renunțat niciodată la proiectul său. În decembrie trecut, în timpul vacanței de iarnă, el a declarat că: **„Dacă voi face vreo tentativă contra «orei», aceasta se va întîmpla sau în 1972, sau niciodată. Totul depinde de condiția mea fizică la sfîrșitul sezonului de șosea".** Merckx nu dorește să comită eroarea lui Hugo Koblet, care, după Turul Franței — 1951 și Marele premiu al națiunilor din același an, nu a găsit timpul să atace cei 45,848 km pe care Coppi îi acoperise cu nouă ani mai înainte pe același Vigorelli.

„Clanul" Moltemi, de care aparține multiplul campion și recordman, a și început pregătirile dîndu-și seama de excelenta formă fizică și psihică în care se află Merckx: a cucerit Turul Piemontului rulînd de unul singur pe ultimii 70 km, i-a trecut complet inflamația „dobîndită" în Turul Franței, trăiește clipe de fericire după nașterea fiului său Axel. Deci, totul conduce spre... Vigorelli.

Va reuși să depășească mirifica cifră a celor 49 km? Iată întrebarea la care va trebui să răspundă Merckx în următoarele trei săptămîni. De pe acum constructorul de biciclete Ernesto Colnago s-a pus pe lucru în atelierul său de la Cambiago, din apropierea orașului Milano. Eddy a cucerit primul loc în turul Piemontului cu o bicicletă nouă, care nu cîntărește decît 8,800 kg și seamănă foarte mult cu bicicleta de pistă pe care o va folosi la amintita tentativă și care va avea numai 5,750 kg. Acestea sînt, de altfel, a 17-a și a 18-a bicicletă pe care Colnago le-a construit anul acesta pentru asul belgian. Recordul celor 22 de biciclete folosite anul trecut nu a fost încă atins, dar nici sezonul nu s-a încheiat.

De ce Vigorelli și nu velodromul mexican cu al său — din cauza altitudinii — aer rarefiat, „predispus" la recorduri, sau velodromul olimpic de la Roma, acolo unde, la 30 octombrie 1967 stabilise Bracke recordul său? **„Pentru că la Vigorelli s-au bătut cele mai multe recorduri mondiale"** a răspuns ciclistul. Înainte de ziua tentativei, Merckx va încerca o dată sau de două ori noua sa bicicletă pe velodromul din Milano, într-un test oficial.

Interesantă este declarația managerului lui Merckx, Jean Van Buggenhout, care amintește un fapt esențial: **„Eddy se simte mai bine în acest sezon decît în oricare altul. Are rezerve fizice suficiente, pentru că a schimbat felul său de a alerga, mai ales în marile curse pe etape. El și-a măsurat și dozat eforturile ca niciodată pînă acum. De aceea privim cu încredere această tentativă a recordului orei".**

Ne îndrituiește, oare, această declarație, să ne gîndim chiar la o cifră în jurul a 50 km?

CASSIUS CLAY ÎNVINGE PE FLOYD PATTERSON

NEW YORK, 21 (Agerpres). — Aproape 18 000 de spectatori au fost prezenți miercuri seara în tribunele arenei newyorkeze „Madison Square Garden" pentru a urmări întîlnirea boxerilor de categoria grea: Floyd Patterson și Cassius Clay, foști campioni ai lumii. Întîlnirea, care conta ca o semifinală neoficială pentru desemnarea viitorului șalanger la titlul mondial deținut de Joe Frazier, s-a încheiat cu succesul scontat al lui Cassius Clay. Din nou Clay a demonstrat excelenta formă în care se află, obținînd, ca și în primul meci, verdictul prin k.o. tehnic. De data aceasta, întîlnirea n-a mai durat 12 reprize, fiind încheiată la sfîrșitul reprizei a 7-a. Net depășit de viteza în execuție a lui Clay, cu o arcadă deschisă, Patterson, vlăguit de forțe, a fost abandonat de medicul de serviciu, la începutul reprizei a 8-a.

În meci „semivedetă", fostul campion mondial la categoria ușoară, scoțianul Ken Buchanan, a dispus prin abandon, în repriza a 7-a, de o altă fostă glorie, portoricanul Carlos Ortiz.

TURNEUL FEMININ DE TENIS DE LA ALBANY (CALIFORNIA)

NEW YORK, 21 (Agerpres). — Turneul internațional feminin de tenis, care se desfășoară la Albany (California), a programat întrecerile turului doi, soldate cu următoarele rezultate: Billie Jean King (S.U.A.) — Jill Cooper (Anglia) 6—0, 6—2; Betty Stove (Olanda) — Cecilia Martinez (S.U.A.) 6—7, 6—3, 6—2; Corrine Moiesworth (Anglia) — Susan Minford (Irlanda) 6—3, 6—0; Margaret Court (Australia) — Margaret Cooper (S.U.A.) 6—1, 6—1.

FOTBAL meridiane

După zilele duelului Amsterdam-Buenos Aires

ATMOSFERA S-A ÎNSENINAT, INDEPENDIENTE JOACĂ A DOUA MANȘĂ A „CUPEI INTERCONTINENTALE"

● *Argentinienii sosesc duminică seara în Europa* ● *Ajax ia măsuri cu totul speciale — Cruyff, Swart, Blanckenburg nu joacă în campionat — spre a alinia, la 28 septembrie, „unsprezecele de aur"*

Blestemată parcă să se împiedice mereu de incidente și conflicte, să nu se bucure de o atmosferă destinsă, finala **„Cupei intercontinentale"**, ediția 1972, se supune și ea acestei triste și neonorante tradiții. O sumară judecare a faptelor demonstrează că, fără excepție, „incendiile" s-au produs în meciurile disputate pe continentul „fotbalului fierbinte", de regulă în **Argentina.** Acolo, lipsa unor cît de mici satisfacții (în paranteză o să spunem că această mare forță a fotbalului lumii ar fi încîntată să aibă rezultatele echipei noastre naționale) pe planul performanței, face ca apariția duelului **Europa — America de Sud** să reprezinte un prilej de revanșă, înțeleasă însă în sensul nesportiv și neloial al cuvîntului. Așa s-au angajat și duelurile cu **A.C. Milan,** în 1969, așa au stat lucrurile și cu o ediție înainte, cînd „victimele" au fost jucătorii lui **Manchester United,** așa s-au prezentat spiritele în marea arenă **Rosario** și acum, în prima manșă a ediției 1972, cînd **Independiente** a întîlnit pe **Ajax.** Sînt recente evenimentele, o să le enumerăm numai: delegația olandeză, care nu a avut nici un reproș în privința organizării primirii ei ci numai asupra modului cum echipa din **Buenos Aires** și spectatorii s-au comportat ÎN TIMPUL finalei, au făcut publice sentimentele lor. A urmat o reacție violentă a clubului **Independiente** și, în urmă cu șase zile, disputarea manșei a doua a finalei apărea sub un mare semn de întrebare.

Ultimele zile au văzut însă o înseninare a atmosferei. **Ajax** a prezentat explicațiile de rigoare, specificînd că nu a avut nimic de obiectat în direcția modului cum gazdele s-au purtat față de jucătorii ei, ci numai asupra meciului propriu zis. **Independiente** a revenit la sentimente mai bune și a anunțat că va sosi în **Europa** duminică seara, deplasînd 19 jucători, printre care absolut toți cei folosiți în prima finală. Un reprezentant al conducerii lui **Independiente,** cunoscutul fost internațional **Amalfi,** se află de joi dimineața la **Amsterdam.** El e foarte categoric în privința încrederii de joia viitoare, de pe stadionul **Ajax: „Împotriva tuturor aparențelor, egalul de la Buenos Aires nu ne-a anulat șansele de a obține trofeul. Ținta noastră este încă un egal la 28 septembrie și — în partida pe teren neutru — la Bruxelles, victoria!"**

Ca totdeauna deci, cei mai... sudamericani dintre sudamericani, argentinienii, sînt plini de originalitate în declarații. Ce zic campionii **Europei?**

În primul rînd, ei doresc să se... reaclimatizeze cu **Europa.** Modul cum a jucat **Ajax** la **Rotterdam,** duminică, a dovedit că acest lucru nu-i o vorbă goală. Efectiv, jucătorii lui **Ajax** au resimțit urmările unei călătorii lungi și a acelor ore de tensiune cînd au rămas închiși în camerele lor de la hotelul **„Sheraton"** din **Buenos Aires. Swart,** care se resimțea după duelurile cu aprigii fundași de la **Independiente,** a ieșit după 10 minute de pe teren. **Blanckenburg** nu a putut fi utilizat iar **Cruyff** a apărut în formație, **„mai mult pentru a imobiliza, prin marcajul asupra lui, doi dintre apărătorii lui Feyenoord",** cum declara antrenorul **Ștefan Covaci.** În asemenea condiții, echipa din **Rotterdam** — superioară ca ritm și vigoare — a obținut victoria, cum se știe, la scorul de 2—0. Măsurile speciale pentru manșa a doua a finalei prevăd reținerea pe tușă a lui **Cruyff,** în etapa de duminică a campionatului, cu **Grőningen,** partidă care se va desfășura la **Amsterdam.** Și **Swart** va fi menajat, ca și **Blanckenburg:** totul se face pentru ca **Ajax** să poată alinia **„unsprezecele său de aur".**

Între timp, adică ieri, antrenorul **Ștefan Covaci** și căpitanul lui **Ajax, Keiser,** au primit la **Paris,** trofeul revistei **„France Football"** acordat echipei cu cel mai ridicat procentaj de puncte în campionat. Asta așa, ca o completare a constelației de cupe și distincții, colecționate de clubul olandez într-un sezon unic pentru întreaga sa istorie.

Eftimie IONESCU

Este minutul 54 al meciului Italia — Iugoslavia: Marici (nr. 1) nu poate interveni, Paunovici (nr. 4) este prins pe picior greșit și Stepanovici (în stînga)... privește cum intră în gol mingea trimisă cu capul de Riva. (Față din întîlnirea Italia — Iugoslavia, 3—1)

În meci amical

ITALIA — IUGOSLAVIA 3-1 (0-0)

Miercuri seara, la Torino, pe Stadio Comunale, în fața a circa 80 000 de spectatori, reprezentativa Italiei a întrecut Iugoslavia cu 3—1 (0—0). După cum anunță agențiile de presă, a fost un meci interesant, disputat, în ciuda diferenței finale de două goluri. Italienii au deschis scorul în min. 54 prin **Riva** care a fructificat o pasă trimisă de Capello, datorită unei greșeli a lui Acimovici. În min. 71 este rîndul lui **Chinaglia** să ridice scorul la 2—0, în urma unui balon trimis de Rivera. Nici nu treo 30 de secunde și un contraatac purtat pe stînga, de Geaici, îl pune în excelentă poziție de gol pe **Vukotici** și tabela de marcaj arată acum 2—1. Spre final echipa gazdă reușește să mărească diferența prin punctul reușit de Anastasi în urma unei combinații cu Riva (min. 83).

Arbitrul belgian **Vital Loraux** a condus următoarele echipe:

ITALIA: **Zoff** — Spinosi, Marchetti, Agroppi, Rosato, Burgnich, Causio, Mazzola (Rivera), Chinaglia (Anastasi), Capello (Benetti), Riva.

IUGOSLAVIA: Marici — Krivokuca, Stepanovici, Pavlovici, Paunovici, Katalinski, Petkovici (Popivoda), Nikezici (Vukotici), Santraci (Bjekovici), Acimovici, Geaici.

TELEX

IN CADRUL CONCURSULUI INTERNAȚIONAL DE ATLETISM de la Bruxelles, belgianul Emile Puttemans a stabilit un nou record mondial în proba de 5 000 m plat cu timpul de 13:13. (vechiul record era de 13:16,4 și aparținea finlandezului Viren). În cursul acestei probe, Puttemans a corectat și recordul lumii la 3 mile cu timpul de 12:47,8 (v. p. 12:50,4 era deținut de australianul Ron Clarke). Puttemans a cîștigat medalia olimpică de argint la Jocurile Olimpide de la München. Alte rezultate tehnice: 400 m plat: Lee Evans (S.U.A.) 46,1; 800 m plat: Wolhuter (S.U.A.) 1:50,3; 200 m: Lee Evans (S.U.A.) 21,1; 1 500 m: Salve (Belgia) 3:30,2; 800 m feminin: Duvivier (Franța) 2:03,1.

■

DUPĂ CUM S-A MAI ANUNȚAT A 20-a OLIMPIADĂ DE ȘAH rezervată echipelor feminine va începe la 25 septembrie, în orașul iugoslav Skoplie. Echipa U.R.S.S. va avea următoarea componență: Nona Gaprindașvili, campioană a lumii, Alla Kușnir și Irina Mevițnaș, campioană a țării. Jucătoarele sovietice vor pleca în Iugoslavia la 24 septembrie.

■

A ÎNCEPUT TURUL CICLIST AL CANADEI. Prima etapă, desfășurată pe ruta Montreal—Saint Jerome (138 km), a revenit lui Guido Reybrock (Belgia), cronometrat în 4 h 43:50. După 8 secunde a sosit Besnard (Franța), urmat de belgianul Van Springel în același timp.

■

ÎN LOCALITATEA MONTCEAU—LES MINES s-au întîlnit într-un meci internațional de baschet echipele feminine ale Franței și Cehoslovaciei. Baschetbalistele cehoslovace au obținut victoria cu scorul de 59—38 (29—27).

■

LA BREMEN, S-A DISPUTAT UN JOC AMICAL DE HANDBAL, în care s-au întîlnit echipele Vfl. Bad Schwartau (R. F. a Germaniei) și Sponia (Polonia). Meciul s-a încheiat cu un rezultat de egalitate: 16—16 (11—8).

■

COMPETIȚIA CICLISTĂ „TOUR DE L'AVENIR" — Trofeul Peugeot — a programat etapa a 8-a, care a avut loc pe circuitul de la Ronsses (18 km contra-cronometrul individual). Cel mai bun timp a fost înregistrat de olandezul Priem — 24:57,9 (medie orară 43,264 km). În clasamentul general continuă să conducă elvețianul Schmid.

■

COMPETIȚIA CICLISTĂ INTERNAȚIONALĂ „TURUL BULGARIEI" va reuni la start 75 de alergători din Austria, Italia, Olanda, Polonia, România, U.R.S.S, Iugoslavia Cehoslovacia și alte țări. Traseul tradiționalului tur va măsura 1 530 km împărțiți în 13 etape. Competiția suscită un interes deosebit. Ultimele trei ediții ale Turului Bulgariei au fost cîștigate de Poloni (Italia) în 1969, Hertog (Olanda) în 1970 și polonezul Szurkowski, anul trecut.

Turul automobilistic al Franței

PARIS, 21 (Agerpres). — Cel de-al 17-lea tur automobilistic al Franței a programat la Le Mans o probă de viteză, care s-a disputat pe clasicul traseu de-a lungul a 110,550 km (25 de ture). A cîștigat alergătorul englez Vic Elford cu timpul de 48:07,6, care și-a menținut astfel poziția de lider în clasamentul general. La 14 secunde urmează francezul Jean Claude Andruet.

ȘTIRI... REZULTATE...

● Selecționatele secunde ale Bulgariei și Iugoslaviei s-au întîlnit într-un meci amical, care a avut loc la Vidin. Au cîștigat fotbaliștii bulgari cu scorul de 2—1.

● Peste 3 000 de spectatori au urmărit în orașul La Valletta meciul Floriana (Malta)—Ferencvaros Budapesta, contînd pentru „Cupa Cupelor" Gazdele au repurtat o surprinzătoare victorie cu scorul de 1—0 (1—0). Unicul punct a fost marcat de Louis Arpa în minutul 2.

● „Cupa UEFA" a programat două întîlniri încheiate cu următoarele rezultate: Racing White (Belgia)—Barreirense (Portugalia) 0—1; FC Porto—Barcelona 3—1.

● În „Cupa Angliei" s-au disputat două meciuri restanță încheiate cu următoarele rezultate: Liverpool—Carlisle 5—1; Birgmingham-Luton Town 1—0.

● După două etape, în campionatul vest-german de fotbal conduce Bayern München cu 4 p. Pe locurile următoare se află Borussia Mönchengladbach și Vfl. Bochum, ambele tot cu cîte 4 p, dar avînd golaveraj mai slab. Rezultate înregistrate: Vfl. Bochum-Hertha, BSC 2—1; VfB Stuttgart—MSV Duisburg 1—0; Hanovra—Eintracht Frankfurt 2—1; Borussia Mönchengladbach—SV Hamburg 3—1; Bayern München—Werden Bremen 2—1; Kickers Offenbach—Eintracht Braunschweig 1—0; Kaiserslautern—Schalke 2—0; Fortuna Düsseldorf—Wuppertaler 2—1; FC Köln—Rot Weiss 3—1.

● Campionatul francez a programat meciurile celei de-a 7-a etape. Nimes și Metz au terminat la egalitate: 0—0. La Nisa, lidera clasamentului, echipa Angers, a învins cu scorul de 4—2 echipa O.G.C. Nice. La sfîrșitul meciului, poliția a intervenit pentru a stăvili intrarea unei părți a suporterilor localnici, în incinta terenului de joc. Alte rezultate: Nancy—Marsilia 1—0; Rennes—Reims 1—0; Red Star—Sedan 1—0; Bastia—Saint Étienne 3—3; Nantes—Sochaux 4—3; Strasbourg—Bordeaux 2—2; Lyon—Ajaccio 1—0; FC Paris—Valenciennes 1—1. În clasament conduce Angers cu 13 p, urmată de Nice cu 11 și Ol. Marseille cu 11 Pe locul 4 se află St. Étienne cu 9; Nantes și Nimes au, de asemenea, cîte 9.

● În campionatul Turciei s-au disputat două partide restante încheiate cu următoarele rezultate: VEFA—Göztepe 2—0; Galatasaray — Sekersport 0—0.

Redacția și administrația: București, str. Vasile Conta nr. 16; telefoane: centrala 11.10.05, secția corespondenți 11.51.09, interurbane 13 și 286; telex: sportrom buc. 180. Tiparul I. P. „Informația", București 40.368

Biblioteca municipală
Tîrgu-Mureș

PROLETARI DIN TOATE ȚĂRILE, UNIȚI-VĂ!

Sportul

ZIAR AL CONSILIULUI NAȚIONAL PENTRU EDUCAȚIE FIZICĂ ȘI SPORT

ANUL XXVIII — Nr. 7184 | 4 PAGINI 30 BANI | Sîmbătă 23 septembrie 1972

România – Franța (rugby) selecționatele studențești

A fost perfectat turneul selecționatei studențești de rugby a Franței, care va evolua în țara noastră. Ea va întîlni — în zilele de 8 și 12 noiembrie — selecționata similară a României.

TOVARĂȘUL ION GHEORGHE MAURER A ÎMPLINIT 70 DE ANI

Mult iubite tovarășe Maurer,

Ne este deosebit de plăcut ca, la împlinirea vîrstei de 70 de ani, să-ți aducem un fierbinte salut tovărășesc din partea Comitetului Central al Partidului Comunist Român, a Consiliului de Stat și a Consiliului de Miniștri, să te felicităm din toată inima și să-ți adresăm cele mai bune urări de sănătate, viață lungă și fericire.

Dorim, cu acest prilej, să dăm expresie înaltei stime și prețuiri deosebite pe care ți le poartă partidul și întregul popor pentru îndelungata și rodnica activitate desfășurată în mișcarea revoluționară, pentru hotărîrea și pasiunea cu care te-ai devotat slujirii nobilelor idealuri de libertate și progres ale națiunii noastre, cauzei înfloririi și prosperității României. Patriot și revoluționar înflăcărat, profund atașat celor mai vitale interese ale poporului român — al cărui fiu de nădejde ești — ai participat activ, încă din anii grei ai ilegalității, la lupta proletariatului din țara noastră, a partidului comunist, pentru înlăturarea regimului burghezo-moșieresc de exploatare și asuprire, pentru făurirea unei lumi mai bune, mai drepte pe pămîntul patriei; prin ardoarea și abnegația cu care ți-ai pus cunoștințele și puterea de muncă în slujba acestei măreț lupte, ai dat un înalt exemplu de înțelegere a marilor comandamente ale dezvoltării revoluționare, progresiste a țării, demonstrînd prin întreaga-ți activitate că drumul intelectualității noastre nu poate fi altul decît acela pe care merg în strînsă alianță clasa muncitoare, țărănimea, masele muncitoare din România — drumul arătat de Partidul Comunist Român, în rîndurile căruia ai intrat, și în care ai văzut întruchipat tot ceea ce are mai înaintat, mai demn și mai valoros conștiința acestui popor.

În anii de după Eliberarea țării ai militat cu entuziasm și înflăcărare, alături de cellalți tovarăși din conducerea partidului și statului, pentru instaurarea și consolidarea puterii populare, pentru edificarea orînduirii noi, socialiste. În muncile de înaltă răspundere ce ți s-au încredințat, prin activitatea desfășurată, îndeosebi după Congresul al IX-lea al partidului, ai adus o contribuție deosebit de prețioasă la elaborarea și înfăptuirea în practică a politicii noastre interne și externe, la soluționarea cu succes a complexelor probleme ale dezvoltării economice, culturale și sociale ale țării, la afirmarea tot mai puternică a rolului conducător al partidului nostru comunist în întreaga societate; în spiritul profundului internaționalism ce caracterizează politica partidului și statului nostru, ai acționat neobosit pentru dezvoltarea prieteniei și colaborării cu țările socialiste și cu celelalte state ale lumii, pentru întărirea solidarității cu partidele comuniste și muncitorești frățești, cu forțele antiimperialiste de pretutindeni, pentru promovarea nobilelor idealuri ale păcii și înțelegerii între popoare.

Apreciem în mod deosebit pasiunea cu care muncești în prezent pentru transpunerea în viață a vastului program stabilit de Congresul al X-lea și de Conferința Națională a partidului în vederea edificării societății socialiste multilateral dezvoltate, a accelerării progresului material și spiritual al întregii țări. Îți dorim în continuare multă putere de muncă și multă sănătate spre a putea încununa cu noi și noi succese activitatea rodnică pe care o desfășori în fruntea guvernului României socialiste și în conducerea partidului nostru, pentru progresul și prosperitatea patriei, pentru bunăstarea și fericirea întregului popor

La sărbătoarea împlinirii a 7 decenii de viață îți transmitem, scumpe tovarășe Ion Gheorghe Maurer, un călduros și din inimă „La mulți ani!".

COMITETUL CENTRAL AL PARTIDULUI COMUNIST ROMÂN

CONSILIUL DE STAT AL REPUBLICII SOCIALISTE ROMÂNIA

CONSILIUL DE MINIȘTRI AL REPUBLICII SOCIALISTE ROMÂNIA

Două triunghiulare atletice, azi și mîine, la Constanța

UN CONCURS POSTOLIMPIC DE MARE INTERES ȘI UN MĂNUNCHI DE TINERE TALENTE LA START

● VERITABIL FESTIVAL ATLETIC INTERNAȚIONAL LA CONSTANȚA ● VREMEA ESTE CAPRICIOASĂ PE LITORAL ● LA START, CAMPIONI OLIMPICI ȘI RECORDMANI MONDIALI

CONSTANȚA, 22 (prin telefon, de la trimișii noștri). Marele orașport maritim Constanța trăiește în aceste zile sub semnul veritabilului festival atletic internațional ce va avea loc sîmbătă (n.r. azi) și duminică pe stadionul 1 Mai. Cele **două triunghiulare atletice — România — Finlanda — Suedia** (seniori și senioare), **România — R.D. Germană — Polonia** (juniori și junioare) — suscită un imens interes în rîndurile iubitorilor de sport din localitate și în rîndurile oaspeților litoralului. De altfel, constănțenii au mai avut prilejul să admire frumusețea întrecerilor atletice. Pe stadionul 1 Mai s-au desfășurat în ultimii ani competiții de amploare, între care România — Cehoslovacia — Polonia (juniori și junioare), România — Norvegia (seniori) și — în mod deosebit — competiția oficială, semifinală a „Cupei Europei" pe națiuni, la care au luat parte, în 1965, atlete din Uniunea Sovietică, R.F. a Germaniei, Norvegia, Iugoslavia, Austria și România. Acestora li se adaugă nenumăratele finale ale campionatelor republicane de cros, de juniori etc.

Așadar, spectatorii constănțeni sînt avizați și ei vor putea aprecia sîmbătă și duminică valoarea reală a disputelor la care vor fi martori, dispute care angajează numeroase vedete ale atletismului mondial.

Ședința tehnică ținută astăzi (n.r. ieri) a elucidat ultimele probleme rămase în suspensie, ca și ultimele semne de întrebare privind echipele aliniate. Reprezentativa Finlandei a confirmat ceea ce fusese anunțat într-un fel de la Helsinki în zilele premergătoare concursului: campionul olimpic **Lasse Viren** nu va participa la proba sa preferată — 5 000 m — ci la cea de 1 500 m, făcînd astfel rocada cu celălalt campion al Olimpiadei de la München, **Pekko Vasala.** Va realiza acesta din urmă un nou record mondial pe distanța de 5 000 m, pe care atleții finlandezi l-au deținut chiar pînă acum cîteva zile (prin Viren) și l-au cedat belgianului Puttemans? Vom vedea...

La startul probelor, echipa Finlandei va alinia, pe lîngă cei doi campioni olimpici mai sus-amintiți, pe fostul recordman mondial la suliță Kinnunen, pe dublul campion european din 1971 **Väätainen,** pe sprinterul **Rainovinen** (10,0 s) pe alergătorul de obstacole **Tapio Kantanen** (8:21,2).

Echipa Suediei — din care lipsește **Ricki Bruch** — va înscrie pe

Romeo VILARA
Hristache NAUM

(Continuare în pag. a 3-a)

PROGRAMUL ÎNTRECERILOR

SÎMBĂTĂ

Triunghiularul de juniori și junioare România — R.D. Germană — Polonia

Ora 14: 110 m g, prăjină; 14,10: 100 m (b), înălțime (f), triplusalt; 14.20: 100 m (f); 14,30: 1 500 m (b), suliță (f); 14,40: 1 500 m (f), greutate (b); 14,50: 2 000 m obstacole; 15: 400 m (b); 15,10: 400 m (f); 15,20: suliță (b), greutate (f); 15,30: ștafeta 4 × 100 m (b); 15,40: ștafeta 4 × 100 m (f); 15,50: 10 km marș.

Triunghiularul de seniori și senioare România — Finlanda — Suedia

Ora 17,10: festivitatea de deschidere; 17,30: 110 m g, înălțime (b), lungime (f), suliță (b); 17,40: 100 m (f); 17,50: 100 (b); 18,00: 400 m (f); 18,10: 400 m (b), triplusalt, greutate (b), disc (f); 18,20: 1 500 m (f); 18,30: 1 500 m (b); 18,40: 3 000 m obstacole; 18,55: 10 000 m; 19,35: ștafeta 4 × 100 m (f); 19,40: ștafeta 4 × 100 m (b).

DUMINICĂ

Triunghiularul de juniori și junioare România — R.D. Germană — Polonia

Ora 14: 400 m g, înălțime (b), lungime (f), ciocan; 14,10: 800 m (b), disc (f); 14,20: 800 m (f); 14,30: 200 m (b); 14,40: 200 m (f); 14,50: 100 m g, disc (b), lungime (b); 15: 3 000 m; 15,15: ștafeta 4 × 400 m (b); 15,30: ștafeta 4 × 400 m (f).

Triunghiularul de seniori și senioare România — Finlanda — Suedia

Ora 17: prăjină, ciocan; 17,30: 110 m g, înălțime (f), disc (b), greutate (f); 17,40: 200 m (b); 17,50: 800 m (f); 18: 400 m g; 18,10: 200 m (f), lungime (b), suliță (f); 18,20: 800 m (b); 18,30: 5 000 m; 18,50: ștafeta 4 × 400 m (b); 19: ștafeta 4 × 400 m (f).

Carol Corbu este principalul favorit în întrecerea săritorilor de triplu.
Foto: Radu CRISTESCU — AGERPRES

Echipa feminină de gimnastică va evolua în U.R.S.S.

Se apropie momentul cînd și gimnaștii își vor relua activitatea competițională de toamnă. După cum se știe, în ce-i privește pe seniori, ei și-au desemnat campionii atît în competiția individuală, cît și în cea pe echipe. Urmează să o facă în perioada următoare și juniorii, care se vor întrece la Cluj pentru titlurile de campioni ai țării. Echipele de juniori vor susține, de asemenea, două meciuri internaționale, cu selecționatele Ungariei și Cehoslovaciei. Cel mai mare interes îl suscită, fără îndoială, triunghiularul de la Leningrad, care reunește reprezentativele feminine ale U.R.S.S., României și Franței, programat în luna noiembrie.

ÎN CIUDA TIMPULUI NEFAVORABIL

CĂLĂREȚII ȘI-AU CONTINUAT ÎNTRECERILE

— Iosif Molnar (Steaua) învingător la dresaj —

Peste baza hipică din Calea Plevnei, unde au continuat întrecerile din cadrul campionatelor naționale de călărie, s-a așternut ieri dimineață o ploaie sfîșietoare de toamnă care a înmuiat terenurile de concurs și a făcut pe participanți — îndeosebi pe cei de la obstacole — să abordeze parcursurile cu mai multă prudență. Iată că, de ceea ce s-au temut cel mai mult organizatorii — vremea nefavorabilă — nu i-a ocolit nici de data aceasta.

În programul dimineții de ieri a figurat însă doar o singură probă: *cea de dresaj, „Sf. Gheorghe"*, la care s-au înscris numai 6 concurenți, de la 3 din cele 8 cluburi participante la finale. Steliștii *Iosif Molnar* cu *Suspin*, *Dumitru Velicu* cu *Peleș*, *Vasile Tudor* cu *Brad* și *Sorin Soveja* cu *Prislop*, reprezentantul Recoltei Mangalia, *Vlad Postelnicu* cu *Adonis* și *Eugen Cotan* (laureatul probei de categorie ușoară desfășurată în prima zi), de la Filmul București, pe calul *Baba Novac*. Dintre călărețiii cu reputație în dresaj, a lipsit Nicolae Mihalcea de la Steaua, așa că pentru cucerirea titlului național lupta s-a dat între ceilalți doi sportivi militari, *Iosif Molnar* și *Dumitru Velicu*. Favoriți incontestabili, aceștia s-au detașat net de ceilalți concurenți. Evoluția lor a fost cu mult superioară la aproape toate figurile progresiei, ambii conducîndu-și caii cu siguranță și abilitate. Totalul notelor acordate a consfințit însă victoria lui *Iosif Molnar*, care lăsase de altfel o impresie foarte bună și în etapa precedentă. Diferența care l-a separat pe D. Velicu de clștigător nu a fost însă prea mare, ea reflectă însă gradul mai mare de precizie la execuțiile cuplului campion. Ceilalți „dresori" au comis mai multe inexactități în evoluțiile lor, punctajul obținut de ei indicînd atenția scăzută ce se acordă în general acestei probe, foarte importantă și în pregătirea pentru probele de obstacole.

Clasament: 1. *Iosif Molnar* (Steaua) cu *Suspin* 918 p — campion național, 2. Dumitru Velicu (Steaua) cu Peleș 904 p. 3—4. (ex-aequo) Vasile Tudor (Steaua) cu Brad și Vlad Postelnicu (Recolta Mangalia) cu Adonis 827 p. 5. Eugen Cotan (Filmul București) cu Baba Novac 815 p. 6. Sorin Soveja (Steaua) cu Prislop 764 p.

După amiază, au intrat în concurs cei 27 de călăreți înscriși în proba nr. 1 de obstacole, categorie ușoară. Parcursul a solicitat mult pe sportivi, mai cu seamă din cauza terenului foarte moale, astfel că doar 6 dintre ei au reușit să termine fără nici un punct penalizare. De remarcat că, dintre cei șase, pa-

Aurelian BREBEANU
Emanuel FANTÂNEANU

(Continuare în pag. a 4-a)

PROGRAMUL DE AZI

Ora 9: proba de dresaj — „intermediar"

Ora 15: proba nr. 2 de obstacole (cat. ușoară)

Ora 17: proba nr. 1 de obstacole (cat. semigrea)

Sporturile olimpice și evoluția concurenților români la München

SCRIMA ROMÂNEASCĂ — PREZENȚĂ REMARCATĂ PE TOATE PLANȘELE, LA TOATE PROBELE

● O medalie și 15 puncte ● Debut excelent al sabrerilor și spadasinilor ● Performeri individuali — Mihai Țiu și Anton Pongrați ● Cu gîndul dar nu numai atît... la Montreal, 1976

Timp de 12 zile, în continuul lor pendel, autobusele ne-au purtat spre parcul de expoziții din München, aflat la 5 km de Centrul olimpic, lîngă Theresienwiese, unde se ține anual tradiționalul Oktoberfest bavarez. În imensul parc, care-și merită numele datorită numeroaselor pajiști și crînguri care separă sumedenie de hale dreptunghiulare din beton, oțel și sticlă, punctele de atracție pentru iubitorii sportului cu arme albe erau uriașa hală 20 — cu 12 planșe de concurs —, dar mai ales așa-numita Bayern-halle devenită în circumstanța celor două săptămîni olimpice citadela elitei mondiale a scrimei. Aici la Bayernhalle aveau loc doar asalturile ce urmau să decidă pe medaliați, aici la Bayernhalle răsunau imnurile naționale executate de fanfară, aici la Bayernhalle am simțit și noi emoția momentului cînd drapelul patriei noastre a fost înălțat de către marinari pe unul din catarge, onorînd medalia de bronz cucerită de excelenta noastră echipă feminină de floretă. Le-am văzut pe podium pe chipeșele noastre floretiste, încercate în multe mari bătălii internaționale, stînd din nou mîndre pe locul de onoare care li se cuvenea și pe care celebrul floretist francez Christian d'Oriola, multiplu campion olimpic, îl considera pe deplin meritat.

Într-adevăr, echipa feminină de floretă a României a repetat performanța sa de la Ciudad de Mexico, ocupînd locul 3 într-un clasament care a rămas, după 4 ani de interludiu olimpic, exact același: 1. U.R.S.S., 2. Ungaria, 3. România. Este de menționat că toate fetele de acum i **Ecaterina Stahl, Ana Pascu, Olga Szabo** și **Ileana Gyulai** au fost prezente și în finala pentru locul 3 de la Mexico. De astă dată, ele și-au asigurat medalia de bronz învingînd echipele Angliei, Franței, R.F.G. și, în sfîrșit, Italiei, pierzînd o singură întîlnire, aceea cu campioana olimpică, echipa Uniunii Sovietice. La obținerea acestei performanțe aportul cel mai substanțial l-au adus Ecaterina Stahl (cu 10 victorii și 7 înfrîngeri), care a manifestat un extraordinar spirit de luptă și de sacrificiu pentru interesele echipei, punctînd cu deosebire atunci cînd era mai mult nevoie, și Ana Pascu (cu 10 victorii și 9 înfrîngeri), a cărei combativitate pe planșe s-a dovedit la înălțimea așteptărilor noastre, ea fiind capabilă, în meciul final pentru locul 3, să cîștige toate asalturile împotriva puternicelor floretiste din Italia, printre care se numără și proaspăta campioană olimpică Antonella Ragno-Lonzi.

Nu mai puțin însemnat a fost — la a 5-a ei participare olimpică — aportul Olgăi Szabo (cu un averaj echilibrat: 9—9) și ceva mai slab al Ilenei Gyulai (8—11), care a acuzat deseori lipsă de dispoziție de luptă. Sîntem siguri că Suzana Ardeleanu, ținută în rezervă și pasionată suporteră a colegelor sale, ar fi putut susține cu succes unele asalturi.

Rezultatul obținut de floretistele noastre, în proba pe echipe, lasă în umbră performanțele slabe din turneul individual și produce firește destule semne de întrebare. Competiția care a reunit 44 de concurente pe planșe, a consemnat eliminarea pretimpurie a trăgătoarelor Olga Szabo și Ana Pascu încă din turul întîi, în urma unor înfrîngeri suferite în fața unor adversare dintre care doar maghiarele **Ildiko Rejtö-Ságiné** (pentru Szabo) și **Ildiko Bobis** (pentru Pascu) au reprezentat o justificare. Ileana Gyulai, calificată după turul I, dar eliminată în sferturi de finală, a suportat înfrîngeri la sovieticele **Galina Gorohova** și **Aleksandra Zabelina,** precum și la aceeași Bobis. Aceste rezultate decepționante nu pot fi explicate decît printr-o mai înceată acomodare cu ambianța de concurs, printr-o mai lentă intrare în forma sportivă, caracteristică trăgătoarelor cu mai multă experiență, cărora le este necesară o perioadă mai lungă de încălzire. Valabilitatea acestei constatări este confirmată de performanța din turneul pe echipe, care a început 4 zile după încheierea întrecerilor individuale. Este de su-

Victor BANCIULESCU
Tiberiu STAMA

(Continuare în pag. a 4-a)

Iată pe cele patru floretiste ale României care — ca și la Ciudad de Mexico, cu 4 ani în urmă — au cucerit la München medaliile de bronz (de la stînga): Ileana Gyulai, Ecaterina Stahl, Olga Szabo și Ana Pascu

A X-a ediție a Balcaniadei feminine de baschet

ÎNTRECERI SPECTACULOASE ÎN PRIMA ZI

IAȘI, 22 (prin telefon, de la trimisul nostru). Vineri după amiază a început în sala Sporturilor din localitate ediția a X-a, jubiliară, a Campionatului balcanic de baschet rezervat echipelor de senioare.

Întîlnirea de debut, desfășurată între selecționatele A și B ale României, a fost departe de o simplă formalitate, așa cum se întîmplă de obicei în partidele dintre echipele aceleiași țări. Baschetbalistele formației secunde au jucat majoritatea timpului de la egal la egal, dovadă fiind în acest sens evoluția foarte strînsă a scorului, precum și rezultatul final: 81—73 (45—34) pentru România A. Faptul nu trebuie să surprindă, deoarece reprezentativa B este alcătuită în exclusivitate din jucătoare de la Rapid și IEFS, echipe care ne vor reprezenta în C.C.E. și Cupa Cupelor. Prima selecționată a țării a întîmpinat o opoziție dîrză, care a obligat-o să-și etaleze toate posibilitățile, dar care nu i-a împiedicat pe antrenori să ruleze întregul lot.

Au marcat: **Tita** 17, **Gugiu** 13, **Ciocan** 11, **Prăzaru** 8, **Nicola** 12, **Szabados** 8, **Diaconescu** 4, **Apostol** 4, **Goian** 4 pentru România A, respectiv, **Deak** 16, **Racoviță** 13, **Giurea** 10, **Suliman** 3, **Salcu** 6, **Nicolae** 11, **Tal** 6, **Basarabia** 4, **Popescu** 4.

Au arbitrat **A. Brodici** (Iugoslavia) și **L. Neikov** (Bulgaria).

În partida vedetă echipele Bulgariei și Iugoslaviei au oferit o întrecere foarte echilibrată și spectaculoasă, scorul menținîndu-se multă vreme apropiat. Bulgaria a condus de cele mai multe ori, dar la diferențe minime și doar în minutul 30 a izbutit să acumuleze un avantaj de 7 puncte pe care și l-a menținut pînă în final: 74—67 (34—31). Trebuie menționat că celebra **Veger,** din selecționata Iugoslaviei joacă acum la un club italian, iar **Zorici,** o altă jucătoare de bază, nu a evoluat decît foarte puțin, deoarece s-a accidentat la începutul primei reprize. Au marcat: **Bogdanova** 23, **Metodieva** 10, **Todorova** 3, **Petrova** 10, **Novkova** 4, **Starkielova** 7, **Georgieva** 4, **Ivanova** 4, **Stoianova** 9 pentru învingătoare, respectiv, **Kalenici** 19, **Iovanovici** 15, **Busiejeta** 11, **Tausan** 2, **Jancici** 5, **Sipka** 2, **Zorici** 2, **Bosniak** 2, **Stosici** 8, **Ciurovici** 1 pentru învinse.

Au arbitrat **H. Topuzoglu** (Turcia) și **M. Aldea** (România).

Programul de sîmbătă: ora 16,30 Iugoslavia — România B, ora 18,00 România A — Bulgaria, partidă ce va fi televizată în direct.

D. STANCULESCU

Astă seară la Brăila

ROMÂNIA — R.D. GERMANĂ LA BOX (tineret)

Sîmbătă seară, sala Sporturilor din Brăila va găzdui o reuniune internațională de box în care se vor întîlni echipele reprezentative de tineret ale României și R. D. Germane.

În vederea acestei confruntări în ambele tabere s-au făcut pregătiri intense, fiecare dintre cele două formații dorind să se prezinte în formă cît mai bună. Antrenorii lotului nostru au lucrat mult cu elevii lor în ultima perioadă și au reușit ca în aceste zile boxerii cei mai buni să fie titularizați în echipa națională. Elevii antrenorilor **Gheorghe Bobinaru, Ion Monea** și **Constantin Ciucă** (după cum se observă, ultimii doi, după o laborioasă activitate ca sportivi de performanță au trecut la șlefuirea tinerelor talente și, sperăm, cu bune rezultate) au muncit bine și în urma ultimelor teste a fost stabilită formația ce va urca în ringul de la Brăila. Deoarece oaspeții au anunțat în ultima clipă că nu vor avea reprezentanți la categoria semimuscă, echipa României va alinia următoarea formație, de la cagoria muscă la grea: **Ion Șulă, Dinu Condurat, Constantin Ștefanovici, Ion Adam, Ilie Tirilă, George Agapșa, Costică Chiracu, Constantin Tănase, Vasile Croitoru** și **Ion Ruicu.**

Ca arbitru neutru va oficia grecul Antonopoulos.

POPICE

40 DE FORMAȚII VOR LUA STARTUL ÎN NOUA EDIȚIE A CAMPIONATULUI DIVIZIEI A

La sfîrșitul acestei săptămîni începe cea de a V-a ediție a campionatului diviziei A la popice, sport care se bucură de o mare popularitate în intreaga țară și care, pe arena internațională, ne-a adus succese de răsunet — reprezentanții noștri au cucerit nu mai puțin de șase titluri supreme la ultimele trei ediții ale campionatelor mondiale.

La întrecerile diviziei A participă 20 de echipe feminine și tot atîtea masculine, care s-au pregătit intens pentru noua ediție a confruntărilor.

LA BUCUREȘTI

Un sfert dintre formațiile divizionare activează în Capitală, cinci echipe de femei — Voința, Laromet, Gloria, Frigul și Instalatorul (ambele promovate recent) și cinci de bărbați — Rapid, Voința, Gloria, Constructorul și Laromet, ultima debutantă în competiție.

Formația feminină, **VOINȚA BUCUREȘTI**, campioana țării, s-a pregătit intens pentru întreceri, conducerea secției aducînd un suflu nou în formație prin titularizarea a patru junioare. Antrenorul Alexandru Andrei, care se ocupă de pregătirea echipei de mulți ani și parte **Cornelia Grecescu, Valeria Dumitrescu, Maria Armeanu, Constanța Marincea** și una dintre junioarele **Elena Lițași** sau **Elena Bălașa**. Maestra emerită a sportului, Crista Szocs s-a retras din activitatea competițională. Voința mai are în lot — dar fără drept de joc un an de zile — pe maestra emerită a sportului Elena Cernat, care a plecat fără dezlegare, de la Rapid București.

LAROMET BUCUREȘTI, formație masculină promovată acum în divizie, după ce trei ani la rînd a fost la un pas de a cîștiga „calificările", va fi, după rezultatele pe care le-a obținut în vara aceasta,

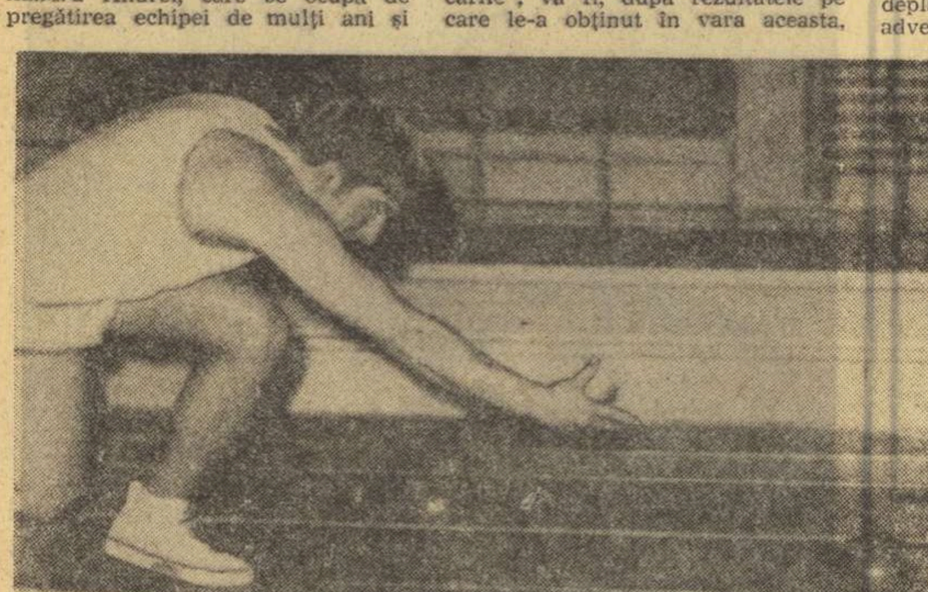

Ilie Băiaș — *component al echipei naționale, unul din cei mai buni jucători ai formației Constructorul Galați — lansînd bila de textolit spre lăcașul popicelor. În etapa inaugurală gălățenii vor juca, acasă, cu Voința București*

cu rezultate dintre cele mai bune, are la dispoziție un lot de 10 jucătoare, majoritatea capabile de cifre peste 450 p d, chiar și pe arene neutre. În fruntea echipei Voința se află maestra emerită a sportului **Cornelia Petrușca**, fosta triplă campioană mondială în urmă cu doi ani. Din sextetul de bază mai fac

un adversar redutabil celorlalte teamuri bucureștene. Echipa are la activ scoruri de aproape 5000 p d obținute pe piste străine, iar unii dintre componenții ei, ca de pildă M. Dumitrache și D. Ivanciu sînt creditați în acest sezon cu 924 și, respectiv, 837 p d, obținute, evident, pe alte piste. Iată lotul Lorometului : **N. Nicolici**, căpitanul formației, **C. Ștefan, C. Constantinescu, D. Ștefănescu, D. Ivanciu, M. Dumitrache, C. Antonescu** și **I. Scorțea** (junior).

Arena formației Constructorul, care ani de zile a constituit un subiect de critică, avînd piste prea ușoare, pe care se obțineau rezultate nereale, continuă să fie și acum prea... bună cu toate că i s-au adus unele îmbunătățiri. Arena nu este perfect regulamentară întrucît pistele ei nu au fost returnate. Iar se vor obține aici cu ușurință cifre astronomice, chiar și de către popicari străini. Recent, Constanța Marincea — 537 p d și I. Păgideanu — 1016 p d (de la Voința București !). În asemenea condiții va suferi chiar echipa Constructorul, proprietara bazei, deoarece în campionat nu se includ în clasament numărul popicelor doborîte pe arenă proprie, ci doar cele realizate în deplasare. Profitul îl vor trage deci adversarele Constructorului. **(T.R.)**

VEȘTI DE LA ECHIPELE DIN ȚARĂ

Brașovul este reprezentat în campionat cu patru echipe : **Metrom** și **Hidromecanica** (f), **Rulmentul** și **Victoria Bod** (m). În rîndurile de mai jos ne vom ocupa, pe scurt, de Metrom și Rulmentul.

Formația feminină **METROM**, antrenată de Gh. Răstăman, s-a pregătit aproape toată vara, susținînd chiar și un joc internațional. Pe frumoasa lor arenă, dar din păcate numai cu două piste, brașovencele au obținut rezultate bune, cum sînt cele ale lui Eva Gall — în jur de 470, Gabriela Blaga — 460 și Livia Răstăman — 440. Metrom are un lot foarte numeros : șapte senioare și tot atîtea junioare.

RULMENTUL, debutantă anul trecut în prima competiție a țării, va juca în tur pe noua sa arenă cu patru piste. Antrenamentele s-au efectuat pe baze străine (nefiind gata popicăria Rulmentului) ceea ce se pare că a fost de folos, întrucît jucătorii obțin punctaje bune pe pistele altor echipe. De exemplu, la unul dintre antrenamente, aproape toți popicarii Rulmentului au reușit cifre de peste 900. Iată lotul : **P. Radu, L. Kiss, M. Gall, R. Brutaru, L. Kovacs, N. Orășanu, D. Szebenyi, F. Jere, E. Costache** și **juniorii Gh. Marin** și **T. Kaszonyi.**

C. GRUIA-coresp.

PETROLUL BĂICOI, din seria Sud a campionatului feminin, dispune de un lot omogen, toate jucătoarele obțin, de regulă, rezultate apropiate, atît acasă cît și în deplasare. În partidele amicale de pregătire Petrolul a realizat următoarele scoruri : cu Voința Ploiești (acasă) 2599—2444, cu Metrom (în deplasare) 2444—2428 și 2253—2327. Cele mai eficace jucătoare sînt Marieta Brînzea (cel mai bun rezultat al ei acasă 432 — în deplasare 422, Eufrosina Popa — Dumitru (437—421) și Elena Furtună (444—405).

I. BRÎNZEA-coresp.

SPARTAC SATU MARE, nou promovată în campionatul masculin, este o formație, relativ, tînără, avînd vîrsta medie de 27 de ani. Recent, au primit loc în sextetul de bază și doi juniori. În jocurile de verificare popicarii sătmăreni au reușit cifre mulțumitoare — la Satu Mare 5320, iar la Oradea 4660. În noua stagiune, Spartac va juca pe o splendidă arenă construită recent, care dispune de patru piste, dar aparține unei alte asociații sportive, Someșul Satu Mare. Antrenorul formației este Vasile Korodi.

Z. KOVACS-coresp.

Președintele secției ca și antrenorul formației **CONSTRUCTORUL GALAȚI** — ing. Ov. Velehorschi și V. Ivan — manifestă mult optimism în viitoarea evoluție a echipei și speră că, de data aceasta, gălățenii vor cîștiga competiția (în ediția trecută ei au fost întrecuți de către Petrolul Ploiești). Toți jucătorii, printre care și cei doi din lotul național, Ilie Băiaș și Iosif Tismănaru, sînt în plenitudinea formelor, capabili să obțină rezultate valoroase. La ultimele antrenamente controlate : Băiaș 905 p d, Tismănaru, Chirilă și Biciușcă fiecare cîte 880 p d.

T. SIRIOPOL-coresp. județean

VOINȚA TIMIȘOARA, proaspăta promovată în competiția feminină, va juca pe o arenă ultramodernă cu patru piste și toată lumea privește cu încredere tînăra echipă, capabilă să se mențină în divizie. Sub conducerea antrenorului **Ion Micoroiu** s-au pregătit următoarele jucătoare : **Florica Mărcuș, Elly Klinger, Elena Artimon, Elena Zopascu, Terezia Dragomir, Elisabeta Mișa, Cornelia Lazarov, Ana Klinger, Maria Dragnea** și **Maria Katona.**

P. ARCAN-coresp. județean

RUGBY

LA ORA MARILOR CONFRUNTĂRI
UNIVERSITATEA TIMIȘOARA—STEAUA, DISPUTĂ DE MAXIM INTERES

Două dintre piesele grele ale protagonistelor de mîine : Radu Durbac (Steaua) și Gheorghe Rășcanu (Universitatea)

Iată-ne ajunși la ora meciurilor decisive, a acelor partide de a căror soartă atîrnă direct cîștigarea sau nu a titlului. Etapa a opta programează tocmai un asemenea meci, căruia în lumea sportului i se spune „derby". Și-i acordăm un asemenea calificativ nu dintr-o simplă complezență gazetărească, ci pur și simplu deoarece ne aflăm în fața celui mai important joc al campionatului, cel care opune echipa campioană „en titre" — UNIVERSITATEA Timișoara — celei mai autorizate șalangere, am numit STEAUA, care în acest an a luat un start lansat necunoscînd după șapte etape înfrîngerea! Ceea ce, trebuie s-o recunoaștem, nu-i la îndemîna oricui.

Așadar, duminică dimineața stadionul Politehnica de lîngă Bega va cunoaște, începînd de la ora 9, freamătul și emoțiile care premerg marilor partide. Să sperăm (de prea multe ori ne-am fript...) că vom asista la un derby în adevăratul înțeles al cuvîntului. Premise există : loturile celor două teamuri sînt valoroase, echilibrate și destul de bine pregătite, după rodajul celor 7 etape anterioare.

Timișorenii au în avantajul terenului un atu hotărîtor, care le poate compensa minusul de pregătire vizavi de Steaua. XV-lea campion este solid, dar el a crezut, probabil, că titlul se poate menține de la sine, în virtutea inerției, uitînd desigur că dacă cununa de lauri se obține greu, ea se menține infinit mai greu. Dar asprimea lecției celor patru înfrîngeri din exterior ar putea da roade și atunci campionii vor juca la valoarea pretențiilor. Iată, de altfel, și echipa pe care ei o vor alinia duminică : *Duță — Preoteasa (Zamfirescu), Popa, Cindea, Suciu—Ghețu, Iacob — Rășcanu, Vollmann, Tătucu — Priess, Mitan (Celea) — Ene, Popovici, Ioniță.* Deci fără *Peter* (cu un picior în ghips) și *Ceaușu* (suspendat o etapă).

Steaua are de partea sa rutina mai mare și va miza pe plusul de pregătire, pe omogenitatea ei superioară. Formația de bază nu va suferi modificări : *Durbac — Braga, Budică, Suciu, Teleașă — Vasilică, Mateescu (Tața) — Achim, Postolache, Corneliu — Șerban, Pintea — Ciornei, Mircea, Bucur.*

Cine va învinge în această partidă de maxim interes (care va fi arbitrată de P. D'Eclezis). Greu de anticipat. Să sperăm că, în orice caz, rugbyul...

Iată și celelalte întîlniri ale etapei a opta : *București* : Grivița Roșie — Politehnica Iași ; Vulcan — Dinamo; Sportul studențesc — Farul (iată trei jocuri deosebit de echilibrate, echipele oaspete nefiind deloc învinse dinainte); *Sibiu*: C.S.M. — Gloria ; *Suceava* : C.S.M.—Precizia ; *Bîrlad* : Rulmentul — Știința Petroșani (trei întîlniri în care gazdele au prima șansă, este de așteptat, deci, ca ele s-o fructifice).

D. CALLIMACHI

ORIENTARE *turistică*

CAMPIOANA MONDIALĂ ÎNVINSĂ DE TREI SPORTIVE ROMÂNCE !

Predeal, 22 (prin telefon de la trimisul nostru). Ploaia deasă, care s-a cernut deasupra zonei din jurul cabanei Trei Brazi, frigul și ceața din cursul dimineții, au făcut ca startul întrecerilor individuale din cadrul *„Cupei României"*, la orientare turistică, să fie așteptat cu și mai mare interes.

La feminin, prezența campioanei mondiale, *Sarolta Monspart* (Ungaria) la startul întrecerii a declanșat ambiții nebănuite în rîndul reprezentantelor țării noastre, care au plecat în traseu cu o neascunsă dorință de a încerca... imposibilul. Și iată că marea surpriză a fost realizată, ba chiar de o manieră categorică, sportivele noastre ocupînd trei din primele 6 locuri. În fruntea lor — și al clasamentului — s-a situat clujeanca *Clara Szabo*, care, confirmînd forma foarte bună manifestată la ultimele concursuri, a ocupat locul I, realizînd nu numai timpul cel mai bun, dar și întrecînd toate celelalte 14 concurente care luaseră startul înaintea ei. O evoluție la fel de bună a avut și Piroșca Szabo, clasată pe locul secund, ele fiind urmate, în ordine, de Cecilia Fodor (Ungaria), Aurora Sasu (România) și Erzsebet Doboși (Ungaria). Ocupînd locul 6, proaspăta campioană mondială Sarolta Monspart, a acuzat oboseală din cauza dificultății pantelor din traseu, aflată aproape de limita maximă prevăzută în regulamentul Federației internaționale de orientare turistică.

La masculin, în plus față de condițiile vitrege de concurs, duritatea traseului a cerut eforturi extrem de mari din partea concurenților. Și aici surprizele s-au ținut lanț, aproape fiecare sosire aducînd răsturnări neașteptate în ordinea primelor locuri. În final însă „capacul" surprizelor a fost pus de sportivul cehoslovac *Juraj Toth*, care la capătul unei curse foarte bune a ocupat locul I. El a fost urmat, în ordine, de reprezentanții țării noastre Ortvin Lexen și Coloman Laszlo.

După această primă zi a întrecerilor individuale ale concursului internațional de orientare turistică, *reprezentativele României ocupă locul I în clasamentele pe echipe.*

Rezultatele înregistrate în finalele juniorilor și copiilor le vom publica în ziarul de mîine.

Horia ALEXANDRESCU

TIR

ACTIVITATEA LA ZI

La Bacău, pe noul poligon al asociației sportive Letea, se desfășoară un concurs cu caracter republican, **„Criteriul juniorilor mici"**, la care participă aproape 100 de concurenți. Micii trăgători (limita de vîrstă — 17 ani) își dispută întîietatea la patru probe : armă standard (60 de focuri culcat și 3X20 focuri), pușcă și pistol cu aer comprimat.

★

Pe poligonul Tunari are loc azi o restanță din cadrul competiției dotată cu **„Cupa municipiului București"**. Se dispută probele de armă liberă calibru mare 3X40 focuri și pistol calibru mare, care nu s-au putut desfășura luni, din cauza ploii.

AUTOMOBILISM

MÎINE LA CLUJ
DACIILE, FIATURILE, AUSTINURILE... ÎN ÎNTRECERI DE VITEZĂ

Mîine dimineață, amatorii de spectacole sportive din Cluj au prilejul de a urmări una dintre cele mai atractive probe automobilistice: cursa de viteză pe circuit. După cum am anunțat, întrecerile vor avea loc, începînd de la ora 9, pe traseul Piața Libertății, Str. Dr. Petru Groza — Piața Victoriei, din nou str. Dr. Petru Groza, înconjurul Pieții Libertății...

Într-o convorbire telefonică avută cu conducerea A.C.R. — Filiala Cluj am fost informați că datorită numărului mare de înscrieri, s-ar putea ca întrecerile să se desfășoare într-o singură manșă, și nu în două, cum se preconizase. De asemenea, pentru buna desfășurare a alergărilor am aflat că Consiliul popular municipal, prin întreprinderea de administrare a parcurilor și străzilor, a venit în sprijinul organizatorilor, făcînd o revizie amănunțită a întregului traseu, care în momentul de față se află perfect nivelat și apt să găzduiască o competiție de o asemenea importanță.

Printre ultimii înscriși în competiție se află și trei reprezentanți ai Iașului : Nicolae și Victor Leu, pe un Fiat 850 și Petru Vasenovschi pe o Dacie 1100. De la București s-a mai primit înscrierea lui Marius Gurgui, pe un Fiat 128, iar de la Brașov a lui Dorin Gologan pe Dacia 1100 S.

Cititorii pun punctul pe „i"

Dragă Redacție,

Ne-am hotărît cu greu să trimitem aceste rînduri, dar — pentru că a trecut ceva vreme de cînd cerem sprijin în dreapta și în stînga, fără a obține nimic — iată, am scris ziarului „Sportul". Sîntem 10 tineri din Pitești și, acum cîțiva ani am hotărît împreună să înființăm un club de tenis. I-am pus numele „Gheorghe Viziru", ne-am cumpărat rachete, mingi, am închiriat terenuri pentru antrenament. Ne place enorm tenisul. Anul acesta doream ca o echipă a clubului, sau măcar un reprezentant al său să participe la campionatul național de juniori. Dar oriunde mergeam să cerem sprijin, eram priviți cu indiferență.

Sîntem mirați de faptul că Piteștiul nu dorește să aibă nici un fel de reprezentanți în acest sport care devine zi de zi mai popular, datorită în special victoriilor prestigioase ale campionilor Ilie Năstase și Ion Țiriac.

CLUBUL DE TENIS „GHEORGHE VIZIRU" — PITEȘTI

SE POATE JUCA TENIS LA PITEȘTI?

Am fost și am făcut cunoștință cu semnatarii epistolei alăturate. Am fost și am văzut. Sînt zece adolescenți, între 15 și 18 ani, elevi ai liceelor piteștene „N. Bălcescu", „Zinca Golescu", „Liceul cu limbă de predare germană" și „Liceul de matematică și fizică". Numele lor nu spune încă nimic: **Gabriel Săndulescu, Valentin Mara, Leonard Bănuță, Daniel Niculescu, Valentin Bănică, Daniel Fianu, Raul Mandu, Mariana** și **Cristina Țiroiu, Marilena Lotty.** Șapte băieți și trei fete.

„Cu mai bine de 3 ani în urmă am fost invitați să ne înscriem la unul dintre cercurile Casei pionierilor din Pitești, ne mărturisește Gabriel (16 ani), „campionul clubului" și principalul său animator. **Ne-am înscris, fără a sta o clipă pe gînduri, la cel de tenis. Cu toții vroiam să învățăm. Nu a ținut însă decît vreo 6 luni. Adică atît cît profesorul M. Georgescu, de la Școala generală nr. 11, a suplinit pe titularul postului. Cînd acesta a revenit din armată, a renunțat imediat la tenis și a făcut o echipă de baschet în loc".**

Copiii n-au renunțat însă. Așa cum au scris, și-au cumpărat cu banii lor rachete și mingi (**„Se mai găseau pe vremea aia, acum poți să dai cu tunul în toate magazinele de sport din Pitești și nu mai găsești nimic"**...), au făcut rost de un fileu — de volei ! — și... s-au antrenat singuri. Se duceau dimineața, sau după-amiază, în timpul lor liber, în grupuri — învățaseră deja principalele mișcări — și exersau, pe perechi, fără să-i supravegheze nimeni, ore întregi, loviturile care le simțeau mai slabe. Chiar și pe ploaie, chiar și iarna, cînd trebuia spartă gheața pentru ca stîlpii susținători ai fileului să poată sta în picioare...

„Anul trecut, puteam juca pe patru terenuri, ne spune Daniel (16 ani). **Pe cele de la liceul de băieți „Nicolae Bălcescu" și de la liceul de fete „Zinca Golescu", pe cel de la clubul „Petrolul" și la I.P.M.P.B., lîngă gară. În acest an, nu mai putem juca decît la liceul de fete (și asta doar în vacanță, în restul anului sînt ore de sport pe el) și la gară, dar numai duminica. La „Petrolul" și la liceul de băieți ne este interzis cu desăvîrșire să intrăm pe teren. Practic nu mai avem unde să jucăm, deși am dori-o foarte mult..".**

În vara anului trecut, din inițiativa comisiei de sport din cadrul Comitetului municipal U.T.C., a luat ființă un scurt curs de inițiere în tenis, condus de Mircea Alexiu, student — aflat în vacanță — la I.E.F.S. S-au prezentat o mulțime de copii, mai toți cu rachetele lor („centrul" nu avea decît 4 !), mulți dintre ei rămînînd mai multe serii (de cîte 10 zile) la rînd. Anul acesta, timp de numai o lună, cursul s-a repetat. La sfîrșitul lor, s-au organizat mai multe concursuri, cele mai multe cîștigate de membrii „Clubului Gh. Viziru".

„Tinerii aceștia au învățat foarte mult, au fost o surpriză pentru mine, ne spune viitorul profesor Alexiu. **Din păcate, au învățat singuri și — normal — au căpătat și deprinderi greșite. Sînt foarte mulți amatori de tenis în Pitești. Nu prea au unde să joace în schimb. Atît copiii cărora le-am dat primele noțiuni, cît și oamenii mari de aici nu au la dispoziție decît 4 terenuri, și nu vreau să mai spun de ce calitate... Oricum, pentru un oraș de peste 120 000 de locuitori e mult prea puțin !".**

Ceea ce nu știu copiii Piteștiului este că în oraș există chiar o mică tradiție în sportul „alb". În 1958, bătrînul **Zănoagă Iliescu** creea, din pură pasiune, primul centru de inițiere în tenis. Un an mai tîrziu, Năstase (da, marele Ilie Năstase, pe atunci foarte tînăr), Mărmureanu, Popovici și Mariana Ciogolea susțineau un meci, la Pitești, cu localnicii Mihăilescu, Mina Ilina (mai tîrziu, campioană republicană, și campioană internațională universitară — împreună cu Ion Țiriac — la dublu mixt), Alexiu și Băjenescu. Prin 1961—62, Z. Iliescu s-a îmbolnăvit, micul „centru" s-a desființat, iar astăzi doar Alexiu mai se ocupă de tenis.

În momentul de față în nici una dintre asociațiile sportive ale Piteștiului (și sînt destule) nu există vreo secție de tenis. Nu există ni se spune, pentru că nu sînt terenuri. Iar terenuri, pentru că nu există nici o secție ! Cerc vicios pe care numai o inițiativă bine susținută îl poate sparge. La Școala sportivă din Pitești (director N. Delculescu) se pare că ar exista dorința creării unei astfel de celule inițiale. Nu pot fi găsite însă cadrele necesare, profesori cu specializare în tenis. Poate pentru viitor, Alexiu (student în ultimul an) ar fi o primă soluție. Adeseori, începutul e greu...

Asta ar fi, de altfel, și singura soluție în problema tinerilor de care am vorbit, autorii scrisorii care ne-a adus la Pitești. „Clubul" înființat cu atîta candoare de ei nu poate căpăta girul oficializării decît prin preluarea de către o asociație sportivă afiliată. Numai așa s-ar putea rezolva problema participării la campionatele naționale, bineînțeles, plecînd de la obligatoriile etape municipale, județene etc.

„Am vrea să jucăm cu oricine, spune micuța Cristina (15 ani). **Să învățăm. Am citit acum cîteva luni, în ziarul „Sportul", că tinerii din comuna Țelca, undeva prin județul Arad, ajutați de doi profesori fără nici o experiență în tenis, au devenit revelația campionatelor naționale de juniori. Am vrea să-i invităm să joace cu noi. Și pe ei și pe cei de la „Cutezătorii" din București. O să-i cazăm la noi acasă, pot să stea și o săptămînă, numai să vină. Și să avem unde să jucăm...".**

Cred că acum nimeni (nici cei de la C.M.E.F.S. Pitești) nu ar putea spune că nu există pasiune, dorință de a juca tenis, și în orașul primului club de fotbal din țară. Altceva, din păcate, lipsește...

Dumitru GRAUR

POLO

REÎNCEPE LUPTA PENTRU TITLUL DE CAMPIOANĂ
În Capitală, un turneu interesant cu Rapid, I.E.F.S. și Voința Cluj

Se reia campionatul național de polo. Astăzi și mîine, în 3 orașe ale țării sînt programate partidele celei de a 5-a etape-turneu. Dintre acestea, cele mai interesante vor putea fi urmărite în Capitală, la Ștrandul Tineretului, unde se vor întîlni formațiile bucureștene *Rapid, I.E.F.S.* și *Voința Cluj*. Meciurile lor vor avea loc după următorul program : sîmbătă, de la ora 17, *Voința — I.E.F.S.*, duminică, de la ora 10 ; *Voința — Rapid*, iar de la ora 17 : *I.E.F.S. — Rapid.*

Campionii țării, poloiștii de la *Dinamo București* s-au deplasat la Cluj unde vor avea ca adversare echipele *Politehnica* din localitate și *Crișul Oradea*. În sfîrșit, cel de al treilea turneu este programat la Oradea pentru formațiile *Olimpia, Vagonul Arad* și *Progresul București*. Iată și un clasament provizoriu al competiției, deoarece la această oră sînt nu mai puțin de 6 partide restante :

1. Rapid Buc.	6	6	0	0	89—14	12
2. Dinamo Buc.	4	4	0	0	74— 8	8
3. Voința Cluj	6	3	2	1	42—33	8
4. I.E.F.S.	8	4	1	3	48—52	9
5. Crișul Oradea	8	3	1	4	40—72	7
6. Progresul Buc.	6	3	0	3	36—21	6
7. Politehnica Cluj	8	2	1	5	38—31	5
8. Vagonul Arad	6	2	0	4	26—40	4
9. Olimpia Oradea	8	0	1	7	18—88	1

TENIS DE MASĂ

DUMINICĂ – DOAR DOUĂ MECIURI ÎN CAMPIONATUL REPUBLICAN

Destul de săracă această nouă etapă din returul campionatului republican de tenis de masă. Duminică sînt programate numai două meciuri masculine.

La București, Progresul, fiind gazdă, va primi replica formației Voința, tot din Capitală. De subliniat că în prima echipă va evolua și maestra emerită a sportului, *Maria Alexandru.*

Purtătoarea lanternei roșii, C.S.M. Iași va avea de susținut acasă partida cu Politehnica din București. Probabil că o nouă înfrîngere va fi consemnată pe tabelul de rezultate în dreptul garniturii ieșene.

CICLISM

AU LUAT SFÎRȘIT „MUNICIPALELE" DE VELODROM ALE SENIORILOR

Joi după amiază au luat sfîrșit întrecerile campionatului municipal rezervate probelor de velodrom, pentru seniori. De data aceasta, cursele au fost dominate în totalitatea lor, de sportivii dinamoviști, a căror comportare a produs o frumoasă impresie. Așa de pildă, Ștefan Laibner, multiplul nostru campion, a cîștigat proba de viteză în 11,6 sec., timp realizat cu o remarcabilă ușurință și cu prilejul campionatului național al juniorilor, disputat cu cîteva zile în urmă, cînd a concurat într-o reușită probă de completare a programului cadeților. Laibner este în momentul de față într-o formă excelentă care-l îndreptățește să atace cu multi sorți de izbîndă unele recorduri la campionatele naționale care se apropie. Dintre cicliștii clubului Steaua, cel mai bine pregătit s-a dovedit Petre Dolofan, care a și fost de altfel rivalul nr. 1 al lui Laibner în proba de 1000 m cu start de pe loc. Iată acum ocupanții primelor trei locuri în probele acestui campionat, *viteză:* 1. St. Laibner (Dinamo) 11,6, 2. Fl. Negoescu (Steaua), 3. G. Negoescu (Steaua) ; *adițiune de puncte :* 1. V. Teodor (Dinamo) 55 p, 2. P. Soare (Steaua) 39 p, 3. M. Ioniță (Dinamo) 31 p; *1 000 m cu start de pe loc :* 1. St. Laibner 1:11,6, 2. P. Dolofan (Steaua) 1:11,7, 3. A. Neagoe (Dinamo) 1:13,2 ; *urmărire individuală — 4 000 m :* 1. C. Cîrje (Dinamo) 5:14,4, 2. M. Ferfelea (Steaua) 5:14,9, 3. M. Ioniță ; *Urmărire pe echipe :* 1. Dinamo I (Laibner, Ioniță, Neagoe, Cîrje) 4:46,4, 2. Steaua I 4:52,9, 3. Steaua II 4:53,9.

DIN NOU ALERGĂRI PE VELODROM

Abia s-au încheiat alergările de viteză pe velodrom ale campionatului municipal, și iată că astăzi după amiază (începînd de la ora 16) vor avea loc, în organizarea clubului Olimpia, noi întreceri. În programul alergărilor de astăzi au fost programate o probă de viteză — turneu (separat pentru seniori și juniori), 1000 m cu start de pe loc și cursa cu adițiune de puncte cu clasament unic (seniori și juniori).

ASTĂZI ȘI MÎINE ÎNTRECERI ÎN CADRUL CUPEI ORAȘELOR

A venit rîndul și Bucureștiului să găzduiască o etapă a mult disputatelor întreceri din cadrul „Cupei orașelor". Este vorba de etapa a VII-a a „Cupei" care are programat astăzi (de la ora 16) cursa de „bloc", pe șoseaua București-Ploiești (varianta Buftea, cu startul din dreptul bornei kilometrice 7), iar mîine, începînd de la ora 10, cursa pe circuit, programată pe str. Cîmpinei (36 ture cu sprinturi la două ture).

În clasamentul „Cupei orașelor", după șase etape, conduce autoritar Valentin Ilie (Brăila) cu un plus de aproape 40 p. Dar iată cum arată clasamentul general al acestei întreceri după 6 etape : 1. V. Ilie (Brăila) 185 p, 2. V. Hoța (Tg. Mureș) 147 p, 3. Z. Elekeș (Brașov) 143 p, 4. T. Toro (Brașov) 89 p, 5. G. Hianu (Brașov) 82 p, 6. N. Voican (București) 74 p, 7. C. Haiduc (Ploiești) 70 p, 8. G. Marton (Cluj) 69 p, 9. M Furniga (Ploiești) 63 p, 10. T. Kovacs (Cluj) 57 p. etc.

În perspectivă

SIBIENII VOR BENEFICIA DE UN PATINOAR ARTIFICIAL ACOPERIT

Încă un municipiu, este vorba de Sibiu, va intra în circuitul localităților care posedă patinoar artificial acoperit, fapt care, cu siguranță, va da un nou impuls patinajului sibian.

Despre lucrările efectuate pînă acum, despre continuarea lor și despre amenajările adiacente suprafeței de gheață am aflat din discuția purtată cu tovarășul **Vlad Gușu**, președintele C.J.E.F.S.

— De fapt, cea mai importantă parte a acestei construcții, patinoarul propriu-zis, a fost terminată cu cîteva luni în urmă, mai precis la 1 Mai, cînd, de altfel, s-a și patinat pe el. Chiar și numai acest lucru este un mare cîștig pentru patinatorii noștri, pentru că astfel ei au posibilitatea efectuării unui stagiu mai îndelungat de pregătire pe gheață.

— Desigur, în continuare, se va trece la acoperirea acestuia.

— Proiectul pentru acoperire este gata, în vederea realizării sale într-o perioadă ulterioară.

— Ce anexe se prevăd a fi construite pentru a se asigura cele mai bune condiții de antrenament și concurs ?

— Vor fi adăugate suprafeței de gheață un grup de vestiare și grupuri sanitare. Dar mai trebuie amintite și alte cîteva amănunte privitoare la acest edificiu. Capacitatea patinoarului va fi de 2.500 de locuri, iar sub tribune, pentru că va rămîne un culoar liber, va fi amenajată o pistă de atletism sau o popicărie.

— Ce ne mai puteți spune în legătură cu obiectul discuției noastre ?

— În primul rînd, că în mare parte lucrările realizate pînă în prezent au fost efectuate prin munca patriotică a tineretului din municipiu mobilizați de U.T.C. și că un sprijin substanțial aparține Consiliului popular, Comitetului U.T.C. și C.J.E.F.S.

Dumitru NEGREA

CI-CO este preparat din sucuri concentrate de portocale, lămîi sau mandarine, păstrînd gustul, aroma și culoarea naturală. Are un conținut bogat în substanțe nutritive și vitamine.

Întreprinderea de produse alimentare din București, str. Cîmpul Moșilor nr. 5 anunță toate organizațiile comerciale din țară că pînă la 31 decembrie 1972 livrează la cerere băutura răcoritoare „CI-CO".

(5898)

fotbal

ASTĂZI ȘI MÎINE, ETAPA A 4-a A CAMPIONATULUI DIVIZIEI A

Rapid — Steaua (astăzi pe Stadionul „23 August" — de la ora 18,30) • Sportul studențesc — Dinamo (mîine pe Stadionul Republicii — de la ora 14)

NUMAI O ATITUDINE REALISTĂ FAȚĂ DE SLĂBICIUNILE ECHIPEI NAȚIONALE POATE DUCE LA ÎMBUNĂTĂȚIREA ÎN VIITOR A JOCULUI EI

Este un adevăr limpede că debutul echipei noastre naționale în preliminariile campionatului mondial de fotbal s-a situat departe de așteptări. Atît din punctul de vedere al facturii jocului prestat, cît și al rezultatului obținut.

Dar dacă rezultatul — așa cum am subliniat și în comentariul precedent — a depins, întrucîtva, și de alții (adică de arbitrii, care au acceptat ca valabil golul egalizator înscris de gazde cu mîna), jocul echipei noastre a depins în foarte mare măsură — ca să nu spunem exclusiv, pentru că a contat și replica adversarului — de componenții ei. Dacă acest joc ar fi fost mai bun, îndeosebi sub aspect ofensiv — cum sperăm cu toții înainte de meci — atunci și rezultatul ar fi fost, cu siguranță, altul, deoarece miercuri seara echipa noastră a avut posibilitatea să-și impună punctul de vedere, să realizeze o victorie concludentă, chiar la două-trei goluri diferență. Nu exagerăm deloc făcînd această afirmație, fiindcă chiar în condițiile jocului slab practicat de fotbaliștii români ei nu numai că puteau evita egalarea (fără gafa lui Răducanu), dar s-au aflat foarte aproape de majorarea scorului, care ar fi asigurat succesul final.

Firește, rezultatul de egalitate înregistrat în fața unei echipe care — în ciuda progresului realizat — rămîne inferioară valoric nu poate mulțumi pe nimeni. El diminuează oarecum, încă din start, șansele echipei române de a cîștiga seria preliminară și de a se califica în turneul final al C.M. din 1974.

Bineînțeles, însă, că din acest rezultat nu trebuie să se facă un motiv de tragedie. Punctul pierdut la Helsinki poate fi recuperat în partidele viitoare pe care naționala noastră le va susține în deplasare cu principalele adversare din grupă (reprezentativele R. D. Germane și Albaniei) și în acest caz el va deveni cu atît mai prețios.

Pentru ca această speranță să devină certitudine este, însă, necesară o substanțială depășire calitativă a nivelului evoluției de la Helsinki, depășire care intră în posibilitățile echipei reprezentative a țării noastre. Totul în acest sens va depinde, fără îndoială, de modul în care factorii direct implicați — conducerea federației, antrenorii și jucătorii — vor gîndi și acționa în viitorul apropiat, de exigența cu care se va face în perioada următoare selecția și pregătirea echipei naționale, pornindu-se de la analiza sinceră, realistă și lucidă a comportării în partida din capitala Finlandei, a deficiențelor constatate.

De fapt, tocmai recunoașterea deschisă a slăbiciunilor echipei în acest meci de la Helsinki ni se pare o condiție esențială pentru îmbunătățirea selecției, pregătirii și jocului ei în viitor. Or, tocmai sub acest aspect lucrurile nu ni se par a fi în regulă. Dacă unii dintre fotbaliști — Dinu, de pildă — au găsit tăria de a recunoaște fără echivoc că naționala noastră nu a putut învinge un adversar inferior valoric din pricina propriilor ei carențe de joc, am rămas foarte surprinși să constatăm la ceilalți coechipieri, și mai ales la antrenorul principal Angelo Niculescu, o evidentă și dăunătoare stare de automulțumire față de comportarea „11"-lui nostru, apreciată drept bună (!!). Seara, după meci, și în ziua următoare s-a vorbit foarte mult despre grava greșeală comisă de arbitri, ceva mai puțin de ratarea lui Neagu (reproșîndu-se — mai direct, mai pe ocolite — ziarului nostru și biroului federal, insistența cu care s-au pronunțat pentru introducerea acestuia în lot) și cu totul întîmplător despre diferitele tare manifestate de echipă, în ansamblul ei, și de jucători, individual.

De-a dreptul penibilă a devenit atmosfera la îmbarcarea în avionul care ne-a adus în țară cînd, după lectura ziarelor apărute în aceeași zi la București — cuprinzînd cronici ale meciului cu opinii critice la adresa echipei — a început să plouă asupra noastră, a ziariștilor ce însoțisem lotul la Helsinki (totodată și semnatari ai respectivelor cronici) cu reproșuri și aluzii foarte înțepate. Mai mult chiar, iritat de cele citite, antrenorul Angelo Niculescu nu s-a dat în lături de la a face comentarii jignitoare la adresa unora dintre ziariștii cu care călătorea în avion.

Cu o asemenea atitudine a antrenorului federal, manifestată public, în prezența jucătorilor săi, nu ne mai pot mira nici reacțiile total nepotrivite ale acestora la criticile ce li se aduc.

În ceea ce ne privește, nu credem că un asemenea mod de a primi critica și de a privi propriile lipsuri va putea duce la progrese în evoluția echipei noastre naționale, ci numai recunoașterea francă a acestor lipsuri și dorința sinceră de îndreptare a lor.

Constantin FIRĂNESCU

TRANSFERUL ȘI CONSTRUCȚIA ECHIPEI

Nu de puține ori, transferul unui fotbalist se aseamănă cu o piatră aruncată în baltă. Comparația se susține pe două planuri: ca în zicala cu cel ce azvîrle o piatră în apă și mulți alții se aruncă s-o scoată, și asemeni pietrei ce stîrnește la suprafața apei unde concentrice, mai mari, tot mai mari dar și mai rare, pînă ce dispar...

Dar — mai ales! — comparația se susține pe planul realității noastre fotbalistice, cu aplicabilitate mai largă în perimetrul primei divizii. De ce? Pentru că nu de puține ori transferul unui jucător se face în virtutea acoperirii numerice a lotului, a acumulării de „nume", sau chiar pe baza cererii și ofertei și nicidecum în virtutea elementului primordial care trebuie să fie **construcția echipei.** Numai astfel se explică de ce unele cluburi divizionare A ajung să aibă în lot cîte 5—6 mijlocași, dar nu pot consolida o linie viabilă de fundași, de ce un jucător cu „firmă" la fosta sa echipă intră în eclipsă (sau chiar dispare de pe firmament) o dată cu schimbarea partenerilor de joc. **Numitorul comun al tuturor acestor cazuri credem a fi nesocotirea raportului optim care trebuie să existe între angrenajul echipei (între necesitățile sale reale) și randamentul individual al jucătorului.** Bineînțeles că nu avem în vedere dispoziția de moment a fotbalistului sau forma sa temporară, ci randamentul său general în funcție de rolul pe care i-l acordă (sau nu!) în formație, antrenorul.

Iată-l, de pildă, pe **Ion Constantin,** a cărui escală în Capitală, (pe ruta Petroșani-Ploiești), a echivalat cu o „lăsare la vatră", deși fostul atacant nr. 1 al Jiului fusese preluat de echipa militară. Adus în Ghencea, unde stilul combinativ al Stelei nu și-l putea încadra pe Ion Constantin, alături de Tătaru, Iordănescu și Pantea (și cu atît mai puțin în locul acestora), era clar că vîlva transferului se va risipi treptat, noul venit nereușind să se titularizeze. Și Ion Constantin, jucător cu calități pe care puțini atacanți le au în prima divizie, a stat, practic, un campionat pe tușă (a apărut doar în 9 partide). La Steaua — om fără loc, la Petrolul — omul necesar și atacantul oportun pe care-l știam.

Mustățea era la „U" Cluj limanul de pondere și tehnicitate unde ancora îndeobște elanul juvenil și dezordonat al coechipierilor. Odată ajuns la Dinamo, unde amprenta tehnică a echipei nu mai avea nevoie de un accent (ci, poate din contră, de un plus de vivacitate) Mustățea n-a mai avut — firesc — cîmp liber de exprimare. Și prin ricoșeu, iată-l acum la F. C. Argeș, într-un lot care resimțea într-adevăr lipsa unui jucător de concepție la mijlocul terenului.

Faptul că **Troi** — tînăr jucător abia promovat din „B" — s-a înscris cu aplomb pe lista golgeterilor echipei campioane, demonstrează că clubul piteștean este pe cale să rezolve formula virfului de atac pe care o caută încă de pe vremea lui Frățilă și Iancu. Cine caută găsește — se poate spune, cu atît mai mult cu cît același jucător n-a găsit uși deschise la U.T.A., unde problema completării lotului a avut și are faze acute

Două exemple opuse: **Năstase și Mulțescu.** În timp ce primul venea de la Progresul la Steaua într-o perioadă de zenit (vizat pentru echipa națională) negăsindu-și, însă, nici acum cadența într-o formulă de echipă care — se pare — nu-i valorifică aptitudinile de virf avansat, Mulțescu părăsea același club pentru Jiul, devenind, curînd, dintr-un anonim o certă promisiune.

Sînt doar cîteva exemple pe care această mare tablă de șah — campionatul — le relevă. Și concluzia e una singură: **nu întotdeauna mutările antrenorilor și conducătorilor de cluburi țin cont de posibilitățile reale ale jucătorilor, mult mai complexe decît cele ale unor simpli pioni.**

Paul SLĂVESCU

Unde mergem

SÎMBĂTĂ

BASCHET : Teren Progresul, ora 15, **Progresul — P.T.T. (m. B), Universitatea — Arhitectura (f. B) ;** teren Olimpia, ora 18, **Olimpia — I.E.F.S. II (f. B) ;** teren Floreasca ora 15 : **I.E.F.S. II — Universitatea București (m. B), P.T.T. — Progresul (f. B).**

BOX : Sala Giulești, ora 18,30, **Metalul + Rapid — Mușchiul Cîmpulung.**

CĂLĂRIE : Baza hipică din Calea Plevnei, ora 9 și ora 15, **campionatele naționale de călărie, dresaj și obstacole.**

CICLISM : Velodromul Dinamo, ora 16, **„Cupa Olimpia" ;** Șoseaua Ploiești-București **(varianta Buftea — km. 7)** ora 16 **„Cupa Orașelor", concurs de juniori.**

FOTBAL : Stadionul 23 August ora 18,30, **Rapid — Steaua (Div. A) ;** în deschidere la ora 16,30 **Rapid — Steaua (tineret).**

HANDBAL : Teren Giulești, ora 16,45, **C.S.U. Construcții Buc. — Constructorul Buc. (f. B).**

POLO : Strandul Tineretului, ora 17 **Voința Cluj — I.E.F.S.**

POPICE : Arena Giulești, ora 16, **Rapid — Voința, din cadrul campionatului feminin al diviziei A.**

RUGBY : Teren Vulcan, ora 16, **Vulcan — Dinamo.**

TIR : Poligonul Tunari, ora 9, **concurs la probele de armă liberă calibru mare (300 m) și pistol calibru mare, din cadrul „Cupei municipiului București".**

DUMINICĂ

CĂLĂRIE : Baza hipică din Calea Plevnei, ora 8,30, **campionatele naționale de călărie, dresaj și obstacole.**

CICLISM : Strada Cîmpinei, ora 10 : **„Cupa Orașelor" — cursă pe circuit.**

FOTBAL : Stadionul Republicii, ora 14, **Sportul studențesc — Dinamo Buc. (Div. A) ;** teren Politehnica, ora 10, **Sportul studențesc — Dinamo (tineret) ;** teren Metalul, ora 11, **Metalul Buc. — Dunărea Giurgiu (Div. B) ;** teren Dinamo, ora 11, **Dinamo Obor — Sirena (Div. C) ;** teren Flacăra ora 11, **Fl. Roșie — Sportul Ciorogîrla ;** teren Autobuzul, ora 11,00, **Autobuzul — Voința Buc. (Div. C) ;** teren Electronica, ora 11, **Electronica Obor — Celuloza Călărași (Div. C) ;** teren Laromet, ora 11, **Laromet Buc. — Unirea Tricolor Buc. ;** teren Progresul, ora 13, **Progresul Buc. — Constructorul Galați (juniori) ;** teren Ghencea, ora 9, **Steaua Buc. — Dinamo Buc. (juniori) ;** teren Metalul, ora 13, **Metalul Buc. — Dunărea Giurgiu (juniori) ;** teren Electra, ora 10, **Rapid Buc. — Lic. fotbal Buc. (juniori) ;** teren 23 August, ora 9, **Energia Buc. — Șc. Sp. Elevi 2 Buc. (juniori) ;** teren Politehnica, ora 12, **Sp. Studențesc Buc. — Steaua 23 August (juniori).**

HANDBAL : Teren Voința, ora 9, **Voința — C.S.M. Gloria Buzău (f. B) ;** teren Tineretului, ora 10, **Universitatea Buc. — Mureșul Tg. Mureș (f. A) ;** ora 11, **I.E.F.S. Buc — Voința Odorhei (f. A) ;** teren Dinamo, ora 16,55, **Confecția Buc. — I.G.E.X. Buc. (f. B).**

JUDO : Sala Giulești, ora 9,30, **Rapid Buc. — I.E.F.S. — Șoimii Buzău** triunghiular în cadrul primei etape a diviziei.

POLO : Strandul Tineretului, ora 10, **Voința Cluj — Rapid ;** ora 17, **I.E.F.S. — Rapid.**

POPICE : Arena Constructorul, ora 8, **Constructorul Buc. — Laromet Buc. ;** arena Gloria, ora 8, **Gloria București — Petrolul Ploiești (partide din campionatul masculin Div. A).**

TENIS DE MASĂ : Sala Progresul (str. dr. Staicovici), ora 9, **Vagonul Buc. — Voința Buc. (camp. republican masculin).**

RUGBY : teren Parcul copilului, ora 9, **Grivița Roșie — Politehnica ;** teren Olimpia, ora 11,30, **Sportul studențesc — Farul Constanța.**

RAPID — STEAUA

Derby tradițional. Iată eticheta pe care o poartă de mulți ani orice partidă Rapid — Steaua, rezistînd accidentalelor curbe descendente din viața furtunoasă (cu decăderi la fel de spectaculoase ca și mările) a acestor importante personaje din istoria soccerului românesc. Sfidînd scara clasamentelor de moment, meciurile din „familia" Rapid — Steaua au impus de regulă tripla „1, X, 2", jocurile confirmînd nu o dată semnul cu cota de șansă aparent cea mai redusă. Asta înseamnă că în preajma întîlnirilor directe, cele două protagoniste **sînt altele** sau, mai bine spus, caută să fie cu adevărat ele însele. Avem multe motive să credem că atît Rapid cît și Steaua vor căuta să se prezinte la nivelul renumelui lor, depășind condiția de moment, care nu este deocamdată prea înfloritoare. Interesante și probabil decisive duelurile Voinea — Boc, Neagu — Ciugarin, Marin Stelian — Dumitru, Răducanu — Iordache. **(Marius POPESCU).**

V. Stănescu : — *După cît cunoaștem noi depozitul ăsta, e rost de ceva puncte !...*

SPORTUL STUDENȚESC — DINAMO

Un meci între lider și echipa ocupantă a ultimului loc în clasament ar putea intra în categoria celor „fără probleme de pronostic". Trebuie să ne ferim însă de a taxa astfel întîlnirea Sportul studențesc — Dinamo, pentru că fruntașii clasamentului vor juca duminică fără Dumitrache (suspendat), iar cinci dintre componenții „team"-ului dinamovist vor fi probabil marcați — fizic și afectiv — de meciul de la Helsinki. Pe de altă parte, ar cam fi timpul — conform unei legi a seriilor — ca și studenții să facă un meci bun. Și atunci s-ar putea să iasă o întîlnire peste toate așteptările, atît ca angajament fizic, ca echilibru și încordare, cît și ca rezultat... **(Radu URZICEANU).**

F.C. ARGEȘ — FARUL

Caraman : — *Să mai arunc încă ra și în sus, poate se prinde !*

În clasament, ambele formații au același număr de puncte : 4. În ciuda acestei egalități, partida de la Pitești, în mod normal, după rezultatele indirecte dintre cele două formații, are un solist sigur : F. C. Argeș. Explicația anticipării noastre, în precedentele trei ediții ale campionatului, **din cele 12 puncte puse în joc, în partide directe, constănțenii au cîștigat numai două, și acestea prin două egalări obținute pe teren propriu !**

Deci, calculul hîrtiei ne îndeamnă să apreciem că la Pitești vom avea de urmărit un permanent duel între linia ofensivă locală, condusă de **Dobrin,** și compartimentul defensiv al Farului. Rămîne de văzut dacă și antrenorul Hașoti va accepta o astfel de ipoteză pentru echipa sa, a cărei comportare, în deplasare, pînă acum n-a fost deloc mulțumitoare. **(Stelian TRANDAFIRESCU).**

C.F.R. CLUJ — PETROLUL PLOIEȘTI

C.F.R. și Petrolul și-au schimbat condiția în acest campionat. Din „alergătoare" înverșunate de lîngă granița nedorită a zonei de retrogradare, ele au devenit revelația actualei ediții. Ne susțin afirmația și rezultatele obținute și maniera în care le-au dobîndit. Fără prefaceri masive de structură, aceste două echipe au avut timp de reflecții — și l-au folosit bine —, s-au maturizat pe un drum anevoios pe care nu vor să se mai întoarcă, și-au cristalizat o personalitate. Prin simplă impresie, achizițiile lor principale (Adam și Ion Constantin) ni se par fericite și n-ar fi exclus ca unul dintre ei să puncteze mîine decisiv. C.F.R. are de partea sa terenul propriu și o tradiție conform căreia bătea pe vremuri și la Ploiești. **(Ion CUPEN).**

S.C. BACĂU — UNIV. CRAIOVA

Meciul acesta nu-i numai un joc de orgoliu. Teamul local nu vrea să părăsească zona „platourilor înalte". Oltenii lui Cernăianu vor să pună capăt perioadei de „convalescență" de după europenele studențești. Și cîte nu mai vor cele două echipe !...

Trecînd la rezultat, nu ne amintim ca studenții din Bănie să fi făcut minuni pe Bistrița în ultima vreme. Și e greu de crezut că vor face tocmai acum, cînd Rugiubei vrea să dea și el un aconto la „tabloul golgeterilor". Numai de nu s-ar produce vreo minune cu formația craioveană după acel recent 0—4 din amicalul de la Reșița... Oricum, studenții craioveni sînt hotărîți să lupte pentru cel puțin un punct, mai ales că un meci universitarii nu vor mai juca acasă, ci pe un teren neutru, cel din Craiova fiind suspendat. **(Mircea M. IONESCU).**

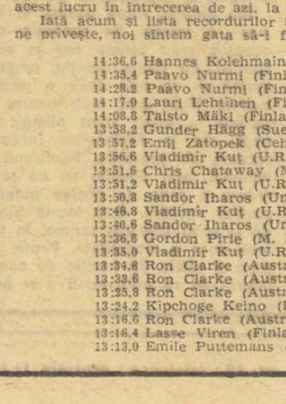

Ghiță : — *Află, tunarule, că nu mă sperie pușcociul tău !*

FORMAȚIILE PROBABILE

RAPID : **Răducanu — Pop, Boc, Grigoraș, Ștefan — Savu, Angelescu — Năsturescu, Marin Stelian, Neagu, Dumitriu III.**

STEAUA : **Iordache — Sătmăreanu, Smarandache, Ciugărin, Cristache — Dumitru, Vigu — Pantea, Tătaru, Voinea, Iordănescu (Năstase).**

F. C. ARGEȘ : **Stan — Pițulea, Barbu, Vlad, Ivan — Mustățea, M. Popescu — Roșu, Troi, Dobrin (Radu), Jercan.**

FARUL : **Pîlcă (Popa) — Stoica (Codîn), Antonescu, Bălosu, Nistor — I. Constantinescu, Mihu — Tănase, Tufan, Oprea (Olegu), Rădulescu.**

A.S.A. : **Nagel — Szöllöszi, Toth, Ispir, Czako — Varodi, Bölöni — Fazekaș, Naghi, Mureșan, Hajnal.**

„U" CLUJ : **Ștefan — Crețu, Pexa, Solomon, Mihăilă — Anca, Mureșan (Fanea) — Ulăieanu, Munteanu (Barbu), Șoo, Lica.**

JIUL : **Marincan — Georgescu, Tonca, Stocker, Naidin — A. Naghi, Libardi — Stan Gabriel, Mulțescu, Rosznai, Szabados.**

C.S.M. REȘIȚA : **Ilieș — Rednic, Georgevici, Kiss, Kafka — Varga, Beldeanu — Dumitru, Nestorovici (Pușcaș), Szilaghi, Florea.**

SPORTUL STUDENȚESC : **Ion Vasile — Jurcă, D. Nicolae, Mățăoanu (G. Ionescu), Cojocaru — Tănăsescu, O. Ionescu — Leșeanu (Bujor), Frățilă (Stroe), M. Sandu, Kraus (Culda).**

DINAMO : **Constantinescu — Cheran, Dobrău, G. Sandu, Deleanu (P. Nicolae), Dinu, Stoenescu — Sălceanu, R. Nunweiller, Fl. Dumitrescu, Lucescu.**

C.F.R. : **Gadja — Lupu, Dragomir, Szöke, Roman — M. Bretan, Cojocaru, Bucur — S. Bretan, Adam, Petrescu.**

PETROLUL : **M. Ionescu — N. Ionescu, Tudorie, Ciupitu, Grüber — Cozarec (Moraru), Cringașu — Dincuță, Ion Constantin, Grozea, Oprișan.**

STEAGUL ROȘU : **Adamache — Ivănicescu, Jenei, Olteanu, Anghelini — Pescaru, Gherghely — Zotincă, Cadar, Florescu, Györfi.**

U.T.A. Ziler (Vidac) — **Birău, Leretet, Pojoni, Popovici — Petescu, Pîrvu, Domide — Axente, Kun, Sima.**

S.C. BACĂU : **Ghiță — Mioc, Catargiu, Velicu, Margasoiu — Vătafu, Hriței — S. Avram, Pană, Rugiubei, Florea (Bălușă).**

UNIV. CRAIOVA : **Oprea — Chivu, Bădin, Deselnicu, Velea — Strîmbeanu, Ivan (Kiss) — Țarălungă, Bălan (Niță), Oblemenco, Marcu.**

STEAGUL ROȘU — U.T.A.

Între cele două partide internaționale, din Cupa U.E.F.A., U.T.A. va încerca azi, pe stadionul brașovean, să demonstreze că a depășit perioada critică dovedită la începutul acestei toamne, că va face o reușită repetiție generală înaintea returului de miercuri seara, de la Norrköping, în ciuda faptului că Broșovschi (suspendat) nu va juca în continuare, iar Domide vine după oboseala călătoriei și a jocului din Finlanda.

În schimb, Steagul roșu anunță echipa completă. Și cum formația antrenată de Nicolae Proca și-a demonstrat în repetate rînduri invincibilitatea pe teren propriu, va rezulta, sperăm, o partidă interesantă. Oricum, ambele echipe au obligația să se revanșeze după înfrîngerile din cele două competiții internaționale la care participă printr-un joc de calitate. **(M. TUDORAN).**

Pescaru : — *Îți mai aduci aminte, doamnă, că-mi ești datoare de-astă toamnă ?...*

Desene de **AL. CLENCIU** și **S. NOVAC**

A.S.A. — „U" CLUJ

Deși nu i se pot imputa prea mult meciurile pierdute la București și Constanța (cu Steaua și Farul), startul uneia dintre revelația sezonului trecut (numită A.S.A.) e destul de modest.

Mîine va fi momentul unei reabilitări parțiale și credem că mureșenii vor încerca să profite de situație. Partida, însă, privită și prin prisma jocului făcut de clujeni în compania lui Levski-Spartak, se anunță dificilă pentru ambele combatante. În perspectivă, un meci disputat, în care gazdele nu se pot considera dinainte învingătoare și nici oaspeții dinainte învinși. Înaintările vor avea cuvîntul principal. **(Constantin ALEXE).**

JIUL — C.S.M. REȘIȚA

După toate probabilitățile, principala caracteristică, dominanta meciului, va fi dîrzenia. Dîrzenia cu care reșițenii vor lupta pentru primul lor gol în campionat. Dîrzenia cu care Jiul va căuta să perforeze poarta lui Ilieș. Indiscutabil, noua echipă a lui Coidum va ataca mult, va ataca încontinuu. Este de la sine înțeles acest lucru. Ca atare, rămîne de văzut în ce măsură Georgevici — fostul jucător al minerilor — și coechipierii săi din apărare vor reuși să stăvilească valurile ofensivei petroșenenilor ; în ce măsură deschiderile lungi ale lui Beldeanu spre Nestorovici și Florea vor surprinde și „răsturna" apărarea Jiului. Favorit al tuturor cazurilor — teamul de la poalele Parîngului. **(Laurențiu DUMITRESCU).**

CAMPIONATUL SE REIA DE AICI...

1.	DINAMO	3	2	1	0 7—3 5
2.	STEAGUL ROȘU	3	1	2	0 3—0 4
3.	STEAUA	3	2	0	1 7—3 4
4.	SPORT CLUB	3	2	0	1 4—1 4
5.	C.F.R. Cluj	3	2	0	1 3—1 4
6.	PETROLUL	3	2	0	1 2—1 4
7.	FARUL	3	2	0	1 3—5 4
8.	F. C. ARGEȘ	3	1	1	1 7—3 3
9.	U.T.A.	3	1	1	1 2—2 3
10.	„U" Craiova	3	1	1	1 5—7 3
11.	„U" Cluj	3	1	1	1 3—7 3
12.	A.S.A. Tg. Mureș	3	1	0	2 6—3 2
13.	JIUL	3	0	2	1 2—5 2
14.	RAPID	3	0	1	2 1—3 1
15—16.	C.S.M. Reșița	3	0	1	2 0—4 1
15—16.	SPORTUL STUD.	3	0	1	2 2—6 1

AȚI DEPUS BULETINUL PRONOSPORT ?

Concursul Pronosport nr. 39 de mîine cuprinde o serie de meciuri interesante, care pot da foarte multe surprize. Programul este următorul : I. Sportul Studențesc — Dinamo București ; II. S. C. Bacău — Universitatea Craiova ; III. C.F.R. Cluj — Petrolul ; IV. Jiul Petroșani — C.S.M. Reșița ; V. F.C. Argeș — Farul ; VI. Bologna — Juventus ; VII. Cagliari — Atalanta ; VIII. Lazio — Inter ; IX. Milan — Palermo ; X. Napoli — Ternana ; XI. Sampdoria — Fiorentina ; XII. Torino — Lanerossi ; XIII. Verona — Roma.

LOTO

NUMERELE EXTRASE LA TRAGEREA DIN 22 SEPTEMBRIE 1972

FOND GENERAL DE PREMII : 1.030.702 lei din care 136.659 lei report

EXTRAGEREA I : 89 56 74 38 29 1 61 19 21

EXTRAGEREA a II-a : 9 72 15 44 71 26 5

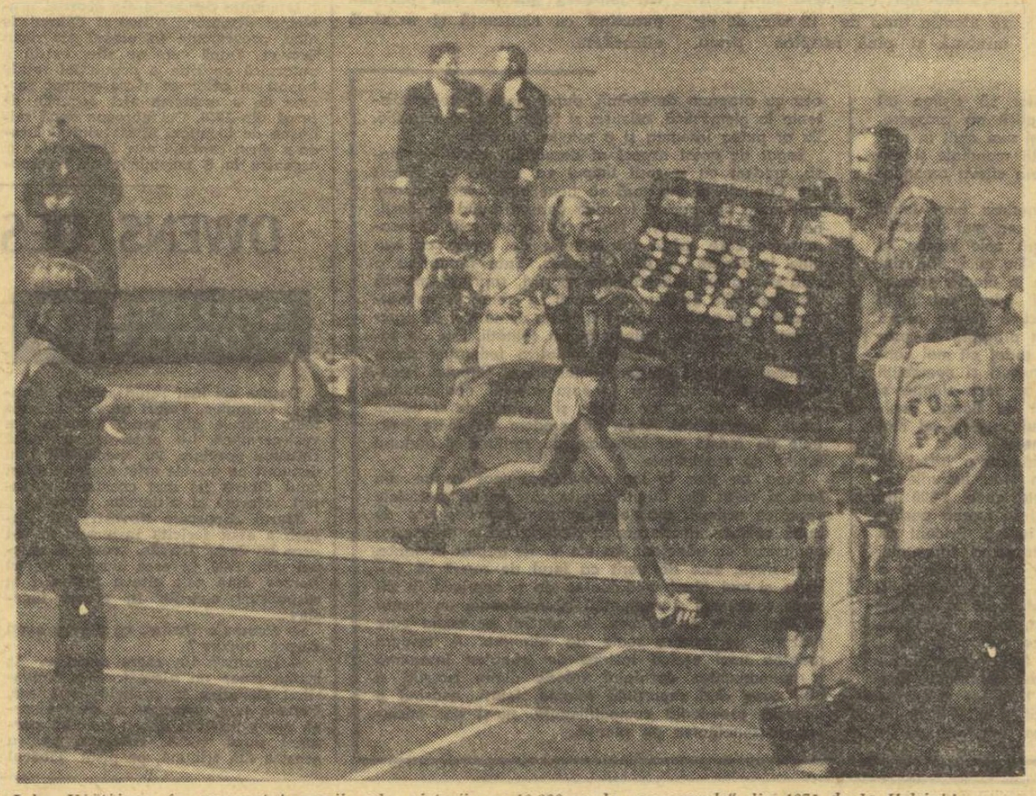

Juha Väätäinen în momentul marii sale victorii pe 10 000 m, la „europenele" din 1971 de la Helsinki.

Foto : LEHTIKUNA OY

DOUĂ TRIUNGHIULARE ATLETICE LA CONSTANȚA

(Urmare din pag 1)

foile de concurs, printre alții, pe săritorul cu prăjina **Hans Lagerquist** (5,41 m), pe medaliatul cu argint la europenele de sală de la Grenoble, săritorul în înălțime **Jean Dalgren** (2,22 m) pe hurdlerul **Bo Forssander** (13,5 pe 110 m.g.).

Reprezentativa R.D.G. a deplasat la Constanța mulți tineri atleți de care se va auzi cu siguranță în marile concursuri ale viitorului apropiat : **Doris Neuman** (11,4 la 100 m), **Kristine Stolt** (2:05,7 la 800 m), **Doris Mathsen** (1,82 m la înălțime), **Klaus Kurat** (10,4 la 100 m), **Erwin Golke** (1:47,4 la 800 m) și **Michael Detleff** (75,80 m la suliță).

Acest septembrie i-a prilejuit fondistului finlandez Lasse Viren cîteva din cele mai mari satisfacții pe care și le poate dori un sportiv. La J.O. de la München el a cîștigat două titluri olimpice la 10 000 m și 5 000 m, stabilind, la prima probă, un nou record al lumii cu rezultatul de 27 : 38,4 și un record olimpic, în cealaltă probă, cu 13 : 26,4. La numai cîteva zile după încheierea Jocurilor, la Helsinki, Viren a realizat un record mondial și în cursa de 5 000 m cu 13 : 16,4 ! Dar unul dintre acestea i-a fost „răpit" de unul dintre învinșii săi de la München, belgianul **Emile Puttemans** care i-a îmbunătățit performanța, pe 5 000 m cu 3,4 s. Este acum, din nou rîndul lui Viren. Va izbuti el oare acest lucru în întrecerea de azi, la Constanța ?

Iată acum și lista recordurilor mondiale ale cursei de 5 000 m, în ceea ce ne privește, noi sîntem gata să-i facem încă o ...suplimentare !

14:36,6 Hannes Kolehmainen (Finlanda)	10.7.1912
14:35,4 Paavo Nurmi (Finlanda)	12.9.1922
14:28,2 Paavo Nurmi (Finlanda)	19.6.1924
14:17,0 Lauri Lehtinen (Finlanda)	19.6.1932
14:08,8 Taisto Mäki (Finlanda)	16.6.1939
13:58,2 Gunder Hägg (Suedia)	20.9.1942
13:57,2 Emil Zátopek (Cehoslovacia)	30.5.1954
13:56,6 Vladimir Kuț (U.R.S.S.)	29.8.1954
13:51,6 Chris Chataway (M. Britanie)	15.10.1954
13:51,2 Vladimir Kuț (U.R.S.S.)	23.10.1954
13:50,8 Sandor Iharos (Ungaria)	10.9.1955
13:48,8 Vladimir Kuț (U.R.S.S.)	18.9.1955
13:40,6 Sandor Iharos (Ungaria)	23.10.1955
13:36,8 Gordon Pirie (M. Britanie)	19.6.1956
13:35,0 Vladimir Kuț (U.R.S.S.)	13.10 1957
13:34,8 Ron Clarke (Australia)	16.1.1965
13:33,6 Ron Clarke (Australia)	1.2.1965
13:25,8 Ron Clarke (Australia)	4.6.1965
13:24,2 Kipchoge Keino (Kenya)	30.11.1965
13:16,6 Ron Clarke (Australia)	5.7.1965
13:16,4 Lasse Viren (Finlanda)	14.9.1972
13:13,0 Emile Puttemans (Belgia)	20.9.1972

La Constanța, vineri a fost o zi capricioasă. Dimineața soarele ne invita spre plajă, spre prînz orașul a fost stropit de o ploaie torențială, de vară, însă, pentru ca apoi, din nou, soarele să ne învăluie în căldura sa plăcută. Din fericire, pista stadionului n-a avut de suferit (amintim că ea este din zgură și că doar la sectoarele de sărituri și aruncarea suliței există un covor de coritan). Și tot din fericire, prognozele (măcar de s-ar adeveri !) meteorologilor anunță pentru zilele de concurs vreme favorabilă.

Cartierul general al atleților și atletelor se află chiar pe malul mării în stațiunea de renume internațional — Mamaia. O vizită la hotelul Perla ne-a dat posibilitatea să intrăm în atmosfera febrilă care precede startul. Sportivii români — de la juniori și pînă la cei mai virstnici — sînt conștienți pe deplin de dificultatea întîlnirilor la care vor lua parte, de valoarea indubitabilă a adversarilor cu care și vor măsura forțele. Dar, fiecare dintre ei gîndește că și acesta este un bun prilej de a se întrece pe sine, de a realiza performanțe care, într-o astfel de companie, capătă — desigur — o strălucire aparte.

Oaspeții au făcut cunoștință cu stadionul în cursul zilei de vineri, s-au plimbat pe frumosul litoral românesc.

Tuturor sportivilor participanți la întrecerile de sîmbătă și duminică, le urăm deplin succes.

Campionatele naționale de parașutism

REZULTATE BUNE DUPĂ DISPUTAREA A TREI MANȘE

Început cu saltul de la 2 000 m, din care joi s-au efectuat două manșe, campionatul de parașutism a continuat vineri cu proba de punct fix. Ideea organizatorilor, de a inversa ordinea celor două probe individuale, a fost binevenită, deoarece saltul de la 2 000 m necesită un plafon de nori ridicat, care să permită arbitrilor de la sol urmărirea în bune condițiuni a concurenților. A doua zi a campionatului, desfășurată sub semnul unor condiții nefavorabile, ploaie și plafon jos, a făcut ca întrecerile să-și încetinească ritmul și numai „speculîndu-se" la maximum perioadele de timp bun să se poată încheia prima manșă a probei de tel fix.

Evoluția sportivilor în aceste două zile reflectă în primul rînd buna pregătire a membrilor lotului național — clasați pe primele locuri în clasamentele probelor — și ne dă speranța unei evoluții tot atît de bune în continuare.

REZULTATE TEHNICE — **Salt de la 2 000 m cu executarea de figuri impuse** (după două manșe) — MASCULIN : 1. Ilie Neagu 3,77 p. 2. Ion Bucurescu 3,97 p ; 3. Ștefan Nuță 4,42 p ; 4. Ionel Iordănescu 4,60 p ; 5. Vasile Stan 4,75 p (toți componenți ai lotului național) ; FEMININ : 1. Florica Uță 4,45 p ; 2. Eva Balogh 4,47 p ; 3. Victoria Leonida 5,02 p ; 4. Maria Iordănescu 5,10 p ; 5. Doina Kerekeș 6,37 p (toate componente ale lotului național) ; **Salt de la 1 000 m cu aterizare la punct fix** (după o manșă) : MASCULIN : 1. Ilie Neagu 0,00 m ; 2. Cornel Limbășan 0,00 m ; 3. Ionel Iordănescu 0,00 m ; 4. Ștefan Nuță 0,00 m (toți componenți ai lotului național) ; 5. Grigore Basalic (C. S. Oțelul Galați) 0,00 m ; FEMININ : 1. Eva Balogh 0,00 m ; 2. Doina Kerekeș 0,00 m ; 3. Florica Uță 0,08 m ; 4. Ana Șoica 0,33 m ; 5. Maria Iordănescu 1,66 m (toate componente ale lotului național).

În a patra zi a campionatelor naționale de tenis

MUREȘAN L-A ÎNVINS PE OVICI

CLUJ, 22 (prin telefon de la trimisul nostru).

În întreaga zi de vineri ne-am îndreptat atenția mai cu seamă către proba de simplu bărbați, acolo unde se aruncă sorții desemnării celor doi viitori echipieri ai reprezentativei noastre pentru finala „Cupei Davis". Care vor fi aceștia ?

Am încercat să discernem șansele selecționării, studiind evoluția celor 8 competitori angrenați în disputarea „sferturilor" masculine. Și mărturisim sincer, că nu ne-am putut face încă o idee precisă asupra celor doi tenismeni care ar putea pretinde deosebita cinste de a păși, alături de **Ilie Năstase** și **Ion Țiriac**, pe terenul marii finale. Deși pe tabloul competiției lucrurile sînt limpezi, stabilind deocamdată 4 învingători și 4 învinși. Au pășit în semifinale **Viorel Marcu, Dumitru Hărădău, Ion Santei** și **Sever Mureșan**. Sînt eliminați **Iosif Kerekeș, Constantin Popovici, Gheorghe Boaghe** și **Toma Ovici.**

Dar dacă de patru ori am subscris la rezultatele cifrice trecute pe foile oficiale, nu tot de atîtea ori am putut fi de acord cu calitatea jocului prestat. Acesta lasă, încă, mult de dorit.

Ne referim, în primul rînd, chiar la acea partidă — derby — care a dus la eliminarea capului de serie nr. 2, **Toma Ovici.** Acesta a tratat cu o condamnabilă ușurință șansa ce o avea de apărat în partidă, a jucat pentru „galerie" și a discutat prelungit cu ea, ca abia după încheierea jocului să-și dea seama, probabil, că în tenis fiecare minge este importantă. A condus de nenumărate ori (chiar cu 5—2 și 30—0 în setul patru) dar a fost de fiecare dată egalat și depășit de un adversar care a acționat — ca totdeauna — cu dîrzenie și seriozitate. Așa și-a construit victoria **Sever Mureșan**, cîștigător cu 7—5, 6—8, 10—8, 7—5. Scorul vorbește de la sine. O altă partidă de luptă ne-a dat prilejul să-l vedem pe **I. Kerekeș** apropiindu-se foarte mult de o surpriză în fața lui **Viorel Marcu.** Dar excelentul joc în apărare al acestuia din urmă, ca și unele pripeli ale lui **Kerekeș**, au pus capăt incertitudinilor. Marcu cîștigă cu 6—0, 6—3, 4—6, 3—6, 6—3.

Victorii în trei seturi în celelalte sferturi de finală. **Ion Santei**, în revenire de formă, n-a avut prea multe emoții în partida cu **Gheorghe Boaghe.** Santei a învins cu 7—5, 6—4, 6—3. Foarte decis a acționat **D. Hărădău** în fața lui **C. Popovici**, care — în contrast — părea resemnat încă de la prima minge. **Hărădău** a terminat învingător cu 6—0, 6—1, 6—4.

Deci semifinalele, programate pentru simbătă dimineața (n. r. — azi) aduc în teren următoarele perechi : **Marcu—Hărădău, Santei—Mureșan.**

În turneul feminin o zi de „relache" aproximativ. Au jucat doar **Eleonora Dumitrescu** și **Mariana Nunweiller** un singur set, cel decisiv al partidei lor întrerupte. Prima a cîștigat la scorul final de 4—6, 7—5, 7—5. În semifinale se întîlnesc : **Iudith Gohn—Aurelia Trifu, Eleonora Dumitrescu—Virginia Ruzici.**

În plină desfășurare sînt probele de dublu. Întrecerea perechilor feminine a ajuns chiar în pragul finalei, după următoarele rezultate : semifinale : Iudith Gohn, Felicia Bucur—Valeria Balaj, Mariana Nunweiller 5—7, 6—3, 6—3, Virginia Ruzici, Mariana Simionescu—Vera Rado, Lucia Tănăsescu 6—8, 6—2, 6—4.

Iată și rezultatele de la dublu masculin : sferturi de finală : Santei, Mureșan — Mita, Cruceanu 6—2, 6—4, Hărădău, Sotiriu — Boaghe, Kerekeș 6—2, 6—4, V. Marcu, T. Marcu — Popovici, Roșianu 6—0, 8—6, Boldor, Komoroczi — Robu, P. Santei 6—0, 6—1.

În sfîrșit, la dublu mixt am notat în primele tururi : L. Boldor, Vera Rado — C. Tăbăraș, Simona Nunweiller 6—2, 6—1, T. Marcu, Virginia Ruzici — Fl. Manea, Elena Tacaci 6—4, 2—6, 6—3, S. Mureșan, Mariana Simionescu — M. Robu, Rodica Nimereală 6—2, 6—1, D. Hărădău, Eleonora Dumitrescu — M. Rusu, Florica Butoi 4—6, 6—4, 6—1, I. Kerekeș, Florența Mihai — Gh. Boaghe, Vera Dudaș 6—3, 6—3.

Radu VOIA

IOSIF MOLNAR (Steaua) ÎNVINGĂTOR LA DRESAJ

(Urmare din pag. 1)

tru au fost reprezentanții asociației sportive *Recolta Mangalia.* Pentru stabilirea ierarhiei în această manșă s-a executat un parcurs de baraj contra cronometru. Fără greșeală au terminat *Nicolae Clipici* (Recolta Mangalia) — locul 1 cu *Strident* (timp 29,9) și 3 cu *Rook* (37,6) — și *Mihai Aluneanu* (Filmul), locul 2 cu *Arogant* (30,3). Pe locurile următoare : *Gheorghe Teohari* (Recolta) cu *Satrap* 8 p, *Dumitru Clipici* (Recolta) cu *Ezer* 5 p, *Gheorghe Moișeanu* (Dinamo) cu *Banchet* 6 p. Azi, în urma manșei a doua va fi desemnat noul campion.

sportul în lume

La olimpiada de șah pe echipe

ROMÂNIA — S.U.A. 2-2

BELGRAD, 22 (Agerpres).— A 20-a ediție a Olimpiadei masculine de șah a continuat la Skoplie cu întîlnirile celei de-a treia runde. Derbiul grupei a 8-a, disputat între echipele României și S.U.A., s-a încheiat la egalitate : 2—2 puncte. În toate cele patru partide : Gheorghiu — Kavalek, Ciocâltea — Byrne, Ghițescu — Benko și Ungureanu — Bisguier a fost consemnată remiză.

Alte rezultate din această grupă : Filipine — Insulele Virgine 4—0 ; Tunisia — Insulele Feroe 3—1 ; Austria — Iran 1½—½ (2). În clasamentul grupei conduce Filipine, cu 10 puncte, urmată de România — 8½ puncte (1), S.U.A. — 8 puncte, Austria — 6 puncte (2) etc.

Rezultate din celelalte grupe : U.R.S.S. — Cuba 1½—1½ (1) ; Finlanda — Belgia 1—1 (2) ; Iugoslavia — Siria 3—1 ; Anglia — Japonia 2½—1/2 (1) ; Ungaria — Norvegia 2—0 (2) ; Cehoslovacia — Israel 3—1 ; Italia — Singapore 4—0 ; Suedia — Canada 1—1 (2) ; Australia — Irak 3—1 ; Olanda — Bulgaria 2—1 (1) ; Argentina — Grecia 1—0 (3).

PENTATLONIȘTII ROMÂNI, EVOLUEAZĂ SLAB LA SOFIA

SOFIA, 22 (prin telefon de la corespondentul nostru). Pe bazele sportive ale capitalei Bulgariei a continuat joi și vineri concursul internațional de pentatlon modern, la care participă sportivi din țările socialiste. O bună comportare manifestă în continuare sportivii bulgari și sovietici, cîștigători ai probelor de scrimă și tir. Scrima a revenit lui **A. Sokolov** (U.R.S.S.) cu 1 144, urmat de compatriotul său **S. Sobenevski** cu 1 096 p, iar pe locul trei **V. Bratanov** (Bulgaria) cu 1 048 p. În ce privește comportarea sportivilor români este de remarcat că ei au evoluat din nou slab, deși li s-a alăturat în concurs și... antrenorul Ivan Banet. La scrimă, de pildă, **Sorin Olaru** s-a clasat pe locul 18, **Anton Kim** pe locul 19, **Ivan Banet** pe locul 21 — toți cu 616 p, iar **Marian Cosmescu** pe locul 22 cu 568 p.

Tirul a revenit bulgarului Bratanov cu 1 088 p, iar pe locul secund sovieticul Gorlov cu 1 044 p. Kim s-a clasat pe locul 13 cu 890 p, Olaru pe locul 18 cu 780 p, M. Cosmescu pe locul 19 cu 758 p, iar Banet pe locul 22 cu 626 p. După trei probe, conduce în clasamentul general **A. Sokolov** cu 3 064 p, iar pe echipe, echipa U.R.S.S. cu 8 653.

TOMA HRISTOV

DOUĂ RECORDURI MONDIALE CORECTATE DE ROELANTS

BRUXELLES, 22 (Agerpres). La Bruxelles, cunoscutul atlet belgian Gaston Roelants a corectat recordul mondial al orei, parcurgînd în 60 de minute distanța de 20,784 km (vechiul record era de 20,664 km și aparținea aceluiași atlet). În cursul desfășurării acestei tentative, Roelants a stabilit un nou record al lumii și în proba de 20 km, cu rezultatul de 54:44,4 (v.r. 58:06.2).

ÎNTRECERI CICLISTE

● Sportivi români în Turul Bulgariei

SOFIA 22 (Agerpres). — A început cea de-a 22-a ediție a „Turului ciclist al Bulgariei", care a reunit la start 75 de alergători din Austria, Italia, Olanda, Polonia, România, U.R.S.S., Iugoslavia, Cehoslovacia și alte țări.

În prima etapă, disputată pe ruta Berkovica — Vidin (148 km) victoria a revenit rutierului cehoslovac Henke cu timpul de 3h31:20, urmat de Zibirev (U.R.S.S.) și Stec (Polonia). Dintre cicliștii români, primul a sosit Francisc Gera, clasat pe locul 9, la 22 sec. față de învingător. Ceilalți concurenți români : David, Tănase, Cernea și Hrisoveni, au trecut linia de sosire cu grosul plutonului, cronometrat cu timpul de 3h32:05.

Cea de-a 9-a etapă a competiției cicliste internaționale „Tour de l'Avenir" — trofeul Peugeot — disputată pe ruta Les Rousses — Besancon a revenit ciclistului olandez Koken în 3h46:55. Pe locurile următoare s-au clasat Edwars (Anglia) și Van Dongen (Olanda) în același timp cu învingătorul. După 9 etape, în clasamentul general conduce Frits Schur (Olanda) — 27h30:50, urmat la 30 sec. de francezul Bourreau.

Turul ciclist al Canadei a continuat cu desfășurarea etapei a 2-a (Granby — Sherbrooke 174,5 km), cîștigată de spaniolul Antonio Gonzales Linares în 4h46:40, urmat de rutierii belgieni Herman Van Springel și Guido Reybroeck la 15 sec. În clasamentul general, după 2 etape, conduce Guido Reybroeck.

NĂSTASE ÎNVINS DE TANNER!

NEW YORK, 22 (Agerpres). — Doi dintre principalii favoriți ai turneului internațional de tenis de la Los Angeles, Ilie Năstase și Arthur Ashe, au fost eliminați. Neînvins în ultimele 25 de partide susținute la marile turnee și în „Cupa Davis", jucătorul român Ilie Năstase a pierdut de data aceasta în trei seturi, cu 7—5, 4—6, 2—6 în fața americanului Roscoe Tanner. La rîndul său, Arthur Ashe a cedat cu 3—6, 6—4, 2—6 în fața australianului Bob Carmichael.

Americanul Stan Smith și spaniolul Manuel Orantes, care concurează cu Năstase pentru primele locuri în clasamentul „Marelui premiu — FILT", au obținut victorii. Primul l-a învins cu 6—3, 4—6, 6—3 pe sud-africanul Bob Hewitt, iar cel de-al doilea a dispus cu 6—4, 6—7, 7—6 de australianul John Alexander. Alte rezultate : Okker (Olanda) — Borowiak (SUA) 6—3, 6—4 ; Gorman (SUA) — Riessen (SUA) 7—5, 6—7, 6—2 ; Rosewall (Australia) — Connors (SUA) 6—3, 6—2 ; Moore (RSA) — Filoll (Chile) 6—3, 6—7, 7—6.

ECHIPA DE FOTBAL INDEPENDIENTE ÎN TURNEU ÎN EUROPA

BUENOS AIRES, 22 (Agerpres). — Roberto Ferreiro, directorul tehnic al echipei argentiniene de fotbal Independiente, a anunțat lotul de jucători din care va alcătui formația pe care o va prezenta la 28 septembrie la Amsterdam, în meciul cu echipa olandeză Ajax (returul finalei „Cupei intercontinentale"). Din echipă fac parte, printre alții, **Pavoni, Santoro, Lopez, Commisso, Raimondo, Gonzales** și **Magan.**

După cum se știe, în primul joc, cele două echipe au terminat la egalitate : 1—1. Se preconizează că, după această întîlnire, echipa Independiente să susțină cîteva jocuri la Tel Aviv, Istanbul, Atena și probabil la Rotterdam. În Olanda, echipa argentiniană ar urma să joace în compania formației Feyenoord.

★

La Oslo s-a disputat meciul internațional de fotbal dintre echipele de juniori ale R.F. a Germaniei și Norvegiei. Fotbaliștii vest-germani au obținut victoria cu scorul de 4—0 (2—0).

U.R.S.S. a întrecut Canada la hochei

Vineri seara, la Palatul sporturilor de la Lujniki, în prezența a peste 15 000 de spectatori, s-a disputat primul meci din cadrul turneului pe care o reprezentativă canadiană, alcătuită din jucători profesioniști, îl va susține în U.R.S.S. Victoria a revenit gazdelor cu scorul de 5—4 (0—1, 0—2, 5—1). Au marcat : **Bilnov, Anisin, Șadrin, Gusev** și **Vikulov**, respectiv **Henderson** (2), **Parise** și **Clarke.**

Sporturile olimpice și evoluția concurenților români la München

SCRIMA ROMÂNEASCĂ — PREZENȚĂ REMARCATĂ PE TOATE PLANȘELE, LA TOATE PROBELE

(Urmare din pag. 1)

bliniat faptul că în cadrul meciurilor pe echipe, Ana Pascu, de pildă, a reușit să întrecă în asalturile directe 3 dintre primele 4 clasate în competiția indivduală : pe campioana olimpică Ragno, pe medaliata cu bronz Gorohova și pe campioana mondială **Marie-Chantal Demaille** (Franța), acum clasată pe locul 4. **Această realitate atestă posibilitățile reale ale scrimerilor noastre, fără a putea însă dezminți slăbiciunile lor conjuncturale, care țin de o anumită stare exagerată de nervozitate, izvorîtă din teama, nejustificată firește, față de unele adversare și care denotă o insuficientă pregătire psihologică.**

Floreta masculină a „trăit" doar printr-un singur trăgător : Mihai Țiu

În schimb, dacă nu ar fi fost locul 4 cu totul onorabil al lui **Mihai Țiu**, în proba individuală, am fi avut suficiente motive de decepție pentru regresul băieților noștri, minuitori de floretă. În proba pe echipe, ei au reușit doar 2 victorii facile în fața unor echipe nepretențioase ca cele ale Canadei și Libanului, pentru ca apoi să suporte înfrîngeri consecutive la limită din partea echipei Ungariei și Franței, precum și o neașteptat de severă înfrîngere în fața formației gazdă a R.F.G. Iată cauza faptului că formația României (în aproximativ aceeași alcătuire) care se clasa la Mexico pe locul 4, nu figurează acum în clasamentul final, cedînd întîietatea — în afara medaliaților : Polonia, U.R.S.S. și Franța — echipelor Ungariei, R.F.G. și Japoniei. Eforturile singulare ale lui Mihai Țiu de a apăra renumele echipei (printr-un averaj cu totul remarcabil de 12 victorii și numai 3 înfrîngeri), nu au fost eficace susținute de primii săi coechipieri Ștefan Haukler (10—9), Iuliu Falb (9—8), Tănase Mureșan (8—7) și Aurel Ștefan (2—6), care au pierdut prea multe asalturi pentru a putea contribui la promovarea formației. O anumită oboseală — sau poate o lipsă de prospețime — a împovărat pandamentul acestor coechipieri.

Competiției individuale, care a avut la start 58 de participanți, nu i-a făcut față cu succes decît tot **Mihai Țiu**, aflat într-o excelentă formă și dispoziție de luptă. După ce **Mureșan** a părăsit întrecerea în optimile de finală, iar **Haukler** în sferturile de finală, Țiu a continuat bătălia, întîlnind adversari din ce în ce mai puternici, făcîndu-și loc cu brio într-o finală a elitei mondiale. Clasîndu-se după incontestabilul campion olimpic, polonezul **Witold Wovda,** după rutinatul trăgător maghiar **dr. Jenö Kámuti** și după învinsul său și egalul său la număr de victorii **Christian Noel**, micuțul nostru reprezentant Mihai Țiu progresează cu două locuri (de la 6 la 4) față de poziția ocupată cu 4 ani în urmă la Mexico.

Nu putem să nu subliniem însă, în același timp cu acest succes personal, necesitatea unei grabnice intineriri a lotului nostru de floretiști, pentru ca faima noastră la această armă să poată fi păstrată intactă și în viitor.

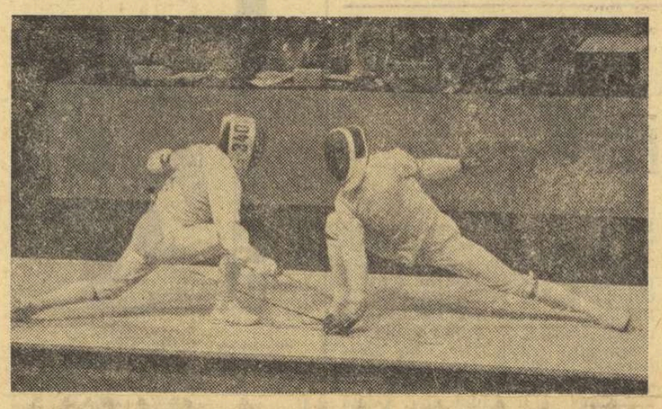

Mihai Țiu, în stînga, cel mai activ dintre floretiștii români, în timpul asaltului din turneul final cu francezul Christian Noel

Promisiunea spadasinilor n-a fost o vorbă goală...

Dar surpriza cea mai mare, trebuie să recunoaștem, a produs-o nu numai pentru lumea scrimei ci și pentru noi înșine, echipa de spadă a României, selecționată de ultimă oră, cărei a turneul olimpic i-a fost necesar pentru a-și dovedi potențialul convingător, nu în confruntări sportive minore, ci în cea mai mare competiție mondială. Spadasinii noștri au reușit să treacă acest test cu brio. Atît în proba individuală cît și în cea pe echipe. Dacă excepțăm tradiționalele fruntașe ale acestei arme (Ungaria și U.R.S.S.), precum și miraculoasa ascensiune a echipei Elveției, **clasarea echipei României pe poziția a 5-a, după cea a Franței, dar înaintea formației poloneze, medaliată cu bronz la Ciudad de Mexico, reprezintă nu numai intrarea în elita mondială, ci și confirmarea — pe planul tuturor armelor — a prestigiului scrimei românești.** Apariția inedită a echipei României în plutonul fruntaș al spadei ar fi putut fi considerată drept rezultatul întîmplător al jocului sorților numai pînă în momentul în care într-un meci direct cu vechi maeștri ai acestei arme, reuniți în echipa Poloniei, spadasinii noștri s-au afirmat net, printr-o victorie cu 9—3, obținută după ce fiecare din membrii echipei române a realizat cel puțin două victorii. Am subliniat acest aspect tocmai în dorința de a arăta că forța principală a formației românești de spadă a stat în extraordinara ei omogenitate.

Deși — cu excepția lui Pongrat — fără rezultate excepționale, încă din turneul individual spadasinii români, trecînd prin focul primelor experiențe aspre, au lăsat să se întrevadă performanțele care vor veni. Cu deosebire a semnat această prefață tînărul stomatolog din Tg. Mureș, **Anton Pongrat,** care a trecut strălucit tururile preliminare, cîștigînd adesea (inclusiv în sferturile de finală și în semifinale) grupele din care a făcut parte, semănînd neliniște în rîndurile participanților rutinați din turneul final, printre care ei însuși făcea figură de adolescent. Din păcate, apăsătoarea atmosferă a acestei finale nu i-a îngăduit lui Pongrat să repete decît în parte ceea ce reușise cu strălucire în semifinale, cînd învinsese sigur pe cei ce aveau să se încununeze la sfîrșitul serii cu laurii olimpici : maghiarul **Csaba Fenyvesi** (medalie de aur) și francezul **Jacques Ladegaillerie** (medalie de argint). Dar și așa, cu două victorii în finală, la egalitate cu ocupanții locurilor 2 și 3, Pongrat poate fi mîndru de acest prim pas pe care l-a făcut în lumea destul de restrînsă a fruntașilor spadei mondiale. Nu departe de acest pas sînt și ceilalți membri ai formației al căror viitor în ierarhia spadei este fără îndoială asigurat. **Iată o răsplată meritată pentru inițiativa (chiar tardivă) a celor care au încurajat progresul acestei arme ce părea trimisă în anonimat pe planșele românești. În numai trei ani de prezență activă la competițiile internaționale, tinerii spadasini români au cîștigat încrederea de sine care le-a ușurat drumul spre afirmare.**

O multilateralitate remarcabilă și mai ales încurajatoare

Cele 15 puncte acumulate de reprezentanții noștri la München îi situează din nou în primul eșalon al scrimei mondiale. Remarcabil este faptul că, de data aceasta, **spre deosebire de alte ediții ale Jocurilor Olimpice, valoroasa prezență românească s-a sprijinit nu numai în mod exclusiv pe aportul floretei, ci pe al TUTUROR armelor, ceea ce dovedește o multilateralitate remarcabilă și încurajatoare, singura prin care o țară se poate afirma plenar în domeniul unei discipline cu mai multe specialități.**

După acest veritabil maraton al mușchetarilor, care ne-a ținut trează atenția timp de 12 zile, de dimineață și pînă noaptea tîrziu, avem mai clară imaginea scrimerului complet, cel care poate face față cu succes epuizantelor întreceri de pe planșă. **A fost absolut evident pentru noi că scrima de salon, cu elegantele ei mișcări de subtilitate, a căzut în desuetudine și că a venit în mod cert timpul preponderenței atuurilor fizice și psihice. Portretul campionului olimpic de astăzi ne înfățișează un sportiv viguros dar suplu, în bună formă fizică, vijelios în acțiuni dar lucid în gîndire, stăpîn pe sine și nu imprudent, răbdător și calm, așteptînd momentul cel mai propice pentru lansarea atacului sau paradei, punctînd cu siguranță și maximă eficacitate.**

Pentru ca sportul mușchetarilor să cîștige tot mai mult în conținut și implicit să prospere, pentru ca el să se distingă și mai mult în marile competiții — J. O., campionate mondiale și europene — apreciem că sînt necesare cîteva amendamente.

Se impune, în primul rînd, întinerirea unor loturi pe probe. La acest capitol situația cea mai presantă o prezintă floreta masculină. După cele văzute la München apare evident că numai Țiu și Ștefan sînt în măsură să se afle în continuare în atenția specialiștilor noștri. Lîngă ei ar trebui aduși cel puțin 10—12 tineri floretiști de perspectivă (într-o primă etapă), cărora să li se asigure un program de pregătire corespunzătoare, inclusiv un rodaj cît mai concludent prin intermediul unor concursuri și competiții internaționale. O măsură similară se face simțită și în cazul celorlalte loturi, ale celor de floretă feminină și sabie și mai puțin în cazul spadei, cel mai omogen la ora actuală pe firul tinereții.

Ne gîndim, după aceea, la o lărgire a bazei de masă a scrimei. Se cunoaște cum stau lucrurile la această oră : scrima are în scripte circa 1 000 de sportivi. Iar dintre aceștia, angajați în marea performanță nu se află decît o parte infimă. Evident că trebuie făcut mai mult pentru atragerea tineretului studios în acest sport olimpic în care România a avut, de la Melbourne încoace, multe satisfacții, succese de prestigiu. Ministerul Educației și Învățămîntului, prin direcția sa de resort, intenționează să creeze o serie de nuclee puternice prin intermediul școlilor sportive. Este foarte bine. Iată o modalitate de a spori trăinicia scrimei în rîndul tineretului. Este însă doar o modalitate. Poate, în timp, ar putea apare și altele. În funcție de condiții, n-ar fi lipsit de interes să se vadă dacă n-ar putea lua ființă un liceu cu program de scrimă, după modelul celor existente la gimnastică, atletism și fotbal. Este o sugestie. Ea ar putea însemna și o soluție practică.

Legat de acest aspect al dezvoltării bazei de masă, credem că a sosit timpul ca secțiile de scrimă din Capitală și din țară să beneficieze de o atenție mai mare din partea forurilor care răspund de destinele mișcării sportive. **Nu o dată am reliefat neajunsurile care există într-o serie de centre cu tradiție în scrimă — Cluj, Oradea, Satu Mare, cu o sală permanent solicitată de sportivi, supraaglomerată etc. greutățile de care antrenorii se izbesc în materializarea unor proiecte vizînd sporirea numărului de practicanți ai scrimei și îmbunătățirea calității. Este de salutat (cu rezerva întîrzierii) inițiativa federației de a acționa, trimițînd pe teren membri ai Biroului Federal pentru a constata la fața locului neajunsurile, greutățile care se fac simțite și desigur de a aduce unele îmbunătățiri. Vrem să credem că toate centrele de scrimă vor beneficia de sprijinul și ajutorul forului de specialitate.**

Ceea ce ține în loc activitatea unor centre din țară și chiar din Capitală este sărăcia de materiale specifice scrimei, mai ales lame și fire de corp de bună calitate. Readucem în discuție existența acestor neajunsuri cu nădejdea ca ele să fie treptat lichidate.

În sfîrșit, este de dorit ca forul de resort să studieze și mai atent modalitatea de a cuprinde în diverse concursuri și competiții internaționale un număr cît mai mare de scrimeri, în special pe aceia care prezintă perspective reale de afirmare. A asigura rodarea unui eșalon restrîns de trăgători înseamnă a permanentiza decalajul valoric dintre aceștia și alții care, deși reprezintă talente, totuși, neavînd o anumită experiență competițională, nu-și pot cristaliza personalitatea pe planșă.

din Presa Străină

PERSPECTIVELE OLIMPIADEI '76

Советский спорт

Ziarul **„Sovietski Sport"** publică în coloanele sale un interviu cu președintele Comitetului olimpic al URSS, **Konstantin Andrianov**, care a luat parte la lucrările sesiunii C.I.O., desfășurate la München. Iată cîteva fragmente mai importante din interviul publicat :

„La sesiunea C.I.O., în centrul atenției a stat raportul asupra perfecționării programului de desfășurare a Olimpiadei din 1976.

Potrivit hotărîrilor, la Montreal nu se vor disputa probele de marș pe 20 și 50 km, slalomul la canoe, competițiile cicliste de tandem pe velodrom, tirul cu arma de calibru mare (300 m). De asemenea, programul întrecerilor la natație a fost redus cu opt probe. În competițiile olimpice de polo, hochei pe iarbă și fotbal, numărul echipelor participante a fost limitat la 12. În schimb, pentru prima oară, la ediția din 1976 își vor face apariția echipele feminine în turneele de baschet și handbal. Au fost de asemenea incluse în program întrecerile feminine de canotaj academic.

În urma lucrărilor sesiunii s-a alcătuit un program olimpic mai echilibrat, care a redus diferența existentă între unele ramuri de sport, a micșorat numărul distanțelor în probele de înot și a permis sportului feminin o mai largă reprezentare.

O atenție deosebită s-a acordat problemei disputării viitoarei Olimpiade albe, programată în orașul american Denver. După cum se știe, există o puternică opoziție a populației locale împotriva celor ce și-au asumat sarcina de a organiza aici Jocurile de iarnă din 1976. Cei aproape două milioane de locuitori ai statului Colorado a cărui capitală este Denverul, vor organiza la 8 noiembrie un referendum, menit a lămuri situația. Obiecțiunile sînt multiple. Fiind vorba de un stat foarte puțin populat, cu distanțe enorme între diferitele centre locuite, cu zone lipsite de zăpadă, climă uscată și lipsă de apă, totul pledează pentru anularea acestei candidaturi, incapabile de a face față unei competiții de dimensiunile Olimpiadei. În cazul cînd prin rezultatul acestui referendum, organizatorii se vor vedea lipsiți de mijloace financiare, cele mai multe șanse de a prelua sarcina organizării viitoarelor Jocuri de iarnă, le are orașul austriac Innsbruck, vestit prin bazele sale sportive.

În legătură cu relațiile din ce în ce mai strînse dintre performanța sportivă și reclama comercială, au existat propuneri de a se exclude probele de schi alpin din programul olimpic. Aceasta ar însemna însă retragerea de la Jocuri a unor țări ca Austria, Italia, Franța, Elveția, Spania și altele. Numeroase voci s-au ridicat întru apărarea schiului, care a rămas în programul olimpic. Au fost excluse din acest program întrecerile bobsurilor de 4 persoane".

În încheiere, Konstantin Andrianov și-a exprimat părerea că sub noua conducere a lordului Killanin, C.I.O. va desfășura o acțiune rodnică pentru popularizarea și democratizarea sportului, devenind un instrument activ pentru întărirea păcii și prieteniei între popoarele lumii.

OWENS DESPRE BORZOV

SPORTSKE NOVOSTI

Despre cel mai rapid atlet al Jocurilor Olimpice, **Valeri Borzov** au scris toate ziarele din lume. Televiziunea vest-germană l-a prezentat în două emisiuni speciale, iar specialiștii l-au denumit pe marele atlet sovietic drept unul dintre cei mai constanți sprinteri valoroși ai ultimelor decenii.

Ziarul **„Sportske Novosti"** din Zagreb a avut fericita inspirație de a-i cere lui **Jesse Owens**, eroul Olimpiadei din 1936 părerea despre Valeri Borzov. Iată cele cîteva întrebări și răspunsuri apărute în ziarul iugoslav :

— Domnule Owens, ce părere aveți despre Borzov ?

— Borzov ? Un mare sprinter. Aș spune chiar un alergător de dimensiuni gigantice în probele de viteză. Cursele sale, ușurința cu care aleargă m-au fascinat. L-am felicitat personal după cursă, coborînd pentru aceasta din tribună, pe pistă. Tînărul Borzov a fost foarte fericit cînd i-am întins mîna. Este un om admirabil. M-am întreținut cîteva minute cu el și mi-a plăcut sinceritatea cu care a răspuns întrebărilor mele. Vorbește destul de bine engleza și mi-ar face plăcere să-l revăd.

— Domnule Owens, dacă ați fi mai tînăr cu vreo 40 de ani, cine credeți că ar cîștiga : dv. sau Borzov ?

— Firește, în condițiile de azi aș alerga mai repede decît în urmă cu 36 de ani... Pe 100 m poate aș cobori sub 10,0, dar dacă l-aș putea învinge pe Borzov, asta e o întrebare mai dificilă. Cred totuși că ambii am face curse frumoase, cu rezultate mari.

— Credeți că Borzov este cel mai bun sprinter al lumii la ora actuală ?

— Fără îndoială. Cu siguranță că Borzov i-ar fi învins pe Robinson și Hart dacă aceștia ar fi luat startul în finala olimpică.

— Ce calități deosebite are Borzov ?

— În primul rînd un talent excepțional fără de care un sprinter nu poate supraviețui. Eleganța în alergare, ușurința cu care ia startul, lungimea pasului, finișul irezistibil sînt principalele atuuri ale acestui alergător admirabil.

Redacția și administrația : București, str. Vasile Conta nr. 16 ; telefoane : centrala 11.10.05, secția corespondenți 11.51.09, interurban 12 și 286 ; telex : sportrom buc. 180. Tiparul I. P. „Informația", București 40.368

Biblioteca municipală Tîrgu-Mureș

PROLETARI DIN TOATE ȚĂRILE, UNIȚI-VĂ!

Sportul

ZIAR AL CONSILIULUI NAȚIONAL PENTRU EDUCAȚIE FIZICĂ ȘI SPORT

ANUL XXVIII — Nr. 7185 | 4 PAGINI 30 BANI | Duminică 24 septembrie 1972

SOLEMNITATEA DECERNĂRII TITLULUI DE „EROU AL REPUBLICII SOCIALISTE ROMÂNIA" TOVARĂȘULUI ION GHEORGHE MAURER

Conducerea partidului și statului a cinstit cu sentimente de aleasă stimă și prețuire împlinirea vîrstei de 70 de ani a tovarășului Ion Gheorghe Maurer, membru al Comitetului Executiv, al Prezidiului Permanent al C.C. al P.C.R., președintele Consiliului de Miniștri al Republicii Socialiste România.

Sîmbătă, 23 septembrie, la Palatul Consiliului de Stat a avut loc solemnitatea decernării titlului de „Erou al Republicii Socialiste România" tovarășului Ion Gheorghe Maurer.

Înalta distincție a fost înmînată de tovarășul Nicolae Ceaușescu, secretar general al Partidului Comunist Român, președintele Consiliului de Stat al Republicii Socialiste România.

Tovarășul Nicolae Ceaușescu l-a îmbrățișat călduros pe tovarășul Ion Gheorghe Maurer, adresîndu-i urări de mulți ani, sănătate și fericire.

Tovarășul Ion Gheorghe Maurer a mulțumit cu emoție pentru felicitările ce i-au fost adresate, pentru înalta apreciere ce se dă activității sale.

La solemnitate au luat parte tovarășa Elena Ceaușescu, tovarășa Elena Maurer, tovarășii Emil Bodnaraș, Manea Mănescu, Gheorghe Pană, Gheorghe Rădulescu, Virgil Trofin, Ilie Verdeț, Maxim Berghianu, Gheorghe Cioară, Florian Dănălache, Emil Drăgănescu, Janos Fazekas, Petre Lupu, Leonte Răutu, Gheorghe Stoica, Ștefan Voitec, Iosif Banc, Petre Blajovici, Cornel Burtică, Miron Constantinescu, Miu Dobrescu, Ion Ioniță, Vasile Patilineț, Ion Pățan, Ion Stănescu, Ștefan Andrei, Ion Dincă, Mihai Marinescu, Chivu Stoica, Constantin Pîrvulescu, Alexandru Sencovici, Gheorghe Vasilichi, Constantin Stătescu, secretarul Consiliului de Stat, cu soțiile.

Într-o atmosferă de caldă prietenie, conducătorii partidului și statului l-au felicitat cordial pe tovarășul Ion Gheorghe Maurer.

DECRET

PRIVIND CONFERIREA TITLULUI DE „EROU AL REPUBLICII SOCIALISTE ROMÂNIA" TOVARĂȘULUI ION GHEORGHE MAURER, PREȘEDINTELE CONSILIULUI DE MINIȘTRI AL REPUBLICII SOCIALISTE ROMÂNIA

Pentru îndelungata și rodnica activitate desfășurată în mișcarea revoluționară, precum și pentru contribuția deosebită adusă la elaborarea și înfăptuirea politicii interne și externe a Partidului și Statului, la opera de făurire a societății socialiste multilateral dezvoltate în patria noastră,

Cu prilejul împlinirii vîrstei de 70 de ani,

Consiliul de Stat al Republicii Socialiste România decretează:

Articol unic. — Se conferă titlul de „Erou al Republicii Socialiste România" tovarășului Ion Gheorghe Maurer, președintele Consiliului de Miniștri al Republicii Socialiste România.

PREȘEDINTELE CONSILIULUI DE STAT,
NICOLAE CEAUȘESCU

MASĂ OFERITĂ DE C.C. AL P.C.R., CONSILIUL DE STAT ȘI CONSILIUL DE MINIȘTRI AL REPUBLICII SOCIALISTE ROMÂNIA

Cu prilejul celei de-a 70-a aniversări a zilei de naștere a tovarășului Ion Gheorghe Maurer, Comitetul Central al Partidului Comunist Român, Consiliul de Stat și Consiliul de Miniștri al Republicii Socialiste România au oferit sîmbătă la amiază, la Palatul Consiliului de Stat o masă tovărășească.

Au participat tovarășii Nicolae Ceaușescu, tovarășa Elena Ceaușescu, tovarășa Elena Maurer, tovarășii Emil Bodnaraș, Manea Mănescu, Gheorghe Pană Gheorghe Rădulescu, Virgil Trofin, Ilie Verdeț, membrii și membrii supleanți ai Comitetului Executiv al C.C. al P.C.R., secretari ai C.C. al P.C.R., împreună cu soțiile, membri de partid cu stagiu în ilegalitate, precum și membri ai guvernului.

În timpul mesei a toastat tovarășul Nicolae Ceaușescu.

A răspuns tovarășul Ion Gheorghe Maurer

FELICITĂRI ADRESATE DE ȘEFII MISIUNILOR DIPLOMATICE

Președintele Consiliului de Miniștri al Republicii Socialiste România, Ion Gheorghe Maurer, a primit, sîmbătă dimineața, la Palatul Consiliului de Miniștri, o delegație a șefilor de misiuni diplomatice acreditați la București, care i-au prezentat felicitări cu prilejul împlinirii vîrstei de 70 de ani.

La primire au fost de față Corneliu Mănescu, ministrul afacerilor externe, și alți membri ai conducerii ministerului.

În numele șefilor de misiuni, decanul corpului diplomatic, ambasadorul R. P. Polone, Jaromir Ocheduszko, a exprimat președintelui Consiliului de Miniștri călduroase felicitări, urări de viață îndelungată, noi succese în activitatea neobosită ce o desfășoară pentru dezvoltarea continuă a relațiilor de prietenie și colaborare între state, pentru pace în lume.

Președintele Consiliului de Miniștri, Ion Gheorghe Maurer, a mulțumit pentru felicitările și urările ce i-au fost adresate.

Întîlnirea a decurs într-o atmosferă cordială, prietenească.

TELEGRAME DE FELICITARE

Cu prilejul celei de-a 70-a aniversări a zilei sale de naștere, tovarășul Ion Gheorghe Maurer a primit telegrame de felicitări trimise de comitetele județene ale P.C.R. și consiliile populare județene, ministere și alte instituții centrale de stat, institute de învățămînt și de cercetare, din partea unor colective de oameni ai muncii din mari întreprinderi, unități agricole de producție, din partea reprezentanților cultelor.

★

De asemenea, președintele Consiliului de Miniștri al Republicii Socialiste România, Ion Gheorghe Maurer, a mai primit telegrame de felicitări din partea unor șefi ai misiunilor diplomatice acreditați la București

(Agerpres)

ÎN PRIMA ZI A CONCURSULUI INTERNAȚIONAL DE LA CONSTANȚA

ARGENTINA MENIS A STABILIT UN NOU RECORD MONDIAL - 67,32 m - LA ARUNCAREA DISCULUI

● Un buchet de performanțe valoroase ● Juniorii noștri au realizat un salt spectaculos ● Întrecerile continuă astăzi

CONSTANȚA, 23 (prin telefon de la trimișii noștri Romeo VILARA și Hristache NAUM).

Sîmbătă a început la Constanța un veritabil festival atletic. Stadionul „1 Mai" a „trădat" pentru două zile fotbalul în favoarea atletismului și ceea ce nu i-a prea adus sportul cu balonul rotund în sute și sute de meciuri i-a oferit atletismul într-o singură reuniune: **satisfacția de a fi găzduit o performanță de nivel mondial. Este vorba de rezultatul Argentinei Menis, nou record al lumii la aruncarea discului (67,32 m), cu 56 cm mai mult decît recordul de pînă acum al atletei sovietice Faina Melnik.** Această performanță a pus în umbră celelalte rezultate, unele de bună valoare, obținute în pofida pistei foarte grele, și a onorat pe organizatori, care s-au străduit să asigure întrecerilor condiții cît mai bune.

Salutat cu o salvă de entuziaste aplauze, noul record mondial la aruncarea discului a polarizat, cum era și de așteptat, atenția tuturor asupra acestei minunate atlete care este Argentina Menis. Concurenți și concurente, în frunte cu Lia Manoliu, oficiali, ziariști, fotoreporteri și spectatori, printre care numeroși turiști străini aflați în vacanță pe litoral, au asaltat-o literalmente pe noua recordmană a lumii.

— Așadar, ți-ai mai îndeplinit un vis, Argentina. Te felicităm din toată inima...

— Vă mulțumesc. A fost, într-adevăr, un vis. La Izmir, la Jocurile Balcanice, am izbutit acest lucru, dar cu două ore mai tîrziu aveam să aflu că Faina Melnik realizase cu cîțiva centimetri mai mult. După Olimpiadă însă, dorința de a redeveni cea mai bună m-a chinuit zi și noapte.

— Probabil că insuccesul din duelul cu Faina Melnik ți-a creat această stare de spirit...

— Fără îndoială. O învinsesem de trei ori în acest an și eram convinsă că voi continua seria. Din păcate, n-a fost însă așa. La conferința de presă care a urmat întrecerii de la München, antrenorul rămcî Melnik, Kim Buhantev, a vorbit ziariștilor despre un defect de tehnică pe care îl am. Cred că a avut dreptate. Deși de atunci au trecut atît de puține zile, am muncit enorm pentru a-l remedia și cred că pe jumătate am și reușit. Cînd îl voi elimina integral, sînt absolut convinsă că voi arunca peste 70 de metri. Aș vrea să audă acest lucru și Kim Buhantev.

— Deși în clipele de supremă fericire pe care le trăiești acum întrebarea „Ce-ți mai dorești" poate fi socotită ca nepotrivită, totuși încerc s-o pun.

— Vreau să rămîn pînă la sfîrșitul carierei mele sportive recordmană a lumii, să duc această performanță spre limite la care poate nici nu mă gîndesc acum; tot așa cum a reușit s-o facă — la săritura în înălțime — la vremea ei, Iolanda Balaș. Vreau neapărat să cîștig titlul olimpic peste 4 ani, la Montreal, și... dacă proiectul meu nu vi se pare prea îndrăznel, să-l păstrez și în 1980!

Prezent la întreceri, ca și la Jocurile Balcanice de la Izmir, unde Argentina Menis a aruncat 66,58 m, dl. **Adriaan Paulen** a ținut și de această dată să verifice exactitatea măsurătorilor. Rezultatul acestei verificări a coincis cu cel al arbitrilor. Și încă o precizare: la recîntărire, discul Argentinei Menis s-a dovedit mai greu cu 5 grame...

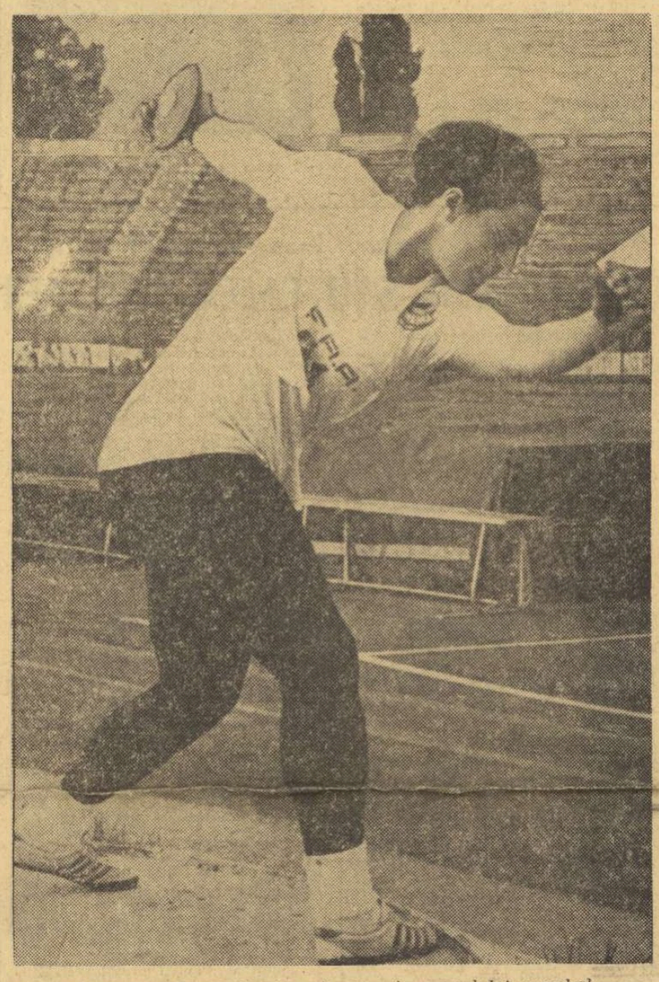

Argentina Menis din nou în posesia recordului mondial

REZULTATE TEHNICE

400 m (f): K. Lindgren (S) 54,4, V. Piso (F) 54,9, L. Malastrom (S) 55,8, R. Fița (R) 56,1, A. Filip (R) 56,7, D. Sciza (F) 57,4; **triplusalt: C. Corbu** (R) 16,38 m, Ș. Ciochină (R) 16,14 m, P. Kuueasjarvi (F) 15,68 m, E. Rinne (F) 15,64 m, M. Bielger (S) 14,99 m, B. Uit (S) 14,40 m; **100 m (f): M. L. Strandvaj** (F) 11,5, V. Bufanu (R) 11,6, H. Lainorinne (F) 11,9, L. Haglund (S) 12,0, A. Broling (S) 12,2, M. Goth (R) 12,4; **110 m g: B. Forsander** (S) 14,1, C. Clerserius (S) 14,2, N. Pertea (R) 14,3, V. Suciu (R) 14,4, P. Pamhianen (F) 14,4, R. Alane (F) 14,6; **400 m (b): O. Karthunen** (F) 46,7, A. F. Anders (S) 46,9, E. Karlgren (S) 47,0, S. Leikvist (F) 47,7, A. Sălcudeanu (R) 47,9, P. Vasile (R) 49,4; **1 500 m (f): I. Silai** (R) 4: 19,2, I. Knudsen (S) 4:20,5, A. Nelsen (S) 4:22,0. B. Virhonen (F) 4:25,1, M. Holmen (F) 4:25,1, M. Lincă (R) 4: 26,0; **1 500 m (b); G. Ekman** (S) 3:44,6, V. Viren (F) 3:45,4 K. Lumialo (F) 3: 45,4, P. Lupan (R): 3: 47,0, J. Nilsson (S) 3:49,1, Z. Gaspar (R) 3:49,9; **10 000 m: J. Vaatainen** (F) 29:00,4, F. Tuominen (F) 29:24,8, S. Bergstrom (S) 29:37,8, G. Bengtsson (S) 30:02,8, S. Marcu (R) 30:22,0, V. Toporan (R) 33:38,6; **suliță (b): S. Siitonen** (F) 83,42 m, **C. Grigoraș (R) 80,28 m** (al doilea rezultat din istoria atletismului românesc), J. Kinunen (F) 78,14 m, L. Coski-Vahala (S) 74,54 m, J. Damgren (S) 70,04 m, D. Szilagy (R) 57,34 m; **disc (f): A Menis (R) 67,32 m — record mondial (—, 66,18 m, 67,32 m, 63,60 m, 66,00 m, 66,66 m)**, L. Manoliu (R) [illegible] 46,35 m, U. Buuts (S) 45,58 m, L. Ekblad (S) 45,40 m, C. Barket (F) 45,04 m; **lungime (f): E. Vintilă** (R) 6,18 m, V. Viscopoleanu (R) 6,16 m, K. Elgebo (S) 5,79 m, A. Olsson (S) 5,78 m, P. Holonius (F) 5,61 m, E. Kelo (F) 5,15 m; **3000 m obst.: T. Kantanen** (F) 8:35,0, Gh. Cefan (R) 8:37,0, M. Lappilamki (F)

(Continuare în pag. a 4-a)

ATLEȚI ROMÂNI VICTORIOȘI LA IZMIR

În cadrul concursului internațional de la Izmir, atleții români au obținut trei victorii. În proba de săritură cu prăjina Ligor Nichifor a realizat 4,60 m. Dumitru Tit a terminat victorios în cursa de 800 m plat cu timpul de 1:52, iar Ion Burcă a cîștigat proba de 400 m garduri în 53,6.

TRIUNGHIULARUL ATLETIC AL JUNIORILOR, ROMÂNIA — R. D. GERMANĂ — POLONIA

În atletismul internațional meciul triunghiular de juniori (băieți și fete) **România — R.D.G. — Polonia** ocupă un loc de frunte atît prin tradiția acestei întîlniri, dar și prin valoarea concurenților care, an de an, se aliniază la start. Pînă acum, victoria a revenit invariabil reprezentativelor R.D.G. care de mai multă vreme prezintă în arena internațională una dintre cele mai bune echipe ale lumii, dacă nu chiar cea mai bună. Între echipele României și Poloniei există un evident echilibru. **Anul acesta, însă, Constanța marchează o evidentă și îmbucurătoare ascensiune a băieților noștri care au mers cap la cap cu redutabilii lor parteneri din R.D.G., depășindu-i evident pe atleții polonezi. Am avut și satisfacția realizării unui nou record național, Anton Cornel sărind la prăjină 4,87 m (v.r. 4,83 m.)**

Întrecerile, inaugurate sîmbătă la Constanța au marcat, în ciuda unor rezultate mai șterse la unele probe, avansul sportivilor din R.D.G.

Din cele 11 probe masculine programate sîmbătă, reprezentativele României și R.D.G. au obținut cîte 5 victorii (cealaltă, evident, revenind Poloniei). În schimb, la junioare superioritatea team-ului din R.D.G. a fost netă, atletele acestei echipe cucerind 6 victorii din cele 7 probe ale zilei. Se cuvine să subliniem succesul atleților noștri în proba de 1500 m în care au ocupat primele două locuri **(Ghipu și Onescu),** 110 m g **(Gavrilaș),** ciocan **(T. Stan),** prăjină **(C. Anton),** suliță **(Eva Zörgö).**

Iată rezultatele probelor de azi (n.r. ieri): **Băieți: 110 m g** — 1. R. Gavrilaș (Rom) 14.6 (la 0,1 s de rec. nat.), 2. W. Skarzynski (Pol) 14.9, 3. S. Lathan (R.D.G.) 15.0 4. J. Pietrzyk (Pol) 15.2, 5. K. Kramer (R.D.G.) 15,9; **100 m:** 1. J. Wieczorek (Pol), 10,6, 2. D. Cristudor (Rom) 10,7, 3. Em. Georgescu (Rom) 10,8, 4. M. Roszinski (Pol) 10,8, 5. R. Khospe (R.D.G.) 10,9, 6. D. Kurat (R.D.G.) 11,6; **1500 m:** Gh. Ghipu (Rom) 3:49,6, 2. N. Onescu (Rom) 3:53.2, 3. F. Baumgartl (R.D.G.) 3:54,6, 4. K. Weippert (R.D.G.) 3:57,1, 5. B. Hiller (Pol) 3:57.6, 6. P. Cepel (Pol) 4:02,0; **triplu:** 1. P. Gheorghiu (Rom) 15,20 m, 2. M. Radke (Pol) 15,13 m, 3. L. Cora (R.D.G.) 15,00 m, 4 K. Hufnagel (R.D.G.) 14.93 m, 5. M Bedrosian (Rom) 14.20 m, 6. T. Wlodarczyk (Pol) 13,38 m; **2000 m obst:**

(Continuare în pag. a 4-a)

Gh. Ghipu și-a confirmat valoarea cîștigînd prima manșă a întrecerii cu demifondiștii din Polonia și R.D. Germană

Foto: P. ROMOȘAN

IERI, IN DIVIZIA A DE FOTBAL

Atacă Steaua, prin Voinea și Tătaru, dar trio-ul rapidist Grigoraș-Boc-Ștefan va avea cîștig de cauză, anihilînd această acțiune ofensivă

RAPID 1 (0)
STEAUA 1 (0)

DOUĂ MARI AMBIȚII ȘI UN EGAL ECHITABIL

Arareori se întîlnesc două echipe cu o „încărcătură" de ambiție atît de mare la startul unui meci. Rivalități mai vechi și mai noi au turnat parcă foc în vinele celor 22 de fotbaliști care s-au prezentat pe teren ARZÎND (metafora are acoperire sută la sută) de dorința victoriei. Intuind ascuțimea duelului, 40 000 de bucureșteni au luat loc în tribunele stadionului „23 August" așteptînd spectacolul fotbalistic din nocturnă. Și n-au așteptat zadarnic. Au avut ce vedea. Întrecere de mare tensiune și dinamism, faze palpitante la ambele porți, fotbal de un apreciat nivel spectacular.

Jocul debutează energic, în mare viteză, primele 20—25 de minute fiind un continuu sprint de la o poartă la cealaltă. **Temîndu-se reciproc una de cealaltă,** fiecare echipă joacă foarte grupat și prudent în apărare, încercînd să pună-teze în urma unor violente contraatacuri. De fapt, **intregul meci avea să fie un joc al contraatacurilor,** modalitate caracteristică de exprimare a celor două formații.

Vigu are golul în picior în min. 13 — liber la 10 m de poartă — după o fază creată de Pantea, însă Răducanu blochează uimitor șutul, mingea ricoșează spre Tătaru, dar Grigoraș i-o „suflă" în ultima fracțiune de secundă, acordînd corner. Două minute mai tîrziu, Marin Stelian își fixează pe loc adversarul direct printr-un dribling de mare finețe, pătrunde în careu, șutează puternic, dar Iordache reține. În min. 16 este rîndul lui Voinea să încerce poarta de la 10—11 m lateral, dar același Răducanu are un frumos reflex, salvînd în corner. Pînă la pauză, ascendentul îl au apărările, care joacă fără greșeală.

Repriza a doua are un start la

Marius POPESCU

(Continuare în pag. a 4-a)

MECIURILE DE ASTAZI

București: SPORTUL STUDENȚESC — DINAMO (stadionul Republicii, de la ora 14).
Pitești: F.C. ARGEȘ — FARUL
Tg. Mureș: A.S. ARMATA — „U" CLUJ
Petroșani: JIUL — C.S.M. REȘIȚA
Bacău: SPORT CLUB — UNIV. CRAIOVA
Cluj: C.F.R. — PETROLUL

CLASAMENTUL LA ZI

1.	STEAGUL ROȘU	4	2	2	0	8 — 0	6
2— 3.	Steaua	4	2	1	1	8 — 4	5
2— 3.	Dinamo	3	2	1	0	7 — 3	5
4.	S.C. Bacău	3	2	0	1	4 — 1	4
5.	C.F.R. Cluj	3	2	0	1	3 — 1	4
6.	Petrolul	3	1	2	0	2 — 1	4
7.	Farul	3	2	0	1	3 — 5	4
8.	F.C. Argeș	3	1	1	1	7 — 3	3
9.	Univ. Craiova	3	1	1	1	5 — 7	3
10.	U.T.A.	4	1	1	2	2 — 5	3
11.	„U" Cluj	3	1	1	1	3 — 7	3
12.	A.S. Armata	3	1	0	2	6 — 8	2
13.	Rapid	4	0	2	2	2 — 4	2
14.	Jiul	3	0	2	1	2 — 5	2
15—16.	C.S.M. Reșița	3	0	1	2	0 — 4	1
15—16.	Sportul studențesc	3	0	1	2	2 — 6	1

„NAȚIONALELE" DE TENIS CONTINUĂ PE PLOAIE

CLUJ, 23 (prin telefon, de la trimisul nostru). Din nou întreruperi cauzate de ploaie în desfășurarea „naționalelor" de tenis, de data aceasta în întîlnirile de vîrf care au animat desemnarea ultimilor doi competitori rămași în cursa pentru titlul de campioni ai țării, în întrecerea masculină. Rămîne nerezolvată și problema completării reprezentativei noastre pentru „Cupa Davis", cu echipierii 3—4.

Sîmbătă dimineața, cele două semifinale au trebuit să fie oprite la o oră și jumătate de la start. După ce minute în șir jocul nu-și mai avea cursivitatea necesară, sub imperiul picăturilor de ploaie care-și accelerau nestăvilite ritmul. Pe folie de concurs stau înscrise înaintea unei reluări așteptate următoarele: **Viorel Marcu conduce cu 2—6, 6—0, 6—2 în fața lui Dumitru Hărădău, iar Ion Santei are 1—6, 6—1, 5—4 în partida cu Sever Mureșan. Ambele semifinale au** avut o desfășurare asemănătoare. După un prim set, cîștigat cu brio de jucătorii în avans, ei au fost surprinși de o marcată revenire a adversarilor. Hărădău — care ne oferise cel mai calitativ tenis pînă atunci — n-a mai găsit căile spre jocul la fileu, cedînd ghem după ghem. Terenul îngreunat și mingea udă l-au handicapat net, în timp ce Marcu, folosind cu abilitate loviturile „tăiate" și atacuri surprinzătoare, se impunea cu tot mai multă ușurință.

Cam în același sens trebuie explicată răsturnarea de situație din cealaltă semifinală. Aici, însă, cu un efort considerabil, Mureșan reluase inițiativa în setul trei, conducînd cu 4—1. Dar Santei, adaptat mai bine condițiilor speciale de joc, marchează o „serie" de patru ghemuri, la rîndul său. În această partidă, mai

Radu VOIA

(Continuare în pag. a 4-a)

În întîlnirea internațională de box — tineret

ROMÂNIA — R. D. GERMANĂ 8-2

BRĂILA, 23 (prin telefon). Aseară, în Sala sporturilor din localitate, a avut loc întîlnirea internațională de box dintre reprezentativele de tineret ale **României și Republicii Democrate Germane.** Boxînd mai bine, tinerii pugiliști români au obținut o categorică victorie, cu scorul de 8—2. Au avut loc 10 meciuri, deoarece oaspeții nu au prezentat concurenți la cat. semimuscă. (Amănunte de la această reuniune în ziarul nostru de mîine).

LA IAȘI, IN BALCANIADA BASCHETBALISTELOR

DUPĂ UN MECI DRAMATIC, ECHIPA ROMÂNIEI INVINSĂ LA LIMITĂ DE ACEEA A BULGARIEI: 57-59

IAȘI, 23 (prin telefon, de la trimisul nostru). Mai întîi, elementele esențiale ale conferinței Comisiei permanente de organizare a Jocurilor Balcanice de baschet. După ce reprezentanții țărilor organizatoare ale campionatelor balcanice din 1972 au dat rapoarte asupra desfășurării competițiilor respective, s-a trecut la discutarea datelor și locurilor de disputare ale întrecerilor din 1973, hotărîndu-se următoarele: **seniori** — 11—16 septembrie — **Turcia** (localitate nefixată); **senioare** — 19—21 septembrie — **Bulgaria (Targoviște); juniori** — 1—5 august — **Bulgaria** (Botevgrad). Pentru junioare, se așteaptă răspunsul definitiv al federației Greciei, care s-a oferit să organizeze Balcaniada respectivă.

Tot cu acest prilej a fost ales noul secretar permanent al campionatelor balcanice (pentru perioada 1973—75), în persoana lui Osman Salakoglu (Turcia), care îl înlocuiește pe Dimitrios Aristavoulo (Grecia).

★

Întîlnirea dintre echipele **României și Bulgariei** a oferit o întrecere de mare spectacol, o evoluție a scorului palpitantă și cu un final dramatic, din păcate nefavorabil jucătoarelor noastre, care au pierdut cu 57—59 (32—28). Formația română a prestat un joc bun, cu acțiuni rapide și a avut avantaj în majoritatea timpului, iar în min. 26 a condus chiar cu 9 p (40—31). În continuare, baschetbalistele bulgare luptă cu energia recunoscută și determină o victorie la limită în favoarea lor, prin coșul înscris, în ultimele secunde, de către Todorova, după ce, cu alte cîteva secunde înainte, la scorul de 57—57, jucătoarea noastră Tita ratase de două ori de sub coș, este drept, în condiții foarte dificile. Adăugînd acest succes celui repurtat cu o seară înainte, în fața formației iugoslave, echipa Bulgariei a cucerit pentru a 9-a oară titlul balcanic.

Au înscris: Netodieva 7, Todorova 11, Petrova 4, Kirova 6, Bogdanova 16, Starkelova 2, Gheorghieva 3, Stoianova 10 pentru Bulgaria, respectiv, Diaconescu 8, Szabo 4, Szabados 5, **Gugiu 14, Nicola 2, Ciocan 19 și Tita 5.** Au arbitrat bine **H. Topuzoglu (Turcia) și A. Protici (Iugoslavia).**

În deschidere, **Iugoslavia—România B 81—57 (49—31).**

Duminică, de la ora 16,30, **Bulgaria—România B și România A — Iugoslavia** (ultimul meci va fi televizat în direct).

D. STANCULESCU

Sportul Magazin

SCURT PROCES DE CONȘTIINȚĂ

Pentru „microbiști", adică pentru vînătorii care pun mai mult preț pe tirul la zbor decît acela asupra nevolnicului patruped cum este iepurele, septembrie este luna ideală: pot vîna rațe și gîște sălbatice. De mult și-au curățat armele, și-au făcut provizii de cartușe, s-au căutat între ei și și-au aranjat întîlnirile și, în fiecare duminică, împînzesc bălțile, mlaștinile, zăvoaiele și toate locurile ochite încă din iulie și care, prin cîțiva fulgi răzleți, mărturisesc prezența acestor zburătoare.

Așa am făcut și noi, cîțiva amici, duminica trecută. Abia bătuse miezul nopții și iată-ne la drum...

— Or fi? încearcă unul, fără a mai preciza că-i vorba despre gîște și rațe sălbatice.

Sînt precis! De o săptămînă le urmărește Ion, cel cu casa din marginea satului. În fiecare seară zboară dinspre cîmp spre baltă... lămurește fără drept de apel I.N., care-și asumase rolul de organizator al expediției noastre cinegetice.

Gîștele zboară sus...

— Cartușe cu alice de 5 mm aveți?

— Eu am suficiente...

— Eu nu am...

— Nici eu n-am...

Și începe trocul: „dă-mi cinci cartușe cu cinci și îți dau șase cu trei;... eu îți dau cu patru..." etc.

Am ajuns. Mașina rămîne în marginea satului, la nea Ion, iar noi mărșăluim voinicește și transpirăm aidoma; spre baltă. Ne hotărîm locurile și ne răspîndim în stufărișuri. Și, atunci începe șuplicul: țîntarii! Ne autopălmuim care mai de care, ca să ne apărăm de aceste insecte infernale, însă fără mare succes. Pe urmă, odată cu primul șuier al zborului de rață sălbatică, țîntarii pot să ne înțepe nestingheriți, fiindcă noi sîntem cu ochii pe cer. Trec rațele cîte două, cîte patru, stoluri. Armele bubuie spornic. Dar gîștele nu zboară.

I. N., care pîndește un ochi de apă dintre stufuri, vede un cîrd de gîște care înoată agale. Își face el la repezeală un scurt proces de conștiință („Nu este etic să tragi în pasărea aflată pe apă..."), conștiința-i cam elastică cedează și el trage un foc. Una din gîște nu mai înoată; plutește inertă. „Ei drăcie! Sînt domestice, orătăniile!" se sperie I. N., cînd vede că celelalte gîște de pe apă n-au zburat. Și domestice erau...

S-a luminat de-a binelea. Nu mai auzim și nu mai vedem zborul șuierat al rațelor. Rațele s-au ascuns prin stufăriș. Ne repliem conform înțelegerii. La ciorchinar avem fiecare cîte trei, patru rațe. I. N. are și o gîscă... Îl invidiem, pînă deschide gura:

— Să întrebăm în sat, cui trebuie să plătesc eu gîsca asta, că era domestică... mormăie el amărît. Atunci să te ții glume răutăcioase. Și înțepături. Mai dihai ca ale țîntarilor, pe care îi și uitasem, de altfel.

Dar gîștele, în afară de cea domestică a lui I. N. nu s-au arătat. Însă nu-i timpul pierdut. Pînă la 1 martie, mai sînt zile în calendar.

Ilie CÂRCIU

O mîngîiere drept răsplată pentru un aport reușit

OLIMPIADA DE ȘAH, DUPĂ 45 DE ANI, LA A 20-a EDIȚIE

● File din istoria marii competiții ● Un român — Ion Gudju — se numără printre promotorii ei ● Toate mărimile jocului pe tabla cu pătrate albe și negre au fost prezente la întrecere ● Amintiri din vremea cînd Ciocîltea îl învingea pe... Bobby Fischer!

Prima Olimpiadă (oficială) de șah a avut loc cu 45 de ani în urmă, la Londra, dar ideea organizării unei competiții pe echipe în „sportul minții" încolțise mai devreme. În 1924, la Paris, odată cu Congresul de constituire a Federației Internaționale de Șah (unul dintre membrii săi fondatori a fost românul Ion H. Gudju, actualul profesor universitar emerit, președinte de onoare al F.R.Ș.) s-a desfășurat o întrecere de acest gen, la care țara noastră alinind o formație alcătuită numai din trei concurenți (Ion Gudju, Leo Loewenton și George Davidescu), față de patru cîți au fost în celelalte echipe — s-a clasat pe un foarte onorabil loc VIII, înaintea Olandei, Belgiei, Canadei, Angliei, Iugoslaviei și altor țări cu veche tradiție șahistă.

Au fost necesari în continuare trei ani încheiați pentru a înscrie competiția pe agenda tinerei organizații (F.I.D.E.), înfruntîndu-se dezinteresul, dificultățile materiale și alte obstacole care au stat în calea ei.

Și astfel, între 18 și 29 iulie 1927, la Londra, 16 echipe se reunesc spre a-și disputa supremația. Interesul față de concurs a fost umbrit în bună măsură de faptul că întreaga atenție a opiniei publice șahiste se îndrepta către epocalul meci dintre Alehin și Capablanca, programat puțin mai tîrziu în capitala Argentinei.

Ediițiile antebelice ale Olimpiadei de șah au fost dominate de formațiile Ungariei (învingătoare în 1927 și 1928, clasată pe locul 2 în 1930 și 1937), Statelor Unite (4 victorii consecutive între 1931 și 1937) și Poloniei (cîștigătoare în 1930 cu Akiba Rubinstein la prima masă).

Cîteva rezultate individuale remarcabile merită să fie amintite. În 1927, englezul Sir G. Thomas (decedat recent, în vîrstă de 92 de ani) înscrie 12 puncte din 15 posibile. Anul următor, marele maestru american Kashdan reușește 13 din 15. În 1930, la Hamburg, debutează în fruntea echipei Franței campionul mondial Aleksandr Alehin, obținînd punctajul maxim de 9 din 9. Dar Rubinstein este încoronat drept lider cu 15 puncte din 17. Alehin se revanșează anul următor, la Praga ($13\frac{1}{2}$ din 18). În 1933, la Folkestone (Anglia), Cehoslovacia — cu Opocenski ($11\frac{1}{2}$ din 13) și Flohr amenință supremația americană. Șahiștii de peste ocean au aliniat însă „echipa lor de aur": Kashdan (10 din 14), Marshal (7—10), Fine (9—13), Dake (10—13), Simonson (3—6). Revelația ediției — în România acelor ani, era greu de obținut mai mult decît cîteva succese sporadice.

★

După o pauză de 11 ani (1939—1950) șirul Olimpiadelor se reia cu ediția a 9-a, de la Dubrovnik. Ea aduce un mare succes echipei iugoslavei, aflată în alcătuirea sa cea mai puternică: Gligorici (11 din 15), Pirc ($9\frac{1}{2}$ — 14), Trifunovici (10—13), Rabar (9—10), Vidmar jr. (5—6), Puc (1—2).

Începînd cu anul 1952 (Helsinki) pășesc în arena olimpică șahiștii sovietici, care aveau să fie cîștigătorii tuturor ediițiilor următoare, deseori la mare distanță de a doua clasată (7 puncte față de Argentina, în 1954, $4\frac{1}{2}$ față de Iugoslavia și Ungaria în 1956, 5 față de S.U.A. în 1960). Toată pleiada marilor maeștri sovietici a jucat la Olimpiadă: Botvinik, Smislov, Keres, Bronstein, Tal, Petrosian, Spasski. În 1960 a debutat Bobby Fischer (13 din 18). Islandezul Olafsson a avut cel mai bun rezultat individual în 1962 (14 din 18), Suedia, în formația căreia apar tinerii Stahlberg, Stoltz și Lundin, viitori mari maeștri de renume.

Maestrul emerit al sportului, prof. univ. ION GUDJU, primul nostru șahist „Olimpic" manifestă la cei 75 de ani ai săi o tulburătoare tinerețe. În aceste zile el se află la Skoplje, participînd la lucrările Congresului F.I.D.E.

★

România a fost prezentă la 4 ediții dinainte de război ale Olimpiadei (1928 Haga — locul 16, 1930 Hamburg — 13, 1931 Praga — 15, 1935 Varșovia — 17). De fiecare dată, conducătorul echipei a fost Ion Gudju, alături de el mai jucînd regretații maeștri I. Balogh, Z. Proca, St. Erdely, A. Tyroler, H. Silberman, I. Halic, Toma Popa. În 1935, la Varșovia, Erdely a avut partidă net cîștigată la Alehin, dar — în mare criză de timp — a greșit, a pierdut și a doua zi s-a îmbolnăvit de icter. La Hamburg, în 1930, Gudju obține o victorie frumoasă la maestrul german R. Richter. Dar, față de condițiile precare pe care le avea șahul în România acelor ani, era greu de obținut mai mult decît cîteva succese sporadice.

★

După o pauză de 11 ani (1939—1950) șirul Olimpiadelor se reia cu ediția a 9-a, de la Dubrovnik. Ea aduce un mare succes echipei iugoslavei, aflată în alcătuirea sa cea mai puternică: Gligorici (11 din 15), Pirc ($9\frac{1}{2}$ — 14), Trifunovici (10—13), Rabar (9—10), Vidmar jr. (5—6), Puc (1—2).

Începînd cu anul 1952 (Helsinki) pășesc în arena olimpică șahiștii sovietici, care aveau să fie cîștigătorii tuturor ediițiilor următoare, deseori la mare distanță de a doua clasată (7 puncte față de Argentina, în 1954, $4\frac{1}{2}$ față de Iugoslavia și Ungaria în 1956, 5 față de S.U.A. în 1960). Toată pleiada marilor maeștri sovietici a jucat la Olimpiadă: Botvinik, Smislov, Keres, Bronstein, Tal, Petrosian, Spasski. În 1960 a debutat Bobby Fischer (13 din 18). Islandezul Olafsson a avut cel mai bun rezultat individual în 1962 (14 din 18), Fischer, în 1966 (15 din 17, la prima masă), Petrosian în 1968 ($10\frac{1}{2}$ din 12), Spasski în 1970 ($9\frac{1}{2}$ din 12).

Din 1956 cînd au revenit în competiția olimpică, jucătorii noștri s-au calificat cu regularitate în turneul final, obținînd cele mai bune rezultate în 1964, 1966 și 1968 — locul opt. În sfîrșit, în 1962, la Varna, Victor Ciocîltea a reușit să-l învingă pe Fischer, aducîndu-i americanului singura înfrîngere din turneu.

★

Acum, la Skoplje, are loc ediția jubiliară, a 20-a, a Olimpiadei de șah. Nutrim speranța că echipa română va reuși un rezultat meritoriu, care s-o ridice cu cîteva trepte pe scara grea și aspră a ierarhiei mondiale.

Valeriu CHIOSE

Sporturi moderne cu tradiții străvechi

CULTURISMUL SAU CALEA SPRE PERFECȚIUNEA FIZICĂ

În scrisorile pe care harnicul nostru Ion Poștașu le primește aproape zilnic, apar tot mai des în ultima vreme întrebări privind ramuri sportive mai puțin cunoscute, cum sînt culturismul, karate-ul, aykido, jiu-jitsu, sumo etc. Astăzi vom prezenta cîteva amănunte despre culturism.

Începuturile acestui sport se pierd undeva, în negura timpului, iar dacă ar trebui să ne referim concret la primele idei privind perfecțiunea fizicului uman, am porni de la concepția idealului armonic, formulată de marii gînditori ai Greciei clasice. În esență, această concepție arăta că omul trebuie să fie frumos și bun, la idealul de perfecțiune ajungîndu-se printr-o educație complexă, care să confere sănătate, putere și agilitate.

Sărind, însă, peste milenii, ajungem la o altă teorie, formulată de inițiatorul culturismului modern, dr. Eugen Sandow, care spunea că „Viața înseamnă mișcare". Tot lui îi aparține și definiția culturismului, tradusă prin utilizarea greutăților în gimnastica zilnică, în scopul obținerii unei sănătăți perfecte și a proporționalității segmentelor corpului omenesc.

Exercițiile de culturism pot fi practicate deci de oricine vrea să-și întărească sănătatea, să-și dezvolte musculatura și să aibă un aspect fizic plăcut, indiferent de vîrstă, sex sau profesie. Această disciplină este extrem de accesibilă, existînd toate posibilitățile de a fi practicată începînd de la 8 și pînă la 60 de ani, cu condiția ca medicul sportiv să-și dea avizul înainte de începerea programului viitor de exerciții.

În privința materialelor necesare în culturism, putem aminti de extensoare, haltere de diferite greutăți, gantere, scripeți de perete, cordon elastic, cadru izometric, greutăți de mînă etc. Exercițiile sînt împărțite pe grupe de mușchi și este recomandabil ca fiecare adept al acestui sport să lucreze sub supravegherea unui antrenor calificat, pentru a putea beneficia de un regim metodic în pregătire. Pentru practicanții culturismului de performanță se organizează numeroase concursuri care sînt deosebit de spectaculoase. Ele prevăd întreceri la două categorii, stabilite după criteriul înălțimii sportivilor: pînă la 1,68 m și peste 1,68 m, neexistînd nici o limită de talie. Punctajul se acordă de un juriu format de mai mulți arbitri, care dau note între 0 și 20. Un concurs prevede, de regulă, trei părți: I — prezentarea tuturor concurenților (fără a se acorda punctaj); II — prezentarea individuală a concurenților (cu fața, cu spatele și în profil); III — fixarea (așezarea sportivului în trei poziții care să reliefeze diferite grupe musculare). Timpul fixărilor nu poate depăși 90 de secunde.

Încă un amănunt interesant este că la concurs sportivii își acoperă toată suprafața corpului cu un unguent, pentru a scoate cît mai mult în evidență relieful muscular.

Întrecerile culturiștilor au atît caracter inter — campionate naționale — cît și internațional, în Iugoslavia organizîndu-se în fiecare an o competiție de mare anvergură, al cărei cîștigător primește titlul de „Mister Univers".

În țara noastră culturismul și-a cucerit, de la an la an, tot mai mulți adepți, fiind practicat, de regulă, pe lîngă secțiile de haltere existente, care dispun de o variată gamă de instalații specifice. Federația noastră de specialitate a tipărit mai multe pliante și broșuri referitoare la modul și locul practicării culturismului, în vreme ce Editura Stadion a pus la dispoziția amatorilor acestei discipline două ediții din lucrarea profesorului Lazăr Baroga, intitulată „Culturism".

APLAUZE ȘI FELICITĂRI

O altă zi fericită pentru luptătorul Victor Dolipschi *de la clubul Dinamo București, după aceea de la Jocurile Olimpice de la München, unde a cucerit medalia de bronz la categoria grea (lupte greco-romane). Ieri, Victor Dolipschi s-a prezentat în fața ofițerului stării civile, alături de tînăra Mariana Bujder. La Casa căsătoriilor a Sectorului 5 din Capitală au venit numeroși „suporteri" — antrenori, luptători, rude și prieteni.*

Foto: DRAGOȘ NEAGU

ROMÂNIA ARE CEI MAI RAPIZI FACTORI POȘTALI DIN BALCANI!

În ținută de lucru — inclusiv tolba de scrisori — factorii poștali din peninsula balcanică mărșăluiesc pe străzile Saloniculuí. În fruntea lor poștașii români clasați pe primele două locuri: C. Staicu (nr. 6) și M. Perșinaru (nr. 7)

Puțini dintre dumneavoastră știu, poate, că regiunea balcanică constituie unul din leagănele atletismului european. Jocurile Balcanice fiind prima competiție atletică regională de pe continentul nostru. Dar nu despre începuturile atletismului balcanic vom scrie acum, ci despre o competiție inedită și spectaculoasă inițiată la nivel balcanic — care va deveni, sperăm, la rîndul ei tradițională și va fi, poate, copiată și de alții — concursul de marș al angajaților serviciilor de poștă din Balcani.

Ideea competiției aparține Direcției Poștelor din Atena, care și-a asumat și sarcina organizării primei ediții. Concursul s-a desfășurat duminică 10 septembrie pe străzile Salonicului, pe un traseu în lungime de 10 km, cu participarea angajaților serviciilor de poștă din Bulgaria, Iugoslavia, România și Grecia. Țara noastră a fost reprezentată de două echipe: una de tineret (**Constantin Staicu, Marin Perșinaru, Gheorghe Jugănaru**) și una de veterani (**Ion Baboie, Dumitru Chiose, Valeriu Mitrea**). S-au alcătuit clasamente individuale și pe echipe, prin adiționarea locurilor ocupate de componenții fiecărei formații. După cum am anunțat la timpul potrivit în ziar, cursa a fost cîștigată de reprezentantul nostru Constantin Staicu — cu un timp foarte bun, 42:07,6 —, iar în clasamentul pe echipe formația de tineret a României a terminat de asemenea pe primul loc (**M. Perșinaru** locul 2, **Gh. Jugănaru** locul 5), urmată de Grecia, Bulgaria și Iugoslavia.

Primilor clasați le-au fost oferite de personalități ale Saloniculuí frumoase cupe, iar **Ion Baboie**, cel mai vîrstnic participant (58 de ani), a primit un premiu special.

Interesul trezit de concursul factorilor poștali este ilustrat cel mai bine de faptul că televiziunea greacă a transmis în direct toată cursa duminică dimineața și a prezentat-o — în întregime — în reluare, luni seara!

Anul viitor competiția va fi organizată de Ministerul Poștelor din Bulgaria, iar în 1974 îi vom urmări pe factorii poștali din țările balcanice în întrecere pe străzile Bucureștiului.

Vladimir MORARU

BOB RICHARDS ARUNCĂ MĂNUȘA RECORDMANILOR DE ASTĂZI AI SĂRITURII CU PRĂJINA!

Săritura cu prăjina este proba atletică în care ultimul deceniu a marcat cele mai substanțiale progrese. Este cunoscut, însă, că la baza spectaculoasei escalade stă în primul rînd — sau, poate, în întregime? — utilizarea prăjinilor din fibre sintetice — de sticlă la început, mai recent de carbon — care exclude posibilitatea comparării valorilor performanțelor obținute ieri și azi. În 1942, Cornelius Warmerdam sărea 4,77 m, folosind o prăjină de bambus. Recordul său s-a dovedit inabordabil vreme de 15 ani, pînă cînd Bob Gutowski — cu ajutorul unei prăjini metalice — a adăugat un centimetru performanței lui Warmerdam. Ultimul record mondial al erei „rigide" este de 4,80 m, rezultat reușit în 1960 de Don Bragg, succesorul lui Johnny Weissmuller în filmele cu Tarzan. În anul următor a apărut prăjina „catapult" care a permis cîștigarea în 11 ani, a 83 de centimetri!

Este oare superior, ca potențial fizic, un Seagren sau Nordwig unui Warmerdam sau Gutowski? Mulți specialiști și-au pus această întrebare al cărei răspuns nu poate fi dat. Iată că această problemă a fost repusă recent în discuție sub forma unei provocări de către unul din protagoniștii de odinioară ai săriturii cu prăjina, Bob Richards. Vă mai aduceți aminte, poate, de cel supranumit „pastorul zburător", singurul prăjinist din istoria probei care a reușit cîștigarea a două titluri olimpice (1952 la Helsinki și 1956 la Melbourne). Bob Richards a declarat că oferă 10 000 de dolari celui care va sări cu o prăjină metalică mai mult decît a reușit el. (Recordul personal al lui Richards era de 4,72 m). Tentația este mare. Se va încumeta cineva să ridice mănușa? Ne îndoim de acest lucru pentru că generația actuală de prăjiniști a crescut în era prăjinilor elastice. Or, între cele două tehnici există diferențe foarte mari. S-ar putea ca cineva să încerce totuși, poate chiar fiul pastorului, Bob Richards junior, care urmînd tradiția tatălui său a îndrăgit săritura cu prăjina și deține — cu prăjină din fibre de sticlă, desigur — o performanță de 5,18 m.

CĂRȚI NOI ÎN EDITURA STADION

CEI CARE AU CUCERIT VĂZDUHUL...*)

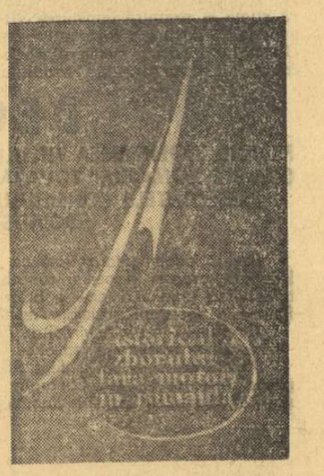

Editura „Stadion" a pus de curînd la îndemîna celor interesați de problemele aviatice, un volum aparținînd lui Gheorghe M. Cucu, în care este prezentat istoricul zborului fără motor în România. După cum mărturisește în „cuvîntul înainte", academicianul Horia Hulubei: **„Autorul acestei cărți a fost și el un entuziast și talentat pilot al zborului fără motor încă din 1941, devenind apoi instructor de planorism și comandant de școală la Brașov, prin mîna căruia au trecut generații întregi de elevi planoriști, iar în timpul liber a strîns un vast material documentar privind activitatea aviatică din România".**

În cele 189 de pagini ale volumului (la care se adaugă cîteva tabele statistice) sînt evocate cititorului momente emoționante ale istoriei aviației, de la crearea primului planor din lume de către Constantin Nesta, din Deva, în 1765, pînă în 1970. Sînt prezentați, de asemenea, oamenii de seamă ai școlii planorismului românesc, precum și constructori ai acestor aparate.

Scrisă într-un ritm alert și atractiv, cu o bogăție de date statistice (demnă de toată invidia) care nu îngreunează lectura, cartea semnată de Gheorghe M. Cucu este foarte interesantă, venind să completeze, un „cîmp alb" din istoria sportului românesc.

De asemenea, se cuvine a fi menționată și ilustrația (din păcate, nu întotdeauna, foarte reușită tipografic) care dă un plus de valoare cărții.

*) **Gheorghe M. Cucu:** Istoricul zborului fără motor. Editura Stadion, 1972, 189 pagini, 7 lei.

PENTRU SĂNĂTATEA DUMNEAVOASTRĂ

Prezentăm, cu o săptămînă în urmă, la aceeași rubrică, un volum tipărit de Editura Stadion, menit să devină un îndemn (și sprijin totodată) pentru cei care vor să renunțe la excesul de... greutate, prin utilizarea exercițiilor fizice.

Iată, că sîntem, azi, în posesia unei noi lucrări, realizată de **N. Băleșu, A. Birlea** și **S. Magda**, care pune la îndemîna noastră, a tuturor, o suită de 42 de exerciții de gimnastică, capabile (desigur, după executarea lor) să ne redea buna dispoziție, iar organismului întreaga capacitate de muncă.

Indicațiile de ordin general sînt ilustrate de numeroase desene care facilitează înțelegerea executării corecte a mișcărilor, accesibile tuturor, indiferent de vîrstă, sex, profesie sau gradul de pregătire fizică a practicantului.

Menționăm, de asemenea, și reușita copertă semnată de **D. Negrea.**

*) N. Băleșu, A. Birlea, S. Magda — Exercițiul fizic pentru toți. Editura Stadion, 1972, 277 pag., 9.50 lei.

OPT CONVERSAȚII DESPRE GIMNASTICĂ*)

Prin apariția de sub tipar a volumului **„Siguranța execuției în gimnastică"** de **V. B. Korenberg** (tradus din limba rusă de Leonid Mircea), specialiștii din acest domeniu, preocupați de cibernetica și psihologia aplicate în sport, au la îndemînă o nouă posibilitate de a-și îmbogăți (sau numai verifica) cunoștințele.

Spre deosebire de lucrările, să le spunem, obișnuite, autorul și-a conceput cartea, plecînd de la ideea că în orice sferă de activitate există întrebări, la care trebuie neapărat să se răspundă. În acest mod, fiecare capitol corespunde unei posibile discuții cu cititorii, dezbătînd diversele aspecte legate de siguranța execuției în gimnastică, sugerînd anumite mijloace și procedee de soluționare a acestui „nod gordian".

Vom încheia această succintă prezentare, citind, în loc de orice recomandare, cîteva cuvinte din prefața autorului: **„Știința este alcătuită din fapte și cugetări. Această definiție scurtă și precisă, care aparține lui N. Edelman, o menționăm ca un avertisment: citind, căutați nu atît faptele, cît interpretarea și explicarea lor".**

*) V. B. Korenberg — Siguranța execuției în gimnastică, Editura Stadion, 1972, 177 pag., 7 lei.

Rubrică redactată de **Emanuel FANTANEANU**

răspunde Ion Poștașu

DANIELA TODOR (13 ANI), PECIU NOU. 1. Dacă una dintre echipele noastre de fotbal cîștigă atît campionatul cît și Cupa României, ea va participa la Cupa Campionilor Europeni, în Cupa Cupelor urmînd să joace finalista Cupei României. 2. **„Rugați pe susținătorii lui Ilie Năstase să-mi scrie, deoarece sînt și eu o admiratoare a acestui mare tenisman".** Excelentă idee, dragă Daniela! Poate că, în felul acesta, reușim să-l mai descongestionăm pe Năstase, care nu are timpul necesar nici să citească toate scrisorile pe care le primește, necum să răspundă la ele. Într-un fel, tot le-a răspuns Năstase: întrecîndu-i pe toți așii tenisului mondial. Deci, adresa d-tale: Peciu Nou 234, județul Timiș.

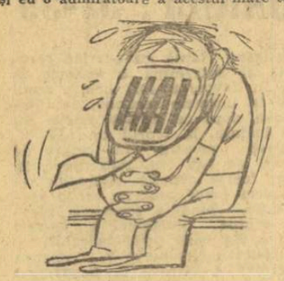

NELU QUINTUS, PLOIEȘTI. Un catren (reușit!), inspirat de ploaia cu... cartofi de la Craiova, din meciul Universitatea — F.C. Argeș

Iată lămurită, deci,
Ce-i viața:
Ai plecat să vezi un meci
Și faci... piața!

STAN COTEANU, BULBUCATA. Gherghelí a făcut parte din lotul național de fotbal care a făcut deplasarea în Mexic, la turneul final al campionatului mondial. El a și jucat cîteva minute (înlocuindu-l pe Dumitru, în min. 81) în meciul cu Cehoslovacia.

RODICA PURCARIN, COMUNA POIANA MARE. La J.O. din Mexic, România a cucerit patru medalii de aur, distanță. Vorbind despre virstele femeilor, nu ne este permis să greșim. Mai ales, în plus!

MIRCEA DUMITRESCU, ORAVIȚA. Arbitrii de fotbal nu sînt „pedepsiți", cum vă exprimați dv. numai prin scăderea unei stele sau două. Colegiul central al

arbitrilor îi supune unei... vacanțe mai lungi sau mai scurte pe acei „cavaleri ai fluierului" care au prestat arbitraje necorespunzătoare. Împărtășesc și eu opinia dv. că, uneori, arbitrii manifestă indulgență față de jucătorii „cu firmă", nesancționîndu-i la nivelul abaterilor pe care le-au comis aceștia. Este exagerat însă să se spună că aceasta constituie o regulă generală...

ANTON SCUTARU, IAȘI. Ca finalist la Wimbledon și cîștigător la Forest Hills, Ilie Năstase are toate drepturile de a revendica titlul de cel mai bun tenisman din lumea întreagă, pe anul 1972, iar un succes — atît de mult dorit — în finala Cupei Davis, n-ar face decît să-i întărească această poziție. Dar, de ce sînteți atît de... pornit împotriva lui Smith? Numai pentru că își apără șansele cu strășnicie? Dar aceasta este datoria oricărui sportiv. Mie personal, nu mi-e „nesuferit", iar dacă va pierde în fața lui Năstase, cred chiar că îmi va deveni foarte simpatic.

MIHAI MIHĂILESCU, BUCUREȘTI. **„În copilărie, la Pitești, am jucat fotbal împreună cu Dobrin".** Hm! Doi oameni, două destine! 2. **„Rugați-l pe Ioan Chirilă să înceapă (dacă n-a făcut-o pînă acum) să scrie partea a doua a cărții „Ce frumos ar fi fost". Cred că titlul îl știe. Eu, totuși, îi sugerez: „A fost tare frumos!".** Îmi place titlul și țiu de pe acum pumnii strînși pentru el!

FLORIN NICOLESCU, BUCUREȘTI. În totul de acord cu dv.

EMANUELA GÂRDESCU, CARACAL. Gimnasta sovietică Olga Korbut, care v-a impresionat atît de mult — parcă numai pe dv.? — are 17 ani, măsoară 1,54 m și greutatea ei este de... 38 kilograme.

I. BĂDULESCU, BUCUREȘTI. Evident, în fuga condeiului, s-a făcut o abatere de la matematică: Argentina Menis fiind născută la 19 iulie 1948, are 24 de ani. De cei de al 25-lea o desparte o bună

AUREL DRAGHINAS, COMUNA BRATCA. Credeam că am lămurit, o dată (de fapt, de mai multe ori!) pentru totdeauna problema medaliilor de aur de la J.O. sau de la alte mari competiții. Ele sînt confecționate din bronz sau din... un anumit aliaj, suflat cu cîteva grame de aur. Dar, nu cantitatea de aur pe care o cuprind dă valoa e acestor medalii. Celelalte, de aur pur, sînt mai scumpe dar pot fi cumpărate la prima bijuterie!

Ilustrații: N. CLAUDIU

110 m... garduri — Desen de Fred GHENĂDESCU

ZI DE REPAUS FORȚAT ÎN CAMPIONATUL NAȚIONAL DE PARAȘUTISM

Calendarul competițional al Federației Aeronautice Române a ținut în acest an să fie în contradicție cu condițiile meteorologice. Primii care au simțit-o pe pielea lor, au fost planoriștii, luna trecută, cu ocazia campionatului național de zbor fără motor, de-abia reușind să efectueze minimul de trei manșe (și acelea chinuite) cerute de regulament. Acum a venit rîndul parașutiștilor să constate că timpul nu ține seama de planificări și după o primă zi de întreceri cu condiții de zbor bune, după o a doua „acceptabilă", cea de a treia (simbătă) i-a reținut la sol, silindu-i la un repaus forțat. S-ar părea că aceeași soartă o vor avea și sportivii care vor participa la primul concurs de zbor cu motor (1—7 octombrie) ce urmează să se țină după o întrerupere de 6 ani.

În ceea ce privește parașutiștii, după pauza neplanificată de ieri, vor încerca astăzi să continue întrecerile, pentru a îndeplini numărul de lansări cerute de regulamentul campionatului. Tentativa lor rămîne însă în continuare la discreția vremii, condiție necesară și mai mult decît suficientă în acest sport.

În vederea turneului din Marea Britanie

A FOST ALCĂTUIT LOTUL LĂRGIT AL RUGBYȘTILOR ROMÂNI

În vederea apropiatului turneu, pe care selecționata de rugby a țării noastre îl va întreprinde în Anglia și Irlanda, cei doi antrenori **Radu Demian** și **Teodor Rădulescu** au restrins numărul rugbyștilor selecționați, la strictul necesar, care va continua săptămîna viitoare pregătirile comune. Iată-i, de altfel, pe cei 29 de sportivi rămași în vederile antrenorilor: **Marin Ionescu, Alexandru Pop, Dan Drăgănescu** (Grivița Roșie); **Nicolae Postolache, Radu Durbac** (Steaua); **Constantin Drăgulescu, Valeriu Iorgulescu, Alexandru Atanasiu, Constantin Fugigi, Andrei Hariton** (Sportul studențesc); **Nicolae Baciu, Vasile Turlea, Ilie Roman, Mihai Nicolescu, Gheorghe Nica, Gheorghe Dragomirescu, Ion Constantin** (Dinamo); **Ion Marica, Petre Motrescu** (Politehnica Iași); **Dumitru Răsçanu** (C.S.M. Sibiu); **Ion Tătucu, Gheorghe Răsçanu** (Universitatea Timișoara); **Mihai Bucoș** (Farul); **Constantin Dinu, Mircea Ortelecan, Florin Constantin, Sergiu Bărgăunaș, Emil Neacșu** și **Marian Burghelea** (Știința Petroșani).

Clubul sportiv „Cutezătorii" al Palatului pionierilor din Capitală lansează

„SĂPTĂMÎNA PORȚILOR DESCHISE"

Mii de copii bucureșteni vor avea prilejul să facă sport după preferințe și aptitudini

Abia a început anul școlar și iată, acțiunile cu caracter sportiv se și află la ordinea zilei astăzi, la Palatul pionierilor din Capitală se dă startul în **„Săptămîna porților deschise"**.

„Acțiunea nu reprezintă o noutate. Dimpotrivă, este vorba de o inițiativă ceva mai veche a clubului sportiv „Cutezătorii", care în fiecare an, o dată cu primele zile de școală, oferă prilej cravatelor roșii și în general copiilor iubitori de sport, să participe la diferite activități de mișcare, într-o disciplină sau alta, după preferințe și aptitudini.

Așadar este o acțiune tradițională. Și dacă ne amintim bine, prin intermediul „Săptămînii porților deschise" la Palatul pionierilor au reușit să facă primii pași în sport copii și tineri care ulterior au urcat cu nădejde treptele consacrării. **Eduard Pană** și **Doina Ionescu**, campioni naționali de tenis la juniori mici, **Angelica Ionescu**, campioană a municipiului București la natație, stilul bras, **Anca Pintilie** la gimnastica sportivă sau **Carmen Sandu**, la gimnastica modernă, reprezentante de frunte ale „Cutezătorilor" în principalele concursuri și competiții rezervate speranțelor sînt numai o parte dintre aceștia. Sînt copii care au intrat cu timiditate pe porțile „Palatului" și acum constituie elemente de nădejde ale primului club sportiv al celor mici.

Întregul efectiv al clubului „Cutezătorii" oferă, de altfel, exemple similare. În nu mai puțin de 14 discipline, copii din toate sectoarele Capitalei au avut prilejul să se specializeze, să-și valorifice aptitudinile și talentul. În acest sens ei au fost ajutați de profesorii și antrenorii „Cutezătorilor", în toate cazurile dascăli de sport cu o recunoscută experiență pedagogică, cu o mare grijă pentru creșterea și educarea copiilor. Exemple? **Olga Borangic-Mironescu** și **Gheorghe Popescu** la atletism, **Dumitru Matei** la fotbal, **Angela Melcescu** la gimnastică modernă, **Gheorghe Grigore** la gimnastică sportivă, **Stelian Negoiță** și **Mihai Slăvescu** la natație, **Maria Vicol** la scrimă, **Petre Seimeanu** la șah, **Nicu Naumescu** la tenis de masă, **Tudor Bădin** și **Enrico Modianu** la tenis, **Dumitru Tănăsescu** la volei, **Eugen Voiculescu** la tir. În același timp directorul clubului sportiv „Cutezătorii" prof. **Mihai Turcaș** asigură pregătirea celor dornici să se specializeze în caiac, sport care ne-a adus atîtea satisfacții pe plan național și internațional.

Cine poate participa la „Săptămîna porților deschise"?

Firește, orice copil, elev sau pionier din Capitală, care se prezintă la Palat (bdul prof. dr. Gh. Marinescu nr. 2), dimineața între orele 9—12 și după-amiaza între 14—17, unde profesori și antrenori îi vor supune unui test de verificare a aptitudinilor. Apoi, fiecare dintre micii iubitori ai sportului va fi dirijat către o disciplină sportivă, instruirea efectuîndu-se după un orar care ține seama cu strictețe de programul de școlarizare al fiecăruia, de distanța pe care o are de parcurs pînă acasă etc. Bazele sportive de la Palatul pionierilor, mereu mai multe și mai frumoase — piste și sectoare pentru atletism, terenuri de volei, fotbal, baschet și tenis, săli pentru gimnastică și tenis de masă, scrimă (în principal floretă) și șah, bazinul de la Floreasca (unde „Cutezătorii" au zilnic mai multe culoare), un poligon de tir etc., vor sta continuu la dispoziția celor mai mici iubitori de sport. Pînă la 30 septembrie, inclusiv, copiii bucureșteni vor beneficia din plin de salba de amenajări sportive de la Palatul pionierilor.

— **Pe cîți copii contați?**

Întrebarea adresată **prof. Mihai Turcaș**, directorul clubului „Cutezătorii", a fost onorată cu un răspuns prompt:

— Pe mai multe mii. În fiecare an „Săptămîna porților deschise" a adus, la startul a diferite discipline, cîte 3—4 000 de elevi și pionieri. Nu văd de ce în această toamnă lucrurile s-ar petrece altfel.

— **Și cîți dintre ei vor rămîne în familia Cutezătorilor, permanent, adică și după 1 octombrie...**

— Circa 1 500. Sigur, cifra are un caracter estimativ; totul va fi în funcție de copii, de felul cum vor înțelege să frecventeze centrele în care vor fi încadrați, de talentul și de spiritul lor de dăruire pentru sportul preferat...

Tiberiu STAMA

sportul în lume

LA OLIMPIADA DE ȘAH

ROMÂNIA CONDUCE ÎN MECIUL CU IRAN

BELGRAD 23 (Agerpres). Întrecerile celei de-a 20-a ediții a Olimpiadei masculine de șah pe echipe au continuat la Skoplje cu desfășurarea partidelor cuprinse în cea de-a 4-a rundă. Echipa României conduce cu $1^1/_2$—$^1/_2$ puncte (2) în întîlnirea cu echipa Iranului. Ungureanu a remizat cu Shirazi, iar Ghizdavu a cîștigat la Shahsvar. Restul partidelor au fost întrerupte. Echipele Filipinelor și Austriei au terminat la egalitate: 2—2, S.U.A. a cîștigat cu 4—0 meciul cu echipa Insulelor Faroe. Cu același scor a învins Tunisia echipa Insulelor Virgine. În clasamentul grupei a 8-a conduc S.U.A. și Filipine cu cîte 12 puncte, urmate de România cu $10^1/_2$ puncte și două partide întrerupte, Austria și Tunisia cu cîte $8^1/_2$ puncte etc.

Rezultate din celelalte grupe: U.R.S.S. — Luxemburg 4—0; Iugoslavia — Brazilia $1^1/_2$—$^1/_2$ (2); R.F. a Germaniei — Franța 2—1 (1); Portugalia — Israel 2—2; Cehoslovacia — Spania 2—1 (1); R.D. Germană — Suedia $2^1/_2$—$^1/_2$ (1); Canada — Italia $1^1/_2$—$^1/_2$ (2); Țara Galilor — Turcia $2^1/_2$—$1^1/_2$; Bulgaria — Albania 3—1; Olanda — Australia 2—0 (2); Polonia — Ungaria $1^1/_2$—$1^1/_2$ (1); Anglia — Elveția $1^1/_2$—$1^1/_2$ (1); Argentina — Noua Zeelandă 2—2.

Concursul de pentatlon modern de la Sofia

SPORTIVII BULGARI CONDUC ÎN AMBELE CLASAMENTE

SOFIA, 23 (prin telefon de la corespondentul nostru) — Concursul internațional de pentatlon modern ce se desfășoară în capitala Bulgariei a continuat simbătă dimineața cu proba de natație, care a programat, ca de obicei, o cursă de 300 m stil liber. Superioritatea a aparținut sportivilor polonezi, învingători atît la individual cît și pe echipe. Concurenții români au avut din nou o zi slabă, obținînd rezultate modeste. Primul s-a clasat W. Makai (Polonia) cu 1 168 p, urmat de A. Pepeleankov (Bulgaria) cu 1 092 p și I. Peciak (Polonia) cu 1 068 p. Primul dintre români s-a clasat Marian Cosmescu cu 1 000 p. Sorin Olaru se află pe poziția 18 cu 868 p, iar Anton Kim pe locul 22 cu 748 p. Pe echipe: Polonia 3 136 p, Bulgaria 3 024 p, U.R.S.S. 2 936 p, ...România 2 616 p.

După patru probe, la individual conduce Pepeleankov (Bulgaria) 4 071 p, iar pe echipe selecționata Bulgariei cu 11 744 p. Kim se află pe locul 16 cu 3 309 p, iar echipa României pe locul 5 cu 8 899 p. Întrecerea se încheie duminică dimineață, cu proba de cros.

TOMA HRISTOV

Între 6-9 octombrie, la Tunari

CAMPIONATELE DE TIR

Peste cîteva zile, trăgători din Capitală și din diferite alte orașe ale țării se vor reuni pentru a se întrece în cadrul campionatelor republicane la probele de pușcă, pistol și arme de vînătoare (talere și skeet). Competiția se va desfășura la poligonul Tunari, între 6 și 9 octombrie și nu în zilele de 5—8 octombrie cum fusese inițial programată. Totodată a fost stabilită și ședința tehnică pentru ziua de 5 octombrie, ora 14, la sediul federației de specialitate.

LUPTĂTORII ROMÂNI INVITAȚI LA MEMORIALUL „ROGER COULON"

PARIS 23 (Agerpres). — Cea de-a doua ediție a tradiționalei competiții internaționale de lupte dotată cu trofeul memorial „Roger Coulon" va avea loc în cursul lunii decembrie, în orașul Clermont-Ferrand. La întrecere au fost invitați să participe sportivi din Japonia, U.R.S.S., România, Bulgaria și alte țări. În program figurează întreceri de lupte libere și greco-romane. După acest turneu, echipa Japoniei urmează să susțină meciuri amicale în R. F. a Germaniei și România.

TURUL CICLIST AL BULGARIEI

SOFIA 23 (Agerpres). — Turul ciclist al Bulgariei a programat vineri două etape. Prima s-a desfășurat dimineața pe ruta Vidin — Lom, de-a lungul a 60 km. Victoria a revenit ciclistului sovietic Trifonov în 1h 20'59. Cehoslovacul Hladik s-a clasat pe locul doi — 1h 21:31, urmat de italianul Gata — 1h 21:49. Cea de-a treia etapă a avut loc după-amiază pe traseul Lom — Gorni Dibnik (135 km). Din nou ciclistul sovietic Trifonov s-a arătat în excelentă vervă, trecînd primul linia de sosire cu timpul de 3h 07:36. El a fost urmat de colegul său Zibirev — 3h 08:20. Pe locul trei a sosit italianul Gata cu 3h 08:35. Ciclistul român N. David a ocupat locul 6 cu 3h 09:36.

După trei etape, în fruntea clasamentului general individual se află sovieticul Trifonov cu 8h 00:17, urmat de Zibirev — 8h 01:18 și cehoslovacul Hladik — 8 h 03:12. Primul dintre cicliștii români este Francis Gera, care se află pe locul 7 cu 8h 04:36. N. David ocupă locul 9 cu 8h 04:59. Pe echipe conduce U.R.S.S., urmată de Cehoslovacia, Polonia și România.

TURNEUL DE TENIS DE LA LOS ANGELES

LOS ANGELES 23 (Agerpres). — Tînărul tenisman american în vîrstă de 20 de ani, Roscoe Tanner, continuă să se afirme în cadrul turneului internațional open de la Los Angeles. După ce a eliminat în mod surprinzător pe Pancho Gonzales și Ilie Năstase, cîștigătorul turneului de la Forest Hills, Tanner l-a învins cu 7—6, 6—4 pe spaniolul Manuel Orantes în urma acestui succes, Tanner s-a calificat în semifinalele competiției. Un alt favorit rămas în cursă, americanul Stan Smith, a cîștigat cu 7—6, 4—6, 6—3 în fața lui Ray Moore (R.S.A.), calificîndu-se și el pentru semifinale.

JUCĂTOR PE... PICIOR MARE...

Acesta nu-i altul decît internaționalul vest-german **Günter Netzer**, actualul „star" al fotbalului din R.F. a Germaniei, desemnat de votul ziariștilor sportivi drept fotbalistul anului. Are 79 kg, destul de înalt (1,78 m), de 30 ori selecționat în reprezentativă (din 1965), Netzer are, printre alte calități, multă stabilitate, se ține bine pe picioare, cu greu poate fi dezechilibrat. Și nu-i de mirare. Poartă ghete nr. 48!...

PRIORITATE ECHIPEI NAȚIONALE!

În toate țările aproape, atenția oficialităților se îndreaptă în primul rînd spre echipa națională, oricît de puternice sînt cluburile. Așa se petrec lucrurile și în Grecia. Aici, însă, federația a procedat la măsuri cu totul speciale pentru protejarea reprezentativei. Nimeni nu are voie să se joace cu disciplina și prevederile noului statut stabilesc sancțiuni aspre în cazul cînd un club sau cluburile încearcă, de pildă, să împiedice pe un jucător să se prezinte la lot și să joace în echipa națională. În asemenea situații, clubul sau cluburile vinovate sînt sancționate cu... pierderea a 4 puncte (8 în caz de recidivă) în campionat!

CINCI GOLURI ÎN DOUĂ JOCURI

Dacă ar fi vorba de jocuri de campionat, isprava n-ar fi privită chiar ca o performanță. Dar dacă ea este realizată în partide internaționale inter-țări, în acest caz capătă alte dimensiuni și este calificată ca record. O asemenea performanță a reușit noua vedetă a fotbalului suedez, **Ralf Edström** (20 ani). Debutul în echipa Suediei l-a marcat cu trei goluri înscrise în poarta selecționatei U.R.S.S. (4—4), iar la o lună după aceea, în partida cu Norvegia (3—1), în cadrul Cupei Scandinaviei, **Edström** și-a onorat a doua sa prezență în națională marcînd alte două goluri! Antrenorul federal **Eriksson** are de ce se felicita. A descoperit ceea ce resimțea de mult echipa sa: un golgeter. Numai să nu-l descopere acum și cluburile străine și să-l ademenească, așa cum au procedat cu mulți fotbaliști suedezi, plecați spre alte meleaguri...

PRELIMINARII C.M. ÎN OCTOMBRIE

Luna octombrie se anunță bogată în jocurile preliminare C.M. Vor avea loc nu mai puțin de 15 întîlniri și anume:

4. X: Norvegia — Belgia
7. X: R.D. Germană — Finlanda
8. X: Luxemburg — Italia
13. X: Franța — U.R.S.S.
15. X: Austria — Ungaria
Suedia — Malta
Siera Leone — Coasta de Fildeș
Camerun — Gabon
18. X: Danemarca — Scoția
Irlanda de Nord — U.R.S.S.
19. X: Spania — Iugoslavia
21. X: Elveția — Italia
22. X: Luxemburg — Turcia
29. X: România — Albania
Coasta de Fildeș — Siera Leone

La acest program se adaugă și trei interesante întîlniri amicale: Danemarca — Elveția (4.X), România — Grecia și Anglia — Iugoslavia (ambele la 11.X).

COMPETIȚII VIITOARE

● Ediția 1973 a Cupei Balcanice pentru selecționatele de tineret va fi organizată în Iugoslavia, la date care urmează să fie stabilite.

● Turneul „Prietenia" pentru echipele naționale de juniori își va consuma în 1973 o nouă ediție. Țara organizatoare: U.R.S.S.

● În 1973 tradiționalul Turneu U.E.F.A. (juniori) va avea loc în Italia.

AZI, PRIMELE ÎNTRECERI ALE BALCANIADEI DE YACHTING

ATENA, 23 (prin telefon). Plecată din București pe calea aerului, delegația sportivilor români la cea de a VI-a ediție a Balcaniadei de yachting a sosit vineri, aici, în capitala Greciei, după o călătorie comodă. Astăzi (n.r. — ieri), pe o vreme splendidă (soare, vînt ușor, temperatură plus 26 grade), sportivii noștri au făcut cunoștință cu largul. Ei au evoluat, în cadrul unui antrenament de acomodare, pe traseul olimpic al frumosului golf Saronicos, locul de desfășurare a viitoarelor întreceri balcanice de yachting, care vor începe duminică. Alături de sportivii români au mai ieșit în larg echipajele reprezentative ale *Bulgariei*, *Iugoslaviei* și *Greciei*. Veliștii turci au anunțat că anul acesta nu vor participa la întreceri.

Conform regulamentului, actuala ediție a Balcaniadei de yachting programează șase regate (întreceri zilnice, de la ora 14) la următoarele clase internaționale: *F.D.* („Olandezul zburător") — seniori, *Finn* — juniori și seniori. De subliniat că, în paralel cu aceste curse oficiale, vor mai lua startul și „specialiștii" clasei *Optimist*, întrecere rezervată copiilor sub 12 ani.

Teodor ROIBU

TELEX • TELEX • TELEX

Recordmanul mondial în proba de o milă, atletul american Jim Ryun, a fost internat la spitalul Louvain din apropiere de Bruxelles. Înaintea disputării probei de 1 500 m plat din cadrul concursului internațional desfășurat în capitala belgiană, medicii i-au interzis lui Ryun să participe, deoarece avea febră. El este suferind de astmă.

■

Competiția internațională de călărie (obstacole) „Marele premiu al Europei", desfășurată la Rotterdam, a fost cîștigată de sportivul vest-german Hendrik Snoek cu 0 puncte penalizare (66"). Pe locurile următoare s-au clasat Simonetti (Chile) 8 puncte penalizare și Steenken (R. F. a Germaniei) — 8 puncte penalizare.

■

Continuîndu-și turneul în R. F. a Germaniei, echipa poloneză de handbal Spomia Gdansk a jucat la Lubeck cu o selecționată locală. Victoria a revenit handbaliștilor polonezi cu scorul de 23—14 (10—7).

■

Selecționatele de fotbal (tineret) ale Iugoslaviei și Ungariei s-au întîlnit într-un meci amical la Bosanska Gradiska. Fotbaliștii iugoslavi au terminat învingători cu scorul de 4—0 (2—0).

Selecționatele feminine de baschet ale Cehoslovaciei și Franței au susținut o nouă întîlnire la Clermont Ferrand. Din nou oaspetele au terminat victorioase: 44—43 (26—23).

■

După dificilul traseu muntos în care au fost consemnate numeroase abandonuri, printre care și cel al foștilor lideri ai cursei, englezii Vic Elfort și David Stone, cel de-al 17-lea tur automobilistic al Franței a programat, la Dijon, o etapă de viteză. Această etapă a fost dominată de Migault (Franța), cronometrat pe 96 km în 40 : 14,2. În clasamentul general individual conduce francezul Jean Claude Andruet.

■

În sferturile de finală ale turneului internațional feminin de tenis de la Albany (California), cunoscuta campioană americană Billie Jean King a învins-o cu 6—1, 6—1 pe Julie Heldman. O altă favorită, australiana Margaret Court s-a impus cu 6—4, 6—2 în fața jucătoarei Mona Schallau (S.U.A.). În semifinale, Billie Jean King o va întîlni pe Melville (Australia), iar Court va juca în compania americanei Rosemary Casals.

■

Competiția ciclistă internațională „Tour de l'Avenir" — Trofeul Peugeot a continuat cu desfășurarea etapei a 10-a pe ruta Besançon — St. Louis (170 km). Primul a trecut linia de sosire francezul Roques, cronometrat în 4 h 31'36". În clasamentul general individual conduce olandezul Schur, urmat la 1'30" de francezul Bourreau și la 1'36" de elvețianul Schmidt.

■

În turul ciclist internațional al Canadei, după desfășurarea a trei etape, conduce belgianul Reybroeck, urmat la 10 sec. de compatriotul său Van Springel și la 17 sec. de francezul Besnard. Etapa a treia, disputată între Sherbrooke și Levis (225 km) a revenit lui Perurena (Spania) în 6 h 11 : 24.

ECHILIBRU VALORIC ÎN FINALELE FEMININE DE CANOTAJ

Disputate, tot pe Snagov, la cîteva zile după întrecerile decisive pentru ierarhizarea echipajelor mici, *finalele campionatului republican feminin de canotaj* au cunoscut starturi mai populate decît la ediția precedentă, dar același (9) număr de secții participante: cinci — București, trei — Timișoara, una — Arad. Dacă în sezonul trecut numai două cluburi au avut acces la medaliile de campioane (C.N.U. la 4+1 rame. 4+1 vîsle și 8+1; U.T.A. la simplu și 2 vîsle), acum *cele cinci titluri* republicane au fost *împărțite între tot atîtea reprezentative*, caz destul de rar întîlnit și care denotă, în primul rînd, o reprezentare mai largă pe centre nautice a valorilor canotajului nostru feminin. Un descrescendo, în ceea ce privește lupta pentru locurile fruntașe, l-a marcat reprezentativa Clubului nautic universitar, care în singura probă cîștigată (4+1 vîsle) — cu două medaliate cu aur (Untaru și Singiorzan) la C.E. de la Brandenburg — a trebuit să depună eforturi serioase pentru a întrece echipajul Voinței (cu Mitana Botez la a doua cursă), în cea mai spectaculoasă cursă a reuniunii. Au mai ieșit în evidență echipajele *U. T. Arad* — „abonament" pentru loc I la dublu vîsle, *Voința București* — aproape în toate întrecerile printre fruntașe, tînăra vîslașă timișoreancă *Maria Micșa* (medaliată cu aur la C.E. în 4+1 vîsle) — imbatabilă în proba de simplu. O notă specială poate fi acordată *Metalului București*, cîștigător în disputa schifurilor de 8+1 (unde de șase ani șefia o dețineau ramerele de la C.N.U.), cu un echipaj tînăr, cu frumoase perspective, ca de altfel majoritatea schifistelor acestui club bucureștean, unde există în prezent o reală preocupare de promovare a junioarelor, acțiune ce se cere susținută. Iată acum rezultatele complete ale finalelor: *4+1 rame:* 1. *VOINȚA BUCUREȘTI (Elena Trancioveanu, Viorica Lincaru, Georgeta Alexe, Stana Costache + Aneta Sieburg)* 3:34,5 (antr. Gh. Spiță), 2. Olimpia Buc. 3:38,7, 3. Metalul Buc. 3:57,2, 4. C.N.U. 4:18,5; *Schif simplu:* 1. *C.F.R. TIMIȘOARA (Maria Micșa)* 3:49,0 (antr. T. Ionescu), 2. Dinamo (Ioana Tudoran) 3:54,7, 3. Voința Buc. (Mitana Botez) 4:01,2, 4. Voința Tim. (Doina Bardaș) 4:15,0, 5. Voința Tim. (Cristl Wiener) 4:19,0; *4+1 vîsle:* 1. *C.N.U. (Teodora Untaru, Marioara Singiorzan, Maria Bălan, Codruța Blidaru + Maria Ghiață)* 3:29,5 (antr. I. Voicu), 2. Voința Buc. (Viorica Lincaru, Elena Trancioveanu, Mitana Botez, Stana Costache + Aneta Sieburg) 3:31,0, 3. Olimpia Buc. 3:39,3, 4. Voința Buc. 3:40,5, 5. Politehnica Tim. 3:53,0; *Schif 2 vîsle:* 1. *U.T.A. (Elisabeta Lazăr, Ileana Kondorosi)* 3:36,0 (antr. Maria Moțica), 2. Voința Tim. (Renate Müller, Rozalia Enzmann) 3:46,5, 3. Voința Buc. (Ecaterina Danciu, Crista Klocs) 3:54,0, 4. C.N.U. 4:10,5, 5. Politehnica Tim. 4:24,0; *8+1:* 1. *METALUL BUCUREȘTI (C. Broscăuțeanu, F. Chiran, E. Oprea, M. Ghiță, A. Marinescu, C. Neacșu, M. Cirnu, M. Constantin + A. Soneriu)* 3:13,0 (antr. Stelian Petrov și Ion Grigoriță), 2. C.N.U. 3:22,7, 3. Politehnica Tim. 3:32,7, 4. C.N.U. 3:40,5

ÎNTRECERILE FINALE ALE COOPERATORILOR INVALIZI

Astăzi și mîine, pe stadionul Voința din șoseaua Pipera nr. 38, Oficiul pentru educație fizică și sport din cadrul UCECOM organizează prima ediție a întrecerilor sportive finale ale cooperatorilor invalizi. Se vor desfășura întreceri la atletism, tenis de masă și popice. Competițiile încep la ora 9.

RÎNDURI DIN SCRISORILE Dv.

● „Echipa noastră a pierdut meciul cu C.F.R. la Pașcani (0—2) însă aceasta nu ne împiedică să mulțumim brigăzii de arbitri condusă de bîrlădeanul N. Rainea care a condus întîlnirea excelent. Am dori ca pe viitor să fim arbitrați tot de asemenea brigăzi în provincie" (CLUBUL SPORTIV METALUL-BUCUREȘTI). *Noi am publicat mulțumirile. Să audă Colegiul Central al arbitrilor și... arbitrii care vor conduce meciurile echipei Metalul în viitor.*

● „Am auzit că supercampionul nostru Ilie Năstase primește multe scrisori de la admiratoare, scrisori la care, pe cît este de ocupat, sînt sigur că nu poate răspunde. Eu i-am făcut o epigramă în speranța că vă va place și o veți publica: *„Multe fete azi oftează! / (Pe toată planeta) / Că Ilie cochetează / Numai cu... racheta".* (I. GHINESCU, com. Boteni, jud. Argeș). *E clar că ne-a plăcut?*

● „Sînt un pasionat colecționar de programe de meciuri de fotbal, pe care am început să le string încă din 1958. Doresc să fac schimb cu alți amatori din țară. Mă puteți ajuta? (VUIN BRANCO, Str. Gloriei nr. 8, ap. 3, Timișoara II). *Ce am putut, am făcut...*

● „Grea mai este pasiunea asta pentru fotbal. Cînd te bucuri de victorie, cînd suferi — scuzați —

ca... un cîine din cauza unei înfrîngeri. Zău, nu vi se pare că e tare grea viața de suporter?" (ION NASTENCU, Tulcea). *Aveți dreptate, vă înțelegem. Se pare însă că satisfacțiile — fie ele cît de mici — compensează pînă la urmă necazurile. Altfel nu s-ar mai „naște" atîția suporteri. Judicioase toate celelalte observații din scrisoarea dv. Mulțumim.*

● „Ce se întîmplă cu Sătmăreanu II, talentatul jucător al echipei Dinamo? N-am mai auzit nimic de el" (CORNEL PETCU, sudor la U. M. Timișoara). *Tînărul fundaș dinamovist a avut o fractură. Acum este vindecat, și-a început antrenamentele, însă ușor, progresiv. În asemenea situații vindecarea totală este mai greoaie.*

● „Îmi place rugbyul în ultima vreme și am început să mă număr printre spectatorii care duminica dimineața merg la Parcul Copilului din Capitală pentru a vedea întîlniri ale celor care practică acest sport bărbătesc. Am mai auzit acolo despre o perioadă numită „Copilăria" rugbyului românesc. Cînd, în ce ani a fost aceasta?" (NICOLAE STOENESCU, Șos. Giulești, bloc OD, București). *Ea se referă la anii 1913—1924. În 1913 ziarele publicau fotografii ale primelor jocuri demonstrative ce aveau loc pe terenul de la Șosea, din Capitală.*

● „Mă deranjează că pe biletele ce se vînd la unele meciuri de fotbal — în Capitală și mai ales în provincie nu sînt trecute prețurile. Mi se pare anormal acest lucru" (ȘTEFAN DOBRU, str. Libertății nr. 105, Tg. Mureș). *Este drept, metoda-i puțin cam dubioasă. Curios cum asemenea „manevre" scapă organelor financiare locale.*

● „De vreo cinci ori am scris echipei Dinamo și nu mi s-a răspuns" (DORINA CORLĂȚEANU, București). *Nu vă putem ajuta cu nimic. Jucătorii sau cluburile... răspund sau... nu răspund la scrisori. Probabil v-ați ales un club care, nu.*

Rubrică redactată de Modesto FERRARINI

Unde mergem?

CĂLĂRIE: Baza hipică din Calea Plevnei, ora 8,30, campionatele naționale de călărie, dresaj și obstacole.

CICLISM: Strada Cimpinei, ora 10: „Cupa Orașelor" — cursă pe circuit.

FOTBAL: Stadionul Republicii, ora 14, Sportul studențesc — Dinamo Buc. (Div. A); teren Politehnica, ora 10, Sportul studențesc — Dinamo (tineret); teren Metalul, ora 11, Metalul Buc. — Dunărea Giurgiu (Div. B); teren Dinamo, ora 11, Dinamo Obor — Sirena (Div. C); teren Flacăra ora 11, Fl. Roșie — Sportul Ciorogîrla; teren Autobuzul, ora 11,00, Autobuzul — Voința Buc. (Div. C); teren Electronica, ora 11, Electronica Obor — Celuloza Călărași (Div. C); teren Laromet, ora 11, Laromet Buc. — Unirea Tricolor Buc.; teren Progresul, ora 13, Progresul Buc. — Constructorul Galați (juniori); teren Ghencea, ora 9, Steaua Buc. — Dinamo Buc. (juniori); teren Metalul, ora 13, Metalul Buc. — Dunărea Giurgiu (juniori); teren Electra, ora 10, Rapid Buc. — Lic. fotbal Buc. (juniori); teren 23 August, ora 9, Energia Buc. — Șc. Sp. Elevi 2 Buc. (juniori); teren Politehnica, ora 12, Sp. Studențesc Buc. — Steaua 23 August (juniori).

HANDBAL: Teren Voința, ora 9, Voința — C.S.M. Gloria Buzău (f. B); teren Tineretului, ora 10, Universitatea Buc. — Mureșul Tg. Mureș (f. A); ora 11, I.E.F.S. Buc — Voința Odorhei (f. A); teren Dinamo, ora 16,55, Confecția Buc. — I.G.E.X. Buc. (f. B).

JUDO: Sala Giulești, ora 9,30, Rapid Buc. — I.E.F.S. — Șoimii Buzău triunghiular în cadrul primei etape a diviziei.

POLO: Strandul Tineretului, ora 10, Voința Cluj — Rapid; ora 17, I.E.F.S. — Rapid.

POPICE: Arena Constructorul, ora 8, Constructorul Buc. — Laromet Buc.; arena Gloria, ora 8, Gloria București — Petrolul Ploiești (partide din campionatul masculin Div. A).

TENIS DE MASĂ: Sala Progresul (str. dr. Staicovici), ora 9, Vagonul Buc. — Voința Buc. (camp. republican masculin).

RUGBY: teren Parcul copilului, ora 9, Grivița Roșie — Politehnica; teren Olimpia, ora 11.30, Sportul studențesc — Farul Constanța.

CI-CO este preparat din sucuri concentrate de portocale, lămîi sau mandarine, păstrînd gustul, aroma și culoarea naturală. Are un conținut bogat în substanțe nutritive și vitamine.

Întreprinderea de produse alimentare din București, str. Cîmpul Moșilor nr. 5 anunță toate organizațiile comerciale din țară că pînă la 31 decembrie 1972 livrează la cerere băutura răcoritoare „CI-CO".
(5898)

CAMPIONATELE NAȚIONALE DE CĂLĂRIE

M. ALUNEANU A CÎȘTIGAT TITLUL LA „UȘOARĂ“

Cu proba de dresaj categoria intermediară, întrecerile specialiștilor în dresaj, care se întrec la baza hipică din Calea Plevnei, în cadrul campionatelor naționale de călărie, se apropie de sfîrșit.

Ce a scos în relief disputa de ieri a celor șase concurenți? În primul rînd, penuria de călăreți la această disciplină și, apoi, lipsa unor cai în număr suficient, dintre care să se poată face o mai riguroasă selecție pentru viitoarele concursuri internaționale. Dacă, pentru a „scoate“ un cal bun de dresaj trebuie să se lucreze aproape cinci ani, atunci se pune fireasca întrebare: ce se va întîmpla mai tîrziu, dacă se va menține aceeași stare de lucru. Poate ar fi necesar să se impună tuturor cluburilor ca obligație pregătirea unor călăreți și cai pentru dresaj. Oricum situația actuală trebuie cît mai curînd remediată.

PROGRAMUL DE AZI

Ora 8,30: „Marele premiu“ la dresaj
Ora 10: Proba de obstacole (echipe)
Ora 11,30: Proba nr. 2 de obstacole (cat. semigrea)

Dar, să revenim la concursul de ieri. În absența lui Nicolae Mihalcea (Steaua) cu Domino, în disputa pentru titlu au rămas ca favoriți *Iosif Molnar* cu *Argint* și cu *Suspin* și colegul său de club, *Dumitru Velicu* cu *Peleș*. Apreciind la un nivel calitativ superior modul în care *Iosif Molnar* cu *Argint* a executat figurile progresiei, arbitrii i-au acordat un punctaj (302—292—289), care l-a distanțat net de principalii săi adversari. Campionul din proba „Sf. Gheorghe“, *Iosif Molnar* cu *Suspin*, a reușit să acumuleze

Iosif Molnar (Steaua) cu Suspin a avut o comportare foarte bună în cadrul probelor de dresaj, desfășurate la baza hipică din Calea Plevnei.
Foto: Theo MACARSCHI

cu un singur punct mai mult decît *D. Velicu* cu *Peleș*, ocupînd și locul al doilea în clasament. De remarcat și buna comportare a lui *Eugen Cotan* (Filmul) cu *Baba Novac*, cîștigătorul probei de categorie ușoară, care a executat abia pentru a doua oară într-un concurs oficial progresia intermediară.

Clasament: Iosif Molnar cu *Argint* 883 p — campion național, 2. Iosif Molnar cu Suspin 862 p, 3. D. Velicu cu Peleș 861 p, 4. Eugen Cotan cu Baba Novac 776 p.

O luptă pasionantă pentru titlul național de obstacole s-a dat, după-amiază, în proba nr. 2, la care au luat parte 28 de concurenți. Învingătorul probei nr. 1, Nicolae Clipici, de la Recolta Mangalia, în dorința de a termina și această manșă cu 0 puncte penalizare, a evoluat crispat și, firește, a doborît un obstacol, ieșind din cursă. De altfel, doar 5 sportivi au terminat parcursul fără greșeală: M. Aluneanu (Filmul), cu doi cai: Haydn și Arogant, Dumitru Clipici (Recolta Mangalia) cu Ezer, Gh. Teohari (Recolta Mangalia) cu Satrap, Cr. Lupancu (Rovine Craiova) cu Palermo și Vasile Tudor (Steaua) cu Perla. În această conjunctură, favorit înaintea barajelor rămăsese Aluneanu care, în proba de vineri, ocupase locul 2. Dar în primul baraj el a doborît o bară, în timp ce alți doi călăreți: Gh. Teohari (clasat vineri pe locul 4) și Gr. Lupancu (locul 7) terminau cu 0 p. Dacă Teohari cîștiga manșa, el cucerea și titlul de campion, dacă victorios ar fi ieșit craioveanul, titlul revenea lui M. Aluneanu. Primul a intrat în barajul II Gh. Teohari, care a terminat iarăși fără greșeală în 30,8 secunde. Cînd toată lumea îl vedea campion, Gr. Lupancu răstoarnă situația, terminînd și el parcursul cu 0 p, dar cu un timp mai bun, și astfel... M. Aluneanu devine campion norocos al categoriei ușoare. Clasamentul general: 1. MIHAI ALUNEANU (Filmul) cu Arogant 5 p — campion național, 2. **Gh. Teohari** cu Satrap 6 p, 3. **Gr. Lupancu** cu Palermo 8 p, 4. D. Clipici cu Ezer 9 p, 5. N. Clipici cu Strident 9 p.

În încheierea programului, s-a desfășurat prima manșă a categoriei semigrea. Dinamovistul C. Vlad a făcut o cursă spectaculoasă cu Sondor, terminînd singurul cu 0 p. L-au urmat A. Stoica (Petrolul) cu Pick-up 4 p, Gr. Lupancu cu Palermo 8 p, C. Ilin cu Zefir și D. Velea cu Viorica (ambii de la Steaua).

CONCURSUL ATLETIC INTERNAȚIONAL

REZULTATELE TEHNICE ALE SENIORILOR

(Urmare din pag. 1)

8:45,1, G. Bergqvist (S) 8:51,0, A. Petersson (S) 8:55,7; **greutate (b): S. Simola** (F) 20,01 m, M. Yrjola (F) 19,28 m, H. Almstrom (S) 18,38 m, B. Kristiansson (S) 18,10 m; **M. Iordan (R) 16,86 m (rec. juniori),** A. Gagea (R) 16,56 m; **100 m** (b): **R. Vilen** (F) 10,4, A. Fager (S) 10,6, Gh. Zamfirescu (R) 10,7, P. Sjöberg (S) 10,8, E. Gustavson (F) 10,8, A. Munteanu (R) 10,9; **înălțime** (b): **J. Dahlgren** (S) 2,12 m, S. Ioan (R) și C. Dosa (R) 2,08 m, A. Pesonen (F) 2,04 m, I. Nyeman (S) 2,04 m, L. Viskari (F) 2,00 m; **4×100 m** (f): **Suedia 46,0,** Finlanda 46,0, România 48,5; **4×100 m** (b): **Finlanda** 40,2, Suedia 41,0, România 41,3.

Clasamente: România — Finlanda 33—29, România — Suedia 33—29 la fete și România — Finlanda 49—67, România — Suedia 46—70 la băieți.

J. Vaatainen, campion european la Helsinki, a dominat cu autoritate cursa de 10 000 m

TRIUNGHIULARUL ATLETIC AL JUNIORILOR, ROMÂNIA — R. D. GERMANĂ — POLONIA

(Urmare din pag. 1)

St. Nordwig (R.D.G.) 5:47,4, 2. U. Pischel (R.D.G.) 5:51,3, 3. Z. Niescierowicz (Pol) 5:53,7, 4. N. Voicu (Rom) 5:56,0, 5. D. Betini (Rom) 5:57,1, 6. M. Mrozkowiak (Pol) 5:57,3; **400 m:** 1. D. Krug (R.D.G.) 48,5, 2. J. Utikal (R.D.G.) 48,6, 3. C. Kolodziej (Pol) 48,7, 4. M. Bălan (Rom) 49,5, J. Wysocki (Pol) 49,5, 6. V. Miloiu (Rom) 50,0; **greutate:** 1. U. Beyer (R.D.G.) 16,98 m, 2. M. Iordan (Rom) 16,40 m, 3. M. Jahl (R.D.G.) 16,03 m, 4. P. Neagu (Rom) 15,62 m, 5. M. Bereczewski (Pol) 15,41 m, 6. T. Majewski (Pol) 14,60 m; **suliță:** 1. G. Elze (R.D.G.) 75,44 m, 2. D. Michel (R.D.G.) 75,02 m, 3. Gh. Megelea (Rom) 73,34, 4. L. David (Rom) 70,72 m, 5. A. Gajlewicz (Pol) 62,62 m, 6. M. Okrasa (Pol) 61,53 m; **prăjină:** 1. C. Anton (Rom) 4,87 m, 2. M. Voicu (Rom) 4,70 m, 3. H. Lehman (R.D.G.) 4,50 m, 4. L. Karpiak (Pol) 4,50 m, 5. U. Bubanz (R.D.G.) 4,40 m, 6 M. Triczka (Pol) 4,20 m; **ștafeta 4x100 m:** 1. R.D.G. 41,0, 2. Polonia 41,3, 3. România 41,9; **ciocan:** 1. T. Stan (Rom) 63,50 m, 2. V. Krasuzki (Pol) 55,66 m, 3. M. Sens (R.D.G.) 54,16 m, 4. U. Marzek (Pol) 53,88 m, 5. M. Bîndar (Rom) 53,10 m, 6. V. Sandemah (R.D.G.) 52,68; **Fete: 100 m:** 1. G. Berndt (R.D.G.) 11,8, 2. B. Eckert (R.D.G.) 12,0, 3. A. Slipko (Pol) 12,1, 4. A. Surdu (Rom) 12,1, 5. Z. Pavlowska (Pol) 12,2, 6. G. Măgirescu (Rom) 12,6; **1500 m:** 1. Z. Kozika (Pol) 4:34,7, 2. J. Jamhta (Pol) 4:34,8, 3. S. Schemer (R.D.G.) 4:35,4, 4. Z. Franke (R.D.G.) 4:36,3, 5. C. Holub (Rom) 4:39,0, 6. V. Neagu (Rom) 4:47,7; **înălțime:** 1. D. Matzen (R.D.G.) 1,70 m, 2. K. Svetliska (Pol) 1,70 m, 3. K. Pfeipfer (R.D.G.) 1,70 m, 4. R. Vulescu (Rom) 1,70 m, 5. G. Păcuraru (Rom) 1,70 m, 6. D. Kaczmaek (Pol) 1,65 m; **400 m:** 1. C. Kraus (R.D.G.) 55,6, 2. B. Wolfrum (R.D.G.) 55,9, 3. B. Kwetniewska (Pol) 56,2, 4. A. Filip (Rom) 57,1, 5. B. Zalenska (Pol) 57,2, 6. E. Tărîțe (Rom) 58,9; **4x100 m:** 1. R.D.G. 46,4, 2. Polonia 47,2, 3. România 48,1; **greutate:** 1. B. Griehring (R.D.G.) 14,65 m, 2. M. Hern (R.D.G.) 14,45 m, 3. M. Constantin (Rom) 14,29 m, 4. B. Habrzik (Pol) 13,65 m, 5. E. Zörgö (Rom) 12,77 m 6. D. Bazilka (Pol) 12,39 m; **suliță:** 1. E. Zörgö (Rom) 54,04 m, 2. M. Jablonska (Pol) 49,16 m, 3. A. Köpsch (R.D.G.) 47,70 m, 4. R. Dragu (Rom) 46,58 m, 5. R. Ohm (R.D.G.) 46,34 m, 6. E. Greka (Pol) 45,90.

Punctajul general după prima zi de întrecere: fete: **România — Polonia** 32—41; **România — R.D.G.** 24—49; **Polonia — R.D.G.** 29—44; băieți: **România — Polonia** 67—50; **România — R.D.G.** 58—59; **R.D.G. — Polonia** 68—49.

Eva Zörgö învingătoare în proba de aruncare a suliței

În „Cupa municipiului București“

LUCIAN GIUȘCĂ A CÎȘTIGAT PROBA DE PISTOL CALIBRU MARE

Ieri, pe poligonul Tunari erau programate două întreceri la arme calibru mare — pistol și pușcă 3x40 focuri — din cadrul tradiționalului concurs al trăgătorilor din Capitală, **„Cupa municipiului București“**. Prima întrecere, cea de pistol, a reunit la start un număr restrîns de concurenți, doar 10, iar cea de a doua — din lipsă de concurenți n-a mai avut loc. La poligonul de 300 metri s-a prezentat doar un singur sportiv. Marin Ferecatu de la Dinamo, care în lipsă de adversari s-a antrenat de unul singur pentru apropiatele campionate naționale. Această dificilă probă a fost mereu o cenușăreasă a tirului nostru. Rar s-au întrecut mai mult de 5—6 concurenți la cîte a competiție. De data aceasta secțiile de tir n-au găsit de cuviință să-și onoreze prezența cu vreun sportiv. E păcat, căci pe lîngă întrecerea propriu-zisă concursul ar fi constituit și o ultimă și utilă verificare înaintea naționalelor.

Pistolul calibru mare 30+30 focuri a revenit, după un „duel“ pasionant, campionului țării, **Lucian Giușcă** de la I.E.F.S. Rezultatul său este în nota întrecerii, adică modest — 578 p. Cel de al doilea protagonist al concursului a fost **Gavrilă Maghiar**, de la Dinamo, care n-a mai avut suficiente resurse psihice pentru baraj, unde a fost depășit net de către cîștigătorul trofeului.

Iată rezultatele tehnice: 1. L. Giușcă (I.E.F.S.) 578 p (la precizie 284 p, la viteză 294 p), la baraj (3x5 focuri la viteză) 149 p, 2. G. Maghiar (Dinamo) 578 p (286—292) la baraj 141 p, 3. M. Roșca (Dinamo) 577 p (285—292), 4. I. Tripșa (Dinamo) 574 p, 5. C. Feciorescu (Steaua) 564 p, 6. T. Jeglinschi (Metalul) 562 p.

Trofeul **„Cupa municipiului București“** a revenit trăgătorilor de la Dinamo, iar pe locurile următoare s-au clasat reprezentanții cluburilor Steaua și I.E.F.S. **(T. R.).**

„NAȚIONALELE“ DE TENIS

(Urmare din pag. 1)

mult ca în prima, rezultatul rămîne deschis.

La capitolul întrecerii feminine, consemnăm prima intrare în finală a tinerei Virginia Ruzici. Dinamovista bucureșteană, care în acest sezon și-a înscris în palmares o serie întreagă de succese, atacă acum titlul de campioană la senioare, după ce l-a cucerit pe cel al junioarelor. La 16 ani, ce-și poate dori mai mult o tenismană?

În semifinale, Virginia Ruzici a avut de luptat cu o fostă campioană a tenacității, stelista Eleonora Dumitrescu. La început, scorul a rămas strîns pînă la 4—4, cînd Ruzici a făcut break-ul spre set. În al doilea, ea conduce cu 3—0, dar rutinata sa adversară are o puternică revenire și egalează (3—3). A fost ultimul moment intens, dinamovista detașîndu-se apoi categoric. Scor: 6—4, 6—3 pentru Virginia Ruzici.

Va fi o finală interesantă, desigur. Iudith Dibar-Gohn (Dinamo Brașov) s-a calificat relativ ușor — cu 6—3, 6—3 — în fața Aureliei Trifu (Steaua) și are șanse bune de a recuceri titlul pe care l-a deținut ultima oară în 1969. Cea care a fost, ani de-a rîndul o mare promisiune a tenisului nostru, tinde acum să-și reintre în drepturi.

În probele de dublu, practic nu s-a jucat. Așteptăm reluarea întrecerilor semifinale și finale, dacă vremea va permite.

IERI, ÎN DIVIZIA A DE FOTBAL

STEAGUL ROȘU 3 (2)
U.T.A. 0 (0)

ADAMACHE TOT N-A PRIMIT GOL!

BRAȘOV, 23 (prin telefon de la trimisul nostru)

Deși vremea umedă și ploaia căzută cu intermitență i-a înfrigurat pe spectatori, timpul s-a scurs repede în decursul partidei de la Brașov, cu atît mai mult cu cît echipa gazdă a atacat în trombă încă de la început, a deschis scorul relativ repede și s-a detașat apoi net în cîștigătoare.

Anghelini a expediat primul șut pe poartă în min. 3 — e adevărat, ca un fundaș — mult peste poartă, anunțînd însă avalanșa atacurilor brașovene ce avea să urmeze. U.T.A. s-a apărat ceva mai organizat față de ultima sa evoluție, dar a atacat sporadic și la fel de stereotip, cu mingi pe sus în careul advers. Steagul roșu și-a depășit net adversarul ca mișcare în teren, jucătorii săi, mai ușori, descurcîndu-se bine pe terenul alunecos.

În min. 16, o combinație Florescu — Ghergheli îl aduce pe ultimul în poziție de șut, mingea respinsă de fundașii arădeni revine tot la el și acesta o trimite printr-o pădure de picioare din nou spre poarta adversă. Ziller este prins pe picior greșit și cînd vrea să plonjeze... alunecă, mingea scurgîndu-se încet în poartă: 1—0.

Pescaru, care astăzi (n.r. ieri) **a evoluat cu dezinvoltură și eleganță, mărește avantajul echipei sale printr-un șut sec dinafara suprafeței de pedeapsă (min. 23).** Steagul roșu se menține în atac și două minute mai tîrziu puțin a lipsit ca o excelentă acțiune Györfi — Florescu — Pescaru să se încheie cu un nou gol, mijlocașul ofensiv brașovean trimițînd, însă, mingea pe lîngă poartă.

Abia în min. 26 consemnăm primul șut al arădenilor la poarta lui Adamache (care a reușit și după a IV-a etapă să nu primească gol): autor Axente. Deși atacul oaspeților este modificat (Sima — Domide — Kun, mijlocaș trecînd Axente), U.T.A. nu reușește să devină periculoasă pentru buturile brașovenilor.

Probabil că echipa din Arad a avut multe de discutat la pauză întrucît a intrat tîrziu în teren pentru reluare. Totuși, brașovenii sînt cei care atacă la fel de decis și la începutul reprizei secunde. Cu timpul, însă, ei pierd din vigoare, dînd posibilitate oaspeților să mai iasă la lumină. În min. 61, Ziller trece prin mari emoții, poarta sa fiind asediată, pur și simplu, de atacul brașovean, Györfi, Ghergheli și Pescaru șutînd pe rînd, mingea fiind de fiecare dată respinsă ca, în cele din urmă, să poposească, obosită și ea, în brațele portarului arădean. În min. 82 Adamache este nevoit să respingă în corner balonul expediat de Lereter dintr-o lovitură liberă.

Două minute mai tîrziu, Steagul roșu înscrie ultimul gol al partidei: Györfi este faultat de către Popovici; tot el execută lovitura liberă pînă la Ivăncescu, plasat lateral. Fundașul brașovean execută un șut-centrare paralel cu poarta și Pescaru reia în gol, în colțul lung al porții adverse.

U.T.A. termină partida cu un corner, ceea ce reprezintă prea puțin pentru ea.

Mircea TUDORAN

Stadionul Tineretului; timp ploios; teren bun, dar alunecos; spectatori — aproximativ 9 000. Au marcat: GHERGHELI (min. 16) și **PESCARU** (min. 23 și 84). **Raportul șuturilor la poartă:** 13—12 (pe spațiul porții: 5—5). **Raport de cornere:** 3—9.

STEAGUL ROȘU: Adamache — IVĂNCESCU, Jenei, OLTEANU, Anghelini — PESCARU, Cadar — Zotincă, GHERGHELI, Florescu, GYORFI.

U.T.A.: Ziller — BIRĂU, LERETER, Pojoni, Popovici — Călinin, Petescu, DOMIDE — Axente, Kun II, Sima.

A arbitrat VICTOR PĂDUREANU ★★★★, ajutat la linie de V. Micloș și Gh. Dragomir (toți din București).

Trofeul Petschovschi: 9.

La tineret-rezerve: Steagul roșu — U.T.A. 0—1 (0—0).

DOUĂ MARI AMBIȚII

(Urmare din pag. 1)

fel de rapid ca și debutul meciului, fiecare echipă fiind hotărîtă să-și apropie cu orice preț victoria. În acest preț intră în primul rînd RISCUL, unii apărători părăsindu-și (cum n-au făcut-o în primele 45 de minute) „redutele“ pentru a-și susține înaintașii în acțiunile ofensive.

Două lovituri de cap ale rapidiștilor Dumitriu III și M. Stelian nu reușesc să deschidă scorul în min. 50. Golul plutește prin aer. În min. 52, același Dumitriu III șutează pe lîngă poartă din situație favorabilă. Cinci minute mai tîrziu, o pasă a lui Dumitru îl găsește ideal pe Voinea în fața careului rapidist. Răducanu iese „la intimidare“, stelistul șutează cu boltă, toată lumea vede gol, dar mingea trece pe lîngă poartă. Ce n-au reușit combinațiile, se naște dintr-o gafă. Angelescu pierde copilărește (în min. 70) o minge la Pantea urmează o centrare, un „cap“ al lui **Voinea** și 1—0 pentru Steaua. În min. 75, Grigoraș salvează de pe linia porții. Se profilează o nedreaptă victorie a Stelei (Rapid a beneficiat de 10 cornere, fată de unul singur al echipei militare), dar iată că numai cu sase minute înainte de fluierul final, o acțiune de o splendidă geometrie restabilește echitatea întrecerii. Năsturescu execută prompt o lovitură liberă, angajîndu-i în cursă pe Neagu, urmează o centrare perfectă la Marin Stelian, în mijlocul careului advers, virful rapidist fentează trei apărători deodată (inclusiv portarul) și șutează sec în plasă: 1—1.

Un minut mai tîrziu, Boc trimite cu capul mingea la vinclul bărilor, dar partidei îi este scris un rezultat egal, echitabil.

Stadion „23 August“; teren bun; timp răcoros; aproximativ 40 000 de spectatori. Au marcat: OȚINEA (min. 70) și **MARIN STELIAN** (min. 84). **Raport de cornere:** 10—1. **Raportul șuturilor la poartă:** 14—10 (5—3, pe spațiul porții).

RAPID: RĂDUCANU — Pop, BOC, GRIGORAȘ, Ștefan — SĂVU, Angelescu — Petreanu (min. 61 NĂSTURESCU), MARIN STELIAN, Neagu, Dumitriu III.

STEAUA: IORDACHE — SĂTMĂREANU, SMARANDACHE, CIUGARIN, Cristache — Dumitru, Vigu — PANTEA, TĂTARU, VOINEA, Iordănescu.

A arbitrat K. GHEMIGEAN ★★★★★, ajutat la linie de C. Niculescu și D. Ghețu (toți din București).

Trofeul Petschovschi: 10.

La tineret-rezerve: Rapid — Steaua 0—6 (0—1).

Caleidoscop

ARBITRAJ FĂRA GREȘEALĂ!

O noutate pentru amatorii de tenis, o noutate care poate... revoluționa acest sport: de la faimosul meci de box „la computer“ dintre Rocky Marciano și Cassius Clay și rezultatele de fotbal „prezise“ în urma îngurgitării datelor statistice privind echipele în întrecere, iată că, după cum scrie ziarul englez *„Daily Mail“*, în tenis se fac încercări pentru a se înlocui arbitrii de linie prin ordinatorul ELI.

Construit la Houston, ELI a și fost întrebuințat la turnee de tenis, dar creatorii lui cred că el va fi folosit și la fotbal sau base-ball. Dar să revenim la tenis. Grație unei... păduri de relee și componente electronice ultrasensibile, ELI va detecta greșelile și, instantaneu, le va semnala grație vocabularului său, compus însă din numai trei cuvinte: *„greșeală“*, *„greșeală de picior“* și *„aut“*.

„ELI elimină orice posibilitate de interpretare... tenebroasă a regulamentului de tenis“, asigură unul din inventatorii lui, fost el însuși arbitru...

CAPITANUL GAMMOUDI

Recompensîndu-l pentru rezultatele sale în sport și pentru menținerea prestigiului Tunisiei la competițiile sportive, la cîteva zile după încheierea Olimpiadei de la München, președintele Tunisiei, Bourguiba, l-a înaintat în gradul de căpitan al armatei pe Mohammed Gammoudi, medaliat cu argint la proba de 5 000 m a recentelor J.O.

În vîrstă de 34 de ani, Gammoudi era locotenent. După cum se știe, la J.O. de la Mexic, el cucerise medalia de aur la 5 000 m și medalia de bronz la 10 000 m.

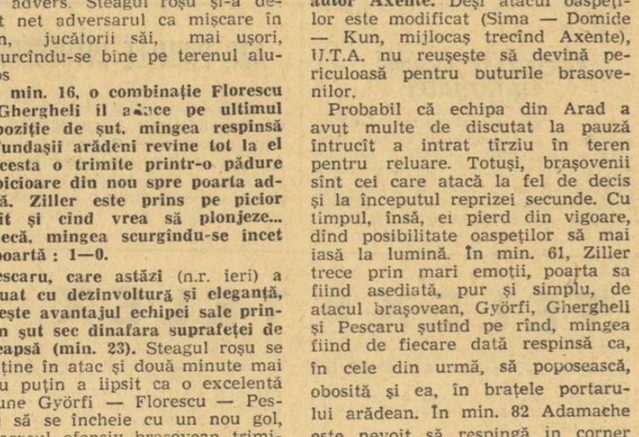

De trei ori campioană olimpică la München, Shane Gould, după ce a fost ea însăși subiectul a sute și mii de imagini foto și tele. iat-o acum pe ea în postură de reporter foto. În fața obiectivului său, părinții campioanei.

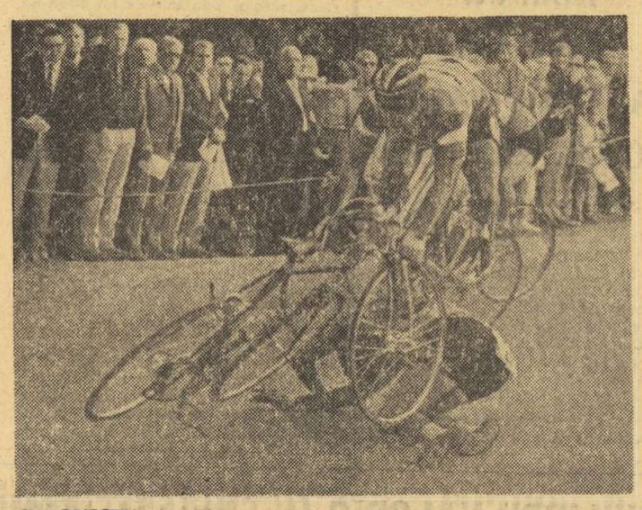

ÎN OBIECTIV:

Foto-reporterul suedez Fredy Lindström poate fi felicitat. El este cîștigătorul premiului I în recentul concurs internațional de fotografii sportive, organizat de Uniunea europeană a reporterilor fotografi (E.P.U.) Puteți să admirați imaginea care i-a adus în palmares prețiosul trofeu, realizată cu prilejul cursei cicliste de la Skepsholm: alergătorul vest-german Mindrich Mariek sare „capra“ peste adversarul său, olandezul Arthur de Vijver, căzut la pămînt. Un instantaneu, cu adevărat, rar!

FAMILIE SPORTIVĂ

La Jocurile Olimpice de la Berlin, un spadasin italian, pe numele Ragno, cucerea medalia de argint. 36 de ani mai tîrziu, fiica sa, Antonella, devenea campioană olimpică la floretă, la München.

Pentru a completa acest tablou al unei familii de sportivi medaliați olimpici, să consemnăm că Antonella Ragno s-a căsătorit recent cu Sergio Lonzi, fost membru al echipei de polo a Italiei, campioană olimpică în 1960. Există, astfel, toate șansele ca peste 3—4 Olimpiade, copiii familiei Ragno-Lonzi să continue succesele părinților și bunicilor lor în Olimpiadele deceniului 90.

UNIC ÎN EUROPA

În viitorul apropiat, la Leningrad se va construi un stadion în întregime acoperit, cu o capacitate de 25 000 de locuri. El va putea găzdui — în principal — întreceri de fotbal și atletism, dar va putea fi amenajat și pentru meciuri de hochei, concursuri de patinaj artistic, concerte, spectacole de teatru și cinema. Suprafața terenului de fotbal va fi acoperită cu gazon artificial. În privința „polivalenței“ stadionul din Leningrad va fi unic în Europa, singura construcție din lume capabilă să facă față unei game atît de largi de manifestări sportive și culturale fiind Astrodomul din Houston.

REPREZENTANȚII ȚĂRII NOASTRE AU CÎȘTIGAT CEA DE A VII-a EDIȚIE A „CUPEI ROMÂNIEI“ LA ORIENTARE TURISTICĂ

PREDEAL, 23 (prin telefon, de la trimisul nostru). Ultima zi a întrecerilor internaționale de orientare turistică, din cadrul celei de a 7-a ediții a Cupei României, a fost la fel de interesantă și viu disputată ca și în zilele precedente. Concursurile au fost, totuși, poate mai aprige, proba de ștafetă, care s-a desfășurat, fiind recunoscută pentru marele său grad de dîrzenie, și atractivă, mai ales în privința răsturnărilor de situații de-a lungul celor trei schimburi.

La femei, prima concurentă a Ungariei, campioana mondială, Sarolta Monspart, a pornit extrem de puternic, reușind ca la încheierea traseului să acumuleze un avantaj de 7 minute față de echipa de tineret a României și 15 minute față de prima noastră garnitură (aceasta pierzînd mult prin Clara Szabo, care a fost nevoită să se întoarcă la un post „scăpat“). Schimbul II a adus însă o răsturnare senzațională a situației de pînă atunci. Autoarea acestei reveniri a fost Ileana Sculi, din garnitura de tineret, care a recuperat handicapul, aducînd formației noastre și un avantaj de cîteva minute. O evoluție foarte bună a avut și cea de a doua concurentă din echipa României I, Piroșca Szabo, care a refăcut 13 din cele 15 minute de handicap față de team-ul Ungariei. Schimbul 3, hotărîtor în stabilirea ierarhiei finale, nu a mai adus nici o schimbare așa încît România tineret (Elena Andolescu, Ileana Sculi și Ecaterina Baicu) a ocupat primul loc, fiind urmată de reprezentativa Ungariei și cea de senioare a țării noastre.

La masculin, clasa sportivilor maghiari și-a spus cuvîntul. Remarcabilă a fost comportarea lui Geza Vajda și Zoltan Boros care au cucerit primul loc înaintea primei formații a României (din care ne-a impresionat verva lui Laslo Koloman) și România tineret (Ion Gheucă în mare eclipsă de formă). În urma acestor rezultate clasamentul general (masculin + feminin) consemnează pe locul 1, reprezentativele României care cuceresc astfel trofeul pus în joc. Pe locul secund s-au situat echipele Ungariei, iar pe al treilea România tineret.

Iată în încheiere și clasamentele competiției rezervate juniorilor — BĂIEȚI: **1. Steaua roșie Miercurea Ciuc** (L. Farcaș, Z. Ianoș, G. Kover), 2. Voința Cluj, 3. Olimpia Giurgiu; FETE: **1. Olimpia Giurgiu** (Lucia Piepteanu, Rodica Paraschiv și Steluța Vlad), 2. Brîndușele Alba, 3. Casa Pionierilor Hunedoara.

Horia ALEXANDRESCU

ultimele știri ○ ultimele rezultate ○ ultimele știri

VULCAN—DINAMO 0—25 (0—13) LA RUGBY

Rugbyștii dinamoviști au obținut ieri, o victorie mai comodă decît o arată scorul. Gazdele, jucătorii de la Vulcan, nu au mai reeditat jocul prestat în primele etape. Au marcat: Coravu — 2 încerc., Nica, Constantin și Roman cîte o încerc., Florescu o transformare și o lovitură de pedeapsă. A arbitrat corect V. Cișmaș.

ÎN DIVIZIA B DE FOTBAL

În Divizia B de fotbal s-au disputat ieri două partide. Iată rezultatele înregistrate:

Știința Bacău — C. S. Tîrgoviște 2—0 (1—0)

C.F.R. Timișoara — Gloria Bistrița 2—1 (0—0)

VOINȚA CLUJ—I.E.F.S. 11—5 LA POLO

Partida dintre I.E.F.S. și Voința Cluj, desfășurată ieri la Strandul Tineretului, care a marcat reluarea campionatului național de polo, a revenit în mod surprinzător oaspeților, la un scor categoric 11—5 (3—0, 3—1, 2—2, 3—2). Fără a străluci, clujenii au urmărit în permanență direcția porții, înscriind aproape o duzină de goluri. Nu este mai puțin adevărat că studenții bucureșteni s-au prezentat lamentabil, lăsînd impresia că sînt total nepregătiți. Jucătorii de la I.E.F.S au comis grave greșeli de marcaj în apărare, au înotat fără vlagă, constituind o pradă facilă pentru ambițioșii poliști ai Voinței. Acestia au avut în Claudiu Rusu (6) principalul realizator.

Redacția și administrația: București, str. Vasile Conta nr. 16; telefoane: centrala 11 10.05, secția corespondenți 11 51.09, interurban 72 și 286; telex: sportrom buc. 180. Tiparul I. P. „Informația“, București 40.368

Biblioteca municipală
Tîrgu-Mureș

PROLETARI DIN TOATE ȚĂRILE, UNIȚI-VĂ!

Sportul

ZIAR AL CONSILIULUI NAȚIONAL PENTRU EDUCAȚIE FIZICĂ ȘI SPORT

ANUL XXVIII — Nr. 7186 | 4 PAGINI 30 BANI | Luni 25 septembrie 1972

VIZITA DE LUCRU A TOVARĂȘULUI NICOLAE CEAUȘESCU ÎN MIJLOCUL FORESTIERILOR DIN VALEA GURGHIULUI

În cursul zilei de duminică, tovarășul Nicolae Ceaușescu, secretar general al Partidului Comunist Român, președintele Consiliului de Stat, a fost oaspetele muncitorilor forestieri din Valea Gurghiului, una din cele mai vechi și importante exploatări forestiere din țară.

Secretarul general al partidului a fost însoțit în această vizită de tovarășii Vasile Patilineț, ministrul economiei forestiere și materialelor de construcții, și Nicolae Veres, prim-secretar al Comitetului județean Mureș al P.C.R.

În pofida ploii reci de toamnă, care nu a contenit, un mare număr de oameni ai muncii — români, maghiari și germani — au ținut să-l întîmpine cu deosebită căldură și entuziasm, cu multă dragoste și bucurie pe conducătorul partidului și statului nostru. Tinere fete, în portul acestor meleaguri, îi oferă flori.

Vizita de lucru a tovarășului Nicolae Ceaușescu în mijlocul forestierilor din Valea Gurghiului se înscrie în cadrul dialogului viu, permanent al secretarului general al partidului cu oamenii muncii. Cu acest prilej, secretarul general s-a întîlnit cu muncitori și specialiști din domeniul economiei forestiere, cadre de conducere din ministerul coordonator și institutele sale de cercetare, precum și din combinatele de exploatare și industrializare a lemnului din întreaga țară, examinînd cu atenție, la fața locului, o sferă largă de probleme privind îndeplinirea hotărîrilor Congresului al X-lea și ale Conferinței Naționale, înfăptuirea cincinalului înainte de termen, condițiile de muncă și de viață ale celor care lucrează în acest însemnat sector al economiei naționale.

Locul analizei — parchetul forestier experimental de la Răchitaș, unde se folosesc în „premieră" o serie de utilaje de mare randament create prin forțe proprii și unde se află organizată o cuprinzătoare și sugestivă expoziție în aer liber a noutăților tehnice din domeniul mecanizării complexe a exploatării forestiere și transportului lemnului, realizate în cea mai mare parte prin autodotare.

Tovarășului Nicolae Ceaușescu îi sînt prezentate echipamente de încărcare și containerizare instalate pe autocamioane de diferite tipuri, care asigură o mai bună folosire a capacității lor, și totodată, efectuarea acestor operații într-un timp scurt cu eforturi minime, necesitînd munca unui singur om.

Se vizitează apoi o expoziție de mașini și utilaje, de echipamente, subansamble și piese de schimb, care oferă o imagine grăitoare a capacității de creație și a spiritului inventiv, a preocupării serioase manifestate în direcția autoutilării, înlocuirii unor produse din import.

Secretarul general al partidului apreciază diversitatea și însemnătatea economică a mașinilor, utilajelor și instalațiilor expuse, rodnicia eforturilor specialiștilor.

Parchetul experimental ca și expoziția consacrată noilor utilaje și echipamente ilustrează și alte preocupări ale cercetătorilor din economia forestieră privind asigurarea unor condiții de muncă tot mai bune.

Tovarășul Nicolae Ceaușescu vizitează cîteva construcții practice și confortabile: dormitoare, săli de lectură, săli de proiecții cinematografice, cantine, bucătării și grupuri sociale — toate mobile, cu o multiplă funcționalitate.

Vizita la sfîrșit într-o altă zonă de exploatări forestiere, apropiată de parchetul experimental Răchitaș, unde tovarășul Nicolae Ceaușescu ia cunoștință de un sistem original de scoatere a arborelui din pădure, este vorba de un funicular mobil, a cărui funcționare este asigurată de un tractor prevăzut cu un sistem complex de troliu.

Luîndu-și rămas bun de la gazde, tovarășul Nicolae Ceaușescu apreciază că muncitorii, specialiștii și cercetătorii din economia forestieră au realizări bune, care merită și trebuie să fie generalizate, și a transmis calde felicitări tuturor celor care au contribuit la obținerea lor.

Această înaltă apreciere încheie un amplu dialog de lucru, ale cărui concluzii vor constitui sarcini mobilizatoare pentru colectivele de oameni ai muncii din economia forestieră pe calea sporirii continue a eficienței economice a întregii lor activități, a realizării planului cincinal înainte de termen.

ÎN URMA UNEI ETAPE AGITATE, CU SURPRIZE ȘI GOLURI MULTE

STEAGUL ROȘU BRAȘOV A TRECUT ÎN FRUNTEA CLASAMENTULUI DIVIZIEI A DE FOTBAL

● Sportul studențesc a realizat marea surpriză a etapei ● Brașovenii n-au primit nici un gol, reșițenii n-au înscris încă nici unul ● Sport Club Bacău învingătoare, prin penalty, în minutul 90 ● Performera etapei, Petrolul Ploiești

O fază tipică pentru meciul de ieri, de pe stadionul Republicii: fundașul dinamovist Cheran, *(atacant singuratic), între cinci apărători ai Sportului studențesc, care resping acțiunea.* Foto: S. BAKCSI

REZULTATE TEHNICE

F. C. Argeș	— Farul	1—1 (1—0)
A.S. Armata Tg. M.	— „U" Cluj	4—1 (2—0)
Jiul	— C.S.M. Reșița	2—0 (0—0)
Sportul studențesc	— Dinamo	3—0 (2—0)
Sport club Bacău	— Univ. Craiova	3—2 (1—0)
C.F.R. Cluj	— Petrolul	0—1 (0—0)

(Citiți cronicile în pag. a 3-a)

MECIURI DISPUTATE SIMBĂTĂ

Rapid	— Steaua	1—1 (0—0)
Steagul roșu	— U.T.A.	3—0 (2—0)

ETAPA VIITOARE (1 octombrie)

A.S. Armata Tg. Mureș	— Univ. Craiova
C.S.M. Reșița	— Sportul studențesc
Petrolul	— Steagul roșu
Rapid	— C.F.R. Cluj
Farul	— Steaua
U.T.A.	— Jiul
Dinamo	— F. C. Argeș
„U" Cluj	— Sport Club Bacău

CLASAMENT

1.	STEAGUL ROȘU	4	2 2 0	8— 0 6
2.	Sport Club Bacău	4	3 0 1	7— 3 6
3.	Petrolul	4	2 2 0	3— 1 6
4.	Steaua	4	2 1 1	8— 4 5
5.	Dinamo	4	2 1 1	7— 6 5
6.	Farul	4	2 1 1	4— 6 5
7.	F. C. Argeș	4	1 2 1	8— 4 4
8—9.	A. S. Armata	4	2 0 2	10— 9 4
8—9.	C.F.R. Cluj	4	2 0 2	3— 2 4
10.	Jiul	4	1 2 1	4— 5 4
11.	Sportul studențesc	4	1 1 2	5— 6 3
12—13.	U.T.A.	4	1 1 2	2— 5 3
12—13.	Universitatea Craiova	4	1 1 2	7—10 3
14.	„U" Cluj	4	1 1 2	4—11 3
15.	Rapid	4	0 2 2	2— 4 2
16.	C. S. M. Reșița	4	0 1 3	0— 6 1

ÎN CLASAMENTUL GOLGETERILOR

3 GOLURI: Troi (F.C. Argeș), Hajnal (A.S. Armata), Tufan (Farul), Dumitru (Steaua), Lucescu (Dinamo), Pescaru (Steagul roșu) — 1 din 11 m, Oblemenco (Univ. Craiova) — 1 din 11 m.

2 GOLURI: Mureșan, Varodi (A.S. Armata), Pană (S.C. Bacău), Marcu (Univ. Craiova), Voinea (Steaua), M. Sandu (Sportul studențesc), Dumitrache (Dinamo).

Formidabilă etapă! Ea a răscolit clasamentul ca o furtună, azvîrlind echipele de pe un loc pe altul, în unele cazuri la mare distanță de locul anterior!

Vom consemna, firește, în primul rînd, schimbarea liderului, în urma unui rezultat pur și simplu senzațional: Dinamo — Sportul studențesc 0—3! Într-un final de campionat, un asemenea rezultat ar fi stîrnit, fără doar și poate, toate suspiciunile de pe lume. Acum însă, evident, totul trebuie pus pe seama... fotbalului, acest zeu atotputernic, care te face, într-o clipă, din mare, mic, și vice-versa. Șefia clasamentului a preluat-o Steagul roșu, care a realizat și un concludent 3—0 cu U.T.A., ce dă strălucire cărții de vizită a unui lider, fie el și provizoriu. Dar brașovenii au destule resurse pentru a-și lua rolul în serios și a-și apăra poziția cucerită.

Un salt spectaculos de la locul 16 la locul 11 l-a realizat Sportul Studențesc, care pare să facă în campionat aceeași figură pe care a făcut-o, de atîtea ori, cealaltă bucureșteană, Progresul, a cărei forță de luptă în meciurile cu Dinamo, Steaua și Rapid devenise proverbială.

Dintre rezultatele zilei, o subliniere specială merită cel de la Cluj, al Petrolului, care a reușit să se impună nu numai pe tabela de marcaj, ci și printr-un joc curajos, fără complexe. În schimb, asistăm la căderea U.T.A.-ei, arădenii confirmînd, în fapt, suita lor de performanțe slabe din ultimul timp.

Sportul Studențesc s-a depărtat de coada clasamentului. Priviți clasamentul și veți vedea cine a venit pe aceste meleaguri nedorite de nimeni: Rapid, care se află pe locul 15. Dar giuleștenii și-au obișnuit suporterii cu surprize. Și rele și bune... **(J. Berariu).**

CONCURSUL INTERNAȚIONAL ATLETIC DE LA CONSTANȚA

ECHIPA FEMININĂ A ROMÂNIEI A ÎNTRECUT REPREZENTATIVELE FINLANDEI ȘI SUEDIEI

Juniorii noștri au învins formația Poloniei și au realizat trei noi recorduri naționale

Cea mai frumoasă fotografie pentru albumul Argentinei Menis

CONSTANȚA, 24 (prin telefon, de la trimișii noștri).

Se poate spune, fără teama de a greși, că stadionul „1 Mai" din Constanța a fost simbătă și duminică gazdă admirabilă a unui veritabil festival atletic. Sportivi din cinci țări — **Finlanda, Suedia, R.D. Germană, Polonia** și **România** — s-au întrunit în cadrul celor două „triunghiulare", oferindune întreceri de o rară frumusețe, dispute dîrze și spectaculoase, performanțe de prim rang în lumea atletismului. Juniorii — prin vigoarea, talentul și pregătirea lor ne-au dat posibilitatea să prospectăm viitorul acestui frumos sport, în țările respective, iar seniorii să retrăim cîteva din clipele de neuitat ale Olimpiadei muncheneze.

Spectatorilor și — de ce să n-o spunem — nouă ziariștilor, ne-au oferit mari satisfacții, din nou, atletele — aceste fete brave (chiar mai brave decît bărbații), care luptă cu abnegație pentru a atinge performanța sportivă. Strălucitul **record mondial al Argentinei Menis** a fost completat de victoriile Valeriei Bufanu, de cele ale Ilenei Silai, de succesele Anei Sălăgean și Elenei Neacșu. Evident, atletismul românesc poate ieși oriunde în lume cu fruntea sus la întrecerile feminine, ceea ce — din păcate — n-ar putea să o facă în disputele masculine, acolo unde doar Carol Corbu poate emite pretenții justificate.

Evoluțiile finlandezilor și suedezilor la seniori, ale juniorilor

Romeo VILARA
Hristache NAUM

(Continuare în pag. a 4-a)

Sîntem încă sub puternica impresie a excepționalei evoluții, de simbătă, a Argentinei Menis. Ea a realizat un nou record mondial, cu 67,32 m, dar și o suită de aruncări (4) de peste 66 m!, ceea ce pînă acum n-a mai îzbutit încă nimeni în istoria acestei probe. Chiar și despre acest fapt s-ar putea spune — de asemenea — că înseamnă un record mondial...

Dl. Adriaan Paulen, președintele forului atletic european, cînd și-a pus ieri semnătura pe foaia de omologare a noului record, ne-a declarat: **„Menis este indiscutabil o mare atletă. O sportivă de la care așteptăm, în continuare, rezultate mereu mai bune. Sînt sigur că le va realiza".**

Argentina, cu brațele încărcate de flori, abia a făcut față asaltului admiratorilor care îi solicitau autografe, al ziariștilor și al comentatorilor de radio din țările participante la întreceri. Cu nelipsitu-i zîmbet pe buze, ea a declarat tuturor: **„Vreau să ating limita celor 70 de metri. Mai mult ce să spun!?"**

Părtaș la această bucurie generală, prof. **Ion Benga**, antrenorul Argentinei, zîmbește și el, dar parcă ceva mai reținut: **„70 de metri! Astăzi nu mi se mai par a fi o utopie. Dar pînă a-i realiza mai avem încă mult, foarte mult de muncit. Așa cum o cunosc eu însă pe Argentina, nimeni și nimic nu-i va sta în cale pentru a-și împlini acest nou țel, oricît de mari și oricît de multe eforturi i se vor cere".**

Domenico Menis, fratele recordmanei și indiscutabil cel mai aprig susținător al ei, este mult mai concis: **„Veți vedea, abia acum, de ce este în stare Argentina!".**

Iată și cronologia recordului mondial la aruncarea discului:

48,31 m	Gisela Mauermayer (Germania)	11.VII.1936
53,25 m	Nina Dumbadze (U.R.S.S.)	8.VIII.1948
53,37 m	Nina Dumbadze	27.V.1951
53,61 m	Nina Romașkova (U.R.S.S.)	9.VIII.1952
57,04 m	Nina Dumbadze (U.R.S.S.)	18.X.1952
57,15 m	Tamara Press (U.R.S.S.)	13.IX.1960
57,43 m	Tamara Press (U.R.S.S.)	15.VII.1961
58,06 m	Tamara Press (U.R.S.S.)	1.IX.1961
58,98 m	Tamara Press (U.R.S.S.)	20.IX.1961
59,29 m	Tamara Press (U.R.S.S.)	19.V.1963
59,70 m	Tamara Press (U.R.S.S.)	11.VIII.1965
61,26 m	Liesel Westermann (R. F. a Germaniei)	5.XI.1967
61,64 m	Christine Spielberg (R. D. Germană)	25.V.1968
62,54 m	Liesel Westermann (R. F. a Germaniei)	24.VII.1968
62,70 m	Liesel Westermann (R. F. a Germaniei)	18.VI.1969
63,96 m	Liesel Westermann (R. F. a Germaniei)	27.IX.1969
64,24 m	Faina Melnik (U.R.S.S.)	12.VIII.1971
64,88 m	Faina Melnik (U.R.S.S.)	4.IX.1971
65,42 m	Faina Melnik (U.R.S.S.)	31.V.1972
65,48 m	Faina Melnik (U.R.S.S.)	24.VI.1972
66,58 m	Argentina Menis (România)	4.VIII.1972
66,76 m	Faina Melnik (U.R.S.S.)	4.VIII.1972
67,32 m	Argentina Menis (România)	23.IX.1972

AU FOST DESEMNAȚI PRIMII CAMPIONI DE TENIS AI ȚĂRII

● Iudith Dibar-Gohn și-a recîștigat titlul ● Campioni la dublu Dumitru Hărădău — Viorel Sotiriu și Virginia Ruzici — Mariana Simionescu ● Viorel Marcu și Ion Santei, în finala de simplu masculin

IUDITH DIBAR-GOHN

CLUJ, 24 (prin telefon, de la trimisul nostru). Într-un program cu totul perturbat de amînări și întreruperi cauzate de vremea nefavorabilă, primele titluri ale campionatelor naționale de tenis pe anul 1972 au fost decernate în probele feminine.

Una dintre cele mai frumoase finale pe care le-am urmărit în ultimii ani, la simplu femei, a opus pe multipla campioană Iudith Dibar-Gohn tinerei sale șalangere Virginia Ruzici. Un spectacol de tenis modern, un exemplu de totală dăruire în joc, iată nota reconfortantă a acestei întîlniri. A cîștigat brașoveanca Iudith Dibar-Gohn destul de net prin cifrele de scor, dar nu fără a fi fost scutită de emoții.

Virginia Ruzici începuse destul de nesigur jocul, pierzînd chiar primul ghem la serviciu. Iudith Gohn se distanțează la 4—1 și încheie convingător primul set, excelînd prin mingi lungi, alternate cu stopuri eficace. Campioana conduce cu 2—0 și în al doilea set, are apoi 2—1 și 40—0. Aici începe revenirea tinerei dinamoviste. Ea egalează, apoi conduce cu 3—2 pentru prima oară în meci. La 4—3 contra serviciului, Ruzici ratează două smeciuri ușoare și permite adversarei sale să egaleze (4—4). Bucureșteanca slăbește vizibil la serviciu, dă semne de nervozitate.

Finala de dublu n-a fost mai puțin interesantă. După un prim set pierdut prin greșelile proprii, dar mai ales datorită jocului precis al cuplului brașovean (Iudith Gohn — Felicia Bucur), tinerele Virginia Ruzici și Mariana Simionescu își revin total, egalînd — în setul doi — de la un handicap de 0—3 și apoi 2—5. La 4—5 ele fac break pe serviciul lui Gohn! Apoi, două ghemuri cîștigate cu brio prin buna tactică de pe fundul terenului și atacuri în forță. Setul trei începe din nou defavorabil bucureștencelor. Simionescu își pierde primul ghem la serviciu (după 40—0!). Scorul se ridică la 1—3, apoi 3—3 și 4—3... Servește Bucuri 4—4 (surprinzător). Ultimele două ghemuri prilejuiesc o luptă strînsă, în care victoria revine tinerelor jucătoare ale clubului Dinamo București.

În probele masculine, se mai joacă încă. Au fost desemnați doar finaliștii la simplu. După cum era de așteptat, după reluare, Viorel Marcu (în formă de vîrf) n-a mai lăsat nici o șansă lui Dumitru Hărădău, mult sub valoarea de la startul semifinalei. Scor: V. Marcu — D. Hărădău 2—6, 6—0, 6—2, 6—1. Aproape tot atît de rapidă a fost și încheierea celeilalte partide semifinale. Ion Santei a cîștigat imediat setul al III-lea (întrerupt la 5—4) cu Sever Mureșan, iar apoi — deși a avut de luptat mult la fiecare ghem — și-a adjudecat și pe cel de-al patrulea: 6—1, 1—6, 6—4, 6—2 pentru Santei.

Finala Viorel Marcu — Ion Santei, opunînd pe virtualii noștri Davis-Cupmani de rezervă, urmează să se dispute la București la o dată ce se va anunța ulterior.

În finala masculină de dublu, cîștigată de tinerii steliști D. Hărădău și V. Sotiriu, perechea clujeană Boldor, Komoroczi a dat o replică mai mult decît onorabilă învingătorilor, conducînd de trei ori la 4—2 pînă a fi întrecută de fiecare dată la finiș. Rezultatele semifinalelor: Hărădău, Sotiriu — Santei, Mureșan 6—0, 6—1, Boldor, Komoroczi — V. Marcu, T. Marcu 6—4, 1—6, 6—4. Și acum rezultatele din proba de dublu mixt încă neîncheiată:

Sferturi de finală: Judith Gohn, V. Marcu — Florența Mihai, I. Kerekes 6—3, 6—2; Mariana Simionescu, S. Mureșan — Felicia Bucur, C. Popovici 6—2, 7—5; Vera Rado, L. Boldor — Aurelia Trifu, V. Sotiriu 3—6, 8—6, 6—4; Virginia Ruzici, T. Marcu — Eleonora Dumitrescu, D. Hărădău 6—4, 7—5. Semifinale: Simionescu, Mureșan — Gohn, V. Marcu 1—6, 8—6, 6—4, Ruzici, T. Marcu — Rado, Boldor 3—6, 6—3, 6—1.

Radu VOIA

TRIUNGHIULARUL ATLETIC AL JUNIORILOR ROMÂNIA — R. D. GERMANĂ — POLONIA

La capătul celor două zile de concurs ale triunghiularului de juniori **România — R.D. Germană — Polonia**, victoria generală a revenit — așa cum era de așteptat — reprezentativei R. D. Germane, care deține la această oră primul loc în lume. Echipa țării noastre a realizat, la băieți, o frumoasă victorie în fața Poloniei (team considerat și el printre cele mai bune din lume) și a terminat la o diferență minimă de R. D. Germană. Mult mai slab s-au comportat fetele.

Revenind la **băieți**, trebuie să spunem că ei ne-au produs și satisfacția realizării a **trei noi recorduri naționale** — la prăjină, aruncarea greutății și 10 km marș — precum și aceea a obținerii victoriei în șase probe. Desigur, acesta este doar un început, creșterea valorică a echipei juniorilor trebuind să continue, paralel cu îmbunătățirea formei sportive și performanțelor formației junioarelor.

În cele două reuniuni, juniorii și junioarele din cele trei țări ne-au oferit numeroase dispute de ridi-

(Continuare în pag. a 4-a)

Frederic Schneider, *noul recordman al țării la aruncarea ciocanului*

A început campionatul divizionar la popice

ÎN ETAPA INAUGURALĂ CAMPIOANELE ÎNVINSE!

S-a dat startul în ediția a V-a a campionatului diviziei A la popice. Etapa inaugurală a competiției a consemnat și primele surprize, înfrîngerea severă a echipelor campioane: în întrecerea feminină, Voința București a fost întrecută de către Rapid București, iar în cea masculină, Petrolul Ploiești de către Gloria București.

Iată desfășurarea etapei:

FEMININ

Rapid București — Voința București 2 598—2 452 p d. Echipa campioană n-a reușit să facă față partidei, pierzînd la un scor sever (diferența — 146 de popice). Primele două jucătoare, Alexandrina Navon (R) și Constanța Marincea (V) au obținut cifre mari, 425 și, respectiv,

(Continuare în pag. a 2-a)

Balcaniada de baschet feminin

REPREZENTATIVA ROMÂNIEI A ÎNVINS LA SCOR IUGOSLAVIA: 68-53

BULGARIA CAMPIOANĂ, ECHIPA NOASTRĂ — PE LOCUL SECUND

IAȘI, 24 (prin telefon, de la trimisul nostru). Ca și în meciul cu echipa Bulgariei, duminică, în ultima zi a ediției a X-a, jubiliară, a campionatului balcanic, **reprezentativa de senioare a României a avut o comportare bună, învingînd la scor — 68—53 (32—25) — selecționata Iugoslaviei,** una dintre fruntașele baschetului european feminin. **Succesul sportivelor noastre a determinat clasarea lor pe locul secund, după cîștigătoarea titlului balcanic, Bulgaria** și înaintea Iugoslaviei.

Partida a început într-o notă de mare dîrzenie și de perfect echilibru. În minutul 11, tabela de scor indica 13—13, iar în min. 13, 17—17. Din acest moment, formația română a început să se desprindă încet, dar sigur 32—25 la pauză, apoi imediat după reluare, 38—25. Sportivele iugoslave nu au cedat lupta, s-au zbătut din răsputeri, mai ales sub panouri, unde au dominat datorită avantajului de înălțime. Echipa română însă, în vervă deosebită, cu Gugiu excelentă creatoare și realizatoare, cu celelalte jucătoare ambiționate de înfrîngerea la limită suferită cu o seară în urmă, intercepteză, contraatacă, acționează pozițional în mare viteză și, în ciuda numeroaselor ratări, își mărește avansul, care ajunge în min. 37 la 17 puncte: 64—47. Meciul era jucat, fapt care permite antrenorilor S. Ferencz și I. Nicolau să introducă în teren și pe cele mai tinere jucătoare, Apostol și Goian, care nu au dezamăgit.

În general, întrecerea a fost dinamică, purtată într-un ritm foarte rapid, presărată cu multe acțiuni spectaculoase, toate acestea contribuind (ca și jocul România — Bulgaria de simbătă) la realizarea unei frumoase propagande pentru baschet. De altfel, publicul ieșean, cald și entuziast, a răsplătit prin aplauze, uneori la scenă deschisă, meritoria evoluție a reprezentativei României.

Au înscris: Gugiu 21, Diaconescu 6, Szabo 8, Szabados 7, Goian 2, Ni-

D. STANCULESCU

(Continuare în pag. a 4-a)

RUGBY

Invincibilă pe teren propriu

„U" TIMIŞOARA ÎNTRECE STEAUA CU 6-0 (3-0)

O angajare între grămezi: balonul va fi degajat de mijlocaşul timişorean Iacob. (Fază din întîlnirea Universitatea — Steaua: 6—0)
Foto: I. MIHĂICA

REZULTATE TEHNICE: „U" Timişoara—Steaua 6—0 (3—0); Griviţa Roşie—„Poli" Iaşi 7—0 (4—0); Sportul studenţesc—Farul C-ţa 13—4 (6—4); C.S.M. Sibiu—Gloria 9—3 (9—3); Rulmentul Bîrlad—Ştiinţa Petroşani 3—0 (3—0); C.S.M. Suceava—Precizia Săcele 19—10 (16—3). Sîmbătă: Vulcan—Dinamo 0—25 (0—17).

TIMIŞOARA, 24 (prin telefon, de la trimisul nostru). Stadion Politehnica — bun, **timp** frumos, **spectatori** — circa 3 000. **Au marcat — Duţă**, două lovituri de pedeapsă.

„U": Duţă — Zamfirescu, Cindea, Popa, Suciu — Gheţu, Iacob — Răşcanu, Vollman, Tătucu — Pries, Celea — Ioniţă, Popovici, Ene.

Steaua: Durbac — Braga, Suciu, Budică, R. Ionescu — Vasilică, Mateescu — Achim, Postolache, Corneliu — Şerban, Pintea — Ciornei, Gh. Mircea, Bucur.

A condus bine, Pellegrino d'Ecclessis.

Aşa după cum am anticipat, beneficiul terenului propriu a operat decisiv în favoarea echipei campioane, rugbyştii timişoreni conducînd „ostilităţile" în jocul cu Steaua, majoritatea timpului. Deşi oaspeţii se prezentau cu avantajul moral al celor ce nu cunoscuseră încă înfrîngerea şi aveau — cel puţin pînă azi — superioritatea teoretică a pregătirii lor mai bune, pe teren lucrurile au stat altfel. Şi dacă scorul nu a fost decît 6—0, deci relativ redus, faptul se explică prin apărarea ermetică, strînsă, a bucureştenilor care a stopat miraculos, in extremis, de cîteva ori, atacurile dezlănţuite ale studenţilor, desfăşurate combinat.

1.	Steaua (1)	8	7	0	1	134: 37	22
2.	Farul (2)	8	5	1	2	101: 44	19
3.	Ştiinţa (3)	8	5	1	2	87: 35	19
4.	Dinamo (5)	8	5	0	3	108: 57	18
5.	C. S. M. Sibiu (6)	8	5	0	3	49: 26	18
6.	Vulcan (4)	8	5	0	3	46: 82	18
7.	Universitatea (8)	8	4	0	4	135: 33	16
8.	Politehnica (7)	8	3	2	3	36: 62	16
9.	Rulmentul (9)	8	4	0	4	34: 78	16
10.	Sp. studenţesc (10)	8	3	1	4	57: 81	15
11.	Gr. Roşie (12)	8	2	1	5	54: 68	13
12.	Precizia (11)	8	1	2	5	32:133	12
13.	Gloria (13)	8	0	3	5	29: 70	11
14.	C.S.M. Suceava (14)	8	1	1	6	44:142	11

Studenţii şi-au atins obiectivul — trei puncte în clasament. Ei au obţinut o victorie care nu poate fi contestată, mai ales dacă avem în vedere finalul de partidă, în care rugbyştii bănăţeni au lansat multe şarje de o rară spectaculozitate. Steaua, în ceea ce o priveşte, s-a apărat corect, dar a jucat prea economicos, aşteptînd să-i... pice probabil, din cer situaţiile favorabile.

Prin prisma acestui rezultat, campionatul s-a relansat, oarecum, deşi Steaua, cu jocul ei sobru, rămîne, în continuare, formaţia cu cele mai serioase pretenţii. Echipa campioană începe şi ea să-şi intre „în mînă", după un început de sezon şters şi neconform valorii reale a jucătorilor săi.

Dintre jucătorii care au evoluat — apţi eventual de a îmbrăca tricoul naţional — o bună impresie au lăsat **Răşcanu, Vollman, Popovici, Tătucu** şi **Suciu** de la gazde, iar de cealaltă parte **Durbac, Şerban, Ciornei, Postolache** şi **Vasilică**.

Iată şi cîteva momente mai importante ale meciului... După minute de tatonare, la o grămadă spontană, steliştii comit un ofsaid, urmat de o lovitură de pedeapsă pe care **Duţă** o fructifică. Încurajaţi de acest prim succes, studenţii se menţin în jumătatea de teren a Stelei, pînă în min. 24, cînd **Şerban** lansează un atac foarte periculos, eşuat de puţin.

După pauză aspectul jocului nu se schimbă şi **Zamfirescu** împreună cu **Răşcanu** — foarte activi — întreprind acţiuni îndrăzneţe. În min. 61 **Răşcanu** face un „mark" în terenul Stelei, fiind atacat neregulamentar de **Vasilică**: lov. de pedeapsă pe care **Duţă** n-o... iartă. În continuare, pînă în final, jocul se desfăşoară printr-un asalt al gazdelor, care lansează atac după atac, stopate cu greu de oaspeţi.

Dimitrie CALLIMACHI

EVOLUŢIE FRUMOASĂ, VICTORIE MERITATĂ

Iată exprimată lapidar caracteristica întîlnirii dintre **Griviţa Roşie** şi **„Poli" Iaşi.** XV-le bucureştean a apărut, de la început, în postura echipei care doreşte victoria, a muncit pentru ea, prin acţiuni laborioase şi mai ales colective. Eforturile antrenorilor **Viorel Moraru** şi **Radu Demian** încep să se materializeze: pachetul de înaintaşi se prezintă mult mai grupat şi mai mobil, legătura cu liniile dinapoi este mult mai trainică. Se vede clar că jucătorii bucureşteni au depăşit momentele de nehotărîre ale începutului şi în ciuda tinereţii celor mai mulţi dintre ei, personalitatea formaţiei prinde să se cristalizeze.

Scorul l-a deschis **Negoiescu**, la capătul unei frumoase **şarje**; el a realizat o splendidă încercare (min. 6). Tentativele ambelor echipe de a înscrie în continuare s-au dovedit a fi infructuoase. Abia în min. 67, **Simion** a reuşit să transforme o lovitură de pedeapsă. În finalul partidei, Griviţa Roşie a iniţiat o şarjă de kinogramă, dar care s-a încheiat în zona din apropierea liniei de 22 m. A condus impecabil, **René Chiriac**.

Tiberiu STAMA

★

Studenţii bucureşteni au obţinut o preţioasă victorie în faţa celor de la Farul, care s-au prezentat, de data aceasta insuficient de hotărîţi, mai ales în momentele de finalizare. Revenirea tardivă a oaspeţilor n-a mai putut întoarce rezultatul concretizat de **Călăraşu** — încercare şi drop, **Piştalu** — încercare şi **Fugigi** — transformare. Pentru Farul a înscris **Bucur** — încercare. A arbitrat slab, **Dragoş Grigorescu.**

G. ROSNER

★

SIBIU, 24 (prin telefon). Circa 3 000 de spectatori au asistat la o partidă mediocră, de slab nivel. Prima repriză a aparţinut gazdelor, cea de a doua oaspeţilor. Realizatori — **Manea** (încercare) şi **Munteanu** (transformare şi lov. ped.) pentru C.S.M., respectiv **C. Popescu** (lov. ped.) Bun, arbitrajul lui **P. Niculescu.**

I. BOŢOCAN, coresp

BÎRLAD, 24 (prin telefon). La capătul unui meci echilibrat, dar în care iniţiativa a aparţinut mai mult gazdelor, Rulmentul şi-a apropiat victoria, pe merit. **Ciorici** a realizat o lov. de pedeapsă. A condus excelent, **Fl. Tudorache.**

E. SOLOMON. coresp.

★

SUCEAVA, 24 (prin telefon). Joc de mare luptă în care gazdele au dominat cu autoritate, îndeosebi în prima repriză. Au marcat **Bedicov, Filotti, Solcanu** şi din nou **Bedicov** — cîte o încercare şi **Munteanu** — drop pentru C.S.M., respectiv **Haralambie** — două lov. ped. şi **Laszlo** — încercare. A arbitrat foarte bine, T. Witing.

C. ALEXA, coresp. judeţean

CĂLĂRIE

În campionatele naţionale

APLAUZE PENTRU GIOCONDA PÎNZARU

Pe un timp foarte bun pentru concurs şi în prezenţa unui numeros public, ieri dimineaţă la baza hipică din Calea Plevnei au continuat întrecerile din cadrul campionatelor naţionale de călărie.

Prima probă din programul zilei a fost „Marele Premiu" la dresaj, cea mai importantă, de altfel, a unui concurs de echitaţie la această ramură. Conform aşteptărilor favoritul probei, **Iosif Molnar** cu **Argint** s-a impus categoric, depăşindu-l net pe principalul său adversar, **Dumitru Velicu** cu **Peleş.** Pentru evoluţia sa, el a primit din partea arbitrilor un punctaj superior (410—406—398) ceea ce i-a adus cel de al treilea titlu la aceste campionate. De menţionat că **I. Molnar** a reuşit să ocupe şi locul al doilea, cu calul **Peleş.**

Clasamentul: 1. **Iosif Molnar** (Steaua) cu **Argint** 1 214 p — campion naţional. 2. Iosif Molnar cu Suspin 1 136 p. 3. Dumitru Velicu (Steaua) cu Peleş 1 122 p. 4 Vlad Postelnicu (Recolta Mangalia) cu Brebenel 848 p.

Într-un concurs de obstacole, proba care reflectă în mai mare măsură nivelul general valoric al unei asociaţii sau a unui club este, desigur, cea rezervată echipelor. Înscrise iniţial şase reprezentative, **C.S.M. Iaşi, Steaua, Dinamo, Petrolul, Recolta Mangalia** şi **Filmul**, au rămas în lupta pentru titlu doar 4, deoarece echipa „Filmul" Bucureşti, prin neprezentarea Gabrielei Ionescu, a fost nevoită să abandoneze, iar Recolta Mangalia, prin eliminarea în prima manşă a lui Dumitru Clipici cu Ezer, a rămas în numai doi călăreţi, prin urmare cu echipa descompletată. Deoarece, reprezentanţii cluburilor **Dinamo** şi **Petrolul** au acumulat multe puncte penalizare, ceea ce i-a îndepărtat de primul loc, pentru stabilirea formaţiei campioane au rămas în cursă doar echipele **Steaua** şi **C.S.M. Iaşi.** După epuizarea parcursurilor din cele două manşe, ambele echipe se aflau la egalitate, fiind necesară pentru departajare disputarea unui baraj. Călăreţii de la Steaua, cu excepţia **Daniei Popescu,** au fost penalizaţi pentru doborîrea unui obstacol, acumulînd în final **8 p** (facem precizarea că pentru stabilirea punctajului se iau în considerare doar cele mai bune trei rezultate, din patru, ale echipei respective). Primul concurent ieşean Cornel Cormanencu cu Stelică, greşeşte de 3 ori, în timp ce Paul Mazilu cu Atom este penalizat pentru o derobare, iar Radu Mihalcea cu Argint II pentru o bară doborîtă. Pentru a putea cuceri titlul era necesar ca **Gioconda Pinzaru** cu **Lăcătuş** să termine cu zero puncte, ceea ce de altfel, s-a şi întîmplat după o excelentă evoluţie, spre bucuria sportivilor ieşeni, care, acumulînd numai 7 p, au intrat în posesia titlului.

Clasament: 1. C.S.M. Iaşi (Gioconda Pînzaru cu **Lăcătuş, C. Cormanencu** cu **Stelică, Paul Mazilu** cu **Atom, R. Mihalcea** cu **Argint II) 7p, — campioană naţională.** 2. Steaua 8 p. 3. Dinamo 20 p, 4. Petrolul 24 p.

Ultima dispută a zilei a fost proba nr. 2 de obstacole, categoria semigrea. Dinamovistul **Constantin Vlad** cu **Sondor** a avut, ca şi în prima manşă o comportare foarte bună, încheind şi ieri parcursul fără nici un punct penalizare, cucerind fără emoţii titlul de campion la această categorie. În această situaţie, toată atenţia a fost îndreptată spre disputa pentru poziţiile următoare. **Aurelian Stoica** (Petrolul) cu **Pickup**, a doborît două obstacole, a fost penalizat cu 8 p, acumulînd, deci, în cele două probe 12 p. Tot acelaşi număr de puncte a realizat **şi** craioveanul **Grigore Lupancu** cu **Palermo**, însă datorită faptului că în manşa a doua el a comis numai o singură greşeală, a ocupat locul al doilea. **Clasamentul: 1. Constantin Vlad** (Dinamo) cu **Sondor** 0 p — campion naţional. 2. Grigore Lupancu (Rovine Craiova) cu Palermo 12 p. 3. Aurelian Stoica (Petrolul) cu Pickup 12 p.

Întrecerile se reiau marţi dimineaţă.

Emanuel FANTANEANU
Aurelian BREBEANU

HANDBAL

JOCURI MAI FRUMOASE ÎN ETAPA DE IERI A CAMPIONATULUI FEMININ

Partidele de handbal disputate ieri în cadrul etapei a IV-a a campionatului feminin divizia A s-au încheiat cu rezultate scontate, oferind spectatorilor prezenţi la aceste întreceri jocuri echilibrate şi, în unele cazuri, de bun nivel tehnic.

UNIVERSITATEA BUCUREŞTI — MUREŞUL TG. MUREŞ 17—8 (10—3). Ţinînd seama de tinereţea formaţiei oaspe, în componenţa căreia intră acum multe elemente noi, bucureştencele ar fi trebuit să cîştige mai clar, cu mai puţine eforturi. Au înscris: **Iordache (5), Arghir (4), Furcoi (3), Dobîrceanu (3), Papa** şi **Mereu** — Universitatea, **Szöllösi (3), Bartha (3), Birtalan** şi **Buta** — Mureşul. Au condus: **D. Purică** şi **I. Dobre** — Ploieşti.

I.E.F.S. — VOINŢA ODORHEI 15—8 (7—3). Partida a fost una dintre cele mai frumoase de pînă acum din campionat. Studentele au imprimat un ritm viu jocului, pe care l-au menţinut mereu. Formaţia oaspe a făcut lăudabile eforturi pentru **a** se ridica la nivelul adversarului. Scorul **a** fost echilibrat doar în prima parte a întîlnirii după care bucureştencele, evident superioare în ce priveşte forţa de finalizare, s-au distanţat. Au înscris: **Bălcoianu (9), Mohanu (2), Bunea (2), Bota** şi **Costandache** — I.E.F.S., **Miklos, (2), Teglaş (2), Magyari (2), Marcos** şi **Bardoczi** — Voinţa. Au arbitrat **R. Iamandi** şi **I. Dumitrescu** — Buzău.

UNIVERSITATEA TIMIŞOARA — RAPID BUCUREŞTI 12—8 (6—4). Feroviarele au confirmat în bună parte comportarea meritorie din etapa anterioară, cînd au reuşit o surprinzătoare victorie asupra Universităţii Bucureşti. Ele au condus la început: 2—0 (min. 5) şi 4—2 (min. 14), dar timişorencele, luptînd mai mult, au obţinut egalarea în min. 19: 4—4. Din acest moment, echipa campioană se detaşează, în timp ce jucătoarele de la Rapid nu mai pot face faţă iureşului gazdelor. Spre bucuria celor peste 3 000 de spectatori, studentele au evoluat în continuare excelent, ajungînd să conducă comod: 12—6 (min. 45). Punctele au fost înscrise de **Ibadula (4), Onofraş (3), Sauer (2), Popa, Hrivniac** şi **Rigo** — Universitatea, **Stănişel (3), Amarandei (2), Crişu, Rusoiu** şi **Vasilescu** — Rapid. Au condus **Fr. Szabo** şi **V. Fazekas** — Reşiţa. **(P. Arcan** — coresp.)

TEXTILA BUHUŞI — CONSTRUCTORUL TIMIŞOARA 12—9 (7—4). Partida a fost echilibrată doar în primele 5 minute, după care gazdele şi-au dominat copios adversarele. Cele mai multe puncte au fost marcate de **Munteanu (4), Vieru (3), Agoroaie (2)** — Textila, **Gheorghiu (3), Oţoiu (2)** — Constructorul. Au condus **A. Vasilescu (Ploieşti)** şi **Gh. Ivănoiu (Galaţi). (I. Vieru** — coresp.).

RULMENTUL BRAŞOV — PROGRESUL BUCUREŞTI 11—8 (4—5). Echipa gazdă a jucat bine doar în repriza secundă. Cele mai eficiente: **Şerb (5)** — Rulmentul, **Bivolaru (2)** şi **Catarig (2)** — Progresul. Au condus **O. Velicu** şi **V. Proorocu** — Ploieşti. **(V. Secăreanu** — coresp.).

JUDO

A fost inaugurată divizia A

SURPRIZE MARI ÎN PRIMA ETAPĂ

După 4 ani de la înfiinţarea federaţiei noastre de judo, sîmbătă şi duminică a fost inaugurată şi divizia naţională A.

CAMPIOANA, RAPID BUCUREŞTI, ÎNTRECUTĂ ACASĂ!

În sala Giuleşti din Capitală au fost programate primele trei formaţii clasate la turneul final de anul trecut: **Rapid Bucureşti — Şoimii Buzău — I.E.F.S.**

În primul meci, cum era şi de aşteptat, formaţia giuleşteană a obţinut o victorie categorică depăşind echipa Institutului pentru Educaţie Fizică şi Sport cu scorul de 4—1. În limitele categoriei 63 kg Sabin Lucea (Rapid) a finalizat o „uchi-mata" (cosirea coapsei din interior) chiar la începutul partidei luînd un avantaj substanţial, pe care l-a menţinut pînă la sfîrşitul meciului. El a obţinut, astfel, victoria prin „yusei-gachi" (superioritate tehnică). La următoarea categorie, 70 kg, Gheorghe Vasile (Rapid), deşi s-a accidentat la începutul partidei cu Constantin Coman a reuşit totuşi să se impună cîştigînd, tot prin „yusei-gachi".

O luptă acerbă, de la primul sunet de gong, a avut loc la cat. 80 kg, între Constantin Melnic (Rapid) şi Mihai Telechi (IEFS). Giuleşteanul a încercat la început o fixare, dar s-a accidentat la umăr. În min. 5 Telechi a reuşit o „waza-ari" (mai mult de 5 puncte) cu care şi-a adjudecat victoria prin „yusei-gachi". La cat. 93 kg, Florian Sandu (Rapid) a finalizat excelent în min. 4 al meciului cu P. Teodor o aruncare (ko-soto-gari) şi a obţinut victoria înainte de limită prin ippon. Ultima partidă, cea de la cat. grea (+93 kg) a opus pe Gheorghe Boşcu (Rapid) şi pe Gheorghe Dumbravă. După un studiu prelungit, cunoscutul judoka Gh. Boşcu — campion absolut la ultima ediţie a campionatelor republicane individuale — a reuşit să se impună.

În cea de a doua întîlnire a triunghiularului, formaţia giuleşteană, campioană republicană pe 1971, a fost învinsă surprinzător de Şoimii Buzău.

La prima categorie, Sabin Lucea l-a dominat categoric pe Ovidiu Cojocaru şi cu o necruţătoare „uchi-mata" a luat un avantaj însemnat. În min. 5,20 rapidistul a forţat o fixare şi judoka din Buzău s-a accidentat fiind pus în imposibilitate de a mai continua partida. Spre deosebire de primul meci, Gh. Vasile nu a mai reuşit să se impună în faţa tehnicului judoka de la Şoimii, Lazăr Moldovan. În min. 5 Moldovan a reuşit să finalizeze foarte bine un „tzurikomi-goshi" (aruncare peste umeri) dar în timpul acesta ieşise cu un picior în afara spaţiului de luptă. În cele din urmă victoria prin „yusei-gachi" a fost acordată în unanimitate sportivului de la Şoimii Buzău. Deci 1—1.

În cel de al treilea meci, la cat. 80 kg, Dan Grigore (Rapid) nu a reuşit să se arate mai bun decît Alexandru Toth, care finalizînd o „morote-seoe-nage" şi-a asigurat un avantaj încă din min. 3. Cu aceasta Toth a obţinut victoria prin yusei-gachi. La cat. 93 kg. Florin Sandu nu a putut să-l depăşească pe curajosul Aurel Săvescu. Meciul a fost extrem de echilibrat, arbitrii fiind nevoiţi să delibereze îndelung pentru a dicta, în cele din urmă, victoria buzoianului.

În sfîrşit, la grea, Gheorghe Boşcu a fost nevoit să se mulţumească cu un rezultat de egalitate în partida sa cu Ion Buizic. Astfel Şoimii Buzău a ieşit învingătoare cu rezultatul de 3—1.

I.E.F.S. — ŞOIMII BUZĂU 2—2 (20—17).

Costin CHIRIAC

La Arad, **Vagonul** a dispus de **Universitatea Cluj** (2—2, dar formaţia orădeană a fost superioară la punctajul tehnic) şi de **Şc sp. nr. 2 Bucureşti** cu 3—1. **Şc. sp. nr. 2 — Univ. Cluj** 2—1. La Miercurea Ciuc, formaţia locală **Constructorul** a întrecut pe **Montorul Piteşti** cu 3—2 şi a pierdut la **Dinamo Braşov** cu 0—5; **Dinamo — Montorul 5—0.**

Giuleşteanul Sabin Lucea (cu spatele pe saltea) a obţinut victoria prin yusei-gachi (superioritate tehnică), în meciul cu Nicolae Traşcă (I.E.F.S.).
Foto: Dragoş NEAGU

AUTOMOBILISM

EUGEN IONESCU-CRISTEA CÎŞTIGĂTORUL „CIRCUITULUI" DE LA CLUJ

CLUJ, 24 (prin telefon, de la trimisul nostru). Circuitul de viteză, chiar dacă întruneşte la start automobile de turism şi nu de curse sau maşini speciale, rămîne genul de alergare cel mai dinamic şi mai gustat de marele public. Duminică la Cluj, s-au urmărit dispute de-a dreptul electrizante. La clasa 850 cmc avansaţi, A. Gaspar a condus autoritar pînă în penultimul tur şi cînd toată lumea se pregătea să-l aplaude pentru succesul său, o defecţiune tehnică l-a obligat să iasă din întrecere. Linia de sosire a fost, astfel, trecută primul de Şt. Haas.

Foarte mult a plăcut cursa lui D. Moldovan la clasa 1150 cmc avansaţi, seria a II-a, ca de altfel şi „duelul" dintre D. Motoc şi experimentatul M. Dumitrescu, încheiat surprinzător în favoarea primului (la clasa 1150 cmc — 1300 cmc, grupa I). Apoi, a fost mult aplaudată victoria detaşată a lui E. Ionescu-Cristea la clasa 1150 — 1300 cmc, grupa a II-a, ca şi lupta, de o excepţională frumuseţe (în cadrul aceleiaşi alergări) pentru locul II, dată între M. Craef şi L. Borbely (cîştigată de Borbely).

Clasamente: **850 cmc avansaţi:** 10 ture (pe un traseu de 1800 m): I. St. Haas (A.C.R. Cluj) 15:26,3, 2. C. Căpriţă (Danubiana Buc.) 15:48,2, 3. M. Balint (Armătura Cluj) 16:05,9; **1150 cmc avansaţi:** 10 ture: 1. M. Şanda (A.C.R. Sibiu) 14:11,3, 2. D. Novac (Automobilul Buc.) 14:21,1, 3. D. Gologan („U" Braşov) 14:23,9; **1150—1300 cmc avansaţi** 10 ture: **grupa I**: 1. D. Novac 14:19,6, 2. D. Motoc (Automobilul Buc.) 14:21,8, 3. I. Şanda (A.C.R. Sibiu) 14:27,6; **grupa a II-a**: 1. E. Ionescu-Cristea (Automobilul Buc.) 13:22,4, 2. L. Borbely (A.C.R. Cluj) 13:32.0, 3. D. Motoc 14:23,0; **sub 1000 cmc începători** 5 ture: 1. A. Bernarth (A.C.R. Cluj) 7:54,8, 2. St. Szilaghi (A.C.R. Cluj) 8:17,0, 3. M. Prispîleanu (A.C.R. Cluj) 8:59,6; **clasa 1000 cmc — 1150 cmc începători** 5 ture: 1. M. Gurgui (A.C.R. Buc.) 7:19,0, 2. M Mureşan (A.C.R. Cluj) 7:27,4. 3. A. Verner (A.C.R. Cluj) 7:40,6.

Eugen Ionescu-Cristea a ocupat primul loc şi în clasamentul general al competiţiei.

Gheorghe ŞTEFĂNESCU

TIR

TRĂGĂTORI ROMÂNI — LA „CUPA PRIETENIA"

Ieri a părăsit Capitala delegaţia trăgătorilor români, care între 26 şi 30 septembrie va participa — în Cehoslovacia, la Plsen — la tradiţionala competiţie internaţională de tir dotată cu **„Cupa prietenia"**. Din lot fac parte, printre alţii: **Ana Goreti, Anişoara Matei, Melania Petrescu, Ana Buţu, E. Satala, I. Codreanu, M. Stan, I. Andrei, C. Manole, I. Corneliu** şi **G. Calotă.** Reprezentanţii noştri vor concura la probele de puşcă (liberă şi standard), pistol (viteză, liber şi sport), la seniori şi juniori. Ca antrenori au plecat **E. Drăgan** şi **G. Corbescu,** iar ca arbitru **A. Seceleanu.**

POPICE

(Urmare din pag. 1)

441. Victoria jucătoarei de la Voinţa nu a descurajat însă, pe giuleştence care, de la schimb la schimb, reuşesc rezultate mari şi obţin, în final, o meritată şi categorică victorie. De menţionat că junioara rapidistă Vasilica Pintea a întrecut-o pe fosta triplă campioană mondială, Cornelia Petruşca, cu 446—407 p d. Performera echipei învingătoare a fost însă Maria Popescu — 454 p d.

Cetatea Giurgiu — Instalatorul Bucureşti 2 597—2 420 p d. Noua promovată n-a reuşit să facă faţă meciului programat în oraşul de pe malul Dunării, pierzînd la o diferenţă apreciabilă. Cele mai precise jucătoare: Elena Oniciuc — 494, Elena Rada 491, de la Cetatea, şi respectiv, Elena Bredeanu — 464 p d. **(P. BURCIN — coresp.).**

Record Cluj — U. T. Arad 2 190 — 2 218 p d. Arădencele, revenite în divizia A, au reuşit o frumoasă victorie la Cluj. S-au remarcat Ida Both (Record), cu 397 p d. şi Elena Antal (U.T.A.) 398 p d. **(E. FEHERVARI — coresp.).**

Voinţa Tg. Mureş — Voinţa Oradea 2 384—2 251 p d. Joc interesant, cu rezultate bune, avînd în vedere dificultăţile pistei. În fruntea echipelor s-au situat: Maria Todea — 427 p d, Elisabeta Szilagyi — 416 p d (Tg. M.) şi Maria Marian — 404 (O.). **(I. PĂUŞ — coresp. jud.).**

Voinţa Cluj — Voinţa Craiova 2 385 — 2 154 p d.

C.S.M. Reşiţa — Voinţa Timişoara 2 482—2 402 p d.

Laromet Bucureşti — Petrolul Băicoi 2 497—2 301 p d.

Frigul Bucureşti — Gloria Bucureşti 2 397—2 460 p d.

MASCULIN

Gloria Bucureşti — Petrolul Ploieşti 5 280—5 071 p d. De mult n-a mai fost învinsă la un scor aşa de categoric echipa ploieşteană! Din formaţia campioană, omul de bază, Gh. Silvestru, a fost printre cei mai slabi jucători, doborînd doar 815

ÎN ETAPA INAUGURALĂ, CAMPIOANELE ÎNVINSE!

popice. În schimb, „veteranul" ploieştenilor, V. Nicolescu, a întrecut orice aşteptări — 923 p d.

Gloria, cu o medie ridicată — 880 p d. a dominat de la început şi pînă la sfîrşit, avînd în Gh. Dumitrescu (954) şi A. Marcu (886) pe cei mai buni realizatori. **(P. GUŢU — coresp.).**

Constructorul Bucureşti — Laromet Bucureşti 5 351 — 5 069 p d. Noua promovată, Laromet, fără pretenţia de a cîştiga în faţa rutinatei echipe antrenată de Ferdinand Popescu, s-a prezentat bine, reuşind rezultate remarcabile. Constructorul a obţinut cel mai mare rezultat prin jucătorul său de pe postul nr. 1, D. Deneş, care a fost notat cu 968, el fiind urmat de I. Popescu — 942 p d. De la Laromet, cu multă precizie a jucat maestrul sportului C. Antonescu — 881 p d. **(T. R.).**

Spartac Satu Mare — Voinţa Cluj 5 466 — 5 255 p d. Sătmărenii, debutanţi în divizie, au jucat foarte bine, cîştigînd la un scor nesperat de mare. S-au evidenţiat: Botoş (961) şi Nagy (935) de la gazde, Bike (940) şi Ştefucz (915) de la oaspeţi. **(Z. KOVACS — coresp.).**

Flacăra Cîmpina — Rapid Bucureşti 5 180—5 285 p d. Bucureştenii au obţinut o surprinzătoare victorie la Cîmpina datorită omogenităţii echipei, în frunte cu C. Rădulescu — 905 p d. Decanul de vîrstă al formaţiei din Cîmpina, Petre Purje, a fost jucătorul nr. 1 al reuniunii cu 936 p d, fără să aibă nici o bilă în gol. **(C. VÎRJOGHIE — coresp.).**

Electrica Sibiu — C.F.R. Tg. Mureş 5 190—5 102 p d. Cel mai mare rezultat al meciului a aparţinut mureşanului Moldovan — 907. De la gazde s-au impus Costea — 899 şi Felszegi 897 p d. **(I. ILIE — coresp.).**

Jiul Petrila — Olimpia Reşiţa 4 916—4 786 p d. Piste dificile, rezultate modeste. Primii jucători ai celor două echipe: Török (J) 881 p d şi Kinder (Olimpia) 866 p d. **(I. ZAMORA — coresp.).**

Constructorul Galaţi — Voinţa Bucureşti 5 160—4 940 p d. Cei mai precişi jucători: I. Băiaş — 913 şi I. Biciuşcă — 904 de la gazde, iar de la oaspeţi V. Blăgăilă — 861. Cel mai slab jucător a fost C. Voicu, de la Voinţa, 770 p d. **(T. SIRIOPOL — coresp. judeţean).**

Victoria Bod — Rulmentul Braşov 5 544—5 201 p d. Gazdele, care joacă pentru prima oară în divizia A, au reuşit o frumoasă victorie, la care o contribuţie însemnată şi-au adus jucătorii Bogdan (957), Naghi (937) şi Szocs (932). De la Rulmentul s-a remarcat, în mod deosebit, Kiss — 961 p d. **(G. LORAC — coresp.).**

Voinţa Tg. Mureş — Voinţa Lugoj 5 145—4 961 p d.

C.F.R. Timişoara — I.C. Oradea 4 910—4 900 p.d. Partidă foarte disputată, revenită pe merit feroviarilor. Cel mai bine au „mers" Niţă (C.F.R.) şi Kallo (I.C.O.) — ambii cîte 851 p.d. **(ST. MARTON — coresp.)**

HALTERE

STEAUA BUCUREŞTI — A. S. VORWÄRTS LEIPZIG 6-3

Sala **„Steaua"** din **Calea Plevnei** a găzduit sîmbătă întîlnirea amicală de haltere dintre echipele militare ale cluburilor **Steaua Bucureşti** şi **A. S. Vorwärts Leipzig** (R.D.G.), încheiată cu rezultatul de 6—3. Pentru prima oară în ţara noastră se aplică, cu ocazia acestui concurs, noua hotărîre a Federaţiei internaţionale de haltere de a se suprima stilul **„împins"**. Astfel, halterofilii au concurat la cele două stiluri rămase: **„smuls"** şi **„aruncat"**.

Rezultate tehnice:

Cat. muscă Zoro Fiat 130 kg;
Cat. cocoş Stan Dinică 195 kg;
Cat. pană: W. Zander 240 kg; 2. V. Rusu 230 kg;
Cat. uşoară: **1. F. Balaş** 265 kg, 2. W. Hubner 255 kg, 3. F. Werbel 232,5 kg;
Cat. semimijlocie: C. Dumitru 270 kg, 2. P. Schoter descalificat;
Cat mijlocie.: **1.** C. Milnea 290 kg, 2. R. Thede 285 kg, 3. R. Ebersbat 265 kg;
Cat. semigrea 1. M. Kelner 280 kg, 2. I. Stoicescu 275 kg;
Cat. grea: H. Benhard 277,5 kg, 2. M. Parapancea 265 kg;
Cat. supergrea: V. Deac 295 kg.

R. GEORGE, coresp.

BASCHET

UNIVERSITATEA TIMIŞOARA ÎN VERVĂ ÎNAINTEA ÎNCEPERII CAMPIONATULUI

TIMIŞOARA, 24 (prin telefon, de la corespondentul nostru judeţean). În zilele de 22, 23 şi 24 septembrie trebuia să se desfăşoare, în sala **Olimpia** din localitate, un turneu internaţional masculin de baschet. Din păcate, selecţionata oraşului **Skoplje** a anunţat în ultimul moment că nu mai poate participa, deoarece majoritatea jucătorilor sînt studenţi şi se află în sesiune. În aceste condiţii, au avut loc următoarele meciuri: **UNIVERSITATEA TIMIŞOARA — VOINŢA TIMIŞOARA** 79—57 (31—24) şi 82—58 (35—26).

UNIVERSITATEA TIMIŞOARA — UNIVERSITATEA CLUJ 76-71 (38-30). Meciul dintre cele două divizionare A a constituit o utilă verificare a pregătirii celor două team-uri înaintea începerii noului campionat. A fost o partidă echilibrată, dinamică şi spectaculoasă. Studenţii timişoreni au cîştigat, deoarece au avut un final mai bun şi au beneficiat şi de verva deosebită a lui **Czmor, Minius** şi **Roxin.** De la clujeni s-au remarcat **Ruhring, Demian** şi **Vizi.**

Petre ARCAN

MOTO

C.S.M. REŞIŢA A CUCERIT „CUPA MUSCELUL" LA VITEZĂ PE CIRCUIT

CÎMPULUNG MUSCEL, 24 (prin telefon, de la trimisul nostru). Aproape 10 000 de iubitori ai sportului cu motor din localitate au ţinut să asiste, duminică dimineaţă, la concursul republican de viteză pe circuit dotat cu **„Cupa Muscelul"**, la startul căruia s-au aliniat 60 de alergători de la cluburile şi asociaţiile sportive **C.S.M. Reşiţa, U.R.A. Tg. Mureş, Energia Cîmpina, Locomotiva Ploieşti, Oţelul Galaţi, Muscelul Cîmpulung** şi **Progresul Piteşti.** Întrecerile s-au desfăşurat pe un traseu lung de 2 000 m, amenajat în centrul oraşului, şi au programat dispute în 5 probe: 70, 125, 175, 250 şi pînă la 500 cmc.

Vremea deosebit de frumoasă şi organizarea excelentă, asigurată de asociaţia sportivă „Progresul" a Consiliului popular orăşenesc, au permis concurenţilor o evoluţie bună, la un ridicat nivel tehnic. Printre participanţi s-au numărat şi proaspeţii campioni naţionali, **G. Seuchenstein** şi **W. Hierschvogel** (ambii de la C.S.M. Reşiţa) care au cîştigat, de altfel, cursele la care au luat parte: 70 cmc şi respectiv 175 cmc. Am consemnat şi o surpriză (clasa pînă la 500 cmc), furnizată de cîmpineanul M. Constantinescu care l-a depăşit pe Fl. Bejan (C.S.M. Reşiţa), unul dintre protagoniştii etapelor de campionat.

Referitor la această competiţie, iată ce ne-a declarat arbitrul internaţional **Badea Ivan: „Concursul a fost foarte bine organizat în ceea ce priveşte paza şi ordinea traseului, iar sportivii s-au prezentat bine pregătiţi. O frumoasă impresie au lăsat-o motocicliştii reşiţeni, care au ieşit învingători în trei din cele 5 probe ale concursului".**

REZULTATE: clasa **70 cmc**: 1. G. SEUCHENSTEIN (C.S.M. Reşiţa), 2. M. Dinescu (Energia Cîmpina), 3. M. Mezincescu (Locomotiva Ploieşti); **125 cmc**: **1. N. Felea** (Oţelul Galaţi), 2. C. Kristof (U.R.A. Tg. Mureş), 3. C. Novac (C. S. M. Reşiţa); **175 cmc**: 1. W. HIERSCHVOGEL (C.S.M. Reşiţa), 2. M. Covaci (U.R.A. Tg. Mureş), 3. C. Birtolom (U.R.A. Tg. Mureş); **250 cmc**: 1. N. FUICU (C.S.M. Reşiţa), 2. I. Ceia (C.S.M. Reşiţa), 3. I. Axente (Locomotiva Ploieşti); **pînă la 500 cmc**: 1. M. CONSTANTINESCU (Energia Cîmpina), 2. Fl. Bejan (C.S.M. Reşiţa), 3. I. Ceia (C.S.M. Reşiţa).

„Cupa Muscelul" a revenit echipei C.S.M. Reşiţa, care a acumulat 50 p. Au urmat-o în clasament U.R.A. Tg. Mureş (22 p) şi Energia Cîmpina (16 p). Buna desfăşurare a concursului a fost asigurată de un corp de oficiali condus de arbitrul Nicolae Manesia.

Dumitru NEGREA

HIPISM

CAM GREU DE VĂZUT LA CURSE!...

Desigur că, **„Premiul Tineretului"** — împărţit în două părţi şi cu un obiectiv rămas totuşi dificil de înţeles pentru toată asistenţa — a polarizat, măcar din pură curiozitate, atenţia reuniunii de ieri. Va să zică, partea I a revenit Silviei, care a demonstrat cum poate un trăpaş să cîştige în... trei picioare, fiind iniţial, şchiop. Semnificaţia nulă! Ce-au făcut adversarii? S-au apărat, fără reproş, dar ineficace.

După ce noi, şi alţi cronicari, ne-am „jeluit" că Rapsod a făcut, cu consimţămîntul adversarilor, o promenadă victorioasă cu 1.33,5 pe km, acum a trotat „de-a adevăratelea" şi a cîştigat, iar, dar în 1,29,7! Cine are răbdare să compare asemenea fluctuaţii de valori şi să le raporteze la atitudinea arbitrilor din turn, o face probabil dintr-o ambiţie care pe noi ne depăşeşte!... Cine e de vină? Driverii de duminica trecută care, ştiind ce-i „poate pielea" lui Rapsod, nu şi-au pus mintea cu el, handicaperii care „cu ochelari de cal" l-au aşezat facil în handicap şi arbitrii care au impresia că „presa toarnă gaz pe foc", dar nu-şi sesizează MARILE lor erori?

Ne-a plăcut, din rest, victoria lui Busuioc şi Eliza. Autorii sînt doi aprantii: Iulian Florea şi Ion Georgescu.

REZULTATELE TEHNICE: cursa I — Antet (G. Tănase) 37,5, Zălog cîştigător 5 ordinea 36, **cursa a II-a** — Busuioc (I. Florea) 36,6, Creol, simplu 5, event 46, ordinea 10, **cursa a III-a** — Delfin (G. Avram) 32,1, Kilowat, Sora, simplu 17, event 80, ordinea 50, ordinea triplă 529; **cursa a IV-a** — Rapsod (G. Avram) 29,7 Izomer, Honda simplu 8, event 68, ordinea 58, ordinea triplă 331, **cursa a V-a** — Silvia (S. Mihăilescu) 28,1, Raţiunea, simplu 4, event 434, ordinea 144, **cursa a VI-a** — Eliza (I. Georgescu), 30,5, Orizont, Obreja, simplu 5, event 113, ordinea 21, ordinea triplă 1 145, **cursa a VII-a** — Raliu (I. Crăciun) 29,6, Habar, simplu 7, event 77, ordinea 44, **cursa a VIII-a** — Rosalia (S. Mihăilescu), 29,3, Filtru, Hectar, simplu 8, event 79, ordinea 84, ordinea triplă 1 075, **cursa a IX-a** — Henţ (S. Onache) 30,4, Karlinga, simplu 12, event 24, ordinea 33. Pariul austriac s-a ridicat la suma de lei 15 370 şi s-a închis Retrageri: Japonia, Struna, Simuna.

Niddy DUMITRESCU

fotbal

SP. STUDENȚESC 3(2) DINAMO 0(0)

SĂ VEZI... ȘI SĂ NU CREZI!

Scriam sîmbătă, în avancronica acestui meci, că în ciuda diferenței de.. 16 locuri în clasament dintre Dinamo și Sportul Studențesc, ne putem aștepta, din partea studenților, nu numai la o **replică** — dar și la un **rezultat** care să infirme calculul hîrtiei. Aceste previziuni — fundamentate atît pe forma slabă a jucătorilor de bază ai lui Dinamo, cei 5 componenți ai echipei naționale, cît și pe o firească dorință de reabilitare a studenților după „seria neagră" din debutul campionatului — n-au fost numai realizate dar și larg depășite, pentru că acest 3—0 întrecere realmente visurile cele mai îndrăznețe ale suporterilor „team"-ului lui Motroc.

Surpriză? Da, desigur, mai ales ca scor, judecînd lucrurile prin valoarea intrinsecă a efectivelor sau prin logica (simplistă poate) a clasamentului, dacă admitem că un clasament are o oarecare fundamentare logică după numai trei etape. **Dar, rezultat normal, dacă-l apreciem doar după elementele pure de joc, mai ales din perioada de 60 de minute care a dus la fixarea scorului** și facem abstrație de jocul ameliorat și imensele ratări din final ale lui Dinamo, care însă, dacă invocă ultima jumătate de oră mai mult se acuză decît reușește să se disculpe... Pentru că ieri, **echipa mai viguroasă, mai activă, animată de mai multe ambiții, care a știut să găsească mai bine și mai simplu, cu mai puțin efort și de o manieră mai puțin „alambicată", drumul spre poartă a fost Sportul Sudențesc;** or, din acest punct de vedere, studenții găsesc în cele două puncte cucerite ieri o meritată răsplată care are — în plus — **darul de a modifica optica, inscăunată pînă ieri, în legătură cu evoluția lor în prima divizie.**

Dinamo a avut un început relativ bun, dar după o primă ratare (cap pe lingă bară, Dumitrescu, la centrarea lui Lucescu), studenții au ieșit la joc cu o mare energie. Ei au deschis scorul (Tănăsescu a centrat și **M. Sandu** a reluat cu capul sus la colț) pentru ca în continuarea unui avînt căruia dinamoviștii nu-i puteau face față, să majoreze diferența prin **Jamaischi,** din lovitură liberă, de la 25 metri, gol parabil însă, la care „zidul" și Constantinescu își împart vina. În continuare, încep să apară **marile carențe ale atacului dinamovist** care ratează prin Dumitrescu și Lucescu pînă la pauză, apoi — după reluare — prin același Lucescu. Urmează (min. 60) golul lui **Pană** (care astfel și-a încununat o laborioasă activitate) înscris însă dintr-o centrare a lui Leșanu care primise balonul în ofsaid clar. Din acest moment Dinamo face eforturi mai mari și obține o dominare autoritară, punctată de cele mai mari ratări ale partidei (min. 71 și 83, cînd Dinu și Dumitrescu șutează de aproape peste poarta goală!) dar mulțimea fazelor de atac. În final, ale învinșilor de ieri nu face decît să... releve dimensiunile slăbiciunilor lor în acest compartiment! Ultima parte devine, sub acest aspect, chiar amuzantă, mai ales că și arbitrul Bentu (pînă atunci dezavantajos pentru Dinamo) începe — îndulcsat parcă — „să schimbe macazul"... iar în minutul 90, Leșanu refuză o „comedie" și mai mare, ratînd un 4—0.

Radu URZICEANU

Stadionul Republicii; timp frumos; teren bun; spectatori 10 000. Au marcat: M. SANDU (min. 26), JAMAISCHI (min. 34), PANĂ (min. 60). Raport de cornere: 1—5. Raportul șuturilor la poartă: 13—14 (pe spațiul porții: 5—3).
SPORTUL STUD.: Ion Vasile — Tănăsescu, **D. NICOLAE,** G. Ionescu, Cojocaru — Jamaischi (min. 69 Badu), **DAMIAN** — Leșeanu, **PANĂ,** M. Sandu, Manea (min. 80 Kraus).
DINAMO: Constantinescu — Cheran, Dobrău, G. Sandu, Deleanu — Stoenescu (min. 55 D. Popescu), **DINU** — Sălceanu (min. 70 Moldovan), R. Nunweiller, Dumitrescu, Lucescu.
A arbitrat AUREL BENTU ★★★, ajutat la linie de Vasile Toma și Anton Münich.
Trofeul Petschovschi: 10.
La tineret-rezerve: 1—1 (0—0)

S.C. BACĂU 3(1) UNIV. CRAIOVA 2(0)

O REMIZĂ AR FI FOST MAI DREAPTĂ...

Stadion 23 August, timp însorit, teren foarte greu, spectatori: cca 12.000. Au marcat: HRIȚCU (min. 9), MARCU (min. 52 și 71), RUGIUBEI (min. 79), VĂTAFU (min. 90 din 11 m). Raportul șuturilor la poartă: 22—10 (pe spațiul porții 13—7). Raport de cornere 5—0.
S.C. BACĂU: GHIȚĂ — Mărgășoiu, Catargiu, Velicu, Comănescu — Vătafu, **HRIȚCU** — Mioc (min. 73 Florea), Pană, **RUGIUBEI,** Sorin Avram (min. 63 Băluță).
UNIVERSITATEA CRAIOVA: MANTA — DESELNICU, Bădin, **SAMEȘ, VELEA — STRÎMBEANU,** Păunescu (min. 46 Niță), Ivan — Țarălungă, Oblemenco, **MARCU.**
A arbitrat: MIRCEA BĂDULESCU ★★★★, ajutat la linie de **V. Iacob** (slab) și **Zoltan Silagy** (toți din Oradea).
Trofeul Petschovschi: 8.
La tineret-rezerve: **S.C. Bacău — Universitatea Craiova 2—4 (0—2)**

BACĂU, 24 (prin telefon, de la trimisul nostru).

„Dar a venit ultimul minut de joc, cînd Pană a fost faultat în careu. Craiovenii nu puteau crede că se va nărui măcar visul meciului nul și au protestat, dar penalty-ul era decizia dreaptă. Manta a încercat totuși să mai apere frumoasele iluzii, s-a dus pe direcția mingii trimisă plasat de Vătafu lingă bara din stinga portarului, dar șutul a fost prea tare. Băcăuanii au „explodat" atunci de atita bucurie! În timp ce studenții nu puteau accepta încă ideea înfrîngerii într-un meci de bună calitate (în ciuda terenul infernal de greu), într-un meci în care au luat conducerea cu 19 minute înainte de final. Băcăuanii deschiseseră scorul în min. 9 prin ghiuleaua lui Hrițcu de la 14 metri, mai rataseră și alte ocazii, dintre care cea mai mare în min. 30 (Rugiubei trimite cu capul în bara orizontală) și ocaziile irosite dau curaj adversarilor. Minutul 41 avea să anunțe chiar că Marcu a venit cu gînduri mari pe Bistrița și numai șansa l-a ajutat atunci pe excelentul Ghiță.

După pauză craiovenii pun mai mare preț pe atac. Marcu trece vîrf, însă numai gafa elementară a lui Velicu (respinge încet cu capul la Marcu care de la 18 m s-a dus singur pînă în poartă driblîndu-l și pe Ghiță), numai gafa băcăuanilor, deci, echilibrează balanța. Peste două minute (min. 55) Țarălungă ezită și ratează o mare șansă. Gazdele nu se împacă cu gîndul remizei, forțează, dar reduta Băniei e bine fortificată de centrali și de Manta excelent în cîteva situații. Și cum Marcu nu-i strunit de fundașii băcăuani mai scapă o dată ducîndu-se pînă în go., după ce cu două minute mai înainte fusese oprit nedrept pe motiv de ofsaid. Echipa locală nu renunță însă la iluzii, și obține egalarea în min. 79; printr-o combinație rapidă pe partea stîngă a făcut mat apărarea studenților, iar șutul lui Rugiubei e blocat cu mîna de Velea. Arbitrul de centru se duce spre punctul de la 11 m, dar tușierul V. Iacob (care greșise de cîteva ori flagrant în privința ofsaidului) arată că mingea a depășit în întregime linia porții. Deși e greu de indicat cu precizie matematică dacă balonul a depășit în întregime linia porții. de unde ne-am aflat, credem că verdictul cel just ar fi fost penalty, care putea fi ratat sau (de ce nu?) transformat ca și cel din minutul 90...

Mircea M. IONESCU

CALCUL ȘI INSPIRAȚIE...

Ieri, doi foști coechipieri, Nelu Nunweiller și Nelu Motroc, au urcat treptele tunelului care duce spre gazonul „Republicii". Peste întregul stadion cobora un soare blind, de toamnă. Nelu Nunweiller zîmbea încrezător în forțele echipei sale. (Peste trei zile, Dinamo și Steaua aveau să-i cinstească cei 20 de ani de fotbal, jucînd meciul onoarei...). În urma lui, venea Nelu Motroc, cu maxilarele lui veșnic încleștate și cu privirea lui aspră, de pătimaș al fotbalului.

Cine ar fi crezut că peste 90 de minute de joc, Sportul studențesc avea să-l facă pe Nelu Nunweiller să bea o cupă amară, la numai o lună după investirea sa ca antrenor, cu trei zile înainte de încheierea oficială a carierei sale de jucător?!

... Cu o seară înainte, am văzut nocturna de pe „23 August". A fost un joc reconfortant. În cel puțin 45 de minute am văzut un fotbal de clasă. Pantea și Tătaru au ținut parcă să demonstreze, la puține ore după Helsinki, că fotbaliștii români pot traversa mai rapid „țara nimănui" de la mijlocul terenului. Plonjonul lui Voinea, de o mare frumusete, a făcut să freamăte steagurile roș-albastre. Golul Rapidului, proiectat parcă de trei rugbyști rafinați, a stîrnit ovații. (Năsturescu a țîșnit din gropi, ascunzînd mingea-sancțiune, Neagu a executat o croșetă subtilă, iar Marin Stelian a reușit o serie de fente pe care un operator pasionat le-ar fi reluat, cu încetinitorul, pînă la miezul nopții).

Peste toate aceste calități, însă, nocturna a avut un „număr-cheie". Numărul se numește SAVU, unul dintre cei mai buni jucători de pe teren, care s-a unduit fără urmă de complexe printre internaționalii de ieri și de astăzi.

Sîmbătă seara, pe stadionul „23 August", Savu a cîștigat duelul cu Dumitru, cam în stilul în care Sportul studențesc avea să-l cîștige pe cel cu Dinamo.

Dar, cîți dintre jucătorii noștri pot avea... șansa lui Savu? Cîți dintre jucătorii noștri pot părăsi Pantelimonul numai pentru că s-a rostit cîndva o vorbă bună? Cîți dintre jucătorii noștri pot pleca fără nici o împotrivire de la un mare club ca Steaua? Cîți dintre jucătorii noștri au șanse de a debuta efectiv într-o nocturnă-derby, după ce au pătruns, nedoriți, pe poarta Giuleștilor?

Există în fotbalul nostru un prea mare coeficient de hazard. În fond, cazul Savu nu e izolat. Marin Stelian datorează imens hepatitei lui Ene Daniel. Cine știe dacă Nae Ionescu ar fi ajuns în „națională" dacă Dinamo nu l-ar fi dorit atît de mult pe Boc, asul incontestabil al apărării... feroviare, sîmbătă seara?

Cum am face să eliminăm acest foarte mare coeficient de hazard? Cum am face ca rolul inspirației să scadă în favoarea calculului obiectiv și rece?

Ioan CHIRILĂ

P. S. După ce Savu a dominat terenul în nocturna de sîmbătă, iar Marin Olteanu a condus magistral apărarea „stegarilor" în jocul cu U.T.A., ieri Stan Gabriel a înscris un gol al victoriei Jiului, iar Troi a marcat singurul gol al Argeșului. Vă pot spune, în paranteză, că toți acești jucători pornesc de pe cîmpul Pantelimonului, din curtea Metalului. **Iată, în sfîrșit, o victorie a calculului obiectiv în disputa cu... inspirația...**

LOCALNICII — IREZISTIBILI ÎN REPRIZA SECUNDĂ

JIUL 2(0) C.S.M. REȘIȚA 0(0)

Stadion: Jiul; teren: moale; timp noros și rece; spectatori: aproximativ 4 000. Au marcat: STAN (min. 50) și ROSZNAI (min. 59). Raportul șuturilor la poartă: 19—11 (pe spațiul porții: 9—5). Raport de cornere: 8—4.

JIUL: ION GABRIEL — Georgescu, TONCA, Stocker, NAIDIN — AL. NAGHI, Libardi — STAN, MULȚESCU, ROSZNAI, Sabados (min. 46, Stoian).

C.S.M.: GORNEA — Rednic, GEORGEVICI, Kiss, Kafka — Grozăvescu, BELDEANU — Rădulescu (min. 60, Pușcaș), NESTOROVICI, Szilaghi (min. 60, Neagu), Florea (min. 60, Szilaghi).

A arbitrat PETRE SOTIR (Mediaș) ★★★★★, ajutat la linie de V. Cioc (Mediaș) și S. Drăgulici (Drobeta-Tr. Severin).
Trofeul Petschovschi: 9.
La tineret-rezerve: Jiul — C.S.M. Reșița 0—1 (0—1).

PETROȘANI, 24 (prin telefon, de la trimisul nostru).

Timpul n-a fost prea prielnic pentru fotbal în Valea Jiului. A bătut un vînt rece, în repriza secundă a burnițat, iar sus, pe Paring, chiar a nins. La Petroșani, ploaia căzută în ultimele zile a făcut aproape impracticabil terenul, „arat" înainte de meci și de jucătorii echipelor de tineret-rezervă. Era de așteptat că, în asemenea condiții extrem de dificile, pînă la urmă va avea cîștig de cauză echipa mai bine pregătită fizic, care va reuși să-și dozeze în mod corespunzător forțele pe durata celor 90 de minute de joc; echipa în stare să desfășoare un joc mai simplu în atac, perpendicular pe poarta adversă, cu șuturi din orice poziție, trase din careu și, mai ales, din afara lui. Și această echipă a fost Jiul. Dar numai în repriza secundă. Pentru că în primele 45 de minute, jocul a purtat amprenta unui echilibru aproape perfect, numărul de mari ocazii de gol fiind egal. Minerii au ratat prin Rosznai (min. 20 și 44), iar reșițenii prin Beldeanu (min. 24) și Szilaghi (min. 29).

Repriza secundă debutează cu o fenomenală ocazie de gol, irosită, nepermis de ușor, de Florea (singur cu portarul, a șutat atît de slab încît nu i-a pus nici o problemă tînărului portar al Jiului). Dacă C.S.M.-ul ar fi marcat, desigur că s-ar fi schimbat cursul jocului. Căpitanul oaspeților a ratat, însă, și Jiul începe să se reverse, valuri-valuri, spre poarta fostului goalkeeper al naționalei. În min. 50, **Stan** deschide scorul cu un șut violent din mijlocul careului de 16 m, după ce, în prealabil, reluaseră, cu capul, spre poartă, Rosznai și Mulțescu. Nouă minute mai tîrziu, petroșenenii își vor mări avantajul pe tabela de marcaj, înscriind un gol splendid prin **Rosznai,** care a reluat cu capul, sub bară, o excelentă centrare a lui Mulțescu. Acest al doilea gol toarnă plumb în picioarele reșițenilor. Reinhardt trimite în teren forțe noi (Neagu și Pușcaș), dar Jiul nu mai poate fi... stăvilit. Mulțescu și Rosznai dansează spectaculos printre apărătorii C.S.M.-ului, își creează ocazii după ocazii, una mai clară ca alta. Șuturile lor, ca și cele ale lui Stocker și Naghi, ocolesc, însă, poarta lui Gornea sau sînt parate de acesta.

Reșițenii și-au jucat la Petroșani șansele în prima repriză. În cea secundă, Jiul le-a stopat prompt și eficace orice intenție de a marca primul lor gol în campionat. Acest gol continuă să se lase așteptat. Pînă cînd, oare?

Laurențiu DUMITRESCU

F. C. ARGEȘ 1(1) FARUL 1(0)

„REPETIȚIA ARIS", NEREUȘITĂ!

PITEȘTI, 24 (prin telefon, de la trimisul nostru).

Un spectator local, suporter înfocat al alb-violeților, era destul de reținut înaintea partidei cu Farul. Motivul: piteștenii fuseseră învinși miercuri în amicalul cu C.S.M. Sibiu cu scorul de 2—1. Firește, nu rezultatul îl deranja, ci maniera de joc a localnicilor, puși la grele cazne de o echipă fără veleități. Cea mai în suferință a fost linia de atac.

Și, ca un făcut, lucrurile s-au desfășurat azi aidoma ca miercuri. Încă din start, F. C. Argeș n-a mai semănat cu acea echipă care-și îngenunchea adversarul printr-un joc viguros, cu o circulație rapidă a balonului, cu acele elemente de surpriză în atac, așa cum făcuse în partida cu „U" Cluj. Ba, mai mult, au surprins în jocul piteștenilor abundența de pase greșite în fazele de finalizare, potențialul fizic scăzut la unii dintre jucători spre sfîrșitul partidei.

Cel mai deficitar compartiment a fost atacul, unde doar Troi, autorul golului, s-a dovedit mai activ și mai periculos pentru poarta apărată de Pilcă. La eforturile lui s-au adăugat cele ale mijlocașului Prepurgel și ale fundașului Pigulea. Or, în asemenea condiții, e greu să realizezi victoria. Cu introducerea lui Dobrin la pauză, se spera într-o schimbare în bine a jocului ofensiv al gazdelor. Au fost cîteva încercări, dar întregul mecanism fiind dereglat, atacurile s-au destrămat undeva, la marginea careului de 16 m. După ce a fost egalată, F. C. Argeș s-a instalat în jumătatea de teren a oaspeților, dar încercările disperate de a forța cîștigarea ambelor puncte n-au reușit și astfel „complexul argeșean" al Farului s-a întrerupt azi la Pitești.

Egalitatea este echitabilă, în ciuda superiorității ce ar reieși din raportul cornerelor. Ambele echipe au avut superioritatea cîte o repriză. Meritele Farului: mai omogenă între compartimente, bătăioasă în apărare, inteligentă în atac (atunci cînd a folosit pasa lungă), mai proaspătă fizic. De fapt, acest public piteștean, extrem de obiectiv, a și aplaudat la scenă deschisă echipa oaspe pentru realizările ei, ceea ce nu am întîlnit, prea des, pe alte stadioane. Desigur că spectatorii și-au manifestat nemulțumirea și pentru slaba evoluție a echipei lor, pentru faptul că ultima repetiție înaintea confruntării de miercuri cu formația luxemburgheză. Aris, din C.C.E., n-a corespuns așteptărilor.

Iată cum s-au marcat cele două goluri:

în min. 8, la un corner executat de Troi, mingea este respinsă cu capul de Antonescu, balonul revine tot la Troi și dintr-o poziție laterală, acesta șutează năpraznic în colțul lung al porții, mingea strecurîndu-se în plasă printr-o pădure de picioare;

în min. 80, scăpată dintr-o presiune a gazdelor, echipa constănțeană construiește un contraatac; lansat pe dreapta, Turcu pasează lui Caraman, acesta prelungește la Tufan, care trece de Vlad și șutează cu „spițul" pe sub Stan, care întîrziase ieșirea din poartă cu cîteva fracțiuni de secundă.

Stelian TRANDAFIRESCU

Stadionul 1 Mai; timp înnourat, răcoros; teren excelent; spectatori: aproximativ 12 000. Au marcat: TROI (min. 8) și TUFAN (min. 80). Raport de cornere: 19—6. Raportul șuturilor la poartă: 15—8 (pe spațiul porții: 6—4).

F. C. ARGEȘ: Stan — PIGULEA, Barbu, Vlad, Ivan — PREPURGEL, M. Popescu — TROI, Mustățea (min. 46, Dobrin), Roșu, Radu.

FARUL: Pilcă — Stoica, ANTONESCU, Bălosu, Nistor — I. CONSTANTINESCU, Mihu — Tănase, TUFAN, Oprea (min. 60, Caraman), Rădulescu (min. 70, Turcu).

A arbitrat I. CÎMPEANU (Cluj) ★★★★, ajutat la linie de S. Mureșan (Turda) și E. Călbăjos (Cluj).
Trofeul Petschovschi: 10.
La tineret-rezerve: F. C. Argeș — Farul 2—0 (2—0).

ATACUL MUREȘEAN ÎN MARE VERVĂ

A. S. A. 4(2) „U" CLUJ 1(0)

Stadionul „23 August", timp noros (din min. 75, ploaie), teren alunecos; spectatori: aproximativ 10.000. Au marcat: MUREȘAN (min. 30), HAJNAL (min. 44, 67 și 78), respectiv MUNTEANU (min. 73).
Raport de cornere: 5—6; raportul șuturilor la poartă 16—11 (pe spațiul porții 8—6)
A.S.A: SOLYOM — SOLOȘI, Toth, **ISPIR,** Czako, — Varodi (min 53 Lucaci II), Bölöni — **FAZECAȘ,** Mureșan, **NAGY, HAJNAL.**
„U": Totoianu — Crețu, Anca, Solomon, Mihăilă — Mureșan, Sudi (min 75 Fanea Lazăr), — Uifăleanu (min. 73 Barbu), **MUNTEANU,** Soo, Lică.
A arbitrat M. ROTARU (Iași) ★★★★, ajutat la linie, cu greșeli, de **V. Lupu** (Roman) și **I. Angheliu** (P. Neamț).
Trofeul Petschovschi: 7
La tineret rezerve: **A.S.A. — „U" Cluj** 0—2 (0—1)

TG. MUREȘ, 24 (prin telefon, de la trimisul nostru).

Este a treia victorie consecutivă a mureșenilor în fața lui „U" Cluj. Între cele două echipe, antrenate de doi foști mari jucători, buni prieteni, colegi în fosta echipă a C.C.A., se pare că se înfiripă o tradiție în favoarea echipei de pe Mureș. În această duminică, A.S.A. și-a regăsit cadența din sezonul trecut, a reușit o partidă excelentă obligîndu-și partenera de întrecere să cedeze fără drept de apel. Solyom (cu excepția greșelii de la golul primit) a apărat bine, Ispir și Czako au evoluat sigur iar atacul — arma de bază a formației mureșene — a fost de neînduplecat, sancționînd cu promptitudine greșelile apărării din față. Fazekaș a sprintat irezistibil, Mureșan s-a „bătut" așa cum știe s-o facă întotdeauna, Naghi a prelucrat cu dibăcie nenumărate baloane, iar Hajnal a adunat parcă toate aceste realizări ale colegilor și le-a transformat în goluri, cu șutul lui puternic și precis.

Meciul a plăcut deși pe alocuri s-a jucat cam tare (Bölöni, Sudi, Crețu și chiar Hajnal). Partida a fost antrenantă, datorită ritmului rapid în care s-au angajat cele două formații, alternanței fazelor de poartă care au dat meciului și necesarul de spectaculozitate. De pildă, în min. 2, Sudi a șutat în bară, făcînd să înghețe stadionul. În min. 30, la o minge înaltă, Anca a greșit intercepția, Naghi a ajuns cu balonul pînă lîngă bară, a trimis în fața porții și Mureșan a deschis scorul. Spre finalul reprizei, Czako s-a infiltrat în atac, l-a servit pe Hajnal cu o minge utilă și acesta n-a ezitat, înscriind. Universitarii n-au mai putut ține pasul. Înaintașii lor n-au găsit calea cea mai scurtă spre poartă, iar cînd au dat de ea Soo (min. 49) și Anca (min. 61) au ratat incredibil de la 6—7 m. O singură dată, a reușit să înscrie Munteanu pentru că a exploatat bîlbîiala lui Solyom, care a scăpat mingea din mînă. Și mureșenii mai puteau înscrie (Czako, min. 53, Naghi, min 56) dar ei nu pot fi criticați pentru că au marcat, totuși, 4 goluri. În min. 88, scorul putea deveni 4—2 (a înscris Munteanu cu capul), dar, în învălmășeală, un coechipier de-al lui era trîntit peste Solyom iar arbitrul a dictat obstrucție. Dar chiar cu acest gol, soarta jocului era decretluită și învingătorul sigur.

Constantin ALEXE

PRONOSPORT

Așa arată o variantă cu 13 rezultate exacte la Concursul Pronosport nr. 39, etapa din 24 septembrie 1972.

I.	Sportul studențesc — Dinamo	1
II.	S. C. Bacău — Univ. Craiova	1
III.	C.F.R. Cluj — Petrolul	2
IV.	Jiul — C.S.M. Reșița	1
V.	F. C Argeș — Farul	X
VI.	Bologna — Juventus	2
VII.	Cagliari — Atalanta	X
VIII.	Lazio — Internazionale	X
IX.	Milan — Palermo	1
X.	Napoli — Ternana	1
XI.	Sampdoria — Fiorentina	2
XII.	Torino — Lanerossi	1
XIII.	Verona — Roma	X

FOND DE PREMII: LEI 433 189.

LECȚIA ASPRĂ A CONTRAATACULUI

C.F.R. CLUJ 0(0) PETROLUL 1(0)

Stadion: Municipal, timp: rece, teren bun, spectatori cca 5 000. A marcat: OPRIȘAN (min. 82) Raport de cornere 9—6. Raportul șuturilor la poartă 11—12 (pe spațiul porții: 3—5.)

C.F.R.: Gadja — **LUPU,** Dragomir, Penzeș, Roman — M. Bretan, Cojocaru (min. 58 Țegean), — **S. BRETAN** (min. 71 Bucur), Adam, Vișan Petrescu.

PETROLUL: M. Ionescu — N. Ionescu, **TUDORIE, CIUPITU, GRUBER** Cozarek, **DINCUȚĂ** — C. Ionescu (min. 60 Moldovan), **I. CONSTANTIN** Grozea (min. 80 Mînăstire), **OPRIȘAN.**

A arbitrat: I. CHILIBAR ★★★★ ajutat la linie de **I. Constantin** și **I. Răileanu** (toți din Pitești).
Trofeul Petschovschi: 10.
La tineret-rezerve: **C.F.R. Cluj — Petrolul 2—1 (2—0).**

CLUJ, 24 (prin telefon, de la trimisul nostru).

În meciul acesta, clujenii nu au depășit condiția unui meci modest. Ei, care luaseră un start frumos în acest campionat, ei care bătuseră cu alte ocazii Petrolul (deopotrivă, sub dealul Feleacului, și în deplasare la Ploiești), ei, tocmai ei, au capotat în această partidă, puși clar în inferioritate de formația mai solidă, mai închegată și mai pragmatică.

De la bun început Petrolul s-a gospodărit cu simțul realității: a desemnat doi jucători în funcția de „libero" (Ciupitu în spatele fundașilor, Dincuță în fața lor) și a masat ceilalți jucători în zona mediană, aruncînd astfel peste cîmpul de joc o plasă cu ochiuri puține și l-a lăsat, ca de obicei, pe Ion Constantin în față, să hărțuiască, să manevreze și să tatoneze defensiva adversă. Iar blocul acesta de apărare putea fi și elastic în fazele de atac, pentru că Oprișan, Grozea și C. Ionescu au fost dispuși să țîșnească și să se bată pentru gol. Sarcină ingrată pentru C.F.R., datoare și dornică să izbîndească pe propriul ei teren! Îi trebuia calm, abilitate, cel puțin un om de gol și cel puțin un altul în stare să facă marcaj fără fisuri la Ion Constantin, maestru recunoscut al contraatacurilor. Dar C.F.R.-ul nu a avut mai nimic din toate acestea. Și-a irosit dominarea teritorială în pase ineficace și acțiuni triunghiate, privind cu necaz la ceasul stadionului și neputincioasă la cîteva incursiuni penetrante ale adversarului (în min. 38 Ion Constantin a șutat de la 14 m pe lîngă poarta goală!) un duel inegal, în primul rînd fizic, s-a încins deci între înaintarea gazdelor și bunii fundași ai Petrolului, un duel care s-a înverșunat pe măsură ce trecea timpul. Finalul meciului a însemnat astfel un pas în spațiu, cîștigat de echipa clujeană, hotărîtă să forțeze șansa în fața porții lui Mihai Ionescu, ea a înaintat cu mic cu mare, presărînd haotic careul petrolist. În spatele ei rămăsese un cîmp larg, un cîmp al nimănui, sau dacă vreți al lui Ion Constantin al lui Oprișan și al lui Penzeș. Raport strîmb de forțe, exploatat prompt de către Petrolul care a marcat după un schimb rapid de pase între cei doi înaintași ai săi, pătrundere solitară a extremei stîngi, fentarea portarului și gol. Cei de la C.F.R. se aflau, departe, undeva în față, timp de 82 minute persistenți dar ineficaci, atrași mereu de mirajul unui gol iluzoriu.

Ion CUPEN

Minutul 43: *deși jenat,* Georgescu *(Metalul) reușește să străpungă zidul apărătorilor giurgiuveni și să deschidă seria golurilor.*
Fază din partida Metalul București — Dunărea Giurgiu *6—0 (1—0).* Foto: S. BAKCSI

DIVIZIA B: POLITEHNICA IAȘI — SINGURA NEÎNVINSĂ

SERIA I: La București — scorul etapei

POLITEHNICA IAȘI — PROGRESUL BUCUREȘTI 5—1 (2—1). Au marcat: Marica (min. 12, 16, 53 și 69), Lupulescu (min. 55), respectiv Bora (min. 27). A arbitrat bine I. Rus — Tg. Mureș. **(D. Diaconescu,** coresp. județean).

METALUL PLOPENI — S. N. OLTENIȚA 1—0 (0—0). Unicul gol a fost realizat de Alexe (min. 47). Foarte bun arbitrajul lui M. Niță — București. **(I. Tănăsescu,** coresp.).

PROGRESUL BRĂILA — POLITEHNICA GALAȚI 4—2 (1—1). Au înscris: Ionescu (min. 25 și 58), Bulancea (min. 79), Stănoaie (min. 87 din 11 m), respectiv Bruștiuc (min. 14), Bejenaru (min. 82). În min. 35, Dinu (Politehnica) a ratat un penalty. A condus bine V. Buimistriuc — Iași. **(D. Cristache,** coresp.)

GLORIA BUZĂU — C.F.R. PAȘCANI 1—0 (1—0). A marcat Iuhasz (min. 23). Foarte bun arbitrajul lui Fr. Colosi — București. **(M. Dumitru,** coresp.)

METALUL BUCUREȘTI — DUNĂREA GIURGIU 6—0 (1—0). Bucureștenii au reușit să se impună în fața unei echipe ce nu-și găsește încă cadența, deoarece este formată din tineri fără experiență. Dar, cauza principală a înfrîngerii la acest scor constă în evoluția necorespunzătoare, a apărării echipei Dunărea, în special a portarului Tudorache. Au înscris: Georgescu (min. 43 și 65), E. Dumitru (min. 53, 55 și 75) și Decu (min. 70). A arbitrat slab C. Ghenciulescu — Tîrgoviște. **(F. Sandu).**

F. C. GALAȚI — CHIMIA RM. VÎLCEA 3—1 (0—0). Au marcat: Ionică (min. 46), Marinescu (min. 71), Donici (min. 79), respectiv Haidu (min. 57). A condus bine M. Cițu — București. **(Gh Arsenie,** coresp.).

ȘTIINȚA BACĂU — CLUBUL SPORTIV TÎRGOVIȘTE 2—0 (1—0). Meciul s-a disputat sîmbătă după-amiază. Au înscris: Stroe (min. 11) și Grancea (min. 75, autogol). Bun arbitrajul lui T. Oniga — Iași. **(I. Iancu,** coresp. județean).

DELTA TULCEA — CEAHLĂUL P. NEAMȚ 1—0 (0—0). Unicul gol a fost marcat de Zaiț (min. 60). A condus bine V. Liga — Galați. **(N. Angheliidis,** coresp.).

1.	Polit. Iași	6	5	1	0	13—4	11
2.	Progr. Brăila	6	3	2	1	9—7	8
3.	Gloria Buzău	6	3	2	1	6—6	8
4.	Met. București	6	3	1	2	10—3	7
5.	F.C. Galați	6	3	1	2	11—8	7
6.	Met. Plopeni	6	3	1	2	9—7	7
7.	Delta Tulcea	6	2	3	1	6—4	7
8.	C.F.R. Pașcani	6	3	0	3	9—6	6
9.	Știința Bacău	6	3	0	3	8—6	6
10.	Progr. Buc.	6	2	2	2	3—8	6
11.	S.N. Oltenița	6	2	1	3	10—11	5
12.	Dun. Giurgiu	6	2	1	3	7—10	5
13.	Ch. Rm. V.	6	1	3	2	4—7	5
14.	Ceah. P. N.	6	1	1	4	2—6	3
15.	C. S. Tirg.	6	1	1	4	1—7	3
16.	Polit. Galați	6	0	2	4	5—13	2

ETAPA VIITOARE (1 octombrie): Metalul Plopeni — Politehnica Iași, Progresul Brăila — Metalul București, C.F.R. Pașcani — Chimia Rm. Vîlcea, Politehnica Galați — Știința Bacău, Progresul București — F.C. Galați, Ceahlăul P. Neamț — Clubul Sportiv Tîrgoviște, S.N. Oltenița — Delta Tulcea, Dunărea Giurgiu — Gloria Buzău.

SERIA A II-a: Politehnica Timișoara stopată de Chimia Făgăraș

CHIMIA FĂGĂRAȘ — POLITEHNICA TIMIȘOARA 3—1 (1—1). Golurile au fost marcate de Boantă (min. 3 din 11 m), Dumitrescu (min. 51 din 11 m), Filip (min. 65), respectiv Bojin (min. 20). I. Drăghici — București a condus slab în prima repriză și bine în a doua. **(B. Stoiciu,** coresp.)

MINERUL ANINA — METROM BRAȘOV 3—2 (2—1). Au înscris: Dumitrescu (min. 17 și 19), Mathe (min. 62), respectiv Copăceanu (min. 40, autogol), Selimesi (min. 86 din 11 m). A arbitrat satisfăcător I. Oprița — Arad. **(P. Lungu,** coresp.).

MINERUL BAIA MARE — METALUL DROBETA TR. SEVERIN 5—1 (3—0). Autorii golurilor: Sasu (min. 5 și 9), Coman (min. 21), Silaghi (min. 56 și 61), respectiv Udroaică (min. 77). Foarte bun arbitrajul lui Gh. Vereș — Cluj. **(V. Săsăranu,** coresp.).

OLIMPIA SATU MARE — C.F.R. ARAD 3—0 (1—0). Au marcat: Bathori II (min. 37), Borota (min. 60) și Both (min. 71). A condus excelent S. Birăescu — Timișoara, **(Z. Covaci,** coresp.).

C.S.M. SIBIU — ELECTROPUTERE CRAIOVA 3—0 (1—0). Golurile au fost înscrise de Mateescu (min. 27, autogol), Răduță (min. 67) și Serfözö (min. 78). A arbitrat bine N. Moroianu — Ploiești. **(I. Boțocan,** coresp.)

C.F.R. TIMIȘOARA — GLORIA BISTRIȚA 2—1 (0—0). Meciul s-a disputat sîmbătă după-amiază. Au marcat: Periatu (min. 66 și 86), respectiv Bodrojan (min. 75, autogol). A condus corect D. Munteanu — Reșița. **(C. Crețu,** coresp.).

F. C. BIHOR — METALURGISTUL CUGIR 2—0 (1—0). Golurile au fost realizate de Colnic (min. 3 și 77). Foarte bun arbitrajul lui A. Crișan — Arad. **(V. Sere,** coresp.).

CORVINUL HUNEDOARA — OLIMPIA ORADEA 1—0 (1—0). Unicul gol a fost marcat de Mutiu (min. 21). A arbitrat foarte bine V. Grigorescu — Craiova. **(M. Ioanid,** coresp.)

1.	Polit. Tim.	6	4	1	1	11—5	9
2-3.	F.C. Bihor	6	3	1	2	9—5	7
2-3.	Min. B. M.	6	3	1	2	11—7	7
4.	C.S.M. Sibiu	6	3	1	2	7—5	7
5.	Chim. Făg.	6	3	0	3	9—6	6
6.	Gloria Bistrița	6	3	0	3	7—6	6
7.	Min. Anina	6	3	0	3	8—8	6
8.	Olim. S. M.	6	4	1	1	10—4	5
9.	Metrom Brașov	6	2	1	3	8—7	5
10.	Met. Cugir	6	2	1	3	2—6	5
11.	C.F.R. Tim.	6	2	1	3	3—9	5
12.	Corvin. Huned.	6	3	2	1	4—2	4
13.	Electr. Craiova	6	2	0	4	5—8	4
14.	Met. Dr. Tr. Sv.	6	2	0	4	6—11	4
15.	Olimpia Oradea	6	1	2	3	3—8	4
16.	C.F.R. Arad	6	1	2	3	6—12	4

(N. R. — **Olimpia Satu Mare și Corvinul Hunedoara sînt penalizate cu cîte patru puncte**).

ETAPA VIITOARE (1 octombrie): Electroputere Craiova — Metalurgistul Cugir, Corvinul Hunedoara — Chimia Făgăraș, C.F.R. Arad — Minerul Baia Mare, Gloria Bistrița — F. C. Bihor, C.S.M. Sibiu — C.F.R. Timișoara, Olimpia Oradea — Minerul Anina, Metalul Drobeta Tr. Severin — Metrom Brașov, Politehnica Timișoara — Olimpia Satu Mare.

CONCURSUL INTERNAȚIONAL ATLETIC DE LA CONSTANȚA

ECHIPA FEMININĂ A ROMÂNIEI A ÎNTRECUT REPREZENTATIVELE FINLANDEI ȘI SUEDIEI

(Urmare din pag. 1)

și junioarelor din R.D. Germană, ale tinerelor atlete din Polonia — firește, alături de cele ale reprezentanților României — au contribuit la realizarea unui concurs atletic de o impresionantă frumusețe, de o eficientă propagandă pentru atletism. Victoriile echipei feminine ale României, în disputa cu reprezentativele Finlandei și Suediei, succesul echipei masculine de juniori a țării noastre în întîlnirea cu Polonia s-au alăturat noului record mondial al Argentinei Menis (excelentă revanșă post-olimpică !), pentru a ne da senzația că reprezentăm ceva în concernul internațional al atletismului.

REZULTATE TEHNICE. **200 m** (b) : **A. Rajamaeki** (F) 20,7 — record, M. Juhola (F) 21,1, A. Fager (S) 21,4, G. Dulgheru (R) 21,6, G. Zamfirescu (R) 21,7, P. O. Sjöberg (S) 22,2 ; **100 m g** (f) : **V. Bufanu** (R) 12,9, G. Olsson (S) 13,9, M. Szatmary (R) 14,1, S. Voglund (F) 14,3, U. Lempiainen (F) 14,5, I. Arvidsson (S) 15,1 : **ciocan : F. Schneider** (R) **66,80 m — nou record** (v. rec. Gh. Costache 66,10 m), R. Savinainen (F) 66,24 m, J. Vuorela (F) 64,52 m, Gh. Costache (R) 63,16 m, B. Holmstrom (S) 63,02 m, S. Blomquist (S) 62,42 m ; **disc** (b) : **J. Rinne** (F) 62,24 m, P. Kahma (F) 58,90 m, O. Loth (S) 54,70 m, V. Sălăgean (R) 54,36 m, Z. Hegeduș (R) 51,46 m, B. Johansson (S) 50,82 m ; **800 m** (f) : **I. Silai** (R) 2:05,6, R. Fița (R) 2:06,7, I. Knudsen (S) 2:08,1, S Tyynela (F) 2:08,2, A. Virnberg (F) 2:10,4, G. Lindh (S) 2:15,4 ; **greutate** (f) : **A. Sălăgean** (R) 16,45 m, M. Loghin (R) 15,93 m, C. Barce (F) 15,48 m, B. Johansson (S) 14,25 m, I. Wehmonen (S) 13,78 m, A. Patha (F) 12,75 m ; **înălțime** (f) : **C. Popescu** (R) 1,80 m, V. Ioan (R) 1,80 m, E. Ekla (F) 1,68 m, I. Hed (S) 1,68 m, A. Karlsson (S) 1,68 m, P. Salna (F) 1,60 m ; **lungime** (b) : **V. Sărucan** (R) 7,53 m, A. Vaananen (F) 7,52 m, H. Kyösolo (F) 7,35 m, M. Zaharia (R) 7,34 m, U. Jarfeidt (S) 7,09 m, S. Fasberg (S) 6,50 m ; **prăjină : I. Jernberg** (S) 5,25 m, H Lagerqvist (S) 5,25 m, A. Kailiomäki (F) 5,00 m, N. Ligor (R) 5,00, U. Sjö (F) 5,00, D. Pistalu (R) 4,60 m ; **suliță** (f) : **E. Neacșu** (R) 51,32 m, P. Kumpukainen (F) 51,00 m, I. Stancu (R) 50,30 m, A. Westman (S) 48,28 m, A. Kotilainen (F) 46,86 m, W. Carel (S) 46,74 m ; **800 m** (b) : **G. Ekman** (S) 1:51,4, A. Svensson (S) 1:51,5, M. Taheinen (F) 1:52,2, I. Damaschin (R) 1:52,2, P. Kivkla (F) 1:53,0, D. Tit (R) 1:53,7 ; **400 m g : A. Salin** (F) 51,0, K. Ohman (S) 51,2, R. Koivu (F) 52,0, T. Torstenson (S) 53,0, I. Burcă (R) 53,1, I. Rățoi (R) 54,3 ; **5000 m : P. Vasala (F) 14:04,6**, A. Kirstimaki (F) 14:11,0, B. Najde (S) 14:11,6, N. Karlsson (S) 14:35,6, S. Marcu (R) 14:41,6, F. Șandru (R) 14:57,2 ; **200 m** (f) : **V. Bufanu** (R) 23,5, M. L. Strandval (F) 23,6, L. Haglund (S) 24,3, M. Goth (R) 25,0, E. Randers (S) 25,1, S. Rönn (F) 25,3 ; **4x400 m** (b) : **Suedia** 3:10,5, Finlanda 3:10,6, România 3:16,7 ; 4x400 m (f) : Suedia 3:40,2, Finlanda 3:48,0, România 3:49,1.

Clasamente generale : **FEMININ : România — Suedia** 88—58 ; **România — Finlanda** 88—58 ; **MASCULIN : România — Suedia** 86—125 ; **România — Finlanda** 83—128.

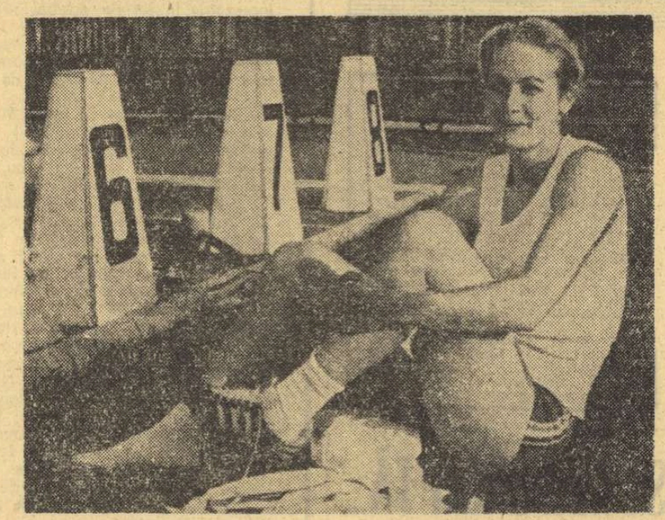

Valeria Bufanu — *două curse și tot atîtea victorii în reuniunea de ieri*

Cornel Anton *cu citeva momente înaintea săriturii peste ștacheta ridicată la 4,87 m — record de juniori al țării*

Gh. Zamfirescu *(în dreapta) îl felicită pe finlandezul* Antti Rajamaeki *pentru noul său record (20,7), înregistrat ieri pe distanța de 200 m*

TRIUNGHIULARUL ATLETIC AL JUNIORILOR, ROMÂNIA — R. D. GERMANĂ — POLONIA

(Urmare din pag. 1)

cat nivel tehnic și spectacular, ceea ce ne permite să prevedem că atletismul are în aceste țări schimburi de ștafetă bine pregătite și cu reale perspective. Continuarea și amplificarea întrecerilor de juniori vor contribui, desigur, la creșterea unei generații de atleți și atlete cu posibilități mari de a ridica ștacheta performanțelor tot mai sus.

Iată rezultatele cu care s-au încheiat întîlnirile interțări...

Băieți : România — Polonia 115—97 ; **România — R. D. Germană** 99—113, **R. D. Germană — Polonia** 122—90. **Fete : România — Polonia** 57—78 : **România — R. D. Germană** 47—88; **R. D. Germană — Polonia** 83—52.

Rezultate tehnice : Băieți — 200 m : 1. J. Wieczorek (Polonia) 21,7, 2. D. Cristudor (România) 21,9, 3. J. Hellmann (R. D. Germană) 22,0, 4. B. Khospe (R. D. Germană) 22,0, 5. Z. Sobieraj (Polonia) 22,3, 6. E. Georgescu (România) 22,5 ; **800 m** : 1. E. Göhlke (R. D. Germană) 1:50,3, 2. Gh. Ghipu (România) 1:50,4, 3. D. Ruch (R.D. Germană) 1:51,0, 4. E. Gale (România) 1:52,6, 5. J. Michalski (Polonia) 1:54,2, 6. J. Lacheta (Polonia) 1:54,5 ; **3 000 m** : 1. W. Pieper (R. D. Germană) 8:19,2, 2. D. Bentler (R. D. Germană) 8:32,6, 3. N. Onescu (România) 8:33,8, 4. A. Niculescu (România) 8:58,4, 5. A. Stelmasiewicz (Polonia) 9:03,6, 6. W. Wituchowski (Polonia) 9:05,2 ; **400 m.g.** : 1. J. Pietryk (Polonia) 53,2, 2. T. Körodi (România) 53,4, 3. E. Gheorghe (România) 54,4. 4. M. Radac (Polonia) 54,5, 5. U. Ludwig (R.D. Germană) 54,6, 6. F. Ekelmann (R.D. Germană) 55,8 ; **10 km marș**: 1. K. Günther (R. D. Germană) 45:11,0, 2. L. Pescaru (România) 45:12,7, 3. Șt. Ioniță (România) 45:15,6, 4. O. Pilarski (R. D. Germană) 45:23,6, 5. J. Wazimierski (Polonia) 48:25,0, 5. J. Wdziekonski (Polonia) 50:12,4 ; **înălțime** : 1. G. Kicsid (România) 2,01 m, 2. G. Banaszck (Polonia) 1,98 m, 3. W. Wüstling (R.D. Germană) 1,95 m, 4. C. Dresler (R. D. Germană) 1,95 m, 5. J. Wrzosek (Polonia) 1,90 m, 6. R. Gavrilaș (România) 1,85 m; **lungime**: I. B. Liebetrau (R. D. Germană) 7,12 m, 2. W. Szpilka (Polonia) 7,10 m, 3. T. Fitzner (R. D. Germană) 7,08 m, 4. T. Wladarczyk (Polonia) 7,04 m, 5. B. Bedrosian (România) 6,94 m, 6. M. Scoarță (România) 6,89 m ; **disc** : 1. A. Bejrowski (Polonia) 52,70 m, 2. U. Beyer (R. D. Germană) 51,30 m, 3. I. Zamfirache (România) 50,20 m, 4. R. Matz (R. D. Germană) 46,78 m, 5. T. Majewski (Polonia) 45,28, 6. M. Iordan (România) 43,90 m ; **ștafetă 4x400 m** : 1. R. D. Germană 3:16,2, 2. Polonia 3:17,4, 3. România 3:20,7.

Fete : 200 m : 1. B. Ekert (R.D. Germană) 24,4, 2. M. Lenard (Polonia) 24,9, 3. Z. Pawlowska (Polonia) 25,0, 4. A. Surdu (România) 25,4, 5. H. Nagorka (R. D. Germană) 25,5, 6. G. Măgirescu (România) 25,6. **800 m** : 1. C. Stoll (R.D. Germană) 2:08,3, 2. A. Parkusky (R.D. Germană) 2:09,8, 3. J. Kozika (Polonia) 2:10,5, 4. J Januchta (Polonia) 2:11,0, 5. C. Holub (România) 2:12,8, 6. M. Păulescu (România) 2:16,0 ; **100 m.g.** : 1. B. Gudrun (R. D. Germană) 14,0, 2. B. Nowakowska (Polonia) 14,2, 3. B. Müller (R.D. Germană) 14,2, 4. M. Nedelcu (România) 14,4, 5. C. Bucătaru (România) 14,6, 6. G. Jarzab (Polonia) 15,5 ; **lungime** : 1. D. Cătineanu (România) 5,99 m, 2. D. Popescu (România) 5,97 m, 3. B. Künzel (R. D. Germană) 5,68 m, 4. J. Fernys (R. D. Germană) 5,64, 5. G. Jarciand (Polonia) 5,53 m, 6. B. Novakowska (Polonia) 5,45 m ; **disc** : 1. D. Grajzarek (Polonia) 51,00, 2. B. Sander (R. D. Germană) 48,68, 3. E. Schlak (R. D. Germană) 48,08, 4. M. Nan (România) 47,72 m, 5. D. Cymer (Polonia) 45,84, 6. Fl. Ionescu (România) 43,62 ; **ștafeta 4x400 m** : 1. R. D. Germană 3:45,4, 2. Polonia 3:50,2, 3. România 3:52,8.

BALCANIADA DE BASCHET FEMININ

(Urmare din pag. 1)

cola 8. Ciocan 7. Prăzaru 1, Tita 8 pentru România, respectiv Tausan 17, Jancici 2, Iovanovici 6, Tosici 2, Kalenici 13, Ciurulici 1, Zorici 12. Au arbitrat bine H. Topuzoglu (Turcia) și L. Neicev (Bulgaria).

În deschidere, selecționata secundă a țării noastre a întîlnit echipa Bulgariei, de nouă ori campioană balcanică. Departe de a se intimida de faima adversarelor lor, jucătoarele care ne vor reprezenta în C.C.E. și Cupa cupelor au dat o replică dîrză și au condus multă vreme din meci. Sportivele bulgare au avut însă un final evident mai bun, punîndu-și în valoare superioritatea de tehnică și talie și cîștigînd cu 75—62 (25—34). **Au înscris** : Bogdanova 27, Todorova 13, Petrova 6, Kirova 9, Novkova 5, Gheorghieva 2, Ivanova 1, Stoianova 12 pentru Bulgaria, respectiv Suliman 13, Giurea 7, Salcu 8, Nicolae 10, Deac 8, Basarabia 2, Racoviță 14. Au arbitrat Al. Protici (Iugoslavia) și dr. M. Aldea (România).

CLASAMENT FINAL : 1. **Bulgaria** 4 p, 2. România 3 p, 3. Iugoslavia 2 p. România B a participat în afară de concurs.

Titlul de cosgeteră a fost cîștigat de jucătoarea bulgară Bogdanova, autoare a 66 de puncte.

UN SCOR DE POLO CARE VA RĂMÎNE ÎN ISTORIE :

DINAMO BUCUREȘTI — CRIȘUL ORADEA 30-0!

Cel mai important meci al etapei campionatului național de polo, programat ieri dimineață la Ștrandul Tineretului din Capitală între formațiile **Rapid** și **Voința Cluj**, s-a rezumat în cele din urmă la un duel indirect între cei doi internaționali cu.. nume asemănător. **Cornel** și **Claudiu Rusu**. Feroviarul a realizat șase goluri dar a fost simțitor susținut de coechipieri care au mai punctat pentru Rapid de 4 ori, în timp ce poloistul din Cluj a marcat toate cele 5 goluri ale formației sale. „Dialogul" la care ne referream poate fi considerat de altfel și o scurtă sinteză a partidei la care am asistat.

În timp ce bucureștenii au acționat colectiv și cu un plus de maturitate în rezolvarea situațiilor de „om în plus" sau a contraatacurilor, jucătorii Voinței au mizat exclusiv pe cîteva sclipiri ale singurului lor internațional insuficiente pentru a depăși o echipă care nu a cunoscut încă înfrîngerea în competiție. Scorul final de 10—5 (1—2, 4—0, 2—1, 3—2) în favoarea rapidiștilor este de altfel elocvent asupra modului cum au decurs ieri ostilitățile în piscina de la șosea. Jocul, în general, a fost de un slab nivel și nu a ridicat nici un fel de problemă arbitrului **Mircea Ștefănescu**.

Ieri după-amiază, poloiștii de la Rapid și-au rotunjit golaverajul obținînd un succes categoric în fața surprinzător de modestei formații a I.E.F.S. : 11—2 (2—0, 3—1, 1—1, 5—0).

La Cluj, dinamoviștii bucureșteni au înregistrat un scor-record în istoria campionatelor de polo, asemănător — într-un anumit fel — celor de la rugby, unde la capătul unei singure acțiuni poți realiza mai multe puncte. Ștefan Kroner și coechipierii săi au înscris echipei Crișul din Oradea 30 de goluri (!) fără ca să primească unul singur... Jocul, desfășurat într-un singur sens, ridică o problemă destul de serioasă : **ce caută în prima divizie a țării o formație care primește într-un singur meci 30 de goluri chiar dacă autorii acestora**, (evenimentul merită înșiruirea lor — D Popescu 6, M. Popescu 5, Zamfirescu 4, V. Rus, 3, Novac 3, Nastasiu 2, Popa, 2, Frîncu 2, Kroner 2 și Mihăilescu **în marea lor majoritate, sînt componenți ai team-ului reprezentativ ?** Poate la această întrebare conducerea secției respective ne va da un răspuns. Pentru amatorii de statistici, iată și scorul : 30—0 (6—0, 7—0, 8—0, 9—0).

În cel de al doilea meci al turneului, Dinamo a întrecut și pe Politehnica din localitate cu 19—3 (3—0, 4—1, 6—0, 6—2). Scorul ne scutește de alte comentarii. **(P. Radvani-coresp).**

Meciuri foarte echilibrate în turneul de la Oradea. Olimpia și Vagonul Arad au terminat la egalitate: 4—4 (1—0, 1—1, 1—2, 1—1). În final, la scorul de 4—3, orădenii au avut superioritate numerică, dar cei care au înscris au fost sportivii din Arad. Autorii golurilor : Orosz 2, Vidican, Bartovici de la gazde și Capotescu 2, Leszay, Grumaz de la Vagonul.

Tot cu un scor egal — 5—5 (2—3, 1—1, 1—1, 1—0) — s-a încheiat și meciul Vagonul-Progresul București. Realizatori : Szuhanek Capotescu, Grumaz, Albuț, Unc (Vagonul) și Ion Gheorghe 3, Mirea, Gaită (Progresul) **(P. Lörincz-coresp.)**

RECORD MONDIAL LA ÎNĂLȚIME FEMEI : IORDANKA BLAGOEVA 1,94 m !

În cadrul unui concurs internațional de atletism desfășurat la Zagreb, cunoscuta atletă bulgară Iordanka Blagoeva a stabilit un nou record mondial la săritura în înălțime : 1,94 m ! Vechiul record mondial era de 1,92 m și aparținea atletelor Ilona Gusenbauer și Ulrike Meiferth.

TINERII NOȘTRI PUGILIȘTI ÎNVINGĂTORI ÎN FAȚA SELECȚIONATEI R.D. GERMANE

Simbătă seara, sala Sporturilor din Brăila s-a dovedit neîncăpătoare pentru iubitorii boxului, care au dorit să urmărească întîlnirea internațională dintre reprezentativele de tineret ale României și R. D. Germane. Confruntarea dintre cadeții boxului din ambele țări a debutat cu meciul de la cat. muscă (la 48 de kg oaspeții nu au avut reprezentant, din această cauză disputîndu-se doar 10 partide) dintre **Ion Șulă** și **Reiner Lange**. Pugilistul oaspete, semifinalist al C.E. de tineret din acest an de la București, a etalat frumoase calități tehnice și tactice, a lovit precis atunci cînd a fost cazul și a evitat cu dibăcie atacurile dezordonate ale reprezentantului nostru. Cînd toată lumea aștepta ca verdictul să-i fie acordat sportivului care a fost mai bun juriul a comis o crasă eroare declarîndu-l învingător la puncte pe Șulă. **Dinu Condurat** a debutat la cat. cocoș în fața lui **Detlef Scherpke**. Mult mai tehnic, cu o bună mișcare în ring, românul a obținut o clară victorie la puncte. A urmat meciul „penelor" **Constantin Ștefanovici** și **Peter Gath**. A fost o confruntare dură, cu schimburi de lovituri de o tărie neobișnuită pentru boxeri de 57 kg. Expediat la podea în rundurile doi și trei, Gath s-a recunoscut învins de un adversar mai puternic ca el. Ștefanovici, deși a obținut victoria nu a impresionat.

La semiușoară, **Ion Adam** pornea ca favorit în disputa cu **Bernt Rosomkewiz**, dar în ring situația a fost cu totul alta. Rosomkewiz, un boxer tenace, cu lovituri puternice l-a și expediat pe Adam la podea în repriza a III-a. Românul, deși mai tehnic, s-a prezentat slab la capitolul pregătire fizică. La „ușoară" **Ilie Tirilă** a obținut verdictul în fața lui **Stephan Siebert** și scorul a devenit 4—1. Semimijlociul **Gheorghe Agapșa**, prin victoria la puncte asupra lui **Burkhald Schultz**, a ridicat scorul la 5—1 în favoarea tinerilor noștri reprezentanți.

A urmat partida din cadrul cat. mijlocie mică dintre **Costică Chiracu** și **Ditmar Schnieber**. După ce și-a expediat adversarul la podea în primele 10 secunde ale meciului, Chiracu părea un învingător sigur, dar din rundul doi, după ce a făcut și el cunoștință cu podeaua, Chiracu a devenit un simplu sac de antrenament pentru omul din față și ar fi trebuit să fie oprit să mai lupte. Dar antrenorul **Gh. Bobinaru** l-a trimis mereu la bătaie, și Chiracu a terminat meciul epuizat și martelat, pierzînd categoric la puncte. Mijlocii **Constantin Tănase** și **Ernest Ditmar** s-au trimis reciproc de cîte trei ori la podea de-a lungul partidei lor. Mai bun, totuși, **Tănase** care a obținut decizia la puncte. La semigrea, **Vasile Croitoru**, tehnic și bine condus din colț de **Ion Monea** a învins la puncte pe **Reinhold Meisner** ridicînd scorul la 7—2. În ultimul meci, greul **Ion Ruicu** a cîștigat prin abandon în rundul doi în fața lui **Uwe Reuter** stabilind rezultatul final de 8—2 în favoarea României.

Întîlnirea revanșă va avea loc marți seara la Tulcea.

Paul IOVAN

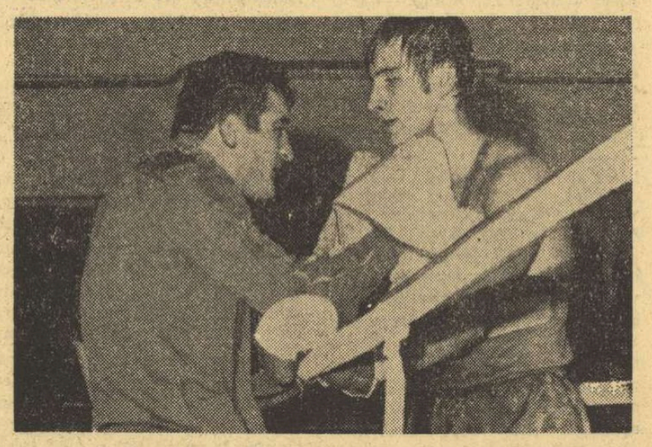

Vasile Croitoru a fost cel mai bun om al echipei. Iată-l, asistat de antrenorul Ion Monea, într-o pauză a meciului cu Reinhold Meisner.

Foto : C. BEREȘTEANU

sportul în lume

CAMPIONATE DE FOTBAL ÎN EUROPA

U.R.S.S. : T.S.K.A. Moscova, pe primul loc

În campionatul unional de fotbal conduce TSKA Moscova cu 31 de puncte, secundată de Zaria Voroșilovgrad — 30 p (trei jocuri mai puțin disputate). Rezultate tehnice din etapa de duminică : TSKA — Spartak Moscova 1—0 ; Dinamo Kiev — Zenit 1—1 ; Zaria — Dinamo Tbilisi 2—2 ; Neftci — Dinamo Moscova 2—5 ; Kairat — Lokomotiv Moscova 3—0 ; Dnepr. — Dinamo Moscova 1—0 ; Karpati — Torpedo Moscova 0—3.

ITALIA : Start fără surprize

Prima etapă a campionatului italian nu a înregistrat surprize, cu toate că Sampdoria a fost învinsă pe teren propriu cu 1—0 de Fiorentina și Bologna de Juventus. Internazionale a terminat la egalitate (0—0) la Roma cu Lazio, iar Milan a surclasat pe Palermo (4—0). Toate aceste rezultate au fost așteptate, dată fiind forma arătată de echipe în pregătirile dinaintea campionatului. Rezultate și autorii golurilor: *Cagliari — Atalanta 0—0, Bologna — Juventus 0—2* (Causio, Anastasi), *Lazio — Internazionale 0—0, Milan — Palermo 4—0* (Chiarugi, Rivera-2 și Prati), *Napoli — Ternana 1—0* (Damiani), *Sampdoria — Fiorentina 0—1* (Orlandini), *Torino — Vicenza 3—0* (Toschi, Fossati, Agroppi), *Verona — Roma 2—2* (Luppi-2, pentru Verona, respectiv Spadoni și Franzot).

Cesare TRENTINI

ANGLIA : Liderul, Ipswich, pierde la Chelsea

Meciurile disputate în etapa a 10-a a campionatului englez de fotbal s-au soldat cu următoarele rezultate : Birmingham — Everton 2—1 ; Chelsea — Ipswich 2—0 ; Leicester — Wolverhampton 1—1 ; Liverpool — Sheffield 5—0; Manchester United — Derby 3—0; Newcastle — Leeds 3—2 ; Norwich — Arsenal 3—2 ; Southampton — Crystal Palace 2—0 ; Tottenham — West Ham 1—0 ; West Bromwich — Coventry 1—0.

În clasament conduce F.C. Liverpool cu 14 puncte.

R.F. A GERMANIEI : Trei echipe neînvinse

În etapa a III-a a campionatului vest-german, fruntașa clasamentului, Bayern München, formația de pe locul al II-lea, Borussia Mönchengladbach a acumulat cele două puncte tot în deplasare, jucînd cu Hertha B.S.C. pe care a învins-o cu 3—1, două din golurile marcate fiind realizate prin lovituri de la 11 m. (Heinckes — min. 3 și Danner — min. 88). Patru formații nu au realizat nici o victorie în primele trei etape : Hamburger SV (întrecută duminică de VfB Stuttgart cu 2—1), Rot-Weiss Oberhausen (învinsă cu 1—0 de Werder Bremen), Hertha BSC și Eintracht Braunschweig. Alte rezultate : Eintracht Frankfurt — F. C. Kaiserslautern 3—1, S.V. Wuppertal — VfL Bochum 3—0, Schalke 04 — Fortuna Düsseldorf 3—1, MSV Duisburg — F.C. Köln 1—1.

J. NEUSSER

Iată o imagine din meciul Eintracht Braunschweig-Bayern München (0—2). În prim plan, Gerd Müller, autorul celui de al doilea gol.

OLIMPIADA DE ȘAH

BELGRAD 24 (Agerpres). — Olimpiada masculină de șah de la Skoplie a programat întîlnirile din runda a 5-a. **Selecționata României**, prezentînd o formație cu două rezerve (**Partos** și **Ungureanu** care au înlocuit pe Gheorghiu și Ghițescu) **nu a reușit decît un rezultat egal : 2—2, cu echipa Austriei.** Astfel, în clasamentul grupei a 8-a **pe primul loc a trecut reprezentativa S.U.A. cu 16 puncte, urmată de România 14,5 puncte**, Filipine 14 puncte și două partide întrerupte.

În celelalte șapte grupe conduc următoarele echipe : U.R.S.S. — 14 puncte, Iugoslavia 15,5 puncte, Ungaria — 15,5 puncte, R.F. a Germaniei — 16,5 puncte (2), Cehoslovacia — 15,5 puncte, R.D. Germană — 14,5 puncte (4), Olanda — 15,5 puncte (1).

Rezultate din runda a 5-a : S.U.A. — Insulele Virgine 4—0 ; Filipine — Tunisia 2—0 (2) ; Iran — Insulele Faroe 4—0 ; Iugoslavia — Japonia 3—0 (1) ; Brazilia — Siria 4—0 ; Peru — Anglia 1½—1½ (1) ; Ungaria — Liban 4—0 ; Mexic — Franța 2—1 (1) ; R.F. a Germaniei — Grecia 2—0 (2) ; Argentina — Islanda 1½—½ (2) ; Cehoslovacia — Hong Kong 4—0 ; Spania — Israel 1—0 (3) ; Singapore — Turcia 1—0 (3) ; Olanda — Irak 4—0 ; Albania — Australia 1½—½ (2) ; Bulgaria — Porto Rico 3½—½.

F.C. ARIS BONNAWEG A SOSIT LA PITEȘTI

Echipa de fotbal **F. C. Aris Bonnaweg**, campioana **Luxemburgului** a sosit la București simbătă noaptea pe calea aerului cu o cursă specială în vederea partidei retur pe care o va susține miercuri la **Pitești** cu formația **F. C. Arges**. Delegația este compusă din 20 de persoane și 30 de suporteri. Ieri, jucătorii luxemburghezi s-au deplasat la **Pitești** pentru a viziona meciul de campionat dintre **F. C. Argeș** și **Farul**. Din declarațiile conducătorilor echipei reiese că jucătorii sînt optimiști în ceea ce privește returul partidei cu campioana noastră, și dacă timpul se menține frumos în continuare, sînt șanse să asistăm la un meci de o bună valoare tehnică.

Surpriză la Praga

CEHOSLOVACIA — U.R.S.S 101-81 LA ATLETISM (MASCULIN) !

PRAGA 24 (Agerpres). — Disputată la Praga, întîlnirea amicală de atletism dintre selecționatele masculine ale Cehoslovaciei și U.R.S.S. s-a încheiat cu scorul de 101—81 în favoarea gazdelor. Iată cîștigătorii probelor : **100 m** : Korneliuk (U.R.S.S.) 10,1 ; **200 m** : Matoušek (Cehoslovacia) 21,2 ; **400 m** : Tulis (Cehoslovacia) 47,5 ; **800 m** : Plachy (Cehoslovacia) : 1:49,2 ; **1500 m** : Ulimov (U.R.S.S.) 3:55,6; **110 m garduri**: Czech (Cehoslovacia) 13,7; **400 m garduri**: Divicz (Cehoslovacia) 50,5; **3000 m obstacole** : Moravczik (Cehoslovacia) 8:24,4 : **înălțime** : Malyi (Cehoslovacia) 2,18 m (Tarmak s-a clasat pe locul doi cu același rezultat) ; **disc** : Danek (Cehoslovacia) 69,92 m, **lungime** : Broj (Cehoslovacia) 7,60 m ; **greutate** : Brabec (Cehoslovacia) 20,32 m ; **ciocan** : Bondarciuk (U.R.S.S.) 74,42 m ; **prăjină** : Tananika (U.R.S.S.) 5,00 m ; **triplu salt** ; Saneev (U.R.S.S.) 16,99 m ; **suliță** : Feldmanis (U.R.S.S.) 82,20 m.

TURUL CICLIST AL BULGARIEI

SOFIA 24 (Agerpres). — Cea de-a patra etapă a Turului ciclist al Bulgariei, desfășurată pe traseul Gorni Dybnik — Gabrovo (131 km) a fost cîștigată la sprint de rutierul cehoslovac Hledik, urmat în ordine de Csenar (Austria), Odrinski (Bulgaria), Bonder (Olanda), Hrisoveni (România), Ciubrici (Iugoslavia), toți cu timpul de 3h 12:17. Lider al clasamentului general se menține Trifonov (U.R.S.S.), iar primul dintre concurenții români este Francisc Gera, pe locul 7, la 3:39. Ceilalți cicliști români ocupă locurile : David (18), Cernea (20), Hrisoveni (37), Tănase (43). În clasamentul general pe echipe conduce U.R.S.S., urmată de Cehoslovacia la 2:58, Polonia la 3:46, România la 5 etc. A cincea etapă se dispută între orașele Gabrovo și Razgrad.

FINALA SMITH — TANNER LA LOS ANGELES

LOS ANGELES 24. — Finala turneului internațional „Open" de tenis de la Los Angeles va opune pe americanii Stan Smith și Roscoe Tanner. Tînărul jucător R. Tanner, revelația acestui turneu, a furnizat cîteva mari surprize, eliminînd din primele tururi pe Ilie Năstase și Pancho Gonzales, apoi în „sferturi" pe spaniolul Orantes, pentru ca în semifinale să-l învingă pe profesionistul olandez Tom Okker cu 6—4, 7—6. Stan Smith s-a calificat în finală, dispunînd cu 6—4, 3—6, 6—3 de Tom Gorman.

TELEX • TELEX • TELEX • TELEX • TELEX

A 11-a etapă a competiției cicliste „Tour de l'Avenir, disputată pe traseul Quebwiller — Vittel (170 km), a fost cîștigată de rutierul francez Sibille în 4h 28 : 22.

În clasamentul general, pe primul loc a trecut Bernard Bourreau (Franța), urmat de elvețianul Schmid — la 56 sec. și olandezul Den Hertog — la 1 : 58. Campionul olimpic, olandezul Kuiper, ocupă locul 11, la 5 : 55 de lider.

■

Finala turneului internațional feminin de tenis de la Albany (California) se va disputa între cunoscutele jucătoare Billie Jean King (S.U.A.) și Margaret Court (Australia). În semifinale, Billie Jean King a învins-o cu 6—0, 6—2 pe Kerry Melville (Australia) iar Margaret Court a dispus cu 6—3, 6—3 de Rosemary Casals (S.U.A.).

■

Într-un meci contînd pentru preliminariile campionatului mondial de fotbal, echipa Haiti a învins cu scorul de 5—1 (3—0) selecționata Porto Rico.

■

Sosit de cîteva zile în capitala Mexicului, ciclistul danez Joern Lund a început antrenamentele în vederea tentativei pe care o va face aici în luna octombrie (pe velodromul olimpic) pentru a doborî recordul mondial al orei (amatori), deținut de columbianul Rodriguez, cu performanța de 47,553 km. În Mexic luna octombrie este cea mai propice unei astfel de încercări, întrucît condițiile climatice sînt ideale. De altfel și recordul orei la profesioniști (46,653 km) a fost stabilit de către ciclistul danez Ole Ritter, în aceeași perioadă, la Ciudad de Mexico. Se crede că și „asul" belgian Eddy Merckx, care a cîștigat de patru ori Turul Franței intenționează să se deplaseze în această toamnă la Ciudad de Mexico pentru a-și înscrie și acest record în palmaresul său.

■

După patru etape, în turul ciclist al Canadei conduce rutierul belgian Reybroeck, urmat de Van Springel la 5 sec, Besnard la 17 sec, Zoetemelk la 30 sec, Hezard la 39 sec.

■

Partidele disputate în prima zi a turneului masculin de handbal de la Barcelona s-au soldat cu următoarele rezultate : KS Spojnia (Polonia) — IFK Malmö (Suedia) 22—18 (13—9) ; Barcelona — Stella Sports (Franța) 18—17 (11—7).

■

În sala „Tivoli" din Liubliana s-a disputat întîlnirea internațională amicală de hochei pe gheață dintre o selecționată a orașului Salzburg și formația iugoslavă Slavia. Hocheiștii iugoslavi au obținut victoria cu scorul de 6—2 (1—0, 3—1, 2—1).

Redacția și administrația : București, str. Vasile Conta nr. 16 ; telefoane : centrala 11.10.05, secția corespondenți 11.51.09, interurban 12 și 286 ; telex : sportrom bue. 180. Tiparul I. P. „Informația", București 40.368

PROLETARI DIN TOATE ȚĂRILE, UNIȚI-VĂ!

Sportul

ZIAR AL CONSILIULUI NAȚIONAL PENTRU EDUCAȚIE FIZICĂ ȘI SPORT

ANUL XXVIII — Nr. 7187 | 4 PAGINI 30 BANI | Marți 26 septembrie 1972

ZILE DE ATLETISM LA BACĂU

Bacăul a fost ales gazdă pentru o interesantă întîlnire atletică internațională. Este vorba de meciul tradițional dintre echipele de tineret (bărbați și femei) ale ROMÂNIEI și R.S.S. UCRAINIENE, programat simbătă și duminică, pe stadionul „23 August" din localitate.

Duminică se va desfășura, tot la Bacău, și campionatul republican de marș pe 50 de kilometri. De altfel, acest oraș va găzdui zilele următoare și alte campionate republicane. Între 6 și 8 octombrie sînt programate: campionatul de decatlon (seniori), 3000 m și 200 mg (senioare și junioare I), campionatul de probe combinate și 20 km marș (juniori I) și concursul republican de probe neclasice și ștafete (seniori, juniori I și II).

Dl. Adriaan Paulen, președintele forului atletic european, o felicită din nou pe Argentina Menis pentru recordul său mondial de 67,32 m, după verificarea regulamentară a tuturor condițiilor de desfășurare a probei

UN SPECTACOL ATLETIC ADMIRABIL

• Performanțe remarcabile pe stadionul constănțean • Fetele din nou superioare băieților • Seniori cu rezultate sub nivelul juniorilor • Grigoraș — o plăcută revelație

Concursul internațional atletic de la Constanța, care a programat, simbătă și duminică, pe stadionul 1 Mai, triunghiularele de seniori și senioare **(România — Finlanda — Suedia)** și de juniori-junioare **(România — R. D. Germană — Polonia)** a însemnat, din multe puncte de vedere, o mare reușită. În primul rînd, se cuvine să subliniem atmosfera de entuziasm tineresc care au domnit în cele două reuniuni pe stadionul din vecinătatea Mării Negre și faptul că disputele atleților și atletelor au avut un puternic ecou în rîndurile școlarilor și elevilor, cei care mîine vor păși poate — chemați de frumusețea întrecerilor văzute — pe pista aceluiași stadion sau a altora, pentru a deveni discipolii celui mai frumos și mai complet sport. A fost, fără îndoială, una dintre cele mai eficiente acțiuni de propagandă pentru atletism și forurile de resort au datoria să disperseze și pe viitor întrecerile, cu puternic ecou, în diferite centre ale țării. Meritele izbutitei competiții sînt ale federației de specialitate și consiliului județean pentru educație fizică și sport Constanța. Ne pare însă sincer rău că trebuie să semnalăm și două carențe care au umbrit puțin marele număr de realizări ale celor ce s-au străduit să asigure organizarea competiției. Este vorba de faptul că la festivitatea de deschidere, oficialii n-au fost în posesia tuturor imnurilor țărilor participante și că la închidere, atunci cînd au fost premiați performerii competiției, a fost uitată tocmai cea care a dat strălucire întrecerii, recordmana mondială Argentina Menis. Revenirea, în extremis, n-a putut anula prima impresie!

Prezența la startul competiției a unora dintre cei mai valoroși atleți din Europa și din lume anticipa nivelul ridicat al întrecerilor, al performanțelor la care aveam să asistăm. Pe parcursul celor aproape 12 ore de dispute, competitorii nu ne-au dezamăgit, ei confirmînd clasa și renumele de care se bucură în atletismul internațional. Aceasta, în ciuda faptului, că alergările s-au disputat pe o pistă de zgură, căreia ploaia din ajunul concursului i-a răpit și minimul de calități pe care le avea. De altfel, astăzi cînd, în mod frecvent, competițiile atletice au loc numai pe stadioane cu piste din material sintetic (tartan, rekortan, rub-kor etc.) întrecerile pe zgură au devenit niței anacronice. Acesta a fost motivul pentru care oaspeții au fost nedumeriți, atunci cînd, sosind la stadion, au constatat că aveau să concureze pe zgură! Și, totuși valoarea unora dintre competitori s-a impus chiar și în aceste condiții mai grele. **Valeria Bufanu** a coborît din nou sub 13,0 secunde pe 100 m garduri, iar **Antti Rajamäki** a obținut un nou record al Finlandei, la 200 m, cu 20,7 s.

Vorbind despre valoarea tehnică a întrecerilor pe care le-am urmărit vom sublinia din nou că ea a fost ridicată, în primul rînd de recordul mondial al **Argentinei Menis.** Sportiva română este într-o puternică ascensiune și revanșa post olimpică pe care și-a luat-o în fața Fainei Melnik ne face să credem că în viitoarele competiții, ea nu

Romeo VILARA
HRISTACHE NAUM

(Continuare în pag. a 2-a)

FOTBALUL NE-A ADUS AMINTE CĂ ESTE FRATE CU SURPRIZA

Așa cum începuse, cu rezultatele mai mult sau mai puțin scontate de sîmbătă, etapa a IV-a a Diviziei A nu anunța în nici un chip marile surprize de a doua zi, așa-numitele „bombe" care au spulberat pronosticurile, triind serios buletinele Pronosport. Căci cine și-ar fi închipuit ca liderul de pînă atunci (Dinamo) să cedeze, și încă la scor, în fața lanternei (Sportul studențesc), ca ceferiștii clujeni (coșmar în ultimii ani pentru echipa lui Oană) să piardă acasă meciul lor cu Petrolul, cine ar fi crezut, în sfîrșit, ca formația campioană să se mulțumească cu un punct, pe propriul teren, după partida susținută cu Farul, echipă a cărei ultimă ispravă, în deplasare, era un 0—5 la Brașov!

La un pas de surpriză s-a aflat și Universitatea Craiova, ea conducînd la Bacău cu 2—1 prin golurile înscrise (ambele) de Marcu, parcă o... autocritică după atitudinea zeflemistă, atît de dăunătoare echipei sale, cu o etapă înainte; dar fotbaliștii olteni au fost egalați și apoi depășiți printr-un gol înscris în min. 90, din... penalty. Sare pe rană, nu altceva...

★

Nu putem să nu ne oprim ceva mai mult la surpriza, într-adevăr, de uriașe proporții, înregistrată pe stadionul Republicii, acolo unde o serie de nume cvasi-necunoscute, ca George Ionescu, Cojocaru, Damian, Leșeanu și Pană, ce nu și-au încheiat rodajul în Divizia A, au obținut, iată, cîștig de cauză în disputa lor cu consacrații Dinu, Nunweiller, Lucescu, Deleanu, lîngă care i-am insera pe Dobrău și Fl. Dumitrescu, componenți și ei ai lotului nostru reprezentativ în recenta partidă de la Helsinki. Au fost voci după joc care au legat înfrîngerea suferită de dinamoviști de... semiеșecul național, acesta din urmă avînd, chipurile, efecte morale greu surmontabile în cele cîteva zile care le-au separat. Nimic mai greșit (întrucît Dinu, Dobrău și Radu Nunweiller au fost și de data aceasta exemple de dăruire în joc

G. NICOLAESCU

(Continuare în pag. a 3-a)

Dispută pentru balon Stoenescu (Dinamo) — Jamaischi (Sportul studențesc), cîștigată de ultimul; care, duminică, pe stadionul Republicii, și-a făcut o reintrare promițătoare, contribuind la victoria — surpriză a echipei sale.

Foto: S. BAKCSY

MARGINALII LA DIVIZIA A

Nu putem să nu ne oprim ceva mai mult la surpriza, într-adevăr, de uriașe proporții, înregistrată pe stadionul Republicii, acolo unde o serie de nume cvasi-necunoscute, ca George Ionescu, Cojocaru, Damian, Leșeanu și Pană, ce nu și-au încheiat rodajul în Divizia A, au obținut, iată, cîștig de cauză în disputa lor cu consacrații Dinu, Nunweiller, Lucescu, Deleanu, lîngă care i-am insera pe Dobrău și Fl. Dumitrescu, componenți și ei ai lotului nostru reprezentativ în recenta partidă de la Helsinki. Au fost voci după joc care au legat înfrîngerea suferită de dinamoviști de... semiеșecul național, acesta din urmă avînd, chipurile, efecte morale greu surmontabile în cele cîteva zile care le-au separat. Nimic mai greșit (întrucît Dinu, Dobrău și Radu Nunweiller au fost și de data aceasta exemple de dăruire în joc

G. NICOLAESCU

(Continuare în pag. a 3-a)

Sporturile olimpice și evoluția concurenților români la München

AUTOMULȚUMIREA GENERALĂ — CAUZĂ PRINCIPALĂ A EȘECURILOR BOXERILOR

• În perioada turneului olimpic forma boxerilor români a înregistrat scăderi • Medalia de argint a lui Alexe nu poate ascunde carențele de pregătire ale celorlalți 10 boxeri • Accidente sau slăbiciuni ale mijloacelor de apărare ? • Cine seamănă prudență, „culege înfrîngeri"!

Încă înainte de festivitatea inaugurală a Jocurilor Olimpice de la München, în dimineața zilei de 26 august, după efectuarea vizitei medicale, bateriile cu mii de lucși s-au aprins deasupra ringului de la Boxhalle, luminînd din plin ritualul tragerilor la sorți. Sute de ziariști au luat loc pentru prima oară în fotoliile fostului patinoar artificial — reamenajat în hală de box — urmărind cu emoție operația extragerii bilelor albe numerotate din urna transparentă manevrată cu abilitate de secretarul general al A.I.B.A., Harry Banks. Afluența la această avanpremieră a turneului olimpic de box dă imaginea exactă a importanței ce s-a acordat poziției fiecărui boxer pe tabloul de concurs. Curiozitatea era explicabilă în condițiile numărului mare de pugiliști înscriși (338 din 66 de țări), majoritatea foarte puțin cunoscuți chiar și în lumea specialiștilor. A produs aproape un șoc apariția pe tabelele de concurs a numelor unor țări practic ignorate în perimetrul pugilistic: cine ar fi crezut că va întîlni adversari din Insulele Virgine, Malawi sau din Salvador? Cu acest prilej, s-a constatat o extraordinară expansiune a boxului în continentele african, asiatic și sud-american, ceea ce a dat dintr-o dată turneului olimpic o amploare neobișnuită, incomparabilă cu orice alt turneu regional sau zonal. Am făcut această precizare necesară pentru a demonstra că rezultatele în campionatele continentale anterioare nu pot fi luate drept etalon în judecarea unor valori care la München s-au măsurat pe plan universal.

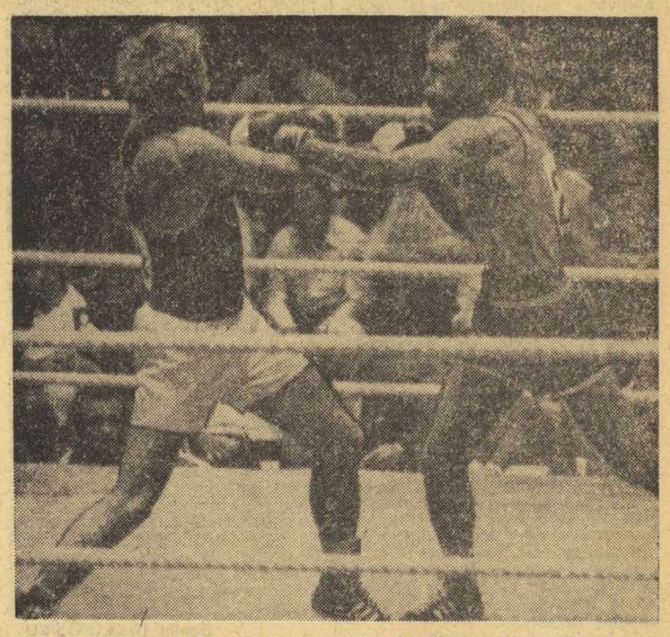

Ion Alexe *(dreapta) în plină ofensivă în partida cu* Jurgen Fanghaenei *(R. D. Germană) pe care l-a învins la puncte făcînd un nou pas spre medalia de argint a categoriei grea.*

Foto RADU CRISTESCU — Agerpres

PROFILUL CAMPIONULUI — MODEL

Timp de 14 zile, în 25 de gale de după-amiază și de seară, am urmărit cele 401 meciuri ale unui obositor turneu pugilistic, în care eforturi au depus nu numai boxerii, ci și organizatorii, marele corp de arbitri-judecători și (cu toată modestia) ziariștii acreditați.

La sfîrșitul competiției, ni se înfățișează un tablou general al medaliaților care — cu toată relativitatea implicată — oferă suficiente puncte de sprijin pentru o apreciere globală a forțelor pugilistice amatoare actuale în lume. **Dincolo chiar de acest tablou, dincolo de cele cinci medalii pe merit obținute, întregul lot cubanez a manifestat o netă superioritate de ansamblu, surprinzînd pe necunoscători și convingîndu-i pe specialiști. Cu trei campioni olimpici și două medalii de onoare (una de argint și una de bronz), Cuba s-a bazat pe un lot tînăr, dar nu lipsit de experiență competițională, aducînd lumii pugilistice imaginea unor boxeri cu stil nou de luptă, diferit de cel care ne era cunoscut în anii precedenți.** Dovadă stă faptul că singurul boxer cubanez din garda veche, **Rolando Garbey**, medaliatul cu argint la Ciudad de Mexico, nu a mai putut face față competiției actuale, în ciuda excepționalelor sale calități native. Și-au păstrat cunoscutele poziții fruntașe în lumea boxului amator, loturile din U.R.S.S. și Polonia, deși trebuie menționat faptul surprinzător că numai doi boxeri sovietici au reușit să promoveze în semifinale. Un salt remarcabil pe plan internațional au realizat pugiliștii din Ungaria, Iugoslavia și, mai ales, cei din Bulgaria. În timp ce echipa R. F. a Germaniei a beneficiat de toate atuurile gazdelor, se remarcă o oarecare rămînere în urmă a boxerilor din Statele Unite (dintre care doar unul s-a calificat în finală), dispariția de pe tablou a italienilor, iar la polul opus ascensiunea pugiliștilor din Kenya, care se întorc acasă cu nu mai puțin de trei medalii. Apariții inedite pe tabloul medaliaților sînt boxerii din R.P.D. Coreeană, Columbia, Niger și Nigeria. **Este de subliniat, nu în ultimul rînd, că 22 de țări și-au înscris numele pe lista premianților, ceea ce dovedește — în ciuda părerii preconcepute că boxul este în declin în lume — o nebănuită înflorire a sportului cu mănuși.**

Lista semifinalelor, atît de multinațional încărcată, nu putea să nu ne ofere imaginea variată a unor școli pugilistice diferite. Cu toate acestea, vom încerca să sintetizăm ceea ce a caracterizat prin trăsături comune pe performerii turneului olimpic, în așa fel încît să devină mai lesnicioasă înțelegerea elementelor care concură la definirea unui campion olimpic de box al zilelor noastre.

Întrucît pregătirea fizică nu mai este un capitol de discutat, ea fiind

Victor BANCIULESCU
Mihai TRANCĂ

(Continuare în pag. a 4-a)

PE BAZA HIPICĂ DIN CALEA PLEVNEI

AZI SE REIAU ÎNTRECERILE CAMPIONATULUI DE CĂLĂRIE

După o zi de pauză, întrecerile campionatelor de călărie — dresaj și obstacole — se reiau, azi, de la ora 9, la baza hipică din Calea Plevnei.

În această săptămînă vom avea ocazia să urmărim, cu deosebire, pe tinerii călăreți, care își vor disputa titlurile de campioni. Alături de juniori și junioare, vor putea să fie văzuți, de asemenea, seniorii înscriși la probele de obstacole din cadrul categoriilor mijlocie și grea, ale căror întreceri sînt așteptate cu mare interes.

Iată programul de azi: ora 9 — proba de dresaj pentru juniori; ora 15 — proba nr. 1 de obstacole pentru juniori de 16 ani și cea de categorie mijlocie.

Gioconda Pînzaru (C.S.M. Iași) cu Lăcătuș, efectuînd un parcurs excelent în cadrul probei de obstacole pe echipe și contribuind astfel la victoria ieșenilor, campioni naționali.

Foto: Dragoș NEAGU

ÎN CINSTEA MĂREȚEI ANIVERSĂRI, PUTERNICE EFORTURI DE AUTODEPĂȘIRE ALE CELOR CE MUNCESC

30 DECEMBRIE 1947-1972

LA I. I. S. „REPUBLICA" — BLĂNURI

SUCCESE ÎN PRODUCȚIE, SUCCESE ÎN SPORT!

Întreprinderea Industrială de Stat „Republica-blănuri" din Capitală, produce, cu precădere, textile îmblănite. Am vizitat-o recent, în acest început de toamnă călduros încă, și am văzut cu ochii noștri cum colectivul ei tînăr și harnic se încadrează în procesul de muncă complex și vast al economiei naționale, sub cuvîntul atît de frumos și atît de adevărat al unui proverb drag poporului nostru: „Gospodarul își face iarna car și vara sanie!".

Vrem să spunem că această întreprindere nu foarte mare, dar foarte importantă în rețeaua industrială care asigură bunuri de larg consum, produce astăzi, cu grijă și spirit de răspundere, hainele călduroase pe care le vom căuta avizi mîine în magazinele de desfacere de pe cuprinsul țării.

Am trecut prin secțiile ei. Oamenii erau ocupați, preocupați și totuși destinși. Aveau zîmbetul acela sigur și lejeritatea aceea în mișcări pe care ți-o dau numai stăpînirea deplină a meseriei. Am văzut cum se tăbăcesc, cum se argăsesc pieile, cum se croiesc și se finisează confecțiile pe care le vom cumpăra cu sentimentul de a fi achiziționat un lucru frumos și trebuincios. Nu e ușor, nu e la îndemîna oricui, dar oamenii de aici au mîna bună pe care ți-o dau conștiința datoriei împlinite și utilitatea socială.

Secretarul organizației de bază se numește **Marin Găvan.** Tovarășul Găvan este și el tînăr și înainte de a ne furniza cîteva date cu care întreprinderea se mîndrește, ține să ne spună că a fost pînă nu de mult un pasionat jucător de fotbal în echipa întreprinderii, participantă la campionatul de sector. Solicitasem, de fapt, indicatorii de plan care să vorbească de la sine despre munca oamenilor, despre efortul lor de autodepășire, despre contribuția acestei întreprinderi la avîntul fără precedent al economiei noastre. El răspunde cu bucurie, după ce învăluie cu o privire caldă de aici de la etajul de unde ne găsim, curtea întreprinderii, cu oamenii, atelierele și birourile sale.

— **Noi ne-am angajat ca în cinstea Conferinței Naționale a partidului să depășim planul la producția globală cu 1.030.000 lei. Cu toții am muncit bine și iată, acum, pe primele opt luni ale anului putem raporta cu mîndrie o depășire globală de 1.500.000 lei. Producția marfă vîndută și încasată a fost și ea depășită cu peste 2.000.000 lei. Consecința firească a acestor depășiri a unor cifre de plan și așa suplimentate este sporul nostru de beneficiu: mai mult de 1.400.000 lei!**

— Sîntem informați că în această întreprindere, activitatea sportivă este densă și încurajată mereu. Sportivii întreprinderii și-au adus, probabil, și ei o contribuție la obținerea succeselor de care vorbeați...

— **Într-adevăr, sportul are mare căutare la noi. În acest sens avem o vorbă pentru a-i sublinia ponderea și avantajele. Spunem că la noi sportul se lăfăie ca într-o blană scumpă... Fotbalul, tenisul de masă, șahul și tirul se practică pe scară de masă. Cu senzația că nu pot, prin omisiune, să nu nedreptățesc pe unii, aș dori să notați cîțiva muncitori vrednici și totodată sportivi apreciați: Gheorghe Borodi, croitor blănar și fotbalist, Ioana Soare de la atelierul de finisaj, campioană de tir în faza pe sector, Iulia Buleacă, ucenică și practicantă a tirului, sortorul Victor Berteanu, șahist, mecanicul-șef, Gheorghe Gavrilescu, de asemenea, jucător de șah, mașinistele Elena Staicu, Rodica Bortog, Elisabeta Dan, Georgeta Ionescu, Georgeta Dumitru, care, anul trecut a adus în vitrina noastră cu trofee „Cupa Diana" la tenis de masă.**

Concludent.

Ion CUPEN

MANIFESTARE ARTISTICĂ OMAGIALĂ

Alături de întreaga suflare brașoveană angrenată în traducerea în fapte a măreților hotărîri ale Conferinței Naționale a partidului, se situează și colectivul Teatrului dramatic al cărui director este artistul poporului Sică Alexandrescu. Nu există eveniment la care acest colectiv să nu participe cu talentul și arta sa. Tocmai de aceea, actorii Teatrului dramatic din Brașov sînt apreciați de masele largi, care le urmăresc activitatea, eforturile depuse în străduania de a se afla mereu în primplan, în actualitate.

Marea sărbătoare a lui 30 Decembrie, pe care întregul nostru popor o întîmpină cu eforturi sporite, a stimulat activitatea colectivului Teatrului dramatic din Brașov. La sugestia maestrului Sică Alexandrescu, inepuizabil animator și îndrumător al teatrului românesc, a fost montat spectacolul intitulat sugestiv „CU TOT CE AM APARȚIN ACESTUI PĂMÎNT", pe un scenariu de Dimitrie Roman și Ștefan Alexandrescu. Spectacolul de poezie, de mare anvergură, emoționant și mobilizator, cuprinde balade, legende și cîntece haiducești și este format din două părți: **„Prolog", „Izvoarele", „Poarta furtunilor"** și **„Deșteptarea României"**, iar în partea a doua, **„Anii împotrivirii", „Furtuna luptei proletare", „Descătușarea", „Vatra fericirii"** și **„Epilog"**, cu versuri și muzică din operele unora dintre cei mai renumiți poeți și compozitori români.

Spectacolul omagial „CU TOT CE AM APARȚIN ACESTUI PĂMÎNT", închinat celei de a XXV-a aniversări a proclamării Republicii, cu care Teatrul dramatic din Brașov își deschide stagiunea 1972—1973, a fost prezentat în premieră simbătă 23 septembrie 1972, bucurîndu-se de un deosebit succes.

C. GRUIA — corespondent județean

REALIZĂRI GĂLĂȚENE

Prin folosirea rațională a timpului de lucru, optimizarea însuflării oxigenului, scurtarea staționării pe orizontală a convertizoarelor pentru luarea probelor și așezării lăncii într-o poziție care contribuie la creșterea eficienței arderii și sporirea durabilității zidăriei refractare, oțelarii de pe platforma Combinatului siderurgic au obținut importante succese. Astfel, s-a ajuns ca media șarjelor de oțel elaborate într-o zi să crească la 54. În cinstea zilei metalurgistului oțelarii de la L.D. au doborît recordul, obținînd 57 de șarje. La realizarea acestor veritabile performanțe în materie de oțel, și-au adus contribuția maiștrii Ion Mureșanu, topitorii Pavel Hanganu, Gheorghe Chihaia, Alexandru Deac, oțelarul Alexandru Stoica, Erou al muncii socialiste, ing. S. Florentin, St. Pileandră și alții.

★

Conștient de importanța sarcinilor ce îi revin, colectivul de muncitori, ingineri și tehnicieni de la șantierul 31 ICMSG, a realizat pînă acum o producție suplimentară de construcții-montaj în valoare de 1,7 milioane lei. De curînd, constructorii acestui șantier au abordat unul dintre cele mai importante obiective de pe platforma Combinatului. Este vorba de oțelăria electrică, unde vor monta cca 2000 tone de confecții metalice și 5000 tone de utilaje tehnologice.

★

Desfășurînd cu mult succes întrecerea socialistă în cinstea celei de a 25-a aniversări a proclamării Republicii, colectivul de muncă de la Întreprinderea pentru producerea plaselor și uneltelor de pescuit, raportează cu satisfacție îndeplinirea cu 15 zile mai devreme a planului pe nouă luni. Sînt astfel create premisele realizării unei producții globale și marfă suplimentare în valoare de peste două milioane de lei, producîndu-se peste plan 15 tone aţă bumbac și opt traule gigant.

T. SIRIOPOL, coresp. județean

SELECȚIONATA DE HOCHEI A R. P. CHINEZE A SOSIT ÎN CAPITALĂ

Ieri la amiază a sosit în Capitală selecționata de hochei pe gheață a Republicii Populare Chineze, care va efectua, la invitația federației noastre de specialitate, un stagiu de antrenament în țara noastră. Sportivii chinezi, care au mai fost oaspeții noștri și anul trecut, au luat parte cu acest prilej la întrecerile grupei C a campionatului mondial, desfășurate la Miercurea Ciuc, unde au realizat comportări dintre cele mai bune, clasîndu-se pe locul III.

În dorința de a confirma acest frumos succes, sportivii chinezi și-au început în acest sezon din timp pregătirile, pe care le vor continua în țara noastră, începînd chiar de mîine cînd vor lua un prim contact cu gheața patinoarului „23 August". Lotul sportivilor chinezi este condus de tovarășul **Wan Si-yuan,** președintele Federației sporturilor de iarnă din R. P. Chineză și de antrenorii **Li Wan-ci** și **Săn Ti-yu.**

RUGBY

MECIUL ROMÂNIA – FRANȚA: PE 26 NOIEMBRIE LA BUCUREȘTI!

Interviu cu ing. VIOREL MORARU despre unele noutăți din lumea balonului oval

În ultima vreme, două evenimente deosebite sînt de semnalat în lumea sportului cu balonul oval: primul — Congresul Federației Internaționale de Rugby Amator (F.I.R.A.), care a avut loc la **Garmisch-Partenkirchen** și, mai recent, ședința comisiei tehnice a aceluiași organism, ținută la **Paris**. Cum la ambele evenimente, țara noastră a fost reprezentată de fostul internațional și actualul antrenor prim al echipei Grivița Roșie, **ing. Viorel Moraru**, maestru emerit al sportului, am socotit util ca la înapoiere să-l rugăm să ne prezinte, în cadrul unui interviu, unele aspecte dezbătute în aceste forum-uri ale lumii rugbystice.

Cu referire la Congresul F.I.R.A., interlocutorul nostru a ținut să ne facă următoarele precizări:

„La Garmisch-Partenkirchen discuțiile au îmbrățișat o sferă largă de probleme legate, pe de o parte, de unele articole din statut și de regulament, iar pe de altă parte de cele privitoare la calendarul competițional. Apare firesc să intervină o reașezare a regulamentului internațional de rugby, care datează din anul 1948. Sînt numeroase modificările intervenite în joc, toate avînd drept țel modernizarea acestui sport, sporirea eficacității și spectaculozității sale. În această privință punctul de vedere al forului francez de specialitate a fost însușit în unanimitate.

S-a acceptat, de asemenea, ca principala competiție internațională de rugby, „Cupa națiunilor F.I.R.A." să poarte o titulatură mai adecvată și anume „Campionatul F.I.R.A.". Noua titulatură urmează să fie adoptată odată cu actuala ediție a competiției. Aș vrea să subliniez cu acest prilej că numărul federațiilor naționale afiliate la F.I.R.A. a ajuns în prezent la 20. Ultimele noutăți în materie le oferă reafilierea federației de rugby a Bulgariei și primirea unei noi membre, federația Elveției.

Cît privește calendarul competițional, voi face precizări mai ales cu privire la noi. Astfel, România va susține în viitorul apropiat un număr de trei jocuri oficiale în cadrul „Campionatului F.I.R.A.", la 26 noiembrie cu Franța, iar anul viitor, la 15 aprilie, cu Spania și la 22 aprilie cu Marocul. Toate aceste meciuri vor fi programate în țara noastră, la București sau, eventual, în alte centre rugbystice care se afirmă. Menționez că meciurile cu Spania și Marocul vor avea loc în intervalul altui eveniment important găzduit de România — turneul juniorilor. El se va desfășura între 18 și 20 aprilie. Iată, deci, atîtea evenimente rugbystice, în prima jumătate a anului viitor, care vor reține atenția iubitorilor acestui sport".

Cît privește lucrările comisiei tehnice de la Paris, ing. Moraru a ținut să ne spună:

„A fost, de fapt, o adunare generală extraordinară a comisiei tehnice destinată să repună pe tapet și să decidă asupra unor probleme rămase în suspensie la Congres. Lucrările au fost fructuoase, existînd o remarcabilă unitate de vederi. Doresc să fac mențiunea că la Paris s-a apreciat — de altfel ca și la Congres — rolul României în acțiunea de propășire a rugbyului, eforturile pe care le face țara noastră pentru a dezvolta continuu acest sport cu tradiție și care ne-a oferit nu puține prilejuri de satisfacții. Reprezentanții federației franceze au remarcat evoluția pozitivă a relațiilor rugbystice cu România, în timp ce o serie de alți participanți și-au manifestat dorința de a avea contacte cît mai strînse cu rugbyul nostru".

Pentru că o serie de întîlniri internaționale în care vor fi angajați direct rugbyștii români bat la ușă, l-am rugat pe ing. Moraru să-și exprime punctul de vedere cu privire la perspectivele ce le oferă acestea:

„De la 7 octombrie, o selecționată română va întreprinde un turneu de trei jocuri în Anglia. Este un moment important pentru rugbyul nostru, care marchează reluarea relațiilor cu rugbyul britanic. Va trebui să privim cu toată seriozitatea acest eveniment, să fim la înălțimea lui. După aceea, ne vom întîlni cu rugbyștii R. F. a Germaniei, la București, pe 12 noiembrie. Nu este exclus ca în deschidere să aibă loc partida amicală dintre reprezentativele studențești ale României și Franței, prima ediție. Și tot în noiembrie Bucureștiul va fi gazda tradiționalei partide România — Franța din cadrul „Campionatului F.I.R.A.". Francezii vor veni la noi, după o foarte bună pregătire — un turneu în Africa de Sud. Avem din nou o misiune dificilă, de mare răspundere, de care va trebui să ne achităm cît mai onorabil. Meciurile test din Anglia și, apoi, cel cu echipa R. F. a Germaniei vor fi, sper, edificatoare în ceea ce privește posibilitatea alinierii la 26 noiembrie a celui mai bun XV românesc".

În încheiere, o subliniere care va bucura pe cititorii acestor rînduri: **ing. Viorel Moraru face parte din Comitetul executiv al Comisiei tehnice a F.I.R.A., iar ing. Teodor Witing și prof. René Chiriac au fost reconfirmați arbitri internaționali.**

Tiberiu STAMA

Fază din jocul Universitatea Timișoara — Rapid București, disputat în etapa de duminică și cîștigat de formația timișoreană. Iolanda Rigo (Universitatea), se pregătește să angajeze unul dintre cei doi pivoți: Tereza Popa și Edeltraut Sauer
Foto: Ion MIHAICĂ

HANDBAL

ÎN DIVIZIA B

LIDERII ÎȘI MENȚIN POZIȚIILE

Duminică s-au disputat jocurile din cadrul celei de a IV-a etape a campionatului de handbal rezervat diviziei B. Pentru început, iată relatarea celui mai interesant meci al rundei, care a opus formațiile masculine ASA Tg. Mureș și Gloria Arad:

După ce, cu o săptămînă în urmă, formația antrenată de L. Berekmeri surclasase în deplasare pe Chimia Făgăraș, jocul cu Gloria Arad era așteptat aici cu justificat interes, mai ales datorită faptului că handbaliștii din Tg. Mureș ocupau poziția de lideri. Și așteptările n-au fost infirmate cu nimic: în minutul 45 scorul **era** de 15—5 în favoarea gazdelor și se părea că vom asista la victoria clară a formației mureșene. Dar iată că oaspeții profită de deasele schimbări efectuate în echipa A.S.A., refăcînd treptat din handicap. Diferența mare de pe tabela de marcaj nu a mai permis însă arădenilor decît să piardă la un scor onorabil. Rezultat final 15—11 (9—3) în favoarea gazdelor. Principalii realizatori: **Cioară** (3) și **Doagă** (2) pentru ASA, respectiv **Siladi** (2).

Geo RAEȚCHI

★

Iată și celelalte rezultate înregistrate:

FEMININ Seria I: Voința București — Gloria Buzău 12—13 (6—8), C.S.U. Construcții — Constructorul București 5—5 (4—3), Confecția București — IGEX 20—7 (11—2), Voința Craiova — Tomistex Constanța 7—7 (2—4); **Seria a II-a:** Chimia Făgăraș — Textila Sebeș 9—4 (4—2), Teba Arad — Contstructorul Baia Mare 12—19 (6—13), Univ. II Timișoara — Jiul Petroșani 7—5 (6—3), CSM Sibiu — Universitatea Cluj 9—4 (7—2).

MASCULIN, Seria I: S.C. Bacău — Relonul Săvinești 17—16 (9—8), Comerțul Constanța — Universitatea Craiova 12—11 (7—3), Știința Bacău — Agronomia Iași 22—9 (9—1)!, Politehnica Galați — Voința Bacău 20—12 (8—4), Rafinăria Teleajen — Rapid București 15—13 (10—6); **Seria a II-a:** CSM Reșița — Banatul Timișoara 24—11 (15—2), Constructorul Oradea — Chimia Făgăraș 20—14 (9—9)!, ASA Tg. Mureș — Gloria Arad 15—11 (9—3).

În urma acestor rezultate liderii își păstrează locurile, în vreme ce lupta pentru ultimele poziții devine tot mai interesantă.

(Corespondenți: D. Daniel, V. Popovici, L. Valentin, D. Glăvan, N. Călăuză, T. Siriopol, I. Ionescu, A. Petre, C. Popa, S. Neniță, S. Andrei).

BASCHET

După examenul Balcaniadei:

„BINE" PENTRU ECHIPA ROMÂNIEI, DAR I SE CERE „EXCELENT!"

Neîndoielnic, ediția a X-a a Balcaniadei de senioare, găzduită de frumoasa Sală a sporturilor din Iași, a fost una dintre cele mai izbutite dintre cele desfășurate pînă acum. Drept mărturie stau cuvintele elogioase adresate organizatorilor (Consiliul județean pentru educație fizică și sport și comisia județeană de specialitate) de către oficialitățile țărilor oaspete, care nu au precupețit laudele pentru excelentele condiții de disputare a competiției. Într-adevăr, ieșenii s-au arătat nu numai gazde primitoare, ci și buni organizatori, dovedind că au meritat cinstea ce li s-a acordat de a primi acest campionat balcanic. Cuvinte calde se cuvin și publicului care, prezent în număr mare, a încurajat cu însuflețire și în mod corect echipele României, a aplaudat fazele deosebite, indiferent de autoarele acestora.

Dar, deasupra acestor aspecte, peste care nu puteam trece, reușita Balcaniadei a constat în însuși nivelul partidelor, sub aspect tehnic, spectacular, al disputei dîrze dată în aproape toate meciurile. Și faptul nu a fost întîmplător, deoarece toate cele trei reprezentative, România A, Bulgaria și Iugoslavia (și chiar și România B, participantă în afară de concurs) au venit la Iași bine pregătite, așa cum se cuvenea să se prezinte la ultimul test internațional dinaintea campionatului european din Bulgaria (8—16 octombrie). Formația Bulgariei a făcut din nou dovada tenacității care i-a adus multe succese și promite ca, la „europene", să asalteze din nou pozițiile fruntașe, așa cum a făcut-o, de altfel, de fiecare dată. Iugoslavia, fără Veger și Djokovici, a prestat un joc mai colectiv și, în ciuda înfrîngerilor suferite, dă impresia că își va menține prestigiul cucerit la ultimele ediții ale întrecerii europene.

Desigur, însă, pe iubitorii baschetului din România îi interesează în cea mai mare măsură perspectivele reprezentativei noastre. În acest sens trebuie spus că baschetbalistele României au confirmat bunele rezultate înregistrate în această vară cu prilejul turneului din R. P. Chineză și „Cupei Mării Negre". Paradoxal, dar comportarea cea mai elocventă a formației române a fost nu în partida cu Iugoslavia, cîștigată la scor, ci în cea cu Bulgaria, pierdută, după cum se știe, la limită, în ultimele secunde. În această întrecere, sportivele noastre au păstrat aproape tot timpul un ritm viu, au contraatacat cu regularitate, și-au creat multe poziții favorabile de aruncare la coș, în urma unor acțiuni poziționale realizate în mare viteză, și au luptat în apărare cum rar le-am văzut.

Să nu uităm, însă, defecțiunile sesizate și în întîlnirea cu team-ul Iugoslaviei și care, evident, le împiedică să valorifice pe deplin posibilitățile lor. Ne referim, de pildă, la întîrzierea în repliere a jucătoarelor înalte, ceea ce facilitează atacurile cu „om în plus" ale adversarelor, la prea multele ratări din situații foarte favorabile (acest lucru a și determinat înfrîngerea în meciul cu Bulgaria), la insuficiența recuperărilor în atac și în apărare care nu numai că sporesc șansele adversarelor de a înscrie, dar generează frecvent comiterea greșelilor personale. Nu o dată am văzut cum baschetbalistele Bulgariei sau Iugoslaviei reluau de cîte trei-patru ori mingile ce reveneau din panou după aruncări ratate, în vreme ce jucătoarele românce făceau simplă figurație. Și aceasta tocmai în momentele decisive, cînd pierderea balonului poate răsturna rezultatul. Nici aruncările libere nu au fost un capitol prea strălucit, deși este bine cunoscută importanța lor, hotărîtoare în unele dispute.

Sîntem convinși, însă, că rezultatele testului de la Iași au fost bine înregistrate și vor deveni, în cele două săptămîni care ne mai despart de „europene", tot atîtea obiective în activitatea de pregătire a baschetbalistelor României. Munca intensă depusă pînă acum și comportarea meritorie în disputele internaționale din acest an ne îndreptățesc să sperăm într-o evoluție bună la campionatul european, totul fiind condiționat de încheierea finisării întregului mecanism al echipei.

D. STANCULESCU

Aruncări libere: 1. Bulgaria 64% (62—40), 2. România B 63% (62—39), 3. România A 60% (84—50), 4. Iugoslavia 46% (88—41).
Aruncări din acțiune: 1. România B 46% (167—77), 2. Bulgaria 43% (193—84), 3. România A 39% (198—78), 4. Iugoslavia 35% (224—80).
Clasamentul coșgeterelor: 1. Bogdanova (Bulgaria) 66 p, 2. Gugiu (România A) 48 p, 3—4. Iovanovici (Iugoslavia) și Kalenici (Iugoslavia) 38 p, 5. Ciocan (România A) 37 p, 6. Racoviță (România B) 36 p, 7. Taușan (Iugoslavia) 34 p, 8. Nicolae (România B) 33 p, 9. Stoianova (Bulgaria) 31 p, 10. Tita (România A) 30 p.
Tradiționalul titlu de „Miss Balcaniada" a fost acordat jucătoarei iugoslave Dragița Ciurulici.
Premiul oferit celei mai tehnice jucătoare a revenit jucătoarei Ileana Gugiu din prima reprezentativă a României.

TENIS DE MASĂ

PROGRESUL ȘI POLITEHNICA ÎNVINGĂTOARE LA SCOR

Partida de tenis de masă găzduită în Capitală, a opus team-urile masculine bucureștene Progresul și Voința. Bancarii, într-o formă ascendentă și cu o garnitură completă, și-au luat o categorică revanșă (16—1) asupra jucătorilor de la Voința, care îi învinseseră în tur cu scorul de 10—7. Acest scor categoric se datorește în mare măsură și faptului că formația Voința nu a putut prezenta echipa de bază, doi dintre titulari, Panait și Stamatescu neputînd să-și aducă, dintr-un motiv sau altul, aportul. În locul lor au fost folosiți doi jucători de rezervă (Mihăilă și Lambru), care nu au dat satisfacție, pierzînd toate cele opt partide susținute. În rest, am remarcat evoluția ascendentă a campioanei țării noastre, maestra emerită a sportului, **Maria Alexandru**, care a cîștigat toate jocurile (cu Lambru 2—0, Bodea 2—1, Podgoreanu 2—0 și Mihăilă 2—0), pierzînd un singur set! O deosebită vervă de joc a manifestat și Aurel Ovanez, învingător asupra tuturor adversarilor. Punctul de onoare al echipei Voința a fost obținut de jucătorul M. Bodea, în dauna lui V. Sîndeanu cu 2—1. Realizatorii victoriilor: Maria Alexandru 4 v, A. Ovanez 4 v, S. Luchian 4 v, V. Sîndeanu 3 v și cuplul Ovanez-Luchian, pentru Progresul, respectiv M. Bodea 1 v.

Florin SANDU
AUREL PĂPĂDIE

IAȘI (prin telefon, de la corespondentul nostru județean). Meciul C.S.M. — Politehnica București s-a încheiat cu victoria netă a oaspeților. Scor: 16—1 pentru formația studenților din Capitală. Singura victorie a ieșenilor a fost înregistrată de Sumulea asupra lui Dicu: 2—0.

D. DIACONESCU

POLO

MECIURI DE SLAB NIVEL

În etapa de sîmbătă și duminică a diviziei naționale de polo s-au mai desfășurat două partide. La Cluj, într-un derby al codașelor, **Politehnica** a dispus cu 8—6 (3—1, 2—2 2—3, 1—0) de **Crișul Oradea**, după ce studenții conduceau la un moment dat cu 5—1. Iar la Oradea, **Progresul București** a întrecut echipa locală **Olimpia** cu 8—4 (2—1, 2—1, 2—1, 2—1), fără a străluci.

După cum ne-au relatat și corespondenții noștri **P. Radvany** și **P. Lörincz**, majoritatea partidelor desfășurate în etapa respectivă, care au marcat reluarea întrecerilor pentru titlul de campioană, au fost de un slab nivel. **Cele mai multe dintre echipele participante în competiție s-au prezentat slab pregătite, deși ele au beneficiat, ca în nici un alt an, de o lungă perioadă de întrerupere a campionatului. Lipsa de interes a jucătorilor și antrenorilor de la Olimpia și Crișul Oradea, Vagonul Arad, Politehnica Cluj sau I.E.F.S. a părut mai evidentă ca oricînd și ea trebuie să constituie de urgență un prilej de analiză în secțiile respective.** Cît privește evoluția campionilor noștri, care vor lua în luna viitoare un nou start în C.C.E., este încă prematur să ne pronunțăm, adversarii întîlniți de poloiștii de la Dinamo comportîndu-se de-a dreptul lamentabil.

În această săptămînă (27—28 septembrie) este programat la Arad un nou turneu cu 3 meciuri restanță: **Vagonul — Dinamo, Dinamo — Voința** și **Vagonul — Voința**. Iată și clasamentul înaintea acestor meciuri:

1. Rapid Buc.	8	8	0	0	110—	21	16
2. Dinamo Buc.	6	6	0	0	123—	11	12
3. Voința Cluj	8	4	2	2	58—	48	10
4. Progresul Buc.	8	4	1	3	49—	30	9
5. I.E.F.S.	10	4	1	5	55—	74	9
6. Politehnica Cluj	10	3	1	6	47—	106	7
7. Crișul Oradea	10	3	1	6	46—	110	7
8. Vagonul Arad	8	2	2	4	35—	49	6
9. Olimpia Oradea	10	0	2	8	26—	100	2

BOX

Sîmbătă și duminică s-a desfășurat etapa a II-a a „Cupei F.R. Box" pe echipe. Din transmisiile corespondenților noștri a reieșit că la multe întîlniri s-au înregistrat absențe în rîndul formațiilor, iar meciurile, în general, au fost de slabă factură tehnică. Iată amănunte de la cele 8 partide:

COMBINATA RAPID + METALUL BUCUREȘTI — MUSCELUL CÎMPULUNG 10—12

Deși pornea handicapată cu două puncte, prin neprezentarea lui Pătru Cojocaru în meciul cu Anghel Iancu, combinata bucureșteană, teoretic, nu putea pierde meciul cu echipa musceleană. Dar calculele hîrtiei au fost infirmate pe ringul sălii din Giulești. Elevii antrenorului emerit **Cristian Panaitescu** au luptat cu o voință și o dăruire exemplară pentru culorile clubului, reușind să întreacă combinata „internaționalilor" bucureșteni pe terenul acesteia.

Din echipa oaspete cel mai bine s-au prezentat **Constantin Dia** și **Liviu Oancea**. Primul și-a obligat adversarul, Gh. Popa, să asculte de patru (!) ori numărătoarea arbitrului de ring, pînă a fi abandonat, iar Oancea după o repriză de studiu cu un clasic upercut în vîrful bărbiei și-a knokautat adversarul, Dumitru Filip. De la gazde doar **Iulian Lungu** (un avertisment la privat de victorie) și Horst Stumpf au evoluat la adevărata valoare. Competente deciziile juriului format din V.Vasiliu (București), I.Boamfă (Brașov), I. Cetățeanu (Craiova), Gh. Enescu și M.Tașulea (ambii din Ploiești). Rezultate tehnice: C.Stănescu (Muscelul) b.ab. 1 M.Leoveanu (Combinata), I.Ștefan (Muscelul) b.p. P.Iuga (Combinata), I. Lungu (Combinata) egal cu N.Manea (Muscelul), R.Ivanciu (Combinată) b.p. D.Oancea (Muscelul), C.Dia (Muscelul) b.ab. 3 Gh. Popa (Combinata), N.Paraschiv (Combinata) egal cu Gh.Vlad (Muscelul), L.Oancea (Muscelul) b. ko 2 D.Filip (Combinata), N.Tudor (Combinata) b. ab. 2 A.Pițigoi (Muscelul), C.Nicolae (Combinata) b. p. I.Trașcă (Muscelul), H. Stumpf (Combinata) b. ab. 2 M.Văcaru (Muscelul) și A. Iancu (Muscelul) cîștigă prin neprezentarea lui P.Cojocaru (Combinata.)

Daniel DIACONESCU

FARUL CONSTANȚA — NICOLINA IAȘI 20—2

Farul cu garnitura completă și cu dorința de calificare în finala cupei F. R. Box. a întîlnit sîmbătă seara în Sala Sporturilor din Constanța, formația ieșeană Nicolina, pe care a întrecut-o la un scor sever, multe meciuri terminîndu-se înainte de limită.

Rezultate tehnice: (primii sînt boxerii constănțeni): Amin b. ab. 1 C.Aanei, O.Badea b.ab. 1 Tîrdelici, M.Dumitrașcu b.ab. 1 D.Bănilă, A. Iliescu b. k. o. 2 I.Agapi, A.Simionescu b. p. A.Dumitrane, T.Kocsar p. p. C.Melinte, V. Filip b. desc. 2 P. Tănase, P. Pîrvu b. desc. 2 V. Tudose, I. Dascălu b.ab. 1 C. Bulandru.

Ch. GOLDENBERG — coresp.

COMBINATA CIMENTUL + PORTUL — A.S.A. BACĂU 15—5

Gală de bun nivel tehnic. Oaspeții nu au prezentat sportivi la categoriile muscă și grea. Cîteva dintre rezultatele mai importante: I. Bănică b. p. Tr. Boșcu, C. Tîrcheș b. p. I. Gherman, N. Cherim b. p. A. Ifrim, N. Turcanu b. p. M. Pă'lăgean.

Radu AVRAM — coresp.

DINAMO BRAȘOV — SELECȚIONATA BRĂILA 15—5

Brașovenii cu un box mai tehnic au realizat o victorie categorică. De reținut că meciul de la categoria grea a fost amînat, deoarece Ion Ruicu a evoluat sîmbătă în reprezentativa de tineret a țării. Iată rezultatele tehnice: Al. Turei b. p. Șt. Hîru, Gh. Aleana p. p. M. Toma, Fr. Molnar b. ab. 2 Gh. Marinel, N. Toma b. desc. 3 V. Neagu, C. Dumitrescu b. p. D. Bitcă, A. Guțu b. p. A. Seibel, M. Marius m. n. cu C. Gutui, D. Staicu b. ab. 2 M. Nichifor, I. Petrea b. desc. 2 Gh. Ștefan, I. Chifu b. p. I. Peteu.

C. GRUIA — coresp.

DEȚINĂTOAREA „CUPEI F.R.B." ÎNVINSĂ PE TEREN PROPRIU

CONSTRUCTORUL GALAȚI — SELECȚIONATA CARAȘ-SEVERIN 16—6

Cu excepția meciurilor **C. Bumb — C. Muscă** și **S. Tirilă — I. Mocanu** care s-au terminat la egalitate, celelalte partide s-au situat cu mult sub nivelul așteptat, înregistrîndu-se nu mai puțin de 8 decizii de abandon și descalificare.

T. SIRIOPOL — coresp. județean

ELECTROPUTERE CRAIOVA — U. M. TIMIȘOARA 16—6

Peste 1500 de spectatori au urmărit o reuniune ce nu a corespuns din punct de vedere spectacular. Au abundat neregularitățile de ambele părți, arbitrii fiind nevoiți să intervină de nenumărate ori pentru a aduce la realitate pe combatanți.

T. COSTIN — coresp.

MOTORUL ARAD — COMBINATA BAIA MARE + SATU MARE 12—10

A fost o dispută strînsă în care rezultatul final a stat multă vreme sub semnul întrebării. Gazdele au reușit o victorie în extremis în fața unor adversari veniți să-și vîndă scump pielea.

Gh. NICOLAIȚĂ — coresp.

CRIȘUL ORADEA — SELECȚIONATA JUD. CLUJ 12—10

Numeroși spectatori au urmărit și aplaudat în final victoria localnicilor, care au practicat un box mai bun.

TIR

PRIMUL CONCURS DE AMPLOARE LA BACĂU

„CRITERIUL JUNIORILOR MICI" A REVENIT ȚINTAȘILOR BRAȘOVENI

Pe noul poligon de tir din Bacău, al asociației sportive Letea, s-a desfășurat zilele acestea **„Criteriul juniorilor mici"**, primul concurs de amploare organizat în localitate. La întrecerile de armă standard și aer comprimat (pușcă și pistol) au luat parte peste 70 de concurenți din numeroase localități din țară. Rezultatele, la unele probe, ca de pildă, la armă standard 3x20 focuri fete au fost mai mult decît mulțumitoare.

Iată primii trei clasați: pușcă cu aer comprimat 40 f. BĂIEȚI: 1. I. Mărgineanu (Medicina Cluj) 356 p, 2. D. Viorel (Medicina Iași) 353 p, 3. V. Stancu (Petrolul Ploiești) 353 p; **FETE: 1. Eva Olah (Activul Brașov) 345 p**, 2. Carmen Cojocaru (C.S.M. Cluj) 325 p, 3. Rodica Butnaru (Letea Bacău) 325 p. **Armă standard 60 f. culcat BĂIEȚI: 1. M. Ilcă (C.F.R. Arad) 583 p**, 2. V. Stancu 581 p, 3. I. Mărgineanu 580 p: **FETE: 1. Nicolina Iosif (Șc. sp. 2 București) 573 p**, 2. Carmen Cojocaru 569 p, 3. Ana Ipimachi (Voința Iași) 568 p. **Armă standard 3x20 f. BĂIEȚI: 1. L. Boloni (Unirea Teleajen-Ploiești) 543 p**, 2. M. Ilcă 538 p, 3. V. Stancu 537 p; **FETE: 1. Eva Olah 547 p** (!), 2. Carmen Cojocaru 509 p, 3. Rodica Butnaru 480 p, **Pistol cu aer comprimat 40 f.** (clasament comun, băieți și fete): **1. M. Bujdei (U. T. Arad) 353 p**, 2. Maria Haba (Metrom Brașov) 348 p, 3. Fl. Irimia (Metrom Brașov) 346 p.

Clasament general: 1. Activul Brașov 60 p, 2. C.F.R. Arad 42 p, 3. Letea Bacău 36 p, 4. Medicina Cluj 31 p, 5. Șc. sp. 2 București 31 p, 6. Voința Iași 29 p.

În încheiere, trebuie să amintim că organizarea competiției a fost ireproșabilă — C.J.E.F.S. Bacău și A. S. Letea.

I. ILIE-coresp. județean

★

Pe poligonul Tunari s-a disputat un concurs de pistol sport (juniori și senioare) contînd pentru campionatul Capitalei. La start s-au prezentat 12 concurenți și pe primele locuri, cu rezultate mulțumitoare, s-au clasat **Marinică Trușcă** de la Metalul și **Liliana Ionescu** de la Olimpia.

Iată clasamentul: — pistol sport 30+30 focuri: 1. M. Trușcă (Metalul) 567 p (la precizie 279 — la viteză 288), 2. Liliana Ionescu (Olimpia) 562 p (274—288), 3. L. Stan (Metalul) 560 p (282—278), 4. Gh. Vasilescu II (Dinamo) 552 (275—277), 5. Monica Șerban (Dinamo) 548 p (263—285), 6. Dana Teodorescu (I.E.F.S.) 544 (264—280).

ATLETISM

UN SPECTACOL ADMIRABIL

(Urmare din pag. 1)

va mai ceda întîietatea unei alte concurente și că va duce acest record extraordinar dincolo de limitele a tot ceea ce credem astăzi. După Iolanda Balaș, Argentina Menis este, după părerea noastră, un caz de excepție în ceea ce privește talentul, posibilitățile fizice, sîrguința, puterea de muncă și ambiția de a realiza lucruri care să întreacă imaginația oricărui specialist. Felicitîndu-i din nou pe Argentina Menis și pe antrenorul ei Ion Benga, păstrăm speranța că, încă în acest sezon, ne vor da posibilitatea să mai facem rectificări pe tabela recordurilor mondiale și adăogiri în palmaresul campioanei noastre.

Dominați de strălucirea fantasticei suite de aruncări ale Argentinei Menis, n-am mai putut, pe moment, să vedem și să apreciem admirabilul efort al **Liei Manoliu**, care a obținut o nouă aruncare peste 60 de metri, graniță a valorilor internaționale.

Campionul olimpic Pekka Vasala, cîștigător categoric în cursa de 5000 m

Fără îndoială nivelul ridicat al concursurilor a fost atestat și de rezultatele altor concurenți. Dacă am amintit de Valeria Bufanu și de finlandezul Rajamäki, avem obligația să vorbim și despre alți performeri, printre care: finlandeza **Mona Lisa Strandvall** (11,5 și 23,6 s pe 100 m și, respectiv, 200 m), **Bo Forssander** — Suedia (14,1 s pe 110 mg), **Tapio Kantanen** — Finlanda (8:35,0 pe 3000 m obst.), **Ingemar Jernberg** — Suedia (5,25 m la prăjină), **Seppo Simola** — Finlanda (20,01 m la greutate).

Dintre reprezentanții României s-au mai impus: **Ileana Silai** (cu o dublă victorie la 800 m și la 1500 m), **Elena Vintilă** (lungime), **Cornelia Popescu** (înălțime), **Ana Sălăgean** (greutate), **Elena Neacșu** (suliță), ca și **Carol Corbu** (triplusalt), **Vasile Sărucan** (lungime) și **Frederic Schneider** (ciocan). Toți aceștia au obținut victorii în confruntările cu sportivii finlandezi și suedezi. Din relatările telefonice de la la fața locului, ca și din enumerarea de mai sus se poate trage concluzia că în timp ce fetele au corespuns așteptărilor, confirmînd valoarea lor recunoscută pe plan internațional, băieții s-au comportat mediocru, ca deobicei. Sigur, nu așteptam, de la o zi la alta, un salt calitativ, dar am fi vrut să-i vedem mai ambițioși, mai hotărîți în încercarea de a se autodepăși. Din păcate n-am putut sesiza o schimbare în mentalitatea celor mai mulți dintre ei. Dimpotrivă, am fost obligați să notăm un fapt care nu-i onorează deloc: la unele probe rezultatele seniorilor noștri au fost mai slabe decît cele ale colegilor lor din reprezentativa de juniori... Astfel, Ion Rățoi, campion și recordman al probei de 400 mg a obținut 54,3, în timp ce juniorul Tiberiu Körödi a realizat 53,4; Dezideriu Silaghi a aruncat sulița la numai... 57,34 m, cu mult mai puțin decît juniorii Gheorghe Megelea — 73,34 m și Liviu David — 70,72 m, Gheorghe Costache a înregistrat 63,16 m la ciocan, iar juniorul Tudor Stan 63,50 m, Ion Damaschin (1:52,2) și Dumitru Tit (1:53,7) au alergat **800 m** mai slab decît Gheorghe Ghipu (1:50,4), Eva Zörgö (54,04 m la suliță) a fost superioară **senioarelor** Elena Neacșu (51,32 m) și **Ioana** Stancu (50,30 m), etc. Situația ar trebui să dea serios de gîndit celor care se ocupă de pregătirea atleților noștri, pentru că asemenea condiții sînt, în majoritatea cazurilor, inacceptabile. La hotelul Perla, din Mamaia, unde au locuit ambele echipe, a fost ușor de sesizat o diferență categorică între preocupările pentru concurs și comportarea generală a seniorilor și cele ale juniorilor!

Despre evoluția tinerilor noștri atleți, în cadrul triunghiularului lor, vom scrie într-un viitor articol, dar nu-i putem pune punct acestuia de față fără a aminti cîteva chestiuni interesante, vizîndu-i tot pe seniori. În primul rînd, remarcăm revenirea sub culorile reprezentativei naționale a fostului recordman al probei de triplusalt, **Șerban Ciochină**. După o îndelungată absență din echipă, Ciochină reintră cu un rezultat de 16,14 m cu care s-a clasat pe locul doi. Este demnă de toată lauda seriozitatea acestui atlet, trecut de prima „tinerețe sportivă", multă vreme accidentat. În al doilea rînd vom vorbi despre **Constantin Grigoraș**. Pînă în urmă cu doi-trei ani nimeni nu auzise de acest tînăr. Alexandru Bizim, recordmanul țării la aruncarea suliței, cu ochiul său de cunoscător, a văzut în el un posibil candidat la propriul său record și aceasta dincolo de simpatia firească de a fi și el tot de pe meleagurile Moldovei. În 1971 Grigoraș a devenit campionul țării iar acum, la Constanța, a obținut cel mai bun rezultat al său, 80,28 m (la 93 de centimetri de recordul profesorului său), întrecîndu-l pe finlandezul Jorma Kinunen, fostul recordman mondial al probei!

Și, în sfîrșit, ținem să-l felicităm pe medieșanul **Frederic Schneider**, autorul unei performanțe de 66,80 m, cu care a stabilit un nou record republican la aruncarea ciocanului. Să sperăm că nu se va opri aici!...

CICLISM

„CUPA OLIMPIA" UN REUȘIT CONCURS

ÎNAINTEA NAȚIONALELOR DE VELODROM

La cîteva zile de la încheierea „municipalelor" de velodrom, clubul sportiv Olimpia a organizat, pentru viteziști, o nouă competiție, de data aceasta deschisă atît juniorilor cît și seniorilor. Cursele au fost bine venite întrucît ele au reprezentat, în fapt, o repetiție generală înaintea „naționalelor" de pistă a căror debut a fost programat pentru sîmbătă, 30 septembrie.

Iată acum cîștigătorii concursului dotat cu „Cupa Olimpia": **viteză seniori** — A. Neagoe (Dinamo), **viteză juniori** — Gh. Pivulescu (Steaua), **500 m cu start de pe loc — juniori;** Gh. Pivulescu, **seniori** — P. Dolofan (Steaua); **cursa cu adițiune de puncte — juniori:** V. Huțanu (Olimpia), **seniori** — G. Negoiescu (Steaua). În clasamentul pe echipe, locul I a revenit, la seniori, clubului Steaua cu 11 p, la juniori, clubului Dinamo cu 17 p iar pe întreaga compeiție, victoria pe echipe a surîs clubului organizator care a totalizat 21 p.

GH. TUDOR ȘI N. FRUNZĂ ÎNVINGĂTORI ÎN ETAPA A VII-a A „CUPEI ORAȘELOR"

Etapa a VII-a a „Cupei orașelor", programată, sîmbătă și duminică, la București a fost dominată, de data aceasta, de gazde — inițiatoarele majorității acțiunilor îndrăznețe.

În cursa pe șosea, disputată sîmbătă după-amiază, pe traseul București — Ploiești (varianta Buftea), pe distanța de 80 km, după o serie de hărțuieli întreprinse de reprezentanții Capitalei, spre final, Gh. Tudor (București) reușește să se desprindă de pluton, și cîștigă etapa cu un avans de 35 sec. față de urmăritori. Gh. Tudor, a acoperit cei 80 de km ai cursei în 1h 15:25 — media orară 40 km. Pe locurile următoare s-au clasat I. Naghi (București) 1h 16:0, T. Toro (Brașov) 1h 16:0 etc.

Bucureștenii au fost principalii animatori și în ziua a doua a „Cupei", cînd a avut loc întrecerea pe circuitul din str. Cîmpinei. Aici, însă, cu tot spiritul de combativitate al gazdelor, sprintul final, și deci victoria în cursă a revenit brăileanului Nicolae Frunză (acesta a acoperit 33 km în 52 min. — medie orară 38,100 km). Învingătorul a ținut cu tot dinadinsul ca numele orașului său să figureze la loc de cinste și în una din cursele „Cupei", disputate în București și nu numai în clasamentul general al competiției, unde concetățeanul lui, Valentin Ilie, conduce cu multă autoritate. La circuitul de pe str. Cîmpinei, după N. Frunză au trecut linia de sosire în ordine I. Naghi (București), T. Toro (Brașov) etc.

TENIS

VIRGINIA RUZICI LA AL DOILEA TITLU, TRAIAN MARCU LA PRIMUL...

CLUJ, 25 (prin telefon, de la corespondentul nostru). — Luni dimineața, natura s-a arătat mai darnică față de finaliștii probei de dublu mixt a „naționalelor" de tenis ale seniorilor. Un cer senin și soare cald i-a întîmpinat pe cei patru competitori.

Cuplul format din bucureșteanca Virginia Ruzici și brașoveanul Traian Marcu a început mai bine, conducînd cu 2—0, dar perechea adversă, Mariana Simionescu — Sever Mureșan, înscrie patru ghemuri la rînd. Un moment interesant s-a consumat la situația de 4—4 cînd, pe serviciul lui Marcu, adversarii au mai multe ocazii de a face break, pierzîndu-le pe toate. Și chiar dacă, în ghemul următor, Mureșan restabilește egalitatea, tînărul cuplu Ruzici—Marcu sprintează irezistibil spre victorie, atît în finalul primului set, cît și — în continuare — în cel de al doilea, cînd rezistența oponenților s-a stins văzînd cu ochii. Virginia Ruzici și Traian Marcu, învingători în două seturi, devin astfel pentru prima oară campioni de seniori la această probă.

P. RADVANI

Iată, mai jos, rezultatele finalelor disputate pînă acum:

Simplu femei: Iudith Dibar-Gohn (Dinamo Brașov) — Virginia Ruzici (Dinamo București) 6—2, 6—4.
Dublu femei: Virginia Ruzici, Mariana Simionescu (Dinamo București) — Iudith Dibar-Gohn, Felicia Bucur (Dinamo Brașov) 4—6, 7—5, 6—4.
Dublu bărbați: Dumitru Hărădău, Viorel Sotiriu (Steaua) — Lucian Bodor, Gheorghe Komoroczi (Politehnica Cluj) 8—6, 6—4, 6—4.
Dublu mixt: Virginia Ruzici (Dinamo București), Traian Marcu (Dinamo Brașov) — Mariana Simionescu (Dinamo București), Sever Mureșan (Progresul București) 7—5, 6—1.

AZI, FINALA MARCU — SANTEI

Ultima finală a campionatelor naționale de tenis, cea de simplu bărbați, opunînd pe Viorel Marcu (Dinamo București) și Ion Santei (C.S.U. Construcții București), este programată pentru azi, începînd de la ora 14, pe terenurile clubului Steaua, de pe bulevardul Ghencea. Aceasta, bineînțeles, dacă timpul va fi favorabil.

AERONAUTICĂ

VREMEA NEFAVORABILĂ A INFLUENȚAT ÎN MOD DIRECT DESFĂȘURAREA CAMPIONATELOR NAȚIONALE DE PARAȘUTISM

Strecurîndu-se printre picăturile de ploaie și norii care au ținut să onoreze cu prezența lor această ediție a naționalelor de parașutism, întrecerile au intrat în faza finală. Rezultatele, după cum era de așteptat, nu sînt la nivelul dorit, vina principală aparținînd condițiilor meteorologice mai mult decît necorespunzătoare. Este o realizare și faptul că cele două probe individuale au putut fi efectuate aproape în totalitatea lor, 6 manșe din maximul de 7 cîte prevede regulamentul.

Mai ghinionistă a fost proba pe echipe care nu s-a putut desfășura. Urmează ca astăzi, înaintea festivității de închidere, dacă condițiile meteorologice vor permite, ea să fie efectuată, în caz contrar în acest an nu se va acorda titlul pe echipe.

REZULTATE TEHNICE — Salt de la 2 000 m cu executarea de figuri impuse (viraje, loopinguri) după trei manșe. — MASCULIN: 1. Ilie Neagu 3,81 p, 2. Ion Bucurescu 4,10 p, 3. Ștefan Niță 4,38 p. 4. Ionel Iordănescu 4,66 p, 5. Vasile Stan 4.78 p (toți componenți ai lotului național); **FEMININ: 1. Florica Uță** 4,51 p. 2. Eva Balogh 4,56 p, 3. Victoria Leonida 5,08 p, 4. Maria Iordănescu 5,21 p, 5. Doina Kerekeș 6,00 p (toate componente ale lotului național); **Salt de la 1 000 de m cu aterizare la punct fix — după trei manșe: MASCULIN: 1. Vasile Stan (lotul național) 0,40 m. 2. Mircea Moisei (Aeroclubul „Moldova" Iași) 0,66 m, 3. Ștefan Niță (lotul național) 0,74 m, 4. Ion Lungu (Aeroclubul „Moldova" Iași) 0,77 m,** 5. Gheorghe Ivan (Aeroclubul „Gheorghe Bănciulescu" Ploiești) 1,08; **FEMININ: 1. Eva Balogh 1,44 m, 2. Florica Uță 1,52 m, 3. Doina Kerekeș 1,76 m, 4. Maria Iordănescu 2,51 m (toate componente ale lotului național), 5. Sinica Vasile (Aeroclubul „Gheorghe Bănciulescu" Ploiești) 5,20 m.**

fotbal

POST-SCRIPTUM LA ETAPA A IV-a A DIVIZIEI A

CAUZELE INFRINGERII CRAIOVENILOR...

Să conduci cu 19 minute înainte de final, după ce ai fost condus, **să** fii egalat dintr-o fază foarte discutabilă şi să pierzi în ultimele **secunde** de joc, printr-un penalty, este, într-un fel, o mică dramă **fotbalistică.** Dacă înfringerea craiovenilor s-ar fi definitivat în prima **repriză,** atunci cînd băcăuanii **au** jucat mai bine şi au ratat mai **mult,** totul ar fi fost o obişnuită **supărare,** n-ar fi căpătat proporţii. **E** poate motivul pentru care am **înţeles** atmosfera de după joc din **cabina** învinşilor. Atunci, în clipele acelea grele de după incredibila pierdere a ultimelor iluzii, în vestiarul craiovean, în cascada de nervi, tristeţe şi durere, eşecul **se datora... exclusiv** arbitrului. O judecată absolută, în bună parte pripită...

Despre golul înfringerii nu încape nici o discuţie. **A fost penalty clar,** deşi apărătorii craioveni nu l-au recunoscut. **Ceea ce se poate discuta este golul egalării.** Faza am descris-o în cronica de ieri. Şutul lui Rugiubei care îl depăşise pe portarul Manta a fost respins cu mîna de pe linia porţii de Velea. Arbitrul de centru s-a dus spre punctul de 11 m. Tuşierul V. Iacob a arătat însă gol. Problema care se pune este dacă tuşierul a văzut cel mai bine, adică dacă balonul a trecut în întregime dincolo de linia de poartă, aşa cum spune regulamentul. Tuşierul şi-a apărat cauza sa, după meci. Velea a declarat că balonul n-a depăşit linia porţii. (Argumentul poate fi, firesc, acuzat de subiectivism, din moment ce studenţii n-au recunoscut nici un penalty clar). Opinia noastră: se cuvenea acordarea penalty-ului (deci mingea n-a depăşit **în întregime** linia porţii). Faptic, opiniile nu se mai pot aduce la un numitor comun. Logic, însă, antecedentele sînt împotriva tuşierului. Pentru că — deşi nu este o implicaţie absolut necesară — dacă arbitrul de linie a ridicat steagul indicînd ofsaid în două faze cînd nu era, apărătorii băcăuani aflîndu-se cu 1—2 metri mai aproape de poarta lui Ghiţă decît **Marcu,** atunci e greu să-l crezi că a văzut „la centimetri" o minge din aer.

Studenţii au acuzat acest gol ca marea cauză a rezultatului final. Au oarecare dreptate pentru că, dacă s-ar fi acordat penalty, mai exista o şansă ca lovitura de pedeapsă să fie ratată. Dar, dincolo de această problemă, credem că nu s-ar mai fi ajuns la o asemenea discuţie dacă, după ce au luat conducerea, jucătorii craioveni n-ar fi mizat totul pe apărare. Din acel „minut al visurilor", cînd Marcu a luat conducerea, studenţii n-au mai ţinut mingea în atac, n-au mai făcut jocul lor complet şi bun, găsind singura rezolvare în mingile „bubuite" în tribune de Sameş şi Bădin. Şi neaşteptata forţă morală şi fizică a băcăuanilor (pe un teren infernal, „grăpat" de un meci de Divizia B, cu o zi înainte, pe ploaie), nu a slăbit o clipă, pînă în ultimele secunde atunci studenţii s-ar fi mulţumit şi cu o remiză.

Mircea N. IONESCU

Rînduri pentru Răducanu

GRIGORAŞ MERITA CU TOTUL ALTCEVA...

Printre rarele momente care au abdicat de la fair-play în cuprinsul derbyului **Rapid — Steaua,** unul dintre ele ni s-a părut de-a dreptul dureros. Pentru **Grigoraş, victima directă,** pentru spectatori, **victime indirecte,** lezaţi în dragostea lor pentru frumosul, pentru omenescul întrecerii fotbalistice. S-a petrecut la cîteva clipe după deschiderea scorului de către Steaua. La o nouă acţiune la poarta Rapidului, la care, se pare, Grigoraş n-a fost suficient de atent, Răducanu s-a dus la el şi l-a lovit. Pe el, pe coechipierul său!

Gestul, neobişnuit de urît, a scăpat unora dintre spectatori; altora le-a luat, cum se spune, graiul. Răducanu îl lovise pe coechipierul său mai tînăr, cel care salvase un gol gata făcut în prima repriză şi avea să mai salveze unul la fel în minutul 75. **Il lovise pe Grigoraş, cel pe care Răducanu ar fi trebuit să-l îmbrăţişeze, cu recunoştinţă!**

O PROGRAMARE CIUDATĂ

Mereu cu voturi pentru sau contra, cînd a fost vorba de utilitatea competiţiei, privit cu interes de unii, dar şi cu răceală de alţii, campionatul echipelor de tineret-rezerve, continuă să se desfăşoare, pe alocuri, în cadrul unui evident interes din partea publicului. Duminică, la Tg. Mureş, de pildă, deşi timpul era nefavorabil, în jurul terenului cu zgură, unde se întîlneau formaţiile de tineret ale echipelor A.S.A. şi „U" Cluj era un gard viu de oameni, care au asistat la joc pînă la fluierul final.

Deşi competiţia are, prin excelenţă, menirea de a forma tineri jucători, sau de a menţine în activitate rezervele, de ce să n-o spunem, rezultatele nu sînt de loc ignorate. De fapt, victoria e cel mai preţios stimulent al jucătorilor aflaţi în întrecere.

Intr-un timp, aceste partide au fost conduse de arbitri locali, în dorinţa de a reduce pe cît posibil cheltuielile legate de competiţia respectivă. Dar procedeul a dat naştere la multe discuţii, acuzîndu-se ca părtinitoare cu gazdele multe din arbitrajele prestate. Din campionatul trecut, la meciurile de tineret-rezerve au început să fie delegaţi arbitri din alte localităţi (neutre, de regulă, învecinate) şi motivele că „oaspeţii au pierdut din cauza arbitrului" au început să se rărească.

Iată însă că mai apar şi cazuri ciudate. **Duminică, la Tg. Mureş, meciul de tineret dintre A.S.A. şi „U" Cluj a fost condus de către un... clujean!** Comisia de delegări a colegiului central al arbitrilor nu l-a găsit apt pentru acest meci decît pe Aurel Pop. Delegarea l-a şocat puţin, pe cel în cauză, dar o neprezentare i-ar fi adus suspendarea. Apariţia lui la acest joc a creat, însă, nemulţumiri în rîndul gazdelor, care, pe bună dreptate, se întrebau: **„Dacă tot s-a delegat un arbitru dintr-un oraş al uneia din echipe, atunci de ce să nu fi arbitrat unul din Tg. Mureş?"** O întrebare firească. Să nu mai spunem că antrenorul mureşenilor, **Bai,** şi-a manifestat nemulţumirea faţă de această programare. Nu ne-a spus că din această cauză a pierdut echipa sa (fiindcă nu corespundea realităţii), dar a lăsat-o să se înţeleagă. Poate că acest caz de delegare neoportună va fi şi ultimul.

Constantin ALEXE

SPRE O SOLUŢIONARE A „CAZULUI DUMITRIU II"

Iată, s-au scurs patru etape din campionatul Diviziei A, şi unul dintre **fotbaliştii** noştri cei mai talentaţi, **Emil Dumitriu,** continuă să stea pe **tuşă,** deşi, probabil, cum se spune, ar **mînca mingea** cu pline...

Motivele sînt cunoscute şi n-are **sens** să le trecem din nou în revistă. **Evident,** principalul răspunzător de **situaţia** creată este chiar Dumitriu, **care,** fără să-şi fi limpezit bine gîndurile şi uitînd care ar putea fi consecinţele unei asemenea fapte, prin prisma regulamentelor în vigoare, a semnat pentru **Rapid,** pentru ca apoi să se hotărască a rămîne, totuşi, mai departe. la **Dinamo.**

Şi iată, acum, un „caz Dumitriu", o dispută între cele două echipe pentru acest fotbalist, fiecare din ele socotindu-se îndreptăţită de a-l putea folosi pe **Dumitriu II** sub culorile ei. Cu toate termenele de conciliere pe care le-au avut la dispoziţie din partea Federaţiei, **Rapid** şi **Dinamo** n-au putut tranşa litigiul ivit pe această problemă. Prelungindu-se, această situaţie n-ar putea duce decît la suspendarea lui **Dumitriu,** ceea ce, în fond, n-ar dori nici **Dinamo** şi nici **Rapid.**

Din informaţiile pe care le avem, se pare că **Rapid** este dispus să adopte o poziţie mai flexibilă, de natură să vină în ajutorul fostului ei jucător de acum cîţiva ani, al cărui rol în realizarea multor victorii rapidiste n-a putut fi uitat. **Rapid** este gata să renunţe la **Dumitriu,** în favoarea lui **Dinamo,** dar solicită, în schimb, doi jucători dinamovişti. Unul ar fi **Bataciiu,** învingătorul U.T.A.-ei, la **Arad,** în campionatul trecut, pe care Dinamo ar fi dispus să-l cedeze. Feroviarii ar vrea să-l obţină, însă, şi pe **Sălceanu,** lucru cu care Dinamo este mai puţin de acord.

Oricum, norii încep să se împrăştie şi credem că, în zilele ce vin, se va produce mult aşteptata înţelegere.

Jack BERARIU

CAMPIONATUL ECHIPELOR DE TINERET—REZERVE

1.	Steaua	4	4	0	0	25—0	8
2.	„U" Cluj	4	3	0	1	11—2	6
3.	F. C. Argeş	4	3	0	1	6—3	6
4.	C.S.M. Reşiţa	4	2	2	0	8—5	6
5.	Farul	4	3	0	1	7—5	6
6.	Sportul studenţesc	4	2	1	1	7—5	5
7.	Dinamo	4	1	3	0	5—3	5
8.	U.T.A.	4	2	1	1	3—3	5
9.	Univ. Craiova	4	2	0	2	8—7	4
10.	Petrolul	4	1	2	1	4—3	4
11.	C.F.R. Cluj	4	1	0	3	6—12	2
12-13.	Rapid	4	1	0	3	2—13	2
12-13.	A. S. Armata	4	1	0	3	5—16	2
14.	Steagul roşu	4	0	1	3	0—3	1
15.	S. C. Bacău	4	0	1	3	5—13	1
16.	Jiul	4	0	1	3	1—10	1

PE MICUL ECRAN

● Mîine, miercuri 27 septembrie, ora 15.30: F.C. ARGEŞ — ARIS BONNAWEG LUXEMBURG (meci retur în cadrul primului tur al C.C.E.), transmisie directă de la Piteşti.

● Joi 28 septembrie ora 21.10: AJAX AMSTERDAM — INDEPENDIENTE BUENOS AIRES (meci retur al finalei Cupei Intercontinentale) transmisie directă de la Amsterdam.

RAPID ŞI U. T. A. ÎN SUEDIA

Ieri dimineaţă au plecat în Suedia, cu un avion special, echipele RAPID şi U.T.A. Aşa cum se ştie, feroviarii bucureşteni vor evolua la **Landskrona,** unde, în compania formaţiei cu acelaşi nume, vor susţine partida revanşă (în tur 3—0, la Bucureşti), din cadrul „Cupei cupelor".

La rîndul ei, U.T.A. va întîlni pe Nörrköping în competiţia „Cupa U.E.F.A." Reamintim că, în prima partidă, desfăşurată la Arad, textiliştii au fost întrecuţi cu scorul de 2—1.

Iată loturile deplasate de reprezentantele noastre, prezente miercuri în competiţiile continentale

RAPID: Răducanu, Rămureanu — portari; Ştefan, Boc, Grigoraş, Codrea — fundaşi; Savu, Angelescu, Dinu, Naom — mijlocaşi; Petreanu, M. Stelian, Neagu, Dumitriu III, Năsturescu — înaintaşi.

U.T.A.: Vidac, Ziller — portari; Birău, Lereter, Pojoni, Popovici, Calinin — fundaşi; Petescu, Broşovschi, Codruc, Pîrvu — mijlocaşi; Sima, Domide, Kun II, Axente — înaintaşi.

Vom reveni cu informaţii de la Landskrona şi Nörrköping în ziarul nostru de mîine.

Angajat în careul Farului, Roşu *reia cu capul o minge centrată de pe aripa dreaptă. Fază din meciul* F.C. Argeş — Farul, *încheiat cu un rezultat nedecis: 1—1*

Foto: V. ONESA

MARGINALII LA DIVIZIA A

(Urmare din pag. 1)

pentru mulţi dintre coechipierii lor care n-au făcut deplasarea în Finlanda), nimic mai nedrept pentru... formaţia studenţească care — din elan şi o tehnică pusă în slujba jocului simplu — a împletit o meritată şi reconfortantă victorie. Da, aici, pe cîmpul concepţiei tactice, s-a decis, după opinia noastră, „bătălia" între oştile foştilor colegi-combatanţi, Motroc şi Nunweiller III. Fotbaliştii studenţi şi-au ascultat profesorul, făcînd balonul să circule, jucătorii dinamovişti, cei mai mulţi dintre ei, au acţionat aşa cum nu vrea ...antrenorul, reţinînd balonul la ei mai mult decît trebuie. O fi învăţat ceva echipa din Şos. Ştefan cel Mare din această usturătoare lecţie? Pînă la proba contrarie să subliniem amănuntul, nelipsit de importanţă pentru clasament, că ea vine să cedeze, cu uşurinţă, Sportului studenţesc cele două puncte cucerite, cu greu, în etapa trecută, la Arad, în dauna U.T.A.-ei. Dar, vai! — contraperformanţa lui Dinamo nu e izolată. În această zi de duminică, a surprizelor, F.C. Argeş a restituit Farului punctul smuls, cu sudoare, Universităţii Craiova, în aceeaşi zi, a marilor bombe, iar C.F.R.-ul clujean „oferă" Petrolului ambele puncte acumulate, cu caznă, în precedenta etapă, la Reşiţa.

★

Fără a încerca să diminuăm din meritele acestor performeri de etapă, ceva ne opreşte să gustăm pe de-a întregul surprizele de duminică. Pentru că, dacă, de pildă, revirimentul Farului ne bucură, în aceeaşi măsură inconstanţa formaţiei campioane ne întristează. Nu ne facem temeri în privinţa jocului de mîine, cu Aris Bonnaweg, dar, menţinîndu-se pe această linie, a comportărilor contradictorii, Dobrin et. comp. pot furniza suporterilor lor decepţii în cel de al doilea tur al „Cupei campionilor europeni", cînd adversarul va fi, oricum, mai puternic decît formaţia luxemburgheză. Şi, nu numai pentru că a venit vorba de aceste competiţii continentale — care, e ştiut, angajează fotbalul pe care-l reprezinţi — să consemnăm aici şi alarmantele evoluţii ale U.T.A.-ei şi „U" Cluj, ambele învinse, la Braşov şi, respectiv, Tg. Mureş, la aceeaşi diferenţă de goluri (3). Este drept, U.T.A., prin ultimele ei rezultate, ne cam pusese în temă cu posibilităţile ei actuale; dar referitor la „U" Cluj? Ne va face să tremurăm de pe acum pentru returul (cu Levski Spartak Sofia) de la 4 octombrie? Îi vor fi de ajuns cele trei goluri cu care ea conduce după manşa I? Ar trebui să reflecteze mai bine la aceste întrebări şi studenţii clujeni, şi să se pregătească în consecinţă...

Mai puţine griji în privinţa reprezentării în aceste întîlniri internaţionale oficiale, programate mîine în Europa, pare să ne producă Rapidul. După un start mai greoi, cauzat şi de fisurile lăsate de Lupescu şi Dumitru, echipa începe să se aşeze, graţie coloanei vertebrale (Boc — Grigoraş, Savu — Angelescu, Marin Stelian — Neagu), care tinde să se sudeze. S-a potrivit de minune ca şi Steaua să evolueze sîmbătă la înălţime şi iată cum din disputa a doi parteneri valoroşi a rezultat un derby reuşit. Un spectacol — reconfortant, am zice, după episodul Helsinki — care a probat, la marea majoritate a actorilor, o atitudine sănătoasă, de respect faţă de spectatori. L-am văzut, de pildă, pe Iordănescu (un Iordănescu încă departe de forma care l-a consacrat), urmărindu-l pe... Pop pînă în apropierea careului propriu, cînd fundaşul Rapidului urca impetuos pe culoarul lui în atac. Şi în acele momente, de dăruire totală a aripei militare, am convenit că aşa ceva SE POATE ŞI ÎN FOTBALUL NOSTRU; aşa ceva însemnînd acea conştiinţă profesională indispensabilă performanţei.

★

Felicitări şi oarecari reţineri pentru liderul clasamentului, **Steagul roşu:** felicitări pentru cele 6 puncte acumulate pînă în prezent (cu un golaveraj de 8—0) şi... reţineri din cauza acelui recent 1—5 din „Cupa Balcanică". Fireşte, abia duminică, în derbyul de la Ploieşti, care opune două echipe neînvinse, vom avea adevărata măsură a valorii formaţiei braşovene.

ŞEDINŢA COLEGIULUI DIVIZIONAR

Ieri dimineaţă a avut loc şedinţa Colegiului divizionar A. Au participat reprezentanţii formaţiilor din primul eşalon al fotbalului nostru.

La primul punct al ordinei de zi, a fost analizată activitatea (sub aspectul pregătirii şi al jocului) celor 16 divizionare, apreciată, în genere, ca necorespunzătoare, sub nivelul cerut de standardul internaţional. Lasă de dorit, la echipele noastre, atît pregătirea fizică, cît şi aceea tehnico-tactică, deoarece volumul şi intensitatea antrenamentelor sînt insuficiente.

Ca necorespunzătoare a fost apreciată şi munca birourilor de secţii în importantul domeniu al disciplinei şi educaţiei, motiv pentru care s-a precizat, odată în plus, că directivele date de F.R. Fotbal, anul trecut, îşi păstrează în întregime valabilitatea.

Din cele semnalate în legătură cu activitatea de ansamblu a echipelor noastre au decurs şi sarcinile pentru etapa care urmează şi care au format obiectul punctului 2 de pe ordinea de zi.

Totodată, F.R. Fotbal a apreciat că, în perioada primului an de activitate, actuala conducere a Colegiului divizionar A şi-a dus la îndeplinire, în bune condiţiuni, mandatul, recomandînd realegerea Biroului divizionar, care, în continuare, va funcţiona în următoarea alcătuire **Gh. Urich** — preşedinte, **P. Rapaport** — vicepreşedinte, **Emil Dobrescu** — secretar al colegiului.

ARBITRII JOCURILOR CU GRECIA ŞI ALBANIA

Intîlnirea amicală România — Grecia, care se va disputa la 11 octombrie la Bucureşti, va fi condusă de o brigadă de arbitri iugoslavi, la centru fiind N. Mladenovici, iar meciul cu Albania (29 octombrie la Bucureşti, în cadrul preliminariilor C. M.) de un „trio" elen, avînd la centru pe Vamvacopoulos.

● Returul partidei F. C. Argeş Piteşti — Aris Bonnaweg va fi arbitrat de Katsoras (Grecia).

PREGĂTIRILE ECHIPEI DE JUNIORI

În cadrul pregătirilor în vederea preliminariilor Turneului Internaţional de Juniori U.E.F.A., lotul nostru reprezentativ va susţine cîteva meciuri de pregătire. Astfel, la 15 şi 17 octombrie el se va deplasa în Polonia unde va juca în prima zi cu selecţionata similară a Poloniei, iar apoi cu reprezentativa oraşului Bydgoszcz. La 9 noiembrie, lotul va întîlni echipa Bulgariei într-un oraş care urmează să fie desemnat, iar revanşa acestui meci va avea loc la 25 februarie 1973 în Bulgaria.

ARBITRI ROMÂNI PESTE HOTARE

C. Petrea, I. Rus şi Tr. Moarcăş vor conduce jocul amical dintre Cehoslovacia şi R. D. Germană (1.XI la Bratislava). Miercuri 27 septembrie, A. Bentu, O. Anderco şi V. Topan vor arbitra returul partidei Ferencvaros-Budapesta — Floriana La Valetta (o—1 în tur), din Cupa cupelor.

MÎINE PRONOEXPRES

V-aţi cumpărat biletul Pronoexpres pentru tragerea de mîine?

Participînd la tragerea Pronoexpres de mîine puteţi obţine mari premii în bani.

Vă reamintim că pînă acum la Pronoexpres s-au atribuit de la începutul anului pînă în prezent peste 1.400.000 premii din care peste 70 de autoturisme, peste 60 de premii a cîte 100.000 lei şi peste 540 de excursii peste hotare. După cum vedeţi, atribuirea marilor premii continuă pe o scară ascendentă, fiecare tragere marcînd cîte unul sau mai multe premii a cîte 100.000 lei fiecare.

La toate tragerile Pronoexpres s-au atribuit mari premii. Este bine de ştiut că s-au cîştigat premii mari şi pe bilete fracţionate achitate în cote de 10%, 25% sau 50%, formă de participare extrem de avantajoasă, care şi-a demonstrat din plin eficacitatea.

Perseverînd la sistemele Loto-Pronosport puteţi obţine mari premii în bani, autoturisme, excursii.

Tragerea Pronoexpres de mîine se va televiza în direct.

AUTOTURISME, BANI

CÎŞTIGURILE CONCURSULUI PRONOEXPRES NR. 38 DIN 20 SEPTEMBRIE 1972

EXTRAGEREA I: Categoria 2: 1 variantă 25% a 50.936 lei şi 1 variantă 10% a 20.375 lei; cat. 3: 8,80 a 8.104 lei; cat. 4: 27,80 a 2.565 lei; cat. 5: 59,60 a 1.197 lei; cat. 6: 2.471,85 a 40 lei.

Report categoria 1: 982.669 lei.

EXTRAGEREA a II-a: Categoria A: 1 variantă 50% a 52.852 lei şi 2 variante 10% a 10.570 lei; cat. B: 12,35 a 5.387 lei; cat. C: 35,80 a 1.858 lei; cat. D: 2.214,85 a 60 lei; cat. E: 78 a 200 lei; cat. F: 2.007,55 a 40 lei.

O DUMINICĂ LINIŞTITĂ PENTRU ECHIPELE GAZDE ÎN ETAPA A VI-a A DIVIZIEI C

● 56 de victorii pe teren propriu, 15 jocuri egale şi numai 10 înfrîngeri acasă ● Performera etapei: — Mureşul Deva, 8—0 cu Unirea Tomnatic ● Un joc întrerupt în min. 78: Constructorul Baia Mare — Minerul Baia Sprie ● Fosta divizionară B, Poiana Cîmpina pe ultimul loc în clasamentul seriei a III-a

SERIA I

Minerul Gura Humorului — C.S.M. Suceava 0—0
Minobradul Vatra Dornei — Fulgerul Dorohoi 7—1(4—1)
Victoria Roman — Foresta Fălticeni 3—0 (3—0)
Străduinţa Suceava — Textila Botoşani 2—1 (1—0)
I.T.A. Iaşi — Avîntul Frasin 0—3 (0—1)
A.S.A. Cîmpulung — Nicolina Iaşi 0—0
Unirea Iaşi — Danubiana Roman 1—2 (0—1).
(Corespondenţi: D. Bolohan, P. Spac, M. Chiriac, C. Alexa, D. Diaconescu, A. Rotaru şi V. Diaconescu).

1.	Avîntul Frasin	6	4	1	1	8—1	9
2.	C.S.M. Suceava	6	3	2	1	12—4	8
3.	Danubiana Roman	6	4	0	2	13—6	8
4.	Foresta Fălticeni	6	3	1	2	9—9	7
5.	Fulgerul Dorohoi	6	3	1	2	10—15	7
6.	Victoria Roman	6	3	0	3	14—10	6
7.	Nicolina Iaşi	6	2	2	2	7—7	6
8.	I.T.A. Iaşi	6	3	0	3	6—8	6
9.	Străduinţa Suceava	6	2	1	3	6—7	5
10.	Textila Botoşani	6	2	1	3	7—10	5
11.	Minerul G. Humorului	6	2	1	3	4—10	5
12.	Minobradul V. Dornei	6	2	0	4	12—13	4
13.	Unirea Iaşi	6	1	2	3	8—11	4
14.	A.S.A. Cîmpulung	6	1	2	3	4—9	4

Etapa viitoare (1 octombrie): Nicolina Iaşi — I.T.A. Iaşi, Avîntul Frasin — Victoria Roman, Minobradul Vatra Dornei — Străduinţa Suceava, Danubiana Roman — A.S.A. Cîmpulung, C.S.M. Suceava — Foresta Fălticeni, Textila Botoşani — Unirea Iaşi, Fulgerul Dorohoi — Minerul Gura Humorului.

SERIA a II-a

Textila Buhuşi — Oituz Tg. Ocna 4—2 (2—1)
Viitorul Vaslui — U.R.A. Tecuci 4—0 (3—0)
Relonul Săvineşti — Locomotiva Adjud 3—2 (3—0)
Cimentul Bicaz — Rulmentul Bîrlad 1—2 (0—2)
Trotuşul Gh. Gheorghiu-Dej — Minerul Comăneşti 0—0
Unirea Tricolor Bîrlad — Letea Bacău 2—2 (1—0)
Petrolul Moineşti — Constructorul Gh. Gheorghiu-Dej 1—1 (0—0).
(Corespondenţi: I. Vieru, M. Florea, D. Nemţeanu, Şt. Ghimpe, G. Gorun, L. Solomon şi P. Harabagiu).

1.	Letea Bacău	6	3	2	1	11—6	8
2.	Textila Buhuşi	6	3	2	1	16—12	8
3.	Relonul Săvineşti	6	3	2	1	13—9	8
4.	Petrolul Moineşti	6	3	2	1	7—5	8
5.	Viitorul Vaslui	6	2	3	1	15—6	7
6.	Locomotiva Adjud	6	3	1	2	12—8	7
7.	Trotuşul Gh. Gh.-Dej	6	2	3	1	6—3	7
8.	Oituz Tg. Ocna	6	2	2	2	9—8	6
9.	Rulmentul Bîrlad	6	2	1	3	10—13	5
10.	Unirea T. Bîrlad	6	2	1	3	8—15	5
11.	Cimentul Bicaz	6	1	2	3	6—8	4
12.	Minerul Comăneşti	6	1	2	3	6—10	4
13.	Constr. Gh. Gh-Dej	6	1	2	3	9—16	4
14.	U.R.A. Tecuci	6	1	1	4	6—15	3

Etapa viitoare: Letea Bacău — Relonul Săvineşti, Oituz Tg. Ocna — Minerul Comăneşti, Petrolul Moineşti — U.R.A. Tecuci. Constructorul Gh. Gheorghiu-Dej — Trotuşul Gh. Gheorghiu-Dej, Locomotiva Adjud — Cimentul Bicaz, Textila Buhuşi — Viitorul Vaslui, Unirea Tricolor Bîrlad — Rulmentul Bîrlad.

SERIA a III-a

I.R.A. Cîmpina — Victoria Floreşti 1—0 (1—0)
Petrolistul Boldeşti — Olimpia Rm. Sărat 4—0 (2—0)
Unirea Focşani — Carpaţi Sinaia 1—0 (0—0)
Prahova Ploieşti — Caraimanul Buşteni 1—1 (1—1)
Metalul Mija — Şoimii TAROM Bucureşti 1—2 (1—0)
Chimia Buzău — Poiana Cîmpina 1—0 (1—0)
Petrolul Berca — Chimia Brazi 2—0 (1—0).
(Corespondenţi: E. Stroe, N. Dincă, V. Manoliu, V. Albu, C. Cosma, V. Gaşpar şi M. Irimia).

1.	I.R.A. Cîmpina	6	4	1	1	9—2	9
2.	Unirea Focşani	6	3	2	1	12—5	8
3.	Petrolistul Boldeşti	6	3	2	1	9—3	8
4.	Carpaţi Sinaia	6	3	2	1	8—4	8
5.	Caraimanul Buşteni	6	3	2	1	7—4	8
6.	Olimpia Rm. Sărat	6	3	1	2	9—7	7
7.	Petrolul Berca	6	3	1	2	7—6	7
8.	Prahova Ploieşti	6	2	2	2	3—5	6
9.	Şoimii TAROM Buc.	6	2	1	3	6—6	5
10.	Victoria Floreşti	6	2	0	4	6—15	4
11.	Chimia Brazi	6	1	1	4	2—7	3
12—13.	Metalul Mija	6	1	1	4	4—11	3
12—13.	Chimia Buzău	6	1	1	4	5—12	3
14.	Poiana Cîmpina	6	0	2	4	1—7	2

Etapa viitoare: Poiana Cîmpina — Prahova Ploieşti, Chimia Brazi — Metalul Mija, Petrolul Berca — Petrolistul Boldeşti, Olimpia Rm. Sărat — Carpaţi Sinaia, Victoria Floreşti — Chimia Buzău, Şoimii TAROM Bucureşti — I.R.A. Cîmpina, Caraimanul Buşteni — Unirea Focşani.

SERIA a IV-a

Comerţul Brăila — Electrica Constanţa 0—0
Constructorul Galaţi — Dunărea Tulcea 2—0 (1—0)
Oţelul Galaţi — Portul Constanţa 1—0 (1—0)
Granitul Babadag — Viitorul Brăila 1—1 (1—0)
I.M.U. Medgidia — Marina Mangalia 0—0
Ştiinţa Constanţa — Cimentul Medgidia 1—1 (1—1)
Chimia Brăila — Ancora Galaţi 3—0 (0—0).
(Corespondenţi: G. Rizu, Gh. Arsenie, V. Ştefănescu, N. Fucigi, R. Avram, N. Teodorescu şi C. Nicolae).

1.	Marina Mangalia	6	4	1	1	9—3	9
2.	Oţelul Galaţi	6	4	1	1	5—1	9
3.	Chimia Brăila	6	3	2	1	12—7	8
4.	Constructorul Galaţi	6	3	1	2	9—5	7
5.	Electrica C-ţa	6	3	1	2	6—4	7
6.	Cimentul Medgidia	6	3	1	2	8—8	7
7—8.	Comerţul Brăila	6	1	4	1	6—5	6
7—8.	Viitorul Brăila	6	1	4	1	6—5	6
9.	Ştiinţa Constanţa	6	0	5	1	5—6	5
10.	Granitul Babadag	6	1	3	2	5—8	5
11.	Portul Constanţa	6	2	0	4	6—9	4
12.	Dunărea Tulcea	6	2	0	4	5—9	4
13.	I.M.U. Medgidia	6	1	2	3	6—10	4
14.	Ancora Galaţi	6	1	1	4	2—10	3

Etapa viitoare: Oţelul Galaţi — Constructorul Galaţi, Electrica Constanţa — Ancora Galaţi, Viitorul Brăila — Chimia Brăila, Marina Mangalia — Comerţul Brăila, Portul Constanţa — Ştiinţa Constanţa, Dunărea Tulcea — Granitul Babadag, Cimentul Medgidia — I.M.U. Medgidia.

SERIA a V-a

Dinamo Obor Bucureşti — Sirena Bucureşti 1—1 (0—0)
Flacăra roşie Bucureşti — Sportul Ciorogîrla 7—1 (3—1)
Autobuzul Bucureşti — Voinţa Bucureşti 1—0 (0—0)
Electronica Bucureşti — Celuloza Călăraşi 0—1 (0—1)
Olimpia Giurgiu — T. M. Bucureşti 1—1 (0—0)
Laromet Bucureşti — Unirea Tricolor Bucureşti 2—1 (1—1)
Azotul Slobozia — Tehnometal Bucureşti (amînat pentru 27 IX).
(Corespondenţi: D. Diaconescu, C. Toader, G. Rosner, O. Guţu, P. Burcian şi S. Claudiu).

1.	T.M.B.	6	4	2	0	16—6	10
2.	Celuloza Călăraşi	6	5	0	1	10—3	10
3.	Laromet Bucureşti	6	5	0	1	7—3	10
4.	Autobuzul Buc.	6	3	1	2	8—4	7
5.	Unirea Tricolor Buc.	6	3	1	2	6—3	7
6.	Dinamo Obor Buc.	6	1	4	1	6—7	6
7.	Flacăra roşie Buc.	6	1	3	2	10—6	5
8.	Tehnometal Buc.	5	2	1	2	8—5	5
9.	Azotul Slobozia	5	2	1	2	9—10	5
10.	Olimpia Giurgiu	6	1	3	2	5—6	5
11.	Electronica Buc.	6	2	0	4	4—7	4
12.	Sirena Buc.	6	1	2	3	6—15	4
13.	Voinţa Buc.	6	1	1	4	2—8	3
14.	Sportul Ciorogîrla	6	0	1	5	3—17	1

Etapa viitoare: Unirea Tricolor Bucureşti — T.M. Bucureşti, Dinamo Obor Bucureşti — Autobuzul Bucureşti, Sportul Ciorogîrla — Electronica Bucureşti, Voinţa Bucureşti — Flacăra roşie Bucureşti, Tehnometal Bucureşti — Laromet Bucureşti, Celuloza Călăraşi — Azotul Slobozia, Sirena Bucureşti — Olimpia Giurgiu.

SERIA a VI-a

Petrolul Videle — Chimia Găeşti 0—0
Chimia Tr. Măgurele — Recolta Stoicăneşti 4—0 (0—0)
Textilistul Piteşti — Răsăritul Caracal 1—0 (0—0)
Flacăra Moreni — Unirea Drăgăşani 0—0
Oltul Slatina — C.F.R. Roşiorii de Vede 3—2 (1—1)
Automatica Alexandria — Dacia Piteşti 1—0 (0—0)
Petrolul Tîrgovişte — Progresul Corabia (amînat pe 28 septembrie).
(Corespondenţi: V. Pancu, D. Gruia, Al. Momete, Gh. Ilinca, C. Ghiţescu şi M. Bizon).

1.	Flacăra Moreni	6	4	2	0	9—2	10
2.	Dacia Piteşti	6	4	0	2	13—8	8
3—4.	Autom. Alexandria	6	3	2	1	5—2	8
3—4.	Petrolul Videle	6	3	2	1	5—2	8
5—6.	Chima Tr. Măg.	6	3	1	2	8—5	7
5—6.	Progresul Corabia	5	3	1	1	8—5	7
7.	Oltul Slatina	6	2	3	1	6—6	7
8.	Unirea Drăgăşani	6	2	2	2	4—4	6
9.	Petrolul Tîrg.	5	2	1	2	5—5	5
10.	Recolta Stoicăneşti	6	2	1	3	10—13	5
11.	Chimia Găeşti	6	0	3	3	3—6	3
12.	C.F.R. Roşiori	6	1	1	4	5—9	3
13.	Răsăritul Caracal	6	0	3	3	2—7	3
14.	Textilistul Piteşti	6	1	0	5	4—11	2

Etapa viitoare: Chimia Tr. Măgurele — Flacăra Moreni, Oltul Slatina — Petrolul Videle, C.F.R. Roşiorii de Vede — Progresul Corabia, Chimia Găeşti — Recolta Stoicăneşti, Unirea Drăgăşani — Dacia Piteşti, Textilistul Piteşti — Automatica Alexandria, Petrolul Tîrgovişte — Răsăritul Caracal.

SERIA a VII-a

Ştiinţa Petroşani — Vulturii textila Lugoj 0—2 (0—0)
Minerul Moldova Nouă — Cimentul Tg. Jiu 7—0 (3—0)
Meva Drobeta Tr. Severin — Steagul roşu Pleniţa 2—0 (1—0)
A. S. Bocşa — Dunărea Calafat 1—0 (1—0)
Pandurii Tg. Jiu — Metalul Oţelu Roşu 1—0 (1—0)
Minerul Rovinari — Minerul Motru 0—2 (0—1)
Victoria Craiova — Metalul Topleţ 2—0 (0—0)
(Corespondenţi: I. Zamora, P. Simandan, M. Focşan, T. Ţăranu, P. Cristea, N. Gherguş şi T. Costin).

1.	Vulturii Lugoj	6	3	2	1	15—5	8
2.	Minerul Motru	6	3	2	1	16—7	8
3.	A. S. Bocşa	6	3	1	2	10—5	7
4.	Meva Drobeta Tr. Sev.	6	3	1	2	8—5	7
5.	Pandurii Tg. Jiu	6	3	1	2	5—6	7
6.	Minerul Mold. Nouă	6	2	2	2	12—7	6
7.	Minerul Rovinari	6	2	2	2	4—4	6
8.	Steagul Pleniţa	6	3	0	3	6—9	6
9.	Dunărea Calafat	6	2	2	2	4—7	6
10.	Metalul Topleţ	6	3	0	3	7—12	6
11.	Victoria Craiova	6	2	1	3	5—12	5
12.	Metalul Ot. Roşu	6	1	2	3	6—7	4
13.	Ştiinţa Petroşani	6	2	0	4	8—10	4
14.	Cimentul Tg. Jiu	6	1	2	3	4—14	4

Etapa viitoare: Dunărea Calafat — Minerul Moldova Nouă, Minerul Motru — Victoria Craiova, Metalul Topleţ — Minerul Rovinari, Ştiinţa Petroşani — Metalul Oţelu Roşu, Steagul roşu Pleniţa — A.S. Bocşa, Cimentul Tg. Jiu — Pandurii Tg. Jiu, Vulturii textila Lugoj — Meva Drobeta Tr. Severin.

SERIA a VIII-a

Electromotor Timişoara — Minerul Teliuc 2—0 (1—0)
Minerul Ghelar — Progresul Timişoara 1—0 (0—0)
Mureşul Deva — Unirea Tomnatic 8—0 (4—0)
Vagonul Arad — Minerul Lupeni 2—1 (1—0)
Victoria Călan — Gloria Arad 2—0 (0—0)
Constructorul Arad — Furnirul Deta 2—1 (2—1)
C.F.R. Simeria — U. M. Timişoara 2—1 (1—0).
(Corespondenţi: I. Ene, Fl. Opriţa, I. Simion, N. Gheorghe, A. Gunther, G. Nicolae şi M. Munteanu).

1.	Mureşul Deva	6	5	1	0	13—1	11
2.	Victoria Călan	6	5	1	0	13—5	11
3.	Electromotor Tim.	6	3	2	1	16—3	8
4.	Furnirul Deta	6	2	2	2	9—5	6
5.	Minerul Lupeni	6	2	2	2	8—7	6
6.	Vagonul Arad	6	2	2	2	5—6	6
7.	Unirea Tomnatic	6	3	0	3	11—18	6
8.	U. M. Timişoara	6	2	1	3	9—8	5
9.	Minerul Ghelar	6	2	1	3	5—7	5
10—11.	Minerul Teliuc	6	1	3	2	7—9	5
10—11.	C.F.R. Simeria	6	1	3	2	6—8	5
12.	Progresul Tim.	6	1	2	3	5—7	4
13.	Constructorul Arad	6	1	1	4	6—16	3
14.	Gloria Arad	6	1	1	4	6—19	3

Etapa viitoare: Furnirul Deta — Minerul Ghelar, Unirea Tomnatic — Victoria Călan, Gloria Arad — Vagonul Arad, Electromotor Timişoara — U.M. Timişoara, Progresul Timişoara — Mureşul Deva, Minerul Lupeni — C.F.R. Simeria, Minerul Teliuc — Constructorul Arad.

SERIA a IX-a

Unirea Dej — Arieşul Cîmpia Turzii 2—0 (2—0)
Dermata Cluj — C.I.L. Blaj 1—0 (1—0)
Minaur Zlatna — Unirea Alba Iulia 4—0 (2—0)
Minerul Bihor — Metalul Aiud 1—0 (0—0)
Aurul Brad — Arieşul Turda 4—1 (1—0)
Industria sîrmei Cîmpia Turzii — Tehnofrig Cluj 2—1(1—0)
C.I.L. Gherla — Soda Ocna Mureş 4—1 (1—0)
(Corespondenţi: T. Prodan, E. Fehervari, N. Băişan, M. Domiţian, M. Susan, P. Tonea şi D. Vatau).

1.	Minerul Bihor	6	4	0	2	8—8	8
2.	Aurul Brad	6	3	1	2	8—6	7
3.	Minaur Zlatna	6	3	1	2	8—6	7
4.	C.I.L. Blaj	6	3	0	3	6—4	6
5.	Metalul Aiud	6	3	0	3	5—4	6
6.	Unirea Dej	6	4	1	1	9—4	5
7.	Tehnofrig Cluj	6	1	3	2	3—4	5
8.	Soda Ocna Mureş	6	2	1	3	3—7	5
9.	Ind. S. C. Turzii	6	4	0	2	13—8	4
10.	C.I.L. Gherla	6	2	0	4	10—10	4
11.	Arieşul C. Turzii	6	2	0	4	5—8	4
12.	Dermata Cluj	6	1	2	3	4—7	4
13.	Unirea Alba Iulia	6	1	2	3	3—9	4
14.	Arieşul Turda	6	3	1	2	8—9	3

(Echipele Unirea Dej, Arieşul Turda şi Industria sîrmei Cîmpia Turzii — fiind sancţionate — au fost penalizate cu cîte patru puncte)

Etapa viitoare: Minerul Bihor — Unirea Alba Iulia, Soda Ocna Mureş — Industria sîrmei Cîmpia Turzii, C.I.L. Blaj — C.I.L. Gherla, Arieşul Cîmpia Turzii — Arieşul Turda, Metalul Aiud — Unirea Dej, Minaur Zlatna — Dermata Cluj, Tehnofrig Cluj — Aurul Brad.

SERIA a X-a

Victoria Carei — Minerul Cavnic 5—1 (2—1)
C.I.L. Sighetul Marmaţiei — Someşul Satu Mare 3—0 (0—0)
Bihoreana Marghita — Voinţa Carei 2—0 (1—0)
Bradul Vişeu — Topitorul Baia Mare 1—0 (0—0)
Unirea Zalău — Recolta Salonta 3—0 (2—0)
Minerul Baia Borşa — Rapid Jibou 2—0 (2—0).
Constructorul Baia Mare — Minerul Baia Sprie (s-a întrerupt în min. 78, la scorul de 1—1).
(Corespondenţi: Tr. Silaghi, V. Mihali, A. Paşcalău, A. Ghilezan, M. Bontoiu, C. Iureş şi L. Chira).

1.	Victoria Carei	6	4	1	1	21—3	9
2.	Minerul Cavnic	6	4	1	1	8—7	9
3.	Topitorul Baia M.	6	4	0	2	9—8	8
4.	Bihoreana Marghita	6	4	0	2	9—10	8
5.	C.I.L. Sighet	6	3	1	2	11—6	7
6.	Bradul Vişeu	5	3	1	1	6—4	7
7.	Min. Baia Sprie	5	3	0	2	9—5	6
8.	Recolta Salonta	6	3	0	3	6—7	6
9—10.	Unirea Zalău	6	2	1	3	6—9	5
9—10.	Rapid Jibou	6	2	1	3	5—8	5
11.	Min. Baia Borşa	6	2	0	4	9—8	4
12.	Someşul Satu Mare	6	1	1	4	3—10	3
13.	Voinţa Carei	5	1	0	4	2—12	2
14.	Const. Baia Mare	5	0	1	4	3—10	1

Etapa viitoare: Someşul Satu Mare — Unirea Zalău, Minerul Cavnic — Constructorul Baia Mare, Rapid Jibou — Victoria Carei, Recolta Salonta — Bihoreana Marghita, Minerul Baia Sprie — Bradul Vişeu, Voinţa Carei — C.I.L. Sighetul Marmaţiei, Topitorul Baia Mare — Minerul Baia Borşa.

SERIA a XI-a

Someşul Beclean — Minerul Bălan 2—0 (1—0)
Vitrometan Mediaş — Lacul Ursu Sovata 2—0 (0—0)
Viitorul Gheorghieni — Unirea Cristur 2—1 (2—0)
Oltul Sf. Gheorghe — Viitorul Tg. Mureş 6—0 (3—0)
Foresta Susenii Bîrgăului — Carpaţi Covasna 2—1 (2—1).
Forestierul Tg. Secuiesc — Gaz metan Mediaş 1—1 (0—0)
Mureşul Topliţa — Textila Odorhei 2—0 (0—0).
(Corespondenţi: I. Pinţea, Z. Mediesan, C. Malnasi, Gh. Briotă, A. Corciu, L. Bucs şi V. Paşcanu).

1.	Gaz metan Mediaş	6	4	1	1	18—4	9
2.	Lacul Ursu Sovata	6	3	2	1	13—9	8
3.	Minerul Bălan	6	2	3	1	5—5	7
4.	Viitorul Tg. Mureş	6	3	1	2	10—14	7
5.	Forestierul Tg. Sec.	6	2	2	2	11—7	6
6.	Textila Odorhei	6	3	0	3	11—8	6
7.	Viitorul Gheorghieni	6	3	0	3	9—9	6
8.	Someşul Beclean	6	3	0	3	6—24	6
9.	Oltul Sf. Gheorghe	6	2	1	3	13—5	5
10.	Unirea Cristur	6	2	1	3	8—7	5
11.	Mureşul Topliţa	6	2	1	3	9—9	5
12.	Carpaţi Covasna	6	1	2	3	6—10	4
13.	Vitrometan Mediaş	6	3	0	3	8—7	2
14.	Foresta Suseni	6	1	0	5	5—20	2

(Echipa Vitrometan Mediaş — fiind sancţionată — a fost penalizată cu patru puncte).

Etapa viitoare: Unirea Cristur — Mureşul Topliţa, Forestierul Tg. Secuiesc — Viitorul Gheorghieni, Foresta Susenii Bîrgăului — Vitrometan Mediaş, Minerul Bălan — Textila Odorhei, Lacul Ursu Sovata — Oltul Sf. Gheorghe, Carpaţi Covasna — Someşul Beclean, Gaz metan Mediaş — Viitorul Tg. Mureş.

SERIA a XII-a

Torpedo Zărneşti — Chimica Tîrnăveni 3—0 (2—0)
Lotrul Brezoi — U.P.A. Sibiu 0—3 (0—2)
Metalul Copşa Mică — C.S.U. Braşov 2—1 (1—1)
Carpaţi Braşov — Chimia Or. Victoria 2—3 (1—1)
C.F.R. Sighişoara — Tractorul Braşov 0—1 (0—0)
I.C.I.M. Braşov — Independenţa Cisnădie 2—1 (0—0)
Oltul Rm. Vîlcea — Textila Sebeş 5—0 (1—0).
(Corespondenţi: C. Chiriac, I. Zidaru, M. Falliciu, E. Bogdan, I. Turjan, G. Carol şi P. Giornoiu).

1.	I.C.I.M. Braşov	6	5	1	0	14—2	11
2.	Tractorul Braşov	6	4	2	0	12—5	10
3.	C.F.R. Sighişoara	6	3	1	2	8—7	7
4.	Oltul Rm. Vîlcea	6	2	2	2	11—8	6
5.	Chimia Victoria	6	2	2	2	10—9	6
6.	Lotrul Brezoi	6	2	2	2	4—7	6
7.	Carpaţi Braşov	6	2	1	3	9—7	5
8—9.	C.S.U. Braşov	6	2	1	3	9—9	5
8—9.	Torpedo Zărneşti	6	2	1	3	9—9	5
10.	Independenţa Cisnădie	6	2	1	3	10—10	5
11.	U.P.A. Sibiu	6	1	3	2	10—12	5
12.	Chimica Tîrnăveni	6	2	1	3	6—10	5
13.	Metalul Copşa M.	6	2	0	4	4—10	4
14.	Textila Sebeş	6	2	0	4	4—15	0

(Echipa Textila Sebeş — fiind sancţionată — a fost penalizată cu patru puncte).

Etapa viitoare: Independenţa Cisnădie — Metalul Copşa Mică, Chimica Tîrnăveni — C.F.R. Sighişoara, Textila Sebeş — Torpedo Zărneşti, Tractorul Braşov — I.C.I.M. Braşov, Oltul Rm. Vîlcea — Lotrul Brezoi, C.S.U. Braşov — Carpaţi Braşov, Chimia Or. Victoria — U.P.A. Sibiu.

ECHIPA ROMÂNIEI A TERMINAT LA EGALITATE (2-2) CU ACEEA A FILIPINELOR, LA OLIMPIADA DE ŞAH

...şi păstrează mari şanse de calificare în turneul final

Ca niciodată mai aprigă, mai disputată şi mai pasionantă această a XX-a ediţie jubiliară a olimpiadei de şah. Participarea record — peste 60 de ţări în turneul masculin şi aproape 30 în cel feminin — demonstrează marea răspîndire, am putea spune universalitatea pe care o cunoaşte sportul minţii, dar face în acelaşi timp din ce în ce mai grea lupta pentru afirmare în ierarhia mondială.

Anul acesta, la Skoplje, a fost nevoie de opt grupe preliminare, a cîte opt echipe fiecare, spre a stabili pe cele 16 finaliste care se vor întrece pentru titlul suprem dotat cu tradiţionala Cupă Hamilton-Russel.

De la început s-au înregistrat şi cîteva absenţe individuale spectaculoase: campionul mondial, Robert Fischer, în echipa S.U.A. şi fostul campion al lumii, Boris Spasski, în echipa U.R.S.S., Bent Larsen în cea a Danemarcei, Meking în formaţia Braziliei, Najdorf în selecţionata Argentinei. Dar aceasta nu a scăzut cu nimic valoarea tehnică a competiţiei care s-a dovedit încă din semifinale de un nivel ca niciodată mai înalt.

Reprezentativa noastră a făcut parte din grupa a VIII-a, avînd drept principale contracandidate la calificare echipele S.U.A., Filipinelor şi Austriei. Austriecii au cedat pasul, americanii s-au detaşat, aşa că pentru locul II, care asigura calificarea, au luptat practic România şi Filipine. În meciul cu Austria noi n-am putut alinia formaţia de bază, deoarece Gheorghiu făcuse o amigdalită acută, iar Ghiţescu o toxiinfecţie alimentară şi... rezultatul a fost egal: 2—2. Filipinezii au profitat de acest stop şi, învingînd Tunisia cu 3½—½, au reuşit să obţină un avans de un punct, înaintea rundei a VI-a în care s-au întîlnit cele două rivale.

După cum ne-a relatat aseară, telefonic, dr. Octav Troianescu, antrenorul echipei, meciul acesta a fost deosebit de echilibrat şi de greu. Nerestabilit încă complet, Gheorghiu a pierdut la prima masă, cu negrele, în faţa talentatului campion filipinez Torre. Ciocâltea a restabilit egalitatea, învingîndu-l cu albele, la masa a doua, pe Cardoso, cunoscut maestru internaţional, participant constant la turneele zonale. La masa a treia, cu negrele, Ghiţescu, şi el într-o stare fizică precară, a fost învins de Rodriguez. Şi astfel, ne-am pomenit conduşi cu 2—1. Partida de la masa a patra dintre Badilla şi Ghizdavu s-a întrerupt. Ea a fost reluată a doua zi şi printr-o analiză precisă şi minuţioasă Ghizdavu a reuşit să cîştige astfel că scorul a redevenit egal: 2—2. De altfel, mezinul formaţiei noastre a jucat excelent pînă acum el reuşind un scor de 3½ p din 4 posibile.

Astfel înaintea ultimei runde a preliminariilor clasamentul primelor trei locuri în grupa a VIII-a este următorul: **S.U.A. 19½ p, Filipine 17½ p, România 16½ p.** În ultima rundă, însă, echipa noastră întîlneşte pe aceea a Insulelor Feroer, la care trebuie să cîştige. În mod normal, cu 4—0, cum au făcut toate celelalte echipe din grupă cu excepţia aceleia a Insulelor Virgine, în timp ce filipinezii îi vor avea în faţă pe şahiştii americani. Este greu de presupus că ei ar putea să-i întreacă cu 3—1, scor la care toate cele trei echipe s-ar afla la egalitate în fruntea clasamentului şi ar decide sistemul Sonnebor-Berger. Dr. Troianescu ne dădea aseară asigurări că în proporţie de 99,99 la sută România este calificată în turneul final.

Valeriu CHIOSE

Iată situaţia, înaintea ultimei runde a preliminariilor şi în celelalte grupe: I) U.R.S.S. 18, Danemarca 13, Finlanda 11½, II) Iugoslavia 19, Peru 18½, Elveţia 16½, III) Ungaria şi Polonia 19½, Norvegia 18½, IV) R.F.G. 22, Islanda 15, Argentina 14½, V) Cehoslovacia 19½, Spania 15½, Mongolia 14, VI) R.D.G. 20, Suedia 16, Canada 15½, VII) Bulgaria 18½, Olanda 18, Albania 15½.

TURUL CICLIST AL BULGARIEI

— Echipa română, pe locul 4 —

SOFIA, 25 (Agerpres). — Etapa a 5-a a Turului ciclist al Bulgariei a purtat caravana pe traseul Gabrovo — Razgrad (162 km). Primul a trecut linia de sosire rutierul sovietic Ceaplîghin, cronometrat cu timpul de 3h 53:31. Cu plutonul doi, la 1 minut şi 27 secunde, au sosit şi cicliştii români M. Hrisoveni, N. David şi Fr. Gera.

Tricoul galben continuă să fie purtat de Trifonov (U.R.S.S.), urmat de coechipierul său Zibirev — la 1:01, polonezul Kwalski — la 1:30. Concurenţii români ocupă următoarele locuri: Gera (10) — la 4:19, Cernea (14) — la 4:42, David (16) — la 4:42, Hrisoveni (41) — la 8:54, Tănase (63) — la 48:24.

Clasamentul general pe echipe: 1. U.R.S.S. — 45h 30:06; 2. Polonia — la 3:52; 3. Cehoslovacia — la 4:32; 4. România (Combinata Brăila — Braşov) — la 6:38; 5. Bulgaria — la 7:28; 6. Italia — la 8:12; 7. Olanda — la 9:09. În clasament figurează 15 echipe.

Etapa a 6-a se va desfăşura pe ruta Razgrad — Tolbuhin.

AGENDA SĂPTĂMÎNII

25—30	CICLISM	Turul Bulgariei. Turul Canadei (profesionişti).
25—1.X.	ŞAH	A XX-a Olimpiadă, la Skoplje.
	TENIS	Turneu pentru Marele Premiu FILT, la San Francisco (cat. B).
25	HOCHEI	U.R.S.S. — Canada (sel. profesionistă), la Moscova.
26—30	TIR	„Cupa Prieteniа", la Plsen (Cehoslovacia).
27	FOTBAL	Meciurile-retur din cadrul primului tur al Cupelor europene
28	HOCHEI	U.R.S.S. — Canada, la Moscova
28	FOTBAL	Returul finalei Cupei intercontinentale. Ajax Amsterdam — Independiente Buenos Aires, la Amsterdam
30—1.X.	ATLETISM	Franţa — M. Britanie — U.R.S.S., la Paris.
1	CICLISM	Cursa Paris — Tours (profesionişti).

sportul în lume

STAN SMITH ÎNVINGĂTOR LA LOS ANGELES

NEW YORK, 25 (Agerpres). — Turneul internaţional „open" de tenis de la Los Angeles s-a încheiat cu victoria campionului american Stan Smith, care l-a învins în finală cu 6—4, 6—4, pe compatriotul său Roscoe Tanner. Corespondentul agenţiei „France Presse" subliniază în comentariul său că tînărul tenisman american R. Tanner a evoluat bine şi în finală, cedînd în ambele seturi la mare luptă în faţa unui adversar, evident, mai experimentat.

LA SOFIA, DUBLĂ VICTORIE A GAZDELOR ÎN CONCURSUL DE PENTATLON MODERN

SOFIA, (prin telefon, de la corespondentul nostru). În Parcul Libertăţii din capitala Bulgariei s-a desfăşurat ultima probă din cadrul concursului internaţional de pentatlon modern, crosul. O remarcabilă comportare au avut sportivii polonezi, învingători atît la individual cît şi pe echipe. Iată acum clasamentul probei de cros şi cel final al întrecerii desfăşurată timp de cinci zile la Sofia: **cros individual:** I. Peciak (Polonia) 1 177 p, A. Pepeleankov (Bulgaria) 1 105 p, S. Tomaşov (Ungaria) 1 096 p, ...18. S. Olariu 961 p, 21. M. Cosmescu 934 p, 23. A. Kim 880 p; **pe echipe:** Polonia 3 315 p, Bulgaria 3 222 p, Ungaria 3 159, ...România 2 775 p; **clasamente finale: individual** — A. Pepeleankov 5 176 p, A. Sokolov (U.R.S.S.) 5 040 p, V. Bratanov (Bulgaria) 4 996 p. ...16. Olariu 4 225 p, 17. Kim 4 189 p, 22. Cosmescu 3 260 p; **pe echipe:** Bulgaria 15 066 p, U.R.S.S. 14 536 p, Polonia 14.370 p, Ungaria 13 714 p, România 11 674 p, Bulgaria II 11 443 p.

TOMA HRISTOV

Atacantul sovietic Vladimir Şadrin conduce pucul în treimea canadienilor.

Hocheiştii canadieni au cîştigat al doilea joc susţinut la Moscova

MOSCOVA, 25 (Agerpres). — Peste 15 000 de spectatori au fost prezenţi în tribunele „Palatului Sporturilor" din Moscova pentru a urmări meciul de hochei pe gheaţă dintre selecţionatele U.R.S.S. şi Canadei. Aceasta a fost a doua întîlnire disputată, în ultimele trei zile, între cele două redutabile formaţii ale hocheiului mondial. Hocheiştii canadieni au obţinut victoria cu scorul de 3—2 (0—0, 3—2, 0—0), revanşînd insuccesul din prima întîlnire a turneului, cînd au pierdut cu 4—5.

Ca şi în primul joc, meciul a prilejuit o partidă pasionantă, desfăşurată la un înalt nivel tehnic. După o repriză animată, în cea de a doua parte a partidei hocheiştii canadieni au surprins apărarea echipei gazde marcînd trei puncte în numai 1 minut şi jumătate prin D. Hull, Cournoyer şi Henderson, făcînd ca scorul să devină 3—1, deoarece echipa sovietică înscrisese în min. 21 prin Leapkin. Cu toate eforturile gazdelor de a egala situaţia, acest lucru nu a fost posibil. Cel de al doilea punct al echipei sovietice a fost realizat în minutul 37 de Iakuşev.

Marţi, formaţiile Canadei şi U.R.S.S. se întîlnesc în cel de-al treilea meci, programat tot la Moscova.

S-A ÎNCHEIAT „TOUR DE L'AVENIR"

Competiţia internaţională ciclistă „Tour de l'Avenir" — Trofeul Peugeot s-a încheiat la Sochaux cu victoria rutierului olandez Fedor den Hertog. Pe locurile următoare s-au clasat Schmid (Elveţia) — la 19 sec., Bourreau (Franţa) — la 32 sec., Duchemin (Franţa) — la 3:11, Brentegani (Italia) — la 3:23 etc.

RECORDURILE AMBIŢIEI...

Aşa cum s-a mai scris, aşa cum se întîmplă destul de des şi — la urma urmei — aşa cum este normal, perioada de timp imediat următoare unei mari competiţii prilejuieşte obţinerea de performanţe excelente unora dintre sportivii cărora le-a fost refuzată satisfacţia victoriei în marea confruntare. Atletismul ilustrează cel mai bine acest fenomen, explicabil prin eliberarea uriaşelor energii acumulate în pregătirea olimpică şi neexploatate la capacitatea maximă la Jocurile Olimpice. Cele două săptămîni trecute de la încheierea întrecerilor de la München au investit cu titulatura de recordmani mondiali atleţi care n-au obţinut victoria la J.O. — în trei din cele patru cazuri pe treapta a doua, a podiumului — învinşi atunci de încărcătura nervoasă a întrecerii sau de ziua mai bună a adversarilor. Iată în ordine cronologică recordurile stabilite de învinşii de la Olimpiadă.

Discobolul Ricky Bruch, *„copilul teribil" al atletismului suedez s-a clasat pe locul trei la München, după Ludvik Danek şi Jay Silvester. Bruch nici n-a aşteptat sfîrşitul Jocurilor, s-a înapoiat acasă, la Malmoe, unde şi-a vărsat năduful stabilind un nou record mondial:* 68,58 m.

Fondistul belgian Emile Puttemans, *merituos „secund" al lui Lasse Viren în proba de 10 000 m la Olimpiadă (locul 5 la 5 000 m) stabileşte la un interval de o săptămînă două recorduri mondiale de o valoare excepţională:* 7:37,6 la 3 000 m *şi* 13:13,0 la 5 000 m, *şi-l învinge în întrecere directă pe dublul campion olimpic Lasse Viren. (De altfel, Puttemans este un obişnuit recordman al sfîrşiturilor de sezon, dacă vă reamintiţi el a încheiat şi anul 1971 cu un mănunchi de rezultate valoroase).*

Înainte de Olimpiadă, Iordanka Blagoeva *era marea favorită a probei de săritură în înălţime, datorită constanţei în rezultate în jurul cifrei de 1,90 m. Blagoeva a fost întrecută de o săritoare care nu-şi dă seama nici acum dacă victoria ei a fost vis sau realitate. Duminică, sportiva bulgară a reintrat în drepturi sărind* 1,94 m, *performanţă aproape incredibilă.*

În sfîrşit, Argentina Menis *se revanşează pentru runda olimpică a duelului cu Faina Melnik, răpindu-i acesteia recordul mondial, pe care îl aşează la mai puţin de 3 metri de o graniţă fantastică: 70 m! Pentru a înţelege ce înseamnă pentru aruncarea discului disputa Menis — Melnik, subliniem că performanţa Argentinei (67,32 m) este superioară cu peste 9 metri rezultatului cu care Lia Manoliu cîştigase acum 4 ani la Ciudad de Mexico!*

Nu greşim, credem, afirmînd că aceste recorduri reprezintă reacţii fireşti ale unor ambiţii renăscute.

Vladimir MORARU

SPORTIVI DIN CHIŞINĂU LA ÎNTRECERILE ATLETICE PENTRU „CUPA IAŞULUI"

IAŞI 25 (prin telefon). Sîmbătă şi duminică s-a desfăşurat pe stadionul din dealul Copoului concursul de atletism dotat cu „Cupa Iaşului". La întreceri au participat numeroşi atleţi şi atlete din mai multe oraşe ale ţării, precum şi oaspeţi de peste hotare, sportivi ai selecţionatei oraşului Chişinău.

Rezultatele au fost influenţate de timpul nefavorabil (ploaie, vînt, temperatură scăzută). Cele mai bune performanţe au fost obţinute de atleţii sovietici, învingători în majoritatea probelor. Cîteva rezultate: **MASCULIN: 100 m** — Anatoli Radu (Chişinău) 10,8, **200 m** — A. Radu 22,6, **înălţime** — Viktor Bolşov (Chişinău) 2,11 m; **FEMININ: 100 m** — Liuba Dracova (Chişinău) — 12,6, **greutate** — Svetlana Doljenko (Chişinău) 17,54 m.

D. DIACONESCU — coresp

TURNEUL DE HANDBAL AL ARMATELOR PRIETENE

La Wroclaw au început întrecerile Turneului de handbal al armatelor prietene la care participă echipe militare din Polonia, U.R.S.S., Bulgaria, Cehoslovacia, R. D. Germană, Ungaria şi România. Ţara noastră este reprezentată de echipa Steaua care în primele două partide a întrecut cu 27—14 (13—6) reprezentanta Bulgariei la această competiţie şi a terminat la egalitate, 16—16 cu formaţia R. D. Germane. Alte rezultate: Cehoslovacia — U.R.S.S. 19—16 (8—9) Polonia — Ungaria 22—19 (12—8), Ungaria — Bulgaria 23—13 (13—5), Polonia — U.R.S.S. 17—16 (12—8), R. D. Germană — Bulgaria 18—17 (8—6), Ungaria — U.R.S.S. 22—15 (11—10).

Sporturile olimpice şi evoluţia concurenţilor români la München

CAUZA EŞECURILOR BOXERILOR

(Urmare din pag. 1)

proprie majorităţii competitorilor, rămîne să vedem ce au arătat deosebit în ring marii campioni olimpici, de tipul **Gedo, Kuznetov, Correa, Lemeşev, Parlov** sau **Stevenson**. BOXUL PRACTICAT DE EI ESTE ECONOMICOS, SIMPLU, FĂRĂ ARTIFICII, DAR EXTREM DE EFICACE. **Chiar cu preţul lipsei de spectaculozitate, ei fac o cheltuială minimă de energie, în urmărirea scopului propus, au răbdare în aşteptarea momentului propice pentru a declanşa atacurile, nu se năpustesc orbeşte, au un dezvoltat simţ al distanţei, se apără foarte bine şi lovesc decisiv, doar atunci cînd sînt siguri de ţintă. La toate acestea se adaugă o excepţională forţă de lovire, consumată numai în momentele favorabile.** Iată portretul succint al campionului-model, pe care cîţiva dintre cei citaţi mai sus l-au întruchipat perfect.

Campionul român Gabriel Pometcu *primeşte verdictul de învingător şi în partida cu* Jurgen Bachfeld *(R. D. Germană) — cea de a treia victorie consecutivă în turneul olimpic. Şi totuşi, cele trei succese nu i-au adus nici măcar medalia de bronz!*

SLĂBICIUNILE PUGILIŞTILOR ROMÂNI

Boxul românesc s-a prezentat la turneul olimpic cu o formaţie completă, din care făceau parte trei tineri lipsiţi de experienţă internaţională (în ciuda evoluţiilor lor promiţătoare la campionatele europene de tineret) şi opt boxeri rutinaţi, trecuţi prin focul multor bătălii pe ringurile europene şi americane, ba chiar, unii dintre ei, la a doua experienţă olimpică (Vasile, Cuţov, Zilberman şi Alexe). Ca urmare a unor pregătiri intense, desfăşurate în condiţii bune, incluzînd dese întîlniri internaţionale, un stagiu la altitudine şi o atentă asistenţă ştiinţifică, era firească aspiraţia boxerilor noştri (ca şi a marii mase a iubitorilor acestui sport) la o serie de performanţe la înălţimea prestigiului pe care pugilismul românesc şi l-a creat mai ales în perioada dintre ultimele două Olimpiade. **Judecînd realist valoarea boxerilor noştri, în contextul unui dificil turneu olimpic, se aştepta ca ei să obţină 2—3 medalii, dintre care una poate chiar de aur, aşteptată din partea lui Calistrat Cuţov.**

> ION POPA, antrenorul coordonator al lotului: **„Cel mai uşor lucru din lume ar fi să dăm vina insuccesului grupului nostru de boxeri pe seama ghinionului sau a accidentărilor. Aceasta ar fi însă o cale facilă, pe care eu nu o aleg. Adevărul este că băieţii noştri au atacat prea hazardat, s-au aruncat neorganizat înspre pumnii adversarilor. La antrenamente, apreciind calităţile combative, caracteristice boxerilor români, noi i-am încurajat să şi le perfecţioneze pe acestea, dar am fost în acelaşi timp prea îngăduitori cu lipsa lor de poftă atunci cînd era vorba să exerseze mijloacele de apărare, exerciţii fireşte mai plictisitoare. Ei înşişi trebuie să-şi fi dat seama acum cît de utile ar fi fost totuşi pregătirile în acest domeniu".**

ÎN LUMINA ACESTOR PREVEDERI, BILANŢUL OLIMPIC AL BOXULUI ROMÂNESC ESTE NEMULŢUMITOR. **Singura medalie, cea de argint, obţinută de Ion Alexe în condiţiile cunoscute, nu poate satisface speranţele pe care sportul românesc le-a pus în capacitatea lotului de box.**

Nu se poate face, fireşte, abstracţie de momentele accidentale, care au stăvilit ascensiunea unora dintre candidaţii români la locuri fruntaşe, cum a fost cazul lui **Antoniu Vasile** sau **Calistrat Cuţov**. Precum era normal ca pretenţiile noastre să nu fie exagerate în privinţa posibilităţilor celor trei tineri boxeri **(Alexandru Turei, Marian Lazăr** sau **Marian Culineac)** care, în ciuda ambiţiei lor, sînt încă prea cruzi pentru a putea face faţă cu succes unei competiţii de o asemenea tărie. Ceea ce nu înseamnă că perspectivele lor sînt închise, pentru că, iată, chiar şi în aceste condiţii, Marian Lazăr a produs o mare surpriză, depăşindu-l pe concurentul sovietic Solomin, într-un meci în care, din păcate, arbitrii i-au refuzat decizia.

Toate acestea pot fi considerate circumstanţe atenuante la adresa lotului nostru de box. Dar comportarea reprezentanţilor noştri nu rămîne lipsită de semne de întrebare, dacă luăm în consideraţie eliminarea foarte timpurie a unor sportivi cu renume, cum sînt **Alec Năstac** (victima unui k.o. fulgerător), **Victor Zilberman, Ion Györffi** sau **Constantin Gruiescu.**

Prima constatare este necesar să o legăm de o EVIDENTĂ STARE DE AUTOMULŢUMIRE MANIFESTATĂ ÎNAINTE DE OLIMPIADĂ DE CĂTRE BIROUL F. R. BOX, DE ANTRENORI ŞI SPORTIVI, bazată pe unele succese anterioare ale boxului românesc, motiv pentru care au apreciat nivelul olimpic şi posibilele apariţii de noi valori, la nivelul cunoscut de către aceştia. Din această cauză VALOAREA MULTOR BOXERI ROMÂNI N-A FOST NICI MĂCAR ACEEA ARĂTATĂ ÎN PERIOADA PREOLIMPICĂ.

IMPRESIA GENERALĂ PE CARE NE-AU LĂSAT-O BOXERII NOŞTRI A FOST ACEEA CĂ FORMA LOR FIZICĂ, ÎN PERIOADA TURNEULUI OLIMPIC, ERA ÎN SCĂDERE, ÎN LOC SĂ PARCURGĂ ULTIMA CURBĂ ASCENDENTĂ. **Deşi datele măsurătorilor efectuate în campania de pregătire de la Piatra Arsă păreau liniştitoare, iată că forma sportivă a boxerilor noştri, la München, nu a fost la înălţimea aşteptărilor. Ne-a lipsit tocmai această armă, care-i făcea altă dată pe boxerii români de temut în arena internaţională. În expresia „FORMĂ SPORTIVĂ" trebuie să includem şi manifestarea calităţilor psihice de voinţă, spirit**

> CALISTRAT CUŢOV: **„Nimic nu poate întrece necazul unui om care se pregăteşte timp de patru ani pentru o performanţă care-i stă la îndemînă şi pe care o ratează din cauza unui stupid accident. Am vrut din toată inima — şi sînt sigur că aş fi putut — să devin campion olimpic. Dacă nu s-a întîmplat aşa, e probabil şi din vina mea. Sînt momente cînd teribila mea voinţă de a învinge îmi şterge din minte toate sfaturile de calm şi prudenţă pe care mi le-au dat, de atîtea ori, antrenorii..."**

de luptă, dorinţă de a învinge. O anumită apatie părea să fi pus stăpînire pe unii dintre boxerii noştri, provenită dintr-o tocire lentă a spiritului de sacrificiu, dintr-o creştere evidentă a spiritului de conservare. Cum ar putea fi altfel explicate evoluţiile şterse, caracterizate doar prin prudenţă exagerată, de pildă ale lui Victor Zilberman sau Ion Györffi? Au existat şi efecte la polul opus: **abordarea hazardată a luptei, fără atenţia necesară, asaltarea neorganizată a adversarilor, independent de valoarea lor. Urmarea imediată, necruţătoare, a acestui stil de box s-a manifestat în dureroasele accidentări care au scos din luptă trei dintre principalii pretendenţi români la medalii.** În momentul în care l-am văzut pe Calistrat Cuţov în ring, smulgîndu-şi proteza din gură, am înţeles că el şi-a pierdut stăpînirea de sine şi că abordează lupta neraţional, pradă nervilor şi nu mînat de luciditatea care trebuie să-l caracterizeze pe un boxer complet. Iată de ce — luînd în considerare şi straşnicul croşeu cu care a fost scos din luptă Alec Năstac — sîntem îndreptăţiţi să remarcăm o altă carenţă mai veche a pugiliştilor noştri, şi anume lipsa mijloacelor adecvate de apărare din arsenalul lor de cunoştinţe tehnice.

Din punct de vedere tactic, este de menţionat faptul că — scontînd o evoluţie mai convingătoare în partea a doua a meciurilor — antrenorii lotului au indicat elevilor, în prima repriză, o anumită doză de prudenţă, pe care aceştia au aplicat-o, uneori, exagerat, printr-o îndelungă espectativă. Numai aşa se face că Gabriel Pometcu, prelungind studiul adversarului, a permis lui Kuznetov să ia, încă din prima repriză, un avans decisiv de puncte, a cărui recuperare, cu toată bunăvoinţa boxerului român, a fost practic imposibilă. Antrenorii noştri au neglijat faptul că în condiţiile excelentei pregătiri fizice a majorităţii adversarilor, era o imprudenţă să se mizeze exclusiv pe impresia finală a judecătorilor, în loc să se abordeze meciurile cu toată tăria, încă de la primul sunet de gong.

Rezultatele nesatisfăcătoare ale boxerilor români la turneul olimpic de la München necesită, fireşte, o analiză mai aprofundată, pe care o va întreprinde, fără îndoială, în scurt timp, Biroul federal. Succintelor noastre comentarii, din articolul alăturat, am vrea să le adăugăm doar cîteva observaţii de ordin general, venind în sprijinul celor chemaţi să realizeze analiza orientativă şi de perspectivă

1. Considerăm că în lotul naţional de box s-a intronat un anumit „senatoriat de drept" care pe de o parte diminuează la unii boxeri (siguri pe locul lor în echipă) dorinţa de perfecţionare, iar pe de altă parte frînează progresul şi dorinţa de ascensiune a unor tineri candidaţi la gloria sportivă.

2. Tendinţa de a evita cu orice preţ unele înfrîngeri, chiar şi în partide amicale sau lipsite de importanţă pe plan internaţional, a determinat Federaţia de box să apeleze mereu la aceiaşi boxeri pe care-i consideră capabili de performanţe imediate, neglijînd stimularea elementelor de perspectivă, la care sporul de experienţă nu poate veni decît în condiţiile evoluţiei în cadrul echipei naţionale. Ţinerea acestora în permanentă rezervă nu este în măsură să încurajeze creşterea lor valorică, lipsind în acelaşi timp pe titulari de stimulentul unei concurenţe. Introducerea în formaţie a tinerilor Turei, Lazăr şi Culineac a fost impusă mai curînd de împrejurări decît de dorinţa unei împrospătări a lotului.

3. Din trecerea în revistă a carenţelor actuale ale boxului nostru nu pot fi omise secţiile de specialitate de pe teritoriu, a căror slabă activitate determină în final penuria acută de elemente valoroase la unele categorii de greutate. În acelaşi timp, sintem nevoiţi să subliniem excesiva şi exclusiva atenţie pe care activiştii federaţiei de box o acordă lotului naţional, neglijînd controlarea şi îndrumarea secţiilor de box din ţară.

4. În activitatea antrenorilor lotului naţional se observă o oarecare şablonizare în conducerea pregătirilor, ceea ce reiese din absenţa elementelor noi, de surpriză, în evoluţiile boxerilor noştri fruntaşi, mai ales în faţa unor adversari care le cunoşteau stilul de luptă. Se cere revizuit sistemul de divizare a antrenamentelor în cadrul lotului, potrivit apartenenţelor de club, întrucît în acest fel se eludează dirijarea unitară a pregătirilor, în lot, ca şi la club, efectuîndu-se de fapt acelaşi program.

Rezultatele boxerilor noştri la Olimpiadă, aşa cum au fost, nu trebuie să demobilizeze lumea pugilistică de la noi, pentru că dispunem de un potenţial uman şi material care nu aşteaptă decît să fie valorificat, spre reafirmarea frumoaselor tradiţii ale sportului cu mănuşi din România.

ÎN CAMPIONATELE NAŢIONALE DE FOTBAL

SUEDIA (etapa a 18-a): Echipa Landskrona (adversara formaţiei Rapid Bucureşti în „Cupa Cupelor"), a pierdut în deplasare cu 1-5 (0—3) în faţa echipei Aadvidaberg, iar Nörrkoeping (adversara echipei U. T. Arad în „Cupa U.E.F.A.") a fost învinsă, în deplasare, cu 1—0 (0—0) de formaţia Oergryte. Alte rezultate: A.I.K. — Oester 2—3; Halmstad — Gais 2—0; Malmoe — Oerebro 0—0; Djurgaarden — Hammarby 8—1. Clasament: 1. — Aadvidaberg — 27 p; 2. — A.I.K. — 24 p; 3. — Oester — 22 p; 4. — Nörrkoeping — 22;... 8. — Landskrona — 17 p.

BULGARIA (etapa a 6-a): Echipa Levski Spartak Sofia (adversara formaţiei Universitatea Cluj în „Cupa U.E.F.A.), a cîştigat pe teren propriu cu 1—0 meciul susţinut cu echipa Spartak Pleven prin punctul marcat de Veselinov. Alte rezultate: Slavia Sofia — Cernomoreţ Burgas 4—1; Etîr Tîrnovo — Ţ.S.K.A. Septemvrisko Zname Sofia 2—2; Spartak Varna — Beroe Stara Zagora 0—4; Laskov Iambol — Lokomotiv Sofia 1—2; Volov Şumen— Trakia Plovdiv 1—0; Pernik — Botev Vraţa 2—1; Lokomotiv Plovdiv — Dunav Ruse 4—0; Akademik Sofia — Cerno More Varna 3—3. Clasament: 1. — Lokomotiv Plovdiv — 9 p; 2. — Ţ.S.K.A. — 9 p; 3. — Levski Spartak — 8 p.

UNGARIA (etapa a 2-a): Komlo — Zalaegerszeg 1—0; Salgotarjan — Honved 0—2; Ujpest Dozsa — Egyetertes 5—0; Ferencvaros — Raba Eto Gyor 4—1; Diosgyör — M.T.K. 0—0; Tatabanya — P.E.C.S. 0—0; Szeged — Videoton 2—1; Csepel — Vasas 3—1. Clasament: 1. — Ferencvaros — 4 p; 2. — Honved — 4 p; 3. — M.T.K. — 3 p.

IUGOSLAVIA (etapa a 7-a): Partizan Belgrad — Radnicki Niş 2—1; Bor — Steaua Roşie Belgrad 0—5; Olimpia Liubliana — Hajduk Split 4—0; Celik Zenika — Velez Mostar 1—1; Borac Banja Luka — Zelezniciar Sarajevo 1—2; Spartak Subotiţa — Dynamo Zagreb 2—2; Sutjeska — Vojvodina Novi Sad — 1—2; Sarajevo — Vardar Skoplie 3—1; O.F.K. Beograd — Sloboda Tuzla 2—1. Clasament: 1. — Steaua Roşie Belgrad 11 p; 2. — Zelezniciar Sarajevo — 10 p; 3. — O.F.K. Beograd — 9 p.

PORTUGALIA (etapa a 3-a): Montijo — Leixoes 2—0; Boavista— Atletico 3—1; Benfica Lisabona — Beira Mar 9—0; Guimaraes — Coimbra 3—1; Sporting — Farense 3—1; Unio Tomar — Barreirense 3—1; F. C. Porto — Belenenses 1—1. Clasament: 1. — Benfica — 6 p; 2. — Sporting — 6 p; 3. — Belenenses — 5 p.

OLANDA (etapa a 7-a): Ajax Amsterdam — Groningen 3—0; F.C. Twente — Feyenoord Rotterdam 0—0; Alkmaar — F. C. Utrecht 2—2; Sparta Rotterdam — F. C. Amsterdam 5—0; Excelsior Rotterdam — Go Ahead Deventer 0—2; F. C. den Bosch — Nec Nijmegen 0—1; Telstar — Nac Breda 2—0; F. C. den Haag — P.S.V. Eindhoven 3—0. Clasament: 1. Feyenoord 13 p; 2. Ajax — 12 p; 3. Sparta — 9 p.

AUSTRIA (etapa a 6-a): Eisenstadt — F. C. Vienna 0—1; Wacker Innsbruck — A. K. Graz 1—0; Rapid Viena — Alpine Donawitz 1—0; A.S.K. Linz — Admira Neustadt 1—1; Admira Wacker — Voest Linz 2—0; Austria Salzburg— Wiener Sport Club 0—0; Sturm Durisol — Austria Viena 0—5; Bregenz — Austria Klagenfurt 0—2. Clasament: 1. Rapid Viena — 11 p; 2. Admira Wacker — 11 p; 3. A.S.K. Linz — 7 p.

Antrenorul Arsov *(dreapta) de la Levski Spartak se consultă cu fostul antrenor al echipei naţionale,* Boşkov.

R. D. GERMANĂ — Hansa Rostock — Carl Zeiss Jena 2—2; Lokomotiv Leipzig — F. C. Magdeburg 0—4; Chemie Halle — Dynamo Berlin 2—2; F. C. Karl Marx Stadt — Chemie Leipzig 1—0; Wismut A.U.E. — Rotweiss Erfurt 2—0; Vorwarts Frankfurt pe Oder — Sachsenring Zwickau 1—2; Union Berlin — Dynamo Dresda 0—1.

SPANIA (etapa a 4-a): Deportivo Coruna — Burgos 2—1; Valencia — Saragossa 0—0; Oviedo— Granada 3—0; Sevilla — C.F. Barcelona 0—2; Atletico Madrid — Real Madrid 1—0; Espanol Barcelona — Las Palmas 4—0; Atletico Bilbao — Gijon 2—0; Real Sociedad — Castellon 0—0; Malaga — Celta Vigo 1—0. Clasament: 1. — C. F. Barcelona — 8 p; 2. — Saragossa — 6 p; 3. — Atletico Bilbao — 6 p.

Redacţia şi administraţia: Bucureşti, str. Vasile Conta nr. 16; telefoane: centrala 11 10.05, secţia corespondenţi 11 51.09, interurban 12 şi 286; telex: sportrom buc. 180. Tiparul I. P. „Informaţia", Bucureşti 40.368

Biblioteca municipală Târgu-Mureș

PROLETARI DIN TOATE ȚĂRILE, UNIȚI-VĂ!

Sportul

ZIAR AL CONSILIULUI NAȚIONAL PENTRU EDUCAȚIE FIZICĂ ȘI SPORT

ANUL XXVIII — Nr. 7188 | 4 PAGINI 30 BANI | Miercuri 27 septembrie 1972

CUPELE EUROPENE LA FOTBAL DIN NOU LA ORDINEA ZILEI

ASTĂZI — MECIURI DECISIVE PENTRU CALIFICARE:

- **F. C. ARGEȘ PITEȘTI — ARIS BONNAWEG**
- **LANDSKRONA BOYS — RAPID BUCUREȘTI**
- **IFK NORRKÖPING — U. T. ARAD**

Zi importantă pentru fotbalul nostru, pentru a patra oară prezent în acest sezon în arena internațională. După România-Austria, turul primei etape a cupelor europene și Finlanda-România, astăzi este din nou rîndul echipelor de club să susțină partide internaționale. Trei dintre ele — F.C. Argeș Pitești, Rapid București și U.T. Arad — evoluează, în condiții și împrejurări diferite, în a doua manșă a celor trei cupe europene : piteștenii, învingători și la Luxemburg, joacă azi acasă ; rapidiștii, victorioși și ei în primul meci, își apără avantajul luat în Landskrona ; iar arădenii, învinși la Arad, vor încerca o reabilitare la Norrköping.

Pentru iubitorii fotbalului ziua de astăzi va fi lungă pentru că un meci se dispută după-amiaza, iar celelalte două seara și prin intermediul televiziunii și al radio-ului le vor putea urmări pe toate trei :

Ora 15.30, Pitești : F. C. Argeș — Aris Bonnaweg Luxemburg (2—0)

Jocul va fi televizat în întregime, iar finalul lui va fi transmis și la radio începînd din jurul orei 17.

Ora 20, Landskrona : Boys Landskrona — Rapid București (0—3).

Deoarece partida aceasta începe mai devreme decît cea de la Norrköping, radio-ul va transmite primele 30 de minute, iar restul alternativ cu jocul U.T.A.-ei.

Ora 20,30, Norrköping : IFK Norrköping — U.T.A. (2—1).

Timp de 60 de minute meciul va fi transmis la radio alternativ cu cel de la Landskrona, urmînd ca ultimele 30 de minute să fie rezervate exclusiv acestei întîlniri.

(În paranteze — rezultatele din tur).

A patra reprezentantă, „U" Cluj, va disputa returul meciului cu Levski Spartak Sofia, la 4 octombrie.

Citiți în pag. a 3-a relatări de la Pitești, Norrköping și Landskrona.

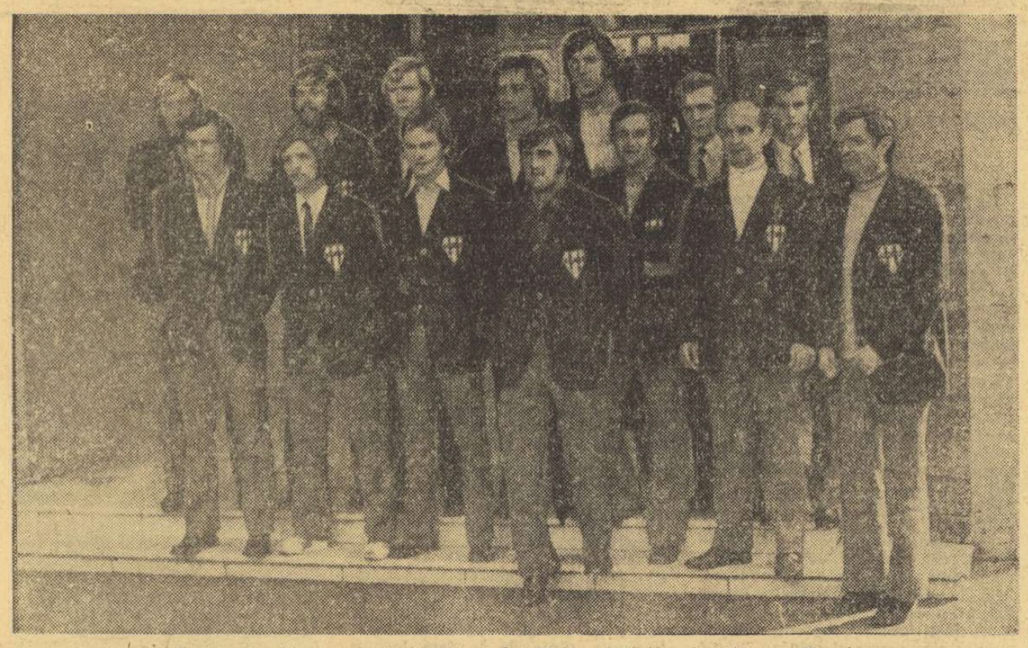

Jucătorii echipei Aris în fața hotelului Union, înaintea plecării spre Pitești.
Foto : S. BAKCSI

ATLEȚII NOȘTRI JUNIORI URCĂ FERM SPRE VÎRFUL PIRAMIDEI PERFORMANȚELOR

Propunîndu-ne să discutăm astăzi despre evoluția și performanțele juniorilor noștri în general — în sezonul de competiții al anului 1972 — și în special în cadrul recentului triunghiular România — R. D. Germană — Polonia, ne vedem obligați să semnalăm, de la început, un paradox. Și anume, acela că, în timp ce la seniori ne putem baza doar pe echipa feminină, la juniori situația este inversă, băieții constituind punctul forte al teamului reprezentativ.

Anul 1972 a prilejuit o puternică afirmare a juniorilor atletismului românesc. Ei au avut comportări remarcabile la Crosul balcanic de la Atena, la Balcaniada de la Izmir, la o serie de alte competiții internaționale, în cadrul cărora obținut o dublă victorie în meciul cu formațiile Ungariei. Acum, la Constanța ei au avut o evoluție bună în întrecerea cu două dintre cele mai puternice reprezentative de juniori din lume, R. D. Germană și Polonia. După cum se știe, băieții au întrecut formația Poloniei și au pierdut la o diferență minimă întîlnirea cu redutabila echipă a R.D. Germane.

Performanțele de valoare obținute de o serie dintre tinerii noștri atleți (**Tudor Stan** la ciocan, **Cornel Anton** la prăjină, **Marin Iordan** la greutate, **Ion Zamfirache** la disc, **Radu Gavrilaș** la 110 mg, **Tiberiu Körödi** la 400 mg, **Gh. Megelea** la suliță, **Liodor Pescaru** la 10 km marș, **Gheorghe Ghipu** la semifond etc) vin să ateste drumul ascendent parcurs de acest „schimb de ștafetă", și să confirme încrederea pe care o au specialiștii că nu peste multă vreme echipa masculină de seniori va primi serioase întăriri. Valoarea individuală a fiecărui concurent a contribuit la succesul colectiv într-o serie de importante întîlniri.

Repetînd faptul că echipa R.D. Germane este, indiscutabil, cea mai valoroasă din lume, nu facem altceva decît să scoatem în evidență nivelul ridicat la care au ajuns juniorii români, învingători în confruntarea directă cu adversarii în 9 din cele 20 de probe ! Firește, faptul acesta spune mult specialiștilor care au urmărit și urmăresc evoluția în timp a tinerei noastre reprezentative, celor care prospectează viitorul ei.

Din păcate, deși are scuza absenței a două dintre „piesele" sale de bază (Eleonora Monoranu și Liliana Leau), echipa feminină de junioare nu se poate mîndri cu

Romeo VILARA
Hristache NAUM

(Continuare în pag. a 4-a)

Primii trei clasați la 110 mg : în mijloc, învingătorul, Radu Gavrilaș (România), încadrat de Wldzimierz Skarzynski (Polonia) și Siegmar Lathan (R.D. Germană)
Foto : Paul ROMOȘAN

Sporturile olimpice și evoluția concurenților români la München

CANOIȘTII ȘI CAIACIȘTII ROMÂNI ȘI-AU ONORAT PALMARESUL OLIMPIC ȘI I-AU ADĂUGAT STRĂLUCIREA ALTOR 4 MEDALII

ÎN VIITOR SE POATE OBȚINE MAI MULT!

Pe pista nautică de la Oberschleissheim, „flota Snagovului" a făcut (din nou) dovada incontestabilă a valorii cucerite — și păstrate de-a lungul anilor — pe apele Ballaratului, la Sagami ori la Xochimilco. Mărturisim că, în ciuda omenești lor îndoieli de o clipă, am crezut tot timpul în talentul, pregătirea și în puterea de luptă a echipajelor noastre reprezentative de caiac-canoe. Am crezut, ferm, și în... medalii ! Spunînd acestea nu vrem decît să subliniem acea plăcută și reconfortantă certitudine a victoriei, a dîrzeniei și ambiției, cu totul remarcabile, cu care modeștii sportivi ai Snagovului ne-au obișnuit încă de la triumful de aur al Olimpiadei australiene.

La München n-au lipsit, desigur, emoțiile — pentru că ele au însoțit evoluția tuturor supercampionilor — dar, parcă, altfel decît în alte finale,

ECHIPAJELE ȚĂRII NOASTRE au devenit o prezență prestigioasă în 6 din cele 7 finale olimpice, cucerind medalii — aur, argint și bronz — în patru dintre ele.

Fără îndoială, elogiile se cuvin, înainte de toate — este, într-un fel, una din legile nescrise ale sportului — campionilor ; de aceea am și început aceste impresii anunțînd strălucita victorie a lui Patzaichin. Dar — mai ales că am văzut și acea memorabilă finală la canoe dublu — să nu uităm nici acele contribuții de „argint" și „bronz" care, împreună cu „punctele olimpice" au dat valoarea generală a bilanțului pe care-l comentăm astăzi cu satisfacție deplină. Așadar...

La München, **Ivan Patzaichin a tranșat net în favoarea sa duelul cu Wichman, favoritul probei, și a devenit din nou campion olimpic,** de

Cei doi canoiști — Patzaichin și Covaliov — își prezintă recolta de medalii.
Foto : DRAGOȘ NEAGU

- Un titlu olimpic, în total 4 medalii, 24 de puncte
- Bilanț superior celui realizat la Ciudad de Mexico
- Echipa României — pe locul 2 în clasamentul pe țări
- Ivan Patzaichin — cel mai valoros canoist din lume
- Contribuții prețioase — de „argint" și de „bronz" — la un remarcabil succes al caiaciștilor și canoiștilor noștri.

afirmarea olimpică părea, tuturor, inevitabilă.

Este, acum, ora retrospectivelor, a bilanțului.

CUM SE PREZINTĂ CAIACUL ȘI CANOEA LA ACEASTĂ ANALIZĂ, CE VALCARE AU PERFORMANȚELE REALIZATE DE ECHIPAJELE NOASTRE ÎN CONTEXTUL FINALELOR DE LA OBERSCHLEISSHEIM, ÎN ANSAMBLUL REALIZĂRILOR OBȚINUTE DE DELEGAȚIA ROMÂNIEI la această — evident — cea mai dificilă dintre edițiile Jocurilor Olimpice ?

Cifrele sînt, ca întotdeauna, concludente.

Echipa de caiac-canoe a ROMÂNIEI a cucerit la München un titlu olimpic, un total de 4 medalii și 24 de puncte. Dar, cifrele au, adesea, nevoie de comentarii...

IVAN PATZAICHIN, acest foarte tînăr mare maestru într-un sport a cărui dificultate nu o cunosc decît cei care au trudit ani de zile, în tovărășia pagael, pentru a smulge cronometrului o zecime, ori poate o sutime de secundă, a cîștigat prima medalie de aur, la München, pentru echipa României. Nu este un fapt divers, un joc al întîmplării.

ECHIPA ROMÂNIEI de caiac-canoe a reușit — singură — să întrerupă șirul victoriilor (de altfel, previzibile) echipajelor sovietice, pe pista de la Oberschleissheim. Nici această autentică performanță nu este, desigur, un fapt divers,

data aceasta în proba de simplu, ca o revanșă, parcă, după nechibzuința tactică ce l-a costat — credem — medalia de aur cu patru ani în urmă, pe pista de la Xochimilco.

Tot la Oberschleissheim s-a disputat, însă, o finală în care aurul și argintul și-au schimbat strălucirile pînă la trecerea echipajelor de linia de sosire. Legile sportului sînt aspre, dar drepte. Trei sutimi de secundă au decis ca echipajul nostru să se claseze pe locul II în finala probei de canoe dublu. Dincolo de rezultatul strict (mai mult decît apreciabil) **salutăm acea probă de valoare incontestabilă pe care Patzaichin și Covaliov au trecut-o cu succes,** răsplătindu-ne prin aceasta (ca și prin „argintul" cucerit) toate așteptările.

Am avut, de asemenea, prilejul să vedem **splendida cursă realizată de echipajul de K4 — 1 000 m, cu Sciotnic, Vernescu, Zafiu și Vartolomeu,** care — clasat pe locul 2 — a înregistrat o foarte frumoasă performanță într-una din cele mai grele finale olimpice de caiac.

Da, în proba feminină de caiac dublu am avut cu toții multe emoții. Speram la un „bronz", dar l-am văzut, în final, primejduit de finișul puternic al echipajelor adverse. Fetele noastre — **Maria Nichiforov și Viorica Dumitru — au știut, însă, să-l apere, să-l păstreze.**

Au mai obținut puncte în clasamentul (neoficial) al finalelor: **Coșniță-Simiocenco (2), Maria Nichiforov (1).**

Bilanțul echipei de caiac-canoe ne mai arată ceva : FAȚĂ DE EDIȚIA MEXICANĂ A JOCURILOR OLIMPICE S-AU OBȚINUT, ÎN PLUS, O MEDALIE (DE ARGINT) ȘI 4 PUNCTE, ceea ce exprimă o evidentă creștere valorică, progrese incontestabile care au făcut posibilă, la München o reprezentare de prestigiu a caiacului și canoei din România.

Avem, astfel, mai multe puncte de referință. Vom sublinia în mod deosebit două dintre ele : **canoiștii și caiaciștii au adus echipei României** CEL MAI MARE NUMĂR DE PUNCTE ; **pe plan olimpic sportul caiacului și canoei din țara noastră** S-A SITUAT PE LOCUL II, înaintea Ungariei și a altor țări cu pretenții la o asemenea poziție fruntașă în ierarhia valorilor internaționale.

Dacă raportăm rezultatele obținute — lăsînd, desigur, la o parte posibilitățile reale care au existat pentru... dublarea „aurului" în probele de canoe — la prevederile inițiale, la obiectivele stabilite încă cu multă vreme înainte, putem desprinde lesne îndeplinirea lor, ceea ce vorbește de

Dan GARLEȘTEANU

(Continuare în pag a 2-a)

CAMPIONATELE NAȚIONALE DE CĂLĂRIE

TERENUL, UN „OBSTACOL" ÎN PLUS PENTRU CONCURENȚI

Vremea a fost, ieri, de partea călăreților care au putut să reia în condiții acceptabile întrecerile din cadrul campionatelor naționale ce se desfășoară la baza hipică din Calea Plevnei. Totuși, terenul mult de ploaia din ajun a pus probleme dificile tuturor concurenților, care au fost obligați să abordeze probele, în special cele de obstacole, cu deosebită prudență.

Programul de dimineață a cuprins doar proba de dresaj rezervată juniorilor, care au avut de executat progresia de categorie semiușoară. Campionul ediției precedente, ploieșteanul **Sorin Bădulescu** cu **Rubin** a avut o evoluție apreciată de juriu cu note bune (111—112—108), care i-au permis să înregistreze un punctaj general ce i-a adus, în final, un nou titlu. De altfel, acesta este ultimul său tricou de campion al juniorilor, deoarece începînd de anul viitor el trece peste „granița" ce-

(Continuare în pag. a 3-a)

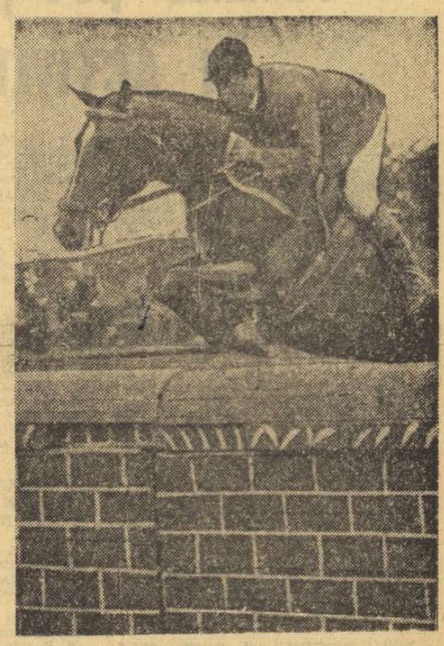

Craioveanul Grigore Lupancu, cu calul Palermo, a reușit performanța de a fi singurul concurent care a încheiat traseul în proba nr. 1 de obstacole fără nici o penalizare, ceea ce constituie o serioasă opțiune pentru titlul de campion.

Masă rotundă la Fabrica de confecții Focșani

FEMEILE pot fi atrase mai mult ÎN ACTIVITATEA SPORTIVĂ

Societatea socialistă, întemeiată pe egalitatea deplină între toți membrii ei, solicită tuturor o participare conștientă, activă, și deplină la producerea bunurilor materiale, la îmbogățirea patrimoniului cultural și științific. Firește, la acest complex proces de dezvoltare al societății, o contribuție importantă și-o aduc femeile. Ele au obținut remarcabile succese în domenii de activitate care păreau, la un moment dat, inabordabile. În calea afirmării femeii au stat numeroase bariere, dar ele au fost cu timpul depășite, femeile putînd fi întîlnite acum în cele mai diverse locuri de muncă.

O astfel de barieră a constituit-o și sportul, prezența femeilor pe stadion fiind considerată într-o vreme incompatibilă cu locul lor în societate. Acum, apariția lor pe terenurile de sport a devenit ceva obișnuit, ele afirmîndu-se în aproape toate disciplinele sportive.

Iată de ce am considerat util să organizăm la **Fabrica de confecții din Focșani**, unde femeile reprezintă 90 la sută din totalul salariaților, o discuție privind modul în care activitatea sportivă le poate sprijini în realizarea sarcinilor de producție, care sînt posibilitățile de practicare a sportului în fabrică și în oraș, despre mișcarea fizică ca mijloc de reconfortare și de păstrare a feminității. Au participat la dezbatere: **FLORICA ANDREIAȘ — dispecer, ELENA RADU, MARIANA FLOREA, TUDORIȚA OANCEA, JENICA IOSIF muncitoare, VASILE LAZA — șef contabil, președintele asociației sportive, PETRE MUREȘAN — secretarul asociației, AUREL TINICHIGIU — medic.**

EXERCIȚIILE DE GIMNASTICĂ POT AVEA O EFICIENȚĂ ECONOMICĂ

RED. : În ce măsură sportul, mișcarea fizică în general, poate deveni un ajutor în procesul de producție ?

F.A. : La noi în fabrică lucrează un mare număr de femei, determinat, firește, și de profilul unității noastre. În multe secții, activitatea este aproape sedentară, fiind solicitate numai anumite părți ale corpului. Trebuie să mai adaug, de asemenea, că multe operații solicită și o încordare nervoasă sporită, ceea ce, desigur, după cîteva ore de lucru intens determină o scădere a randamentului în procesul de producție. Pentru a readuce organismului vioiciunea necesară, cea mai bună soluție este practicarea unor exerciții de gimnastică, adaptate specificului profesiunii. La noi s-a introdus acest sistem, fapt care mi-a dat posibilitatea să observ că el are și o eficiență economică. Spunînd aceasta mă gîndesc că după repriza de gimnastică ritmul de lucru crește, muncitorul este mai bine dispus, calitatea muncii sporește.

E.R. : Eu am să vă ofer un exemplu personal. Sînt la o vîrstă la care reumatismul mă încearcă adeseori. Datorită poziției nu prea comode la mașina la care lucrez, după un timp simt dureri destul de puternice și, implicit, nevoia de a face mișcare, de a-mi „dezmorți" oasele, cum se spune. Mărturisesc că nu m-am lăsat ușor convinsă de eficiența gimnasticii, dar cu vremea mi-am dat seama de utilitatea ei și acum nu aș putea să-mi continui activitatea fără ea.

Emanuel FANTANEANU

(Continuare în pag. a 2-a)

În ultima finală a „naționalelor" de tenis

VIOREL MARCU (Dinamo), CAMPION LA SIMPLU

Mutată de la Cluj la București, ultima finală a campionatelor naționale de tenis — ediția 1972 — s-a consumat ieri, după ora prînzului, pe terenul central al parcului sportiv Steaua, de la Ghencea. În meciul decisiv al probei de simplu bărbați, dinamovistul bucureștean **Viorel Marcu obține o netă victorie și totodată primul său titlu de campion al țării, la seniori.**

Învingătorul și-a manifestat superioritatea încă de la începutul partidei, adversarul său, Ion Santei, neputînd prelua decît rareori inițiativa. Marcu se distanțează rapid, în primul set, cu două breakuri consecutive (2—0 și 5—1), continuînd la fel de bine și în cel de-al doilea, cînd doar ultimul ghem este mai dîrz disputat, fiind decis abia după șase set-baluri, egalate de fiecare dată de Santei. La 3—0 în setul trei, Santei are o revenire surprinzătoare, reușind pentru prima oară să egaleze. El este însă din nou condus, cu 4—3 și 5—3, se apropie apoi la 5—4, dar Marcu cîștigă printr-un ultim efort și al zecelea ghem, cu serviciul, terminînd învingător. Finala a durat 1 oră și 40 minute.

Am remarcat verva deosebită a noului campion, foarte bun în special la loviturile de pasing, prin care a luat adversarului orice șansă în atac. E drept, însă, că Ion Santei s-a prezentat insuficient restabilit după o gripă virotică.

Scorul finalei : **Viorel Marcu (Dinamo București) — Ion Santei (C.S.U. Construcții București) 6—1, 6—2, 6—4.**

VIOREL MARCU (Dinamo București) noul campion

S-au încheiat întrecerile campionatului național de parașutism

ILIE NEAGU ȘI EVA BALOGH — CAMPIONI

Marți la prînz, pe aerodromul București — Clinceni s-au încheiat campionatele naționale de parașutism. Cu toate condițiile atmosferice nefavorabile, pînă la urmă întrecerile s-au desfășurat în totalitatea probelor.

Rezultate finale : INDIVIDUAL : **salt de la 1 000 m cu aterizare la punct fix** — masculin : STAN VASILE (lotul național) ; feminin : DOINA KEREKES (lotul național) ; **salt de la 2 000 m cu executarea de figuri impuse** — masculin : ILIE NEAGU (lotul național) ; feminin : FLORICA UȚĂ (lotul național) ; **Proba pe echipe :** 1. Lotul național, 2. Aeroclubul „Moldova" Iași, 3. A.S. „Șoimii" Buzău. CLASAMENT GENERAL INDIVIDUAL : MASCULIN — 1. **Ilie Neagu**, 2. Vasile Stan, 3. Ștefan Niță ; FEMININ : 1. **Eva Balogh**, 2. Florica Uță, 3. Maria Iordănescu.

TENIS

SCHIMB DE GENERAȚII LA UN RIDICAT NIVEL CALITATIV

Intr-un an al marilor afirmări românești în tenis, ultima ediție a campionatelor țării capătă semnificații aparte. Nu atît pe planul rezultatelor finale, cît mai ales pe acela al valorilor existente azi în eșalonul fruntaș de jucători și jucătoare, acel fond de rezervă pe care se poate construi, în viitor, schelăria succeselor așteptate. Din acest motiv, chiar dacă de la Cluj au lipsit primele rachete — în frunte cu **Ilie Năstase** — angrenate, în aceeași perioadă, în activitatea marilor turnee internaționale și a pregătirilor pentru finala „**Cupei Davis**", întrecerile n-au fost mai puțin interesante de urmărit.

tot atît de important este faptul că acest schimb se face la un nivel calitativ ridicat, așa cum arată întrecerile abia încheiate.

Desigur, campionatele de la Cluj au atras și pentru motivul că — în proba de simplu masculin — ele constituiau un criteriu de selecție pentru desemnarea echipierilor nr. 3 și 4 din reprezentativa țării. Perspectiva de a-și vedea înscrise numele pe soclul ilustrei „Salatiere de argint", la apropiata finală, a însuflețit în mod deosebit de competitori. Și aci am avut satisfacția de a nota, printre candidații direcți la titlu, o serie de tineri în ascensiune. Dintre aceștia, cel mai departe în turneu a mers fostul hunedorean **Dumitru Hărădău**, semifinalist al probei. În vizibil progres, practicînd un tenis de frumoasă alură, tenismanul stelist poate avansa curînd și pe treptele clasificării. I-am recomanda, totuși, mai multă concentrare în joc și mai puțină crispare, ca și respectul cuvenit pentru valoarea adversarului. Toate acestea reprezintă trăsături ale jucătorului matur, așa cum tinde să devină și el. Coechipierul său de dublu, **Viorel Sotiriu**, cu care a împărțit victoria în finală, ne promisese mai mult și la simplu. Nu este tîrziu ca el să și-o împlinească, dar avem impresia că Sotiriu poate deveni în primul rînd un foarte bun „dubler". Voleul său aspru și smeciul, pe cale de a se perfecționa, îi sînt arme de preț pentru această specialitate.

Dreptul de a păși în echipa reprezentativă a fost cîștigat de Viorel Marcu și Ion Santei, doi jucători care au mai purtat tricoul de Davis-cupmeni, în edițiile trecute. Ei s-au detașat, destul de categoric, de restul competitorilor. Mai cu seamă învingătorul ultimei finale, dinamovistul Viorel Marcu, care cucerește pentru prima oară titlul de campion al țării.

La capitolul întrecerii feminine ar fi multe de notat. În primul rînd, poate tot atît de prețioasă ca și afirmarea tinerelor, este acea splendidă revenire a unei campioane. **Iudith Dibar-Gohn** recucerește titlul, pe care l-a mai deținut de patru ori pînă acum, ultima oară în 1969. Calitățile sale tehnice, prea binecunoscute, sînt dublate acum de o maturitate și un simț deosebit al jocului, care o fac încă imbatabilă.

Nu greșim, însă, dacă spunem că performanța învinsei sale din finală, tînăra **Virginia Ruzici**, este tot atît de prețioasă. Ea a disputat în total trei finale, cîștigînd alte două dintre ele. Jocul pe care-l practică acum se apropie de nivelul maxim pe care-l poți pretinde unei tenismane junioare. De îndată ce-și va corecta cîteva elemente tehnice încă deficitare (cum este, de pildă, serviciul al doilea), Ruzici va putea aspira la rezultate și mai înalte. De asemenea, împreună cu **Mariana Simionescu**, coechipieră în finala cîștigată la dublu feminin și adversară în cea de mixt, ea formează un cuplu de certă valoare.

Nu vom încheia aceste rînduri fără aprecierea datorată eforturilor depuse de gazde în scopul bunei desfășurări a întrecerii. Din nefericire, vremea potrivnică a ridicat greutăți cu neputință de trecut. De aceea, prezența remarcată, în finala probei de dublu, a clujenilor **Lucian Boldor** și **Gheorghe Komoroczi**, poate fi socotită drept o frumoasă și meritată compensație.

Radu VOIA

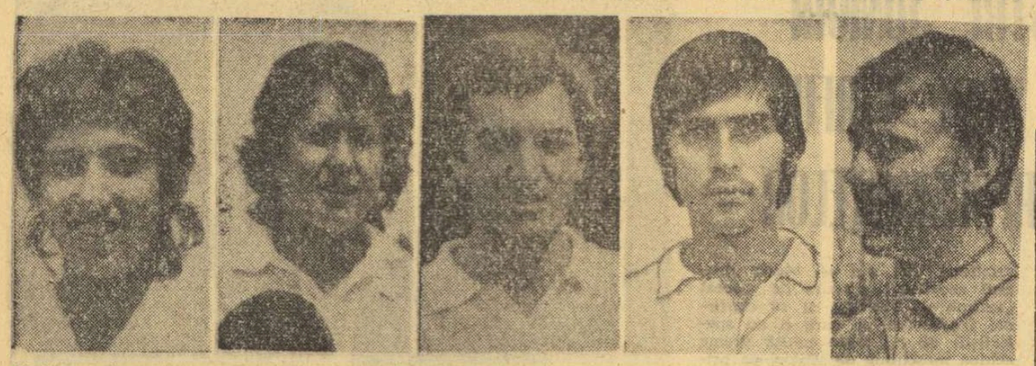

Noii campioni noționali de tenis: Virginia Ruzici, Mariana Simionescu *(ambele Dinamo București)*, Dumitru Hărădău, Viorel Sotiriu *(ambii Steaua)*, Traian Marcu *(Dinamo Brașov)*.

BASCHET

ÎN DIVIZIA B, MUREȘUL ÎNVINSĂ DE CLUJEANA!

În etapa a II-a a primului tur al diviziei B, au fost înregistrate următoarele rezultate : MASCULIN : Clujana Cluj — Mureșul Tg. Mureș 70—68 (40—35, 61—61) — proaspăta promovată în divizia secundă a țării a obținut o surprinzătoare victorie asupra echipei Mureșul, care în primăvară mai activa în divizia A. Clujenii au condus majoritatea timpului și au avut în Tacaci 25 p și Balint 13 p cei mai buni jucători. **(P. RADVANY — coresp.)**, C.S.U. Brașov — Politehnica Galați 65—82 (26—44) — animați de dorința de a reveni în divizia A, gălățenii au făcut o partidă bună, întrecînd la scor un adversar care s-a străduit totuși, să aibă o comportare cît mai bună **(P. DUMITRESCU — coresp.)**, Olimpia Sibiu — Universitatea Craiova 67—68 (39—28), Medicina Tg. Mureș — Crișul Oradea 63—85 (35—43), Constructorul Arad — Voința Timișoara 84—96 (42—46), Sănătatea Satu Mare — Voința Zalău 70—79 (28—35), Politehnica Iași — A.S.A. Bacău 105—68 (52—40) — promovați din rîndul juniorilor. Scuturi și Pomîrlă au adus un aport deosebit formației ieșene. **(D. DIACONESCU — coresp. județean)**, Rapid C.F.R. Galați — C.S.M. Iași 54—31 (27—20), C.S.U. Pitești — Voința Ploiești 56—73 (33—42), C.S.M. Reșița — Știința Mediaș 73—92 (42—46) ; FEMININ : Universitatea București — Arhitectura 23—93 (10—44) — „arhitectele" au cîștigat, fără a se întrebuința prea mult, la un scor care nu mai lasă loc comentariilor. **(G. ROSNER — coresp.)**, Voința Oradea — Voința Brașov 46—47 (19—23), Crișul II Oradea — Universitatea Craiova 60—61 (38—31), Sănătatea Ploiești — Voința Constanța 35—65 (12—19), Universitatea II Cluj — Pedagogic Tg. Mureș 29—98 (14—45), Medicina Timișoara — Metalul Salonta 43—50 (22—27).

Rezultatele ne-au fost transmise de corespondenții **I. Ionescu, S. Albu, Gh. Nicolăiță, Z. Covaci, P. Arcan, C. Crețu, Gabriela Roman, D. Diaconescu, N. Călăuza, T. Siriopol, I. Boitoș, I. Fețeanu și D. Glăvan.**

HOCHEI

NOILE MODIFICĂRI ALE REGULAMENTULUI SE APLICĂ CHIAR DE LA PRIMA COMPETIȚIE: „CUPA ROMÂNIEI"

Au mai rămas puține zile pînă cînd, și la noi în țară, hocheiul pe gheață va începe să fie prezent pe agenda competițiilor de amploare, oferind — așa ca întotdeauna — amatorilor de spectacole sportive „tari", tradiționalele dispute cu crosa și pucul, cu bogăția lor de faze palpitante. Prima întrecere a sezonului va fi organizată la București, pe patinoarul „23 August" (mai bine mai tîrziu, decît niciodată...) și va pune față-n față cele 8 echipe participante la campionatul diviziei A, care își vor măsura forțele în cadrul „Cupei României". Competiția, dincolo de interesul pe care-l stîrnește prin prilejul ce-l oferă de a lua un prim contact cu formațiile noastre fruntașe, are și menirea de a departaja pe participante, urmînd ca după clasamentul ei final să se alcătuiască cele două grupe valorice ale diviziei A.

Înainte însă de a vorbi despre „Cupa României" și despre locul ei în ansamblul competițiilor interne, mult mai actual ni se pare să amintim, fie și succint, cititorilor cîteva din noile modificări ale regulamentului de joc, modificări care vor intra în vigoare începînd chiar cu partidele inaugurale ale sezonului. Cea mai substanțială dintre aceste modificări este, de fapt, o actualizare a unei reguli mai vechi, ce fusese anulată din dorința de a se acorda jocului un plus de dinamism. În speță, este vorba de faptul că regula „degajării interzise" nu se mai aplică atunci cînd în această situație se află o echipă care este în inferioritate numerică ca urmare a pedepselor primite. Este, ca să zicem așa, un act de justiție al L.I.H.G. care — după opinia noastră — se grăbise să sacrifice pe altarul spectaculozității, o prevedere regulamentară ce avea darul să ajute ca o formație să nu suporte prea multe dezavantaje pentru aceeași culpă.

O serie de alte precizări se referă la jocul portarului și la protejarea lui. De pildă, de acum înainte se va putea dicta o eliminare minoră (2 minute) jucătorului care atacă cu corpul portarul aflat în suprafața porții sale, indiferent dacă el este sau nu în posesia pucului sau dacă măcar îl controlează. Măsura este dintre cele mai juste, fiind de așteptat ca spațiul din fața porții, adică acolo unde se petreceau de cele mai multe ori busculade în lupta pentru puc, să fie ceva mai... liniștit. În plus, arbitrii au astfel ocazia să intervină eficient și să dicteze sancțiunile cuvenite în cazul cînd, așa cum obișnuiesc deseori atacanții, ei jenează sau blochează portarul. În același timp, apărătorul porții unei echipe nu poate, însă, bloca sau „plimba" pucul de-a lungul mantinelei dacă nu este presat sau atacat de un adversar, după cum tot portarul va fi pedepsit cu o eliminare de 2 minute în cazul cînd ia parte la joc, indiferent în ce mod, dincolo de linia roșie, de la centrul terenului. El poate, așadar, acționa ca orice jucător, firește asumîndu-și riscurile de rigoare, numai în jumătatea proprie de teren.

Alte modificări ale regulamentului sînt de natură pur disciplinară sau administrativă. De pildă, căpitanul sau ajutorii săi se pot adresa arbitrului pentru a afla natura deciziei sale, însă nu au dreptul să pună sub nici o formă la îndoială justețea deciziei. De asemenea, casca și apărătoarea de bărbie sînt obligatorii, ca și masca la portar, iar în patinoare, la competițiile oficiale, fumatul este interzis.

Cum spuneam, toate aceste modificări sau noi precizări ale regulamentului intră în vigoare imediat, deci chiar de la jocurile „Cupei României" care încep duminică, 1 octombrie.

FEMEILE pot fi atrase mai mult ÎN ACTIVITATEA SPORTIVĂ

(Urmare din pag. 1)

în pauza de lucru să nu execut mica repriză de gimnastică.

V. L. : Indiscutabil, activitatea sportivă constituie un sprijin efectiv în procesul de producție al fabricii noastre, avînd o eficiență pozitivă asupra cantității și calității muncii. Din păcate, trebuie să recunoaștem ; facem încă prea puțin pentru ca efectele să fie mai vizibile, ca sportul să pătrundă mai profund în viața salariaților noastre.

M. F. : Pentru noi, sportul constituie un mijloc de relaxare, dar și de refacere a unor energii cheltuite. Este normal, ca după recuperarea lor să poți da un alt randament, mai cu seamă că solicitările nu sînt deloc ușoare.

A. T. : Din punct de vedere medical, activitatea de educație fizică, la adulți, acționează ca factor de reconfortare fizică și psihică. Sînt numeroase cazurile cînd un muncitor simte că nu-și mai poate îndeplini obligațiile de serviciu, executînd, din proprie inițiativă, anumite mișcări de relaxare. Este un semnal. A generaliza măsura devine o chestiune de rațiune, cu repercusiuni directe asupra producției.

SPORTUL POATE PRODUCE MUTAȚII ȘI PE PLANUL RELAȚIILOR DE MUNCĂ

RED. : Considerați că sportul poate constitui un mijloc de apropiere, de cunoaștere, de stabilirea unor noi relații între dumneavoastră și colegii de muncă?

M. F. : Mie mi-a plăcut sportul. Am jucat handbal, acum fiind o pasionată practicantă a orientării turistice. Firește, în timpul serviciului se stabilesc diverse relații, le-aș numi „oficiale", perioadă în care îți poți forma, desigur, și o anumită părere despre colegi. Dar, nu de puține ori am putut să-mi dau seama că ea a fost greșită, mutația survenind tocmai pe terenul de sport. Ulterior, din acest motiv, și în relațiile de serviciu au intervenit schimbări, totul fiind, de altfel, în folosul bunului mers al producției.

V. L. : Noi nu trebuie să acționăm numai în cadrul întreprinderii, ci și în afara ei, pentru că încă ne cunoaștem prea puțin. Și, sportul constituie în această direcție un excelent mijloc.

A. T. : Am avut ocazia să văd, cu prilejul unor excursii organizate în zona montană a Vrancei — rămînînd plăcut surprins — cum s-au stabilit prietenii, care s-au dovedit mai tîrziu foarte trainice. Tineretul ar trebui atras mai mult la asemenea acțiuni, avînd în vedere că orașul nostru nu oferă prea multe posibilități de destindere.

F. A. : Aș mai adăuga la cele spuse și faptul că sportul oferă posibilitatea nu numai a cunoașterii colegilor, ci îți creează premisele efectuării unui util schimb de experiență. Într-una din deplasări am discutat cu o colegă de la o altă fabrică, care avea aceeași meserie, și scum aș vrea să pun în practică ideile expuse de ea, pentru că mi se par interesante și pentru sectorul în care lucrez eu.

ÎN ORAȘ NU AI CONDIȚII, DAR NICI ÎN FABRICĂ NU SE GĂSESC...

RED. : S-a discutat aici despre o anumită inerție, despre lipsa unor condiții de destindere prin sport oferite de municipiul Focșani, de faptul că nici în fabrică nu există asemenea posibilități. Credem că ar trebui dezbătută mai pe larg această problemă.

E. R. : În fabrica noastră lucrează foarte multe tinere, pline de energie, care doresc să practice o anumită disciplină sportivă. Dar unde ? Din păcate, însă, nici orașul nostru nu are încă posibilități prea mari. Și numai practicarea gimnasticii în producție nu este de ajuns.

T. O. : Organizarea timpului liber este încă deficitară. Există în județul nostru multe locuri frumoase, unde s-ar putea merge în excursii, dar lipsește acel „ceva" care să pună totul în mișcare.

F. A. : Ar mai fi de adăugat și faptul că ar trebui să se acționeze și pentru producerea unor schimbări pe planul concepției despre sport. Am să vă dau un exemplu : cînd s-a introdus gimnastica în fabrică, unele muncitoare, mai cu seamă cele în vîrstă, au refuzat executarea exercițiilor sub diferite pretexte. Acum, ele se află printre cele mai frecvente practicante. Desigur, numai gîndită aria activității sportive în același timp, intensificată munca de propagandă pentru sport.

A. T. : Trebuie să recunoaștem că în fabrică nu s-a ajuns încă la introducerea unui sistem organizat și stimulator privind practicarea exercițiilor fizice, cu excepția gimnasticii.

CINE NU-ȘI DOREȘTE O ȚINUTĂ PERFECTĂ ?

RED. : Există numeroase concepții, mai cu seamă la femei, că sportul ar deforma corpul, că ar răpi din feminitate. Există și la dv. acreditată o asemenea părere?

F.A. : Lucrăm într-o fabrică de confecții, unde tot timpul se discută despre ținută corectă, despre cum trebuie să ne îmbrăcăm. Dacă nu ai un corp armonios dezvoltat, orice confecție, oricît de bine executată ar fi ea, nu „vine" bine.

A. T. : Activitatea de educație fizică influențează favorabil asupra creșterii și dezvoltării adolescenților. La noi în fabrică, multe din tinere se află tocmai în această perioadă. Concluzia, cred, că se desprinde de la sine...

T. O. : Dacă ai un croitor bun, el știe să „taie" în așa fel stofa, încît să te facă mai... atrăgător. Dacă, însă, poți veni în ajutorul lui (și al tău, de altfel), de ce să nu încerci ? Cel mai simplu și eficient mijloc : exercițiile fizice !

★

S-au dezbătut mult mai multe aspecte ale necesității practicării exercițiilor fizice. Spațiul nu ne permite să le abordăm pe toate. Se impune, totuși, să menționăm, în încheiere, că ne-am dat seama că deși în teorie totul este perfect, se face prea puțin în practică. Factorii răspunzători din fabrică, precum și organele locale ar trebui să acționeze cu mai multă hotărîre, mai aproape de realitate, deoarece activitatea sportivă constituie — și interlocutorii noștri au subliniat-o deseori — un excelent mijloc de refacere a energiei, de reconfortare fizică și psihică cu implicații favorabile asupra întregului proces de producție.

ORIENTARE turistică

Însemnări după „Cupa României"

DEȘI MAI EXISTĂ „DEBUSOLĂRI", SPORTIVII NOȘTRI SÎNT PE... DIRECȚIA BUNĂ!

La cabana Trei Brazi din apropierea Predealului, orientarea turistică românească și-a sărbătorit — la finele săptămînii trecute — 25 de ani de existență, trecînd cu acest prilej în revistă realizările și progresele făcute în acest sfert de veac, dar neuitînd să consemneze și inerentele lacune. Aceste trei zile de neuitat petrecute în decorul Bucegilor, în mica familie a „orientariștilor" au lăsat reporterului multe și puternice impresii, dintre care e foarte greu să selectezi și să transcrii.

Vom începe, totuși, cu „Cupa României", aflată la cea de a VII-a ediție și onorată de prezența campioanei mondiale, maghiara Șarolta Monspart și de echipa masculină a Ungariei, medaliată cu bronz la C.M. din Cehoslovacia. A fost o competiție de o dîrzenie rar întîlnită, în care frigul, ceața și ploaia ne-au dovedit încă o dată că acest sport (mai puțin cunoscut marelui public) este aspru și crîncen, bazat pe dificultatea alegerii celei mai bune strategii pe spații de timp extrem de scurte. În preajma fiecărei întreceri de orientare turistică sportivii au în față numai necunoscute, un mister deplin, care rezistă oricăror previziuni, fiind capabil de variante infinite. Și tocmai de aici vine spectaculozitatea întrecerilor, dificultatea lor, interesul cu care sînt urmărite ; distanțele enorme, ascunse printre hățișuri nămoloase trebuiesc asaltate cu o forță și o rezistență de maratonist, dar și cu iscusința conferite de hartă și busolă.

La „Cupa României" totul a fost excelent începînd cu sportivii — aflați într-o continuă luptă cu timpul, cu zona, cu condițiile atmosferice, cu adversarii și, evident, cu ei înșiși — și terminînd cu traseele de o foarte mare dificultate, atît ca distanță, cît și ca diferență de nivel. Din cronicile pe care le-am transmis zilnic de la fața locului iubitorii orientării turistice au aflat, probabil, că sportivii români au onorat această aniversare cu rezultate remarcabile, care, fără discuție, vor atrage atenția celor mai buni „orientariști" din lume. Victoria categorică obținută de fetele noastre în fața proaspetei campioane mondiale n-a fost un accident, cum mulți ar fi înclinați să creadă, ci rezultatul unui progres de necontestat pe care această disciplină îl înregistrează la noi. Surorile **Clara și Piroșca Szabo, Paula Chiurlea, Ecaterina Balcu, Aurora Cioc** sînt numai cîteva dintre sportivele românce cu mari posibilități de afirmare pe plan internațional. Ele au dovedit resurse fizice nebănuit de mari și o excelentă capacitate de lucru cu harta și busola, alături de ambițiile firești în direcția obținerii unor rezultate de prestigiu. Din păcate trebuie să consemnăm și faptul că Alieta Cotițosu — una dintre componentele lotului național — a ignorat această competiție, absentînd nejustificat de la startul ei.

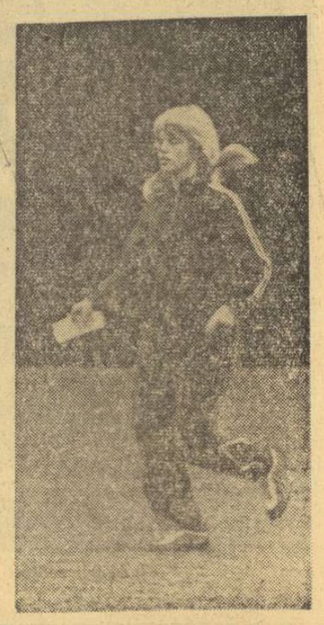

Campioana mondială Sarolta Monspart (Ungaria) a fost învinsă de trei dintre reprezentantele țării noastre în proba individuală a „Cupei României", dar ne-a impresionat prin dîrzenia cu care și-a apărat șansele.

La masculin, deși echipa României a ocupat locul I, motivele de mulțumire nu sînt la fel de numeroase ca la fete. Băieții noștri au arătat că sînt capabili de rezultate bune, că pot concura de la egal la egal cu adversari de talie mondială, dar ni s-a părut — și bine ar fi să ne înșelăm ! — că, cu cîteva excepții, există o tendință generală de automulțumire. Or lucrul acesta este complet greșit, cu atît mai mult cu cît, pe plan internațional, ne aflăm de-abia la începutul de drum. Remarcări pentru eforturile vizibile și sîrguința continuă se cuvin a fi acordate numai sportivilor **Coloman Laszlo, Ortwin Lexen, Reinhold Gutt și Mircea Țicleanu**, ceea ce reprezintă foarte puțin.

În fine, subliniind progresul substanțial înregistrat în „veșnica problemă" a hărților, se cuvine să dedicăm cîteva cuvinte și schimbului de mîine, prezent la startul întrecerilor de la „Trei Brazi" cu tot ce are mai bun. Preocupările sporite arătate orientării turistice la acest nivel în orașele Cluj, București, Miercurea Ciuc, Bistrița, Giurgiu, Satu Mare, Craiova, Hunedoara, Alba Iulia și Iași ne-au dat posibilitatea să vedem cîtiva tineri sportivi cu certe calități de progres, despre care se va auzi foarte curînd. În încheierea însemnărilor noastre nu putem omite ireproșabila organizare (președintele comisiei — **Paul Simionescu**) și pasiunea cu care numeroși veterani, foști practicanți ai orientării turistice, au sprijinit desfășurarea întrecerilor de la Predeal.

Horia ALEXANDRESCU

POLO

Notă critică

0-30, UN SCOR CARE NU POATE RĂMÎNE FĂRĂ URMĂRI

Activitatea sportivă ne oferă zilnic surprize de toate genurile ; campionatul nostru de polo însă ceva mai puține. Ierarhiile sînt bine stabilite, majoritatea rezultatelor se pot ști cu ușurință, mai ales că de mulți ani, la titlul de campioană aspiră două, cel mult trei formații. Cu toate acestea, una din partidele desfășurate duminică la Cluj ne-a pus în fața unui rezultat de-a dreptul senzațional, pe care nu greșim cîtuși de puțin dacă îl vom socoti chiar... un record mondial în materie : campioana „en titre", Dinamo București, înscrie 30 de goluri în poarta Crișului din Oradea fără să primească vreunul !...

Fără îndoială că de-a lungul anilor am mai avut ocazia de a înregistra scoruri de mari proporții în diversele ediții ale campionatului, și aceasta datorită marii diferențe de valoare care există între echipele Dinamo, Rapid și celelalte divizionare. Să fim sinceri însă, la un asemenea rezultat între două formații din divizia A nu ne-am putut nici măcar gîndi. De o parte evoluau majoritatea componenților selecționatei reprezentative, iar de cealaltă, o serie de jucători cu state de serviciu mai vechi sau mai noi, care în nici un caz nu erau începători. De altfel, **nici în mod teoretic nu ne putem imagina, la polo, un asemenea scor, știind că regulamentul în vigoare permite unei echipe să intre în posesia balonului de cel puțin 18—19 ori, cîte 45 de secunde, timp de 28 de minute cît durează efectiv un meci. Și cu toate acestea minunea s-a întîmplat ; poloiștii de la Crișul au trecut rareori de centrul bazinului în această partidă, iar portarul lor a scos de 30 de ori mingea din plasă !... Să vezi și să nu crezi.**

Înregistrînd această performanță a dinamoviștilor ne punem în mod direct și întrebarea : **ce valoare poate avea o formație de genul celei orădene (și nu cea mai slabă din campionat) care pierde la o asemenea diferență de neînchipuit ? Oare nu se irosesc în zadar banii cheltuiți cu asemenea echipe și cu astfel de jucători ?** Poate ni se va răspunde că poloiștii de la Crișul nu au de mai multe săptămîni un conducător tehnic, antrenorul lor fiind bolnav. Dar poate constitui aceasta o scuză valabilă pentru o echipă care nu a avut decît o prezență fizică la meciul de la Cluj ? Categoric nu.

În cazul de față este vorba de o totală lipsă de pregătire, de interes și de respect față de adversari, arbitru, spectatori și chiar pentru competiția respectivă.

A. VASILIU

CANOIȘTII ȘI CAIACIȘTII ROMÂNI ȘI-AU ONORAT PALMARESUL OLIMPIC

(Urmare din pag. 1)

la sine despre faptul că — spunem, poate, impropriu — LA MÜNCHEN, CAIACUL ȘI CANOEA ȘI-AU FĂCUT PE DEPLIN DATORIA, purtînd cu cinste tradiția unor performanțe de prestigiu cucerite în arena internațională.

Considerînd că la această oră a retrospectivelor olimpice sînt necesare toate aceste rememorări, dar și opinii privind unele din cauzele principale care au condus (și pot conduce în oricare ramură de sport) la un asemenea succes (asupra căruia vom mai reveni), ne propunem, în continuare, ca în locul altor aprecieri individuale sau generale pe marginea evoluției sportivilor români la Oberschleissheim, să vorbim — chiar numai pe scurt — despre ceea ce a fost... înainte de Jocurile Olimpice.

Contribuții prețioase la un succes de prestigiu

Poate că ne repetăm, dar n-are rost să căutăm explicații în altă parte, decît acolo unde ele există de fapt. Am mai spus-o, o spunem și acum : **dacă de ani de zile caiaciștii și canoiștii români colecționează titluri și medalii la cele mai mari copetiții internaționale, aceasta se datorește faptului că în acest lot, cuprinzînd sportivi pasionați, modești, fără fumuri de vedete, SE MUNCEȘTE MULT ȘI CU O MARE RESPONSABILITATE PE TOT PARCURSUL PREGĂTIRII, LA FIECARE ANTRENAMENT.** Totul se face cu o participare conștientă, activă, disciplinat și cu o ambiție de autodepășire care, din păcate, lipsește pe la alte loturi.

Am vorbit, firește, pînă acum, de sportivi. I-am citat pe performeri și, în plus, ni se pare potrivit (și semnificativ) să amintim că la München au figurat ca „rezerve", gata să-și asume răspunderea participării și să obțină, de asemenea, rezultate excelente, alți sportivi de valoare recunoscută : **Gh. Simionov, Gh. Danilov, Haralamb Ivanov, Maria Ivanov.**

Se cere, însă, să însoțim aceste elogii cu altele adresate antrenorilor, celor care au asigurat pregătirea lotului olimpic, ajutați de medicii de specialitate **I. Artănescu și O. Popescu**, ca și de alți tehnicieni din cadrul federației sau C.N.E.F.S.

Este, de asemenea, cunoscut faptul că forța și valoarea caiacului și canoei din țara noastră își au un puternic izvor în activitatea — de mulți ani laborioasă, plină de succese — care se desfășoară în secțiile de specialitate ale cluburilor DINAMO și STEAUA. Ca și altădată, **contribuția acestor două cluburi, a specialiștilor care activează la Dinamo și Steaua, a fost de o mare importanță în alcătuirea lotului olimpic din elemente extrem de dotate și bine pregătite.** De altfel, TOȚI caiaciștii și canoiștii români prezenți la J.O. de la München (participanți și rezerve) sînt membri ai acestor două cluburi.

Pe linia hotărîtoarelor contribuții la bilanțul olimpic, pe care încercăm să-l comentăm în laturile sale de fond, se înscrie, desigur, și activitatea desfășurată, în toată perioada preolimpică, de **federația de specialitate de selecția și pregătirea olimpică.** Este remarcabil, în această direcție, și stilul de muncă al acestei federații care a lucrat, cum se spune, cu „ferestrele larg deschise", manifestînd deseori receptivitate la idei venite din afară, de la oameni care nu **îndeplinesc funcții oficiale în federația de care dispun caiacul și canoea din țara noastră.** Nici la concluzia că drumul spre medaliile de la Oberschleissheim a fost lipsit de asperități, de obstacole, de dificultăți obiective dar și subiective.

Federația de specialitate și — atunci cînd a fost necesar — conducerea **Consiliului Național pentru Educație Fizică și Sport** au intervenit mai operativ ca altădată, adoptînd soluții care s-au verificat în rezultatele obținute de echipajele noastre la Jocurile Olimpice da la München. Au fost mai multe actele de curaj, dacă le putem numi astfel, care au precedat întrecerile de la Oberschleissheim. Ne reamintim că în acest an campionatele naționale s-au desfășurat fără participarea „olimpicilor", că în luna aprilie responsabilitatea pregătirii lotului de canoe, pînă atunci deținută de antrenorul emerit **Radu Huțan**, a fost transferată tînărului antrenor **Octav Mercurean**, că selecția unor echipaje (mai ales la canoe dublu) a continuat pînă la München — chiar și acolo, că în ultima clipă au fost operate modificări în ordinea componenților echipajului de caiac 4... Sînt probleme diferite, unele mai importante, altele — poate — secundare, dar fiecare în parte a fost la timpul cuvenit „o problemă", comentată, normal, contradictoriu, cu destule implicații, cu multe procente de siguranță, dar și de risc.

Pînă la urmă lucrurile au ieșit bine, putem spune foarte bine și **rezolvările s-au dovedit a fi din cele mai bune, utile, eficiente.** Rămînem, însă, la părerea că pe viitor, mai ales în ceea ce privește problemele de fond ale pregătirii, nu este bine să se ajungă la situații care să impună măsuri radicale, că aceste situații pot și trebuie să fie evitate, indiferent de eforturile care se cer pentru aceasta.

Două fete, două medalii (de bronz) : Viorica Dumitru și Maria Nichiforov, la cîteva clipe după finala probei de caiac dublu în care au avut o evoluție excelentă

Cota maximă este încă departe

Am socotit de cuviință să spunem toate aceste lucruri (fără a epuiza, desigur, capitolul „contribuții") pentru că ni se pare drept să facem așa și pentru că munca fiecăruia se cere a fi apreciată. Elogiile adresate — pe merit — **nu trebuie să conducă, însă, la concluzia că bilanțul de la München înseamnă cota maximă a potențialului de care dispun caiacul și canoea din țara noastră.** Nici la concluzia că drumul spre medaliile de la Oberschleissheim a fost lipsit de asperități, de obstacole, de dificultăți obiective dar și subiective.

Federația de specialitate și — atunci cînd a fost necesar — conducerea **Consiliului Național pentru Educație Fizică și Sport** au intervenit mai operativ ca altădată, adoptînd soluții care s-au verificat în rezultatele obținute de echipajele noastre la Jocurile Olimpice da la München. Au fost mai multe actele de curaj, dacă le putem numi astfel, care au precedat întrecerile de la Oberschleissheim. Ne reamintim că în acest an campionatele naționale s-au desfășurat fără participarea „olimpicilor", că în luna aprilie responsabilitatea pregătirii lotului de canoe, pînă atunci deținută de antrenorul emerit **Radu Huțan**, a fost transferată tînărului antrenor **Octav Mercurean**, că selecția unor echipaje (mai ales la canoe dublu) a continuat pînă la München — chiar și acolo, că în ultima clipă au fost operate modificări în ordinea componenților echipajului de caiac 4... Sînt probleme diferite, unele mai importante, altele — poate — secundare, dar fiecare în parte a fost la timpul cuvenit „o problemă", comentată, normal, contradictoriu, cu destule implicații, cu multe procente de siguranță, dar și de risc.

Pînă la urmă lucrurile au ieșit bine, putem spune foarte bine și **rezolvările s-au dovedit a fi din cele mai bune, utile, eficiente.** Rămînem, însă, la părerea că pe viitor, mai ales în ceea ce privește problemele de fond ale pregătirii, nu este bine să se ajungă la situații care să impună măsuri radicale, că aceste situații pot și trebuie să fie evitate, indiferent de eforturile care se cer pentru aceasta.

Acum și peste 4 ani...

Avem multe motive de satisfacție, de mîndrie. Evoluția echipajelor românești la marea întrecere de la München — în condițiile extrem de dificile, amintite în reportajele și cronicile publicate la timpul cuvenit — o fost de natură să întărească convingerea tuturor iubitorilor de sport din țara noastră că **atît la canoe cît și la caiac există nu numai o bogăție de talente ci și o remarcabilă conștiinciozitate în pregătire, o mare modestie dar în același timp și o mare îndrăzneală pentru cucerirea unor noi poziții fruntașe în ierarhia internațională, mondială și olimpică.**

Se pune, ca și la alte sporturi, întrebarea dacă lotul de caiac-canoe putea obține la München rezultate și mai bune. Răspunsurile sînt diferite și ar putea porni de la acele 3 sutimi de secundă, ajungînd pînă la greșeala tactică de cursă a echipajului de caiac dublu (neocolind absența din finala probei de simplu a lui Dragulschi). Mai important este, însă, după părerea noastră să putem constata — în baza unei analize generale, a rezultatelor, dar și a evoluțiilor din finale — că **ÎN SPORTUL CAIACULUI ȘI CANOEI SE POATE OBȚINE MAI MULT ÎN VIITOR,** prin aceasta înțelegînd următoarele campionate mondiale și următoarea ediție a Jocurilor Olimpice.

Sîntem siguri că strălucirea medaliilor de la Oberschleissheim nu va aduce în lumea Snagovului automulțumirea și că, dimpotrivă, va majora ambițiile de deplină afirmare.

De aceea, și cu dorința de a arăta tocmai cîteva din căile progresului de care vorbeam, dorim să semnalăm unele „zone" unde — cum se spune — „este încă mult loc de mai bine".

În primul rînd trebuie acționat mai ferm, cu mai multă răbdare, pentru ACOPERIREA VALORICĂ CORESPUNZĂTOARE ÎN TOATE PROBELE DE CAIAC-CANOE și, desigur, cu urgență, în cele cuprinse în programul Jocurilor Olimpice. Se știe că, la fel ca și în alți ani, din „start" se pleacă fără prea mari pretenții la proba de K 1—1 000 m. Este o stare de lucruri care se cere rezolvată cît mai grabnic. Fără îndoială, este nevoie să se progreseze la toate probele, dar subliniem în mod deosebit proba de K 1—1 000 m pentru că aici decalajul față de nivelul internațional (și față de nivelul general al caiacului românesc) este prea mare.

Așteptăm, de asemenea, **realizarea visului de „aur" al caiaciștilor noștri — primul titlu olimpic pe care nu l-au putut cuceri, așa cum și-au dorit-o, la München.**

Arătam că la ora actuală există un număr de tineri deosebit de talentați, dar nu ne contrazicem afirmînd că, totuși, este necesar ca **TOATE CENTRELE DE CAIAC-CANOE** — deci, nu numai secțiile cluburilor Dinamo și Steaua — să își sporească preocuparea pentru descoperirea și pregătirea juniorilor, a tineretului. Să nu uităm că oricît am vrea să fie altfel, unii din fruntașii acestui sport — printre ei chiar medaliați ai recentei ediții a Jocurilor Olimpice — nu mai sînt foarte tineri și, mai curînd sau mai tîrziu, vor renunța la activitatea competițională de mare performanță. Ne vor lăsa în urmă odată cu prietenii și amintiri din cele mai frumoase, plăcuta povară a unui palmares glorios pe care cei tineri au, însă, datoria să-l cinstească și să-l facă mai strălucitor...

Începe, acum, pregătirea pentru Montreal...

P.S. În altă ordine de idei (deși, poate, că nu...) : **propunem federației de caiac-canoe un start rapid și energic în organizarea slalomului nautic.**

fotbal

AZI, TREI ECHIPE ROMÂNEȘTI EVOLUEAZĂ DIN NOU ÎN CUPELE EUROPENE

CUPA CAMPIONILOR EUROPENI

F. C. ARGEȘ ȘI ARIS BONNAWEG ȘI-AU ALCĂTUIT FORMAȚIILE

Mult interes în jurul partidei de azi de la Pitești, deși este clar pentru suporterii echipei F. C. Arges că această întîlnire nu poate în mod normal să pună probleme de calificare. Învingători cu 2—0 la Luxemburg, e greu de presupus că piteștenii ar putea pierde calificarea tocmai pe teren propriu.

În tabăra piteștenilor domnește încă o atmosferă de nemulțumire, după comportarea și meciul nul din partida cu Farul, dar gîndurile lor

STAN

se îndreaptă spre partida cu Aris, pe care au pregătit-o cu grijă printr-o activitate care, luni și marți, a urmărit refacerea potențialului fizic, odihna. Jucătorii au participat la două antrenamente ușoare, iar marți și la analiza jocului cu Farul. În ce privește formația, antrenorii **Fl. Halagian** și **T. Dima** ne-au informat că vor începe meciul cu Aris cu **Dobrin**:

STAN — PIGULEA, BARBU, VLAD, IVAN — PREPURGEL, M. POPESCU — TROI, ROȘU, DOBRIN, RADU.

Rezerve: **Niculescu, Mustățea, Ciolan și Jercan** (acesta în cazul cînd nu se va mai resimți de pe urma accidentării suferite mai de mult).

OASPEȚII AU SOSIT LA PITEȘTI

Marți la amiază, a ajuns la Pitești echipa luxemburgheză, venind de la București, unde de la sosire (sîmbătă seară) a făcut un antrenament intens pe stadionul Progresul (luni după-amiază). Între timp, duminică, oaspeții au urmărit echipa F. C. Argeșului contra Farului, aceasta fiind și explicația sosirii lor mai devreme cu două zile, după cum mărturisea antrenorul **Marcel Welter**. Marți Aris a făcut un antrenament pe terenul din Trivale. Cu acest prilej antrenorul **Welter** a făcut cunoscută formația pentru miercuri: **ZENDER — FANDEL, DABEE, ROEMER, SCHANEN, —PESCH, WEIS — MAJERUS, KIRCHENS, LORGE, SCHREINER.** Rezerve: **Birenbaum** (portar), **De Collé.** Căpitanul echipei, **Weis** a declarat: **„Meciul va fi foarte greu pentru noi, dar ne vom strădui să oferim un joc bun care să contribuie la reușita spectacolului fotbalistic".**

Brigada de arbitri greci, avînd la centru pe **Katsoras**, este așteptată să sosească astăzi la Pitești.

CUPA CUPELOR

LANDSKRONA MANIFESTĂ OPTIMISM; RAPID, HOTĂRÎTĂ SĂ-ȘI APERE CALIFICAREA

LANDSKRONA, 26 (prin telefon, de la trimisul nostru).

După o călătorie obositoare, de aproape 6 ore de zbor pe ruta București — Arad — Malmö, echipa Rapid a ajuns în Suedia, aflîndu-se găzduită de o zi, la ora cînd telefonez, la Orenas, la 10 km de Landskrona, într-un vechi castel, transformat — ni s-a spus — acum doi ani în hotel.

Pitorescul așezării, castelul se află pe malul mării, liniștea desăvîrșită — proverbiala liniște a ținuturilor scandinave — și un soare cald surprinzător (la Otopeni, un zvon nefondat ne speriase că în Suedia temperatura e în jur de zero grade) fac plăcute zilele de așteptare a partidei retur cu Landskrona.

Citeva cuvinte despre starea de spirit a fotbaliștilor rapidiști. După rezultatul egal, dar mai ales după calitatea evoluției lor din partida cu Steaua, jucătorii giuleșteni au un moral bun. Sînt încrezători în forțele lor și în procesul de revenire a echipei, privind, însă, meciul de miercuri cu destulă circumspecție. Au aflat că Landskrona Boys este o echipă tipică de joc acasă, supunîndu-și, de regulă, pe teren propriu, adversarele la un adevărat asediu. Această veste, conjugată cu amintirea primelor 45 de minute din meciul de la București, cînd fotbaliștii suedezi au supus Rapidul la un dificil examen, i-a determinat pe antrenorii **Marian** și **Nuțescu** să aleagă o așezare specială în teren a jucătorilor (cu deosebit accent pe apărare) pentru partida de mîine seară (n.r. astă-seară).

Cum văd gazdele meciul retur? Cu un nedisimulat optimism. Am aflat că jucătorii de la Landskrona Boys cred realmente, în pofida scorului sever de la București, în calificare. Se apreciază aici că două goluri recuperate pînă la pauză (două goluri posibile, după părerea gazdelor) ar însemna un mare pas spre turul II al competiției. Din această idee se înțelege, implicit, că echipa suedeză va ataca puternic încă din primele minute ale partidei încercînd să răstoarne încă din prima repriză, situația favorabilă a Rapidului. În orice caz, duminică în campionat, Landskrona a pierdut cu 1—5 la Aatvidaberg,

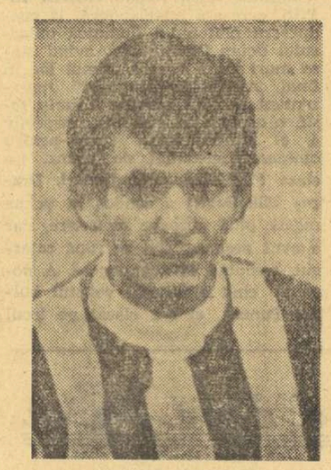

MARIN STELIAN

ceea ce mărește ambițiile de reabilitare ale gazdelor.

Nu-i mai puțin adevărat că și fotbaliștii bucureșteni se așteaptă la un joc ofensiv din partea echipei gazdă, mai ales în repriza I a meciului, motiv pentru care deviza lor este să facă totul pentru a nu primi gol în primele 45 de minute.

Vom vedea pe teren care dintre cele două echipe va trata mai bine atît debutul cît și întreaga partidă. După părerea noastră, Rapidul va trebui să lupte serios pentru a-și definitiva calificarea „acontată", de acel 3—0 de la București.

Partida va fi condusă de arbitrul scoțian I. Paterson. Cele două echipe vor alinia următoarele formații:

LANDSKRONA: Olson — Svenson, Karlsson, Dahlgren — Rosengren, Berg, Cronquist — Nilson, Lindstrom (Lindgren), Johansson, Brzokoupil.

RAPID: Răducanu — Ștefan, Boc, Grigoraș, Codrea — Savu, Angelescu — Petreanu (Năsturescu), M. Stelian, Neagu, Dumitriu III.

Marius POPESCU

„CUPA U. E. F. A."

VA FI NERECUPERABIL HANDICAPUL DE UN GOL PENTRU U. T. A.?

NORRKÖPING, 26 (prin telefon, de la trimisul nostru).

În localitate, fotbaliștii de la U.T.A. au găsit o vreme frumoasă, de toamnă caldă. Marți dimineața a picurat puțin, dar apoi cerul s-a limpezit din nou și la amiază a ieșit soarele. Luni seara, după o scurtă și binemeritată odihnă, arădenii au efectuat un antrenament la lumina reflectoarelor, pe stadionul municipal (capacitate 20 000 de locuri), care va găzdui partida de miercuri seara. Jocul va începe la ora 19,30 (20,30 — ora Bucureștiului).

Întîlnirea e așteptată cu un deosebit interes. Deși fotbaliștii suedezi și antrenorii lor sînt afectați de înfrîngerea suferită în ultimul meci de campionat (n.n. I.F.K. Norrköping a pierdut duminică cu 1—0 în fața lui Oergryte, în deplasare), ca și de jocul slab practicat, ei speră în calificare, mai ales datorită avantajului luat la Arad. Gazdele își pun mari speranțe în atacanții Wendt și cunoscutul Kindvall, ultimul aflîndu-se în prezent, pe locul 3 în clasamentul golgeterilor din campionatul suedez.

Trebuie să vă spunem, însă, că nici în tabăra jucătorilor noștri încrederea nu lipsește. U.T.A. are de acum o experiență internațională, dobîndită în competițiile europene la care a luat parte în ultimii ani, crede în puterea de luptă, în experiența și dăruirea jucătorilor săi și se gîndește la refacerea handicapului din primul meci, plecînd de la premisa că în fotbal nimic nu e imposibil.

Marți după-amiază, arădenii au făcut un nou antrenament sub conducerea antrenorului Toma Jurcă, cu participarea tuturor jucătorilor care au făcut deplasarea. De remarcat că echipa română va beneficia de aportul unuia dintre jucătorii săi buni, Broșovschi, absent în ultimele meciuri de campionat.

Cît privește cele două formații pe care antrenorii le vor trimite miercuri seara în teren, ele nu se deosebesc de cele folosite în partida de la Arad. Asadar, iată alcătuirea lor, probabilă:

U.T.A.: Vidac — Birău, Lereter, Pojoni, Popovici — Petescu, Domide, Broșovschi — Axente, Kun, Sima.

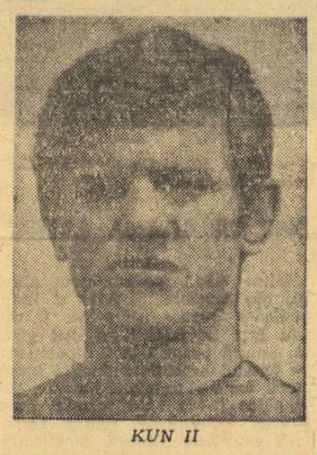

KUN II

I.F.K. NORRKÖPING: Andersson — Eck, Malm, Larssen, Pressfeldt — Huldberg, Stenguist — Jansson, Kindvall, Nordin, Wendt.

Partida (care se va transmite pe posturile noastre de radio) va fi condusă de o brigadă din U.R.S.S., care va avea la centru pe cunoscutul arbitru **Brahamov**, ajutat la linie de **Rutnev** și **Milcenko.**

Mircea TUDORAN

CĂLĂRIE

(Urmare din pag. 1)

lor 18 ani, căpătînd dreptul de a concura în probele rezervate seniorilor.

Citeva greșeli, în special, la schimbările de picior, datorate nervozității calului, nu i-au permis concurentei **Norica Petric** (Mondial Lugoj), cu **Diadema**, să se claseze pe locul II, poziție ocupată de **Dana Chirnoagă** (Filmul București) cu **Condor**, care a acumulat cu numai 4 puncte mai mult decît rivala sa din Lugoj. Oricum, pentru modul cum au executat mișcările progresiei ambele sportive au dovedit o bună pregătire, ceea ce ne face să credem că în viitor ele vor marca o evoluție ascendentă.

Clasament: 1. Sorin Bădulescu (Petrolul) cu **Rubin** 331 p — campion național, 2. Dana Chirnoagă (Filmul) cu Condor 300 p, 3. Norica Petric (Mondial Lugoj) cu Diadema 296 p.

După-amiază, primii care au intrat în concurs au fost călărețiî înscriși în proba nr. 1 de obstacole, rezervată juniorilor de 16 ani. După executarea parcursului de bază, doar trei din cei 9 călărești au reușit să termine fără nici un punct penalizare: **Dania Popescu** (Steaua) cu Piersic, **Sorin Ionescu** (Rovine Craiova) cu **Val** și **Răzvan Stroescu** (Steaua) cu Șaghia. Pentru stabilirea ierarhiei în această manșă a fost necesar să se dispute un baraj, de această dată numai pe 6 obstacole, a căror înălțime a fost ridicată la 1,20 m. Conform așteptărilor, stelista **Dania Popescu** cu Piersic a avut din nou o evoluție ireproșabilă, terminînd cu zero puncte, ceea ce i-a permis

TERENUL, UN OBSTACOL IN PLUS PENTRU CONCURENȚI

să ocupe primul loc și să păstreze mari șanse pentru cucerirea titlului. Ceilalți doi rivali ai săi au trebuit să se mulțumească cu pozițiile următoare, fiind penalizați, pentru o derobare **(Sorin Ionescu)** și pentru doborîrea unui obstacol **(Răzvan Stroescu)**, păstrînd și ei, desigur, posibilitatea de a concura încă, cu succes la primul loc. Înaintea probei nr. 2 ordinea primilor clasați este următoarea: **Dania Popescu** cu Piersic, **Sorin Ionescu** cu Val, **Răzvan Stroescu** cu Șaghia.

După întrecerea juniorilor a fost rîndul celor 16 concurenți înscriși în proba nr. 1 de obstacole, categorie mijlocie, să se prezinte la start. Terenul extrem de greu a constituit un obstacol în plus pentru toți călărețiî, fapt care și-a pus amprenta, în mare măsură, asupra evoluției lor. Singurul care a reușit să termine fără nici o penalizare a fost reprezentantul asociației sportive Rovine Craiova, **Grigore Lupancu** cu Palermo. Pe locurile următoare s-au situat **Dumitru Velea** (Steaua) cu Sonor, **Oscar Recer** (Dinamo) cu Jack, **Dutru Velea** cu Viorica și **Gheorghe Teohari** (Recolta Mangalia) cu Satrap.

În urma probei nr. 2, ce va avea loc azi, se vor cunoaște noii campioni atît la juniori, cît și la categoria mijlocie.

PROGRAMUL DE AZI

Ora 15: **proba nr. 2 de obstacole (juniori 16 ani)**

Ora 16,30: **proba nr. 2 de obstacole (cat. mijlocie).**

MARGINALII LA DIVIZIA B

POLITEHNICA IAȘI ÎN „MARȘ LANSAT"

S-a mai consumat o etapă, cea de a VI-a, în întrecerea divizionarelor B. Liderii seriilor au rămas cele două Politehnici, din Iași și din Timișoara. În timp ce reprezentanții Iașului și-au mărit duminică zestrea cu încă două puncte, timișorenii au pierdut la Făgăraș.

Făcînd bilanțul rundei a VI-a trebuie consemnat faptul că gazdele au cîștigat pe toată linia, iar în unele cazuri chiar la diferențe apreciabile de goluri. După cum se vede, etapa desfășurată duminică a demonstrat, dacă mai era cazul, că în acest eșalon avantajul terenului atîrnă greu în favoarea echipei ce joacă acasă.

Dintre rezultatele de duminică cel mai surprinzător, ca proporții, **ni se pare cel de la Iași,** cu care s-a încheiat partida **Politehnica — Progresul București** (5—1). Fără a scădea cu nimic din meritele învingătorilor, trebuie arătat însă că bucureștenii nu formează încă un ansamblu echilibrat, omogen. Deși în rîndurile lor figurează jucători cu experiență (Măndoiu, Ad. Constantinescu și Dudu Georgescu de pildă) ei manifestă carențe evidente în toate compartimentele, dar mai ales în cel al înaintării. Convingător în acest sens este faptul că ei au marcat doar două goluri în șase partide (cel de al treilea gol pe care îl au trecut în clasament fiind autogolul fundașului băcăuan Tănăsache).

Dar, un start slab au luat și alte pretendente la șefia seriilor. Ne referim la **F.C. Galați** (seria I) și la **F.C. Bihor** (seria a II-a). Dacă gălățenii au, oarecum scuza unei lipse de omogenitate, în schimb foștii divizionari A nu pot invoca așa ceva: ei s-au comportat sub nivelul posibilităților și pretențiilor suporterilor orădeni, evoluînd bine acasă și mediocru, chiar slab — în deplasare. În prezent, F.C. Bihor se găsește în plasa liderului, la numai două puncte diferență, dar duminică va juca în deplasare, la Bistrița, de unde puține echipe au plecat cu puncte. O altă fostă divizionară A, **C.F.R. Timișoara,** nu-și găsește încă cadența, ocupînd un loc modest (11). De altfel, și timișorenii se prezintă slab la capitolul eficacitate: trei goluri în șase partide!

În seria I Politehnica Galați a pierdut contactul cu zona liniștită. Cauzele acestei situații sînt multiple. După cum ne-a relatat corespondentul nostru, în clubul gălățean treburile nu merg prea bine. Dragostea manifestată ani de-a rîndul față de echipă s-a cam stins și s-a ajuns la situația autodesființării biroului secției de fotbal, iar acum de rezolvarea tuturor problemelor lotului se ocupă doar antrenorul Dragoș Cojocaru și, din cînd în cînd, și secretarul clubului. Să sperăm că suporterii Politehnicii vor reveni la vechile sentimente și vor pune umărul la redresarea echipei, la ieșirea ei din impas.

Pe o linie ascendentă merg noile promovate, în special cele din

Apărarea echipei Dunărea Giurgiu luptă să stăvilească un nou atac al înaintașilor Metalului București Foto: S. BAKCSY

prima serie. Dintre acestea se remarcă în primul rînd **Gloria Buzău,** aflată pe poziția a treia (cu același număr de puncte — 8 — ca al Progresului Brăila — de pe locul doi) și care dorește să joace un rol major în stabilirea ierarhiei finale. Este adevărat că Gloria posedă un lot de jucători buni și, în plus, beneficiază și de aportul a doi sportivi cu o bogată activitate competițională: Badea și Juhasz, care își valorifică din plin experiența, organizînd jocul și totodată, dîndu-i o notă de spectaculozitate.

În cealaltă serie, **Metrom Brașov,** care și ea beneficiază de serviciile unor foști divizionari A, ca Gane, Necula și Selimeși, este pusă pe fapte deosebite în această ediție. Deși în prezent este clasată pe o poziție din mijlocul clasamentului, **Metromul** a avut o evoluție bună și eșecurile suferite, numai în deplasare, au fost doar la o diferență de cîte un gol.

Trebuie amintit și faptul că aproape în fiecare etapă s-au înregistrat abateri disciplinare, arbitrii fiind nevoiți să arate cartonașul galben multor jucători, iar pe alții să-i elimine. Măsurile luate de Comisia centrală de competiții și disciplină, prin suspendarea celor vinovați desigur că vor avea efect, însă și birourile secțiilor au datoria să activeze cu o mai mare eficiență în educarea fotbaliștilor.

„Maratonul" diviziei secunde se află în plină desfășurare. Dintre cele 32 de participante — una dovedește o constanță apreciabilă, fiind de altfel și singura neînvinsă: **Politehnica Iași.** Celelalte acuză, într-o măsură mai mică sau mai mare, jocul din deplasare, în care gazdele folosesc, uneori, mijloace peste prevederile regulamentare pentru a termina învingătoare.

P. VINTILĂ

CITIȚI AZI ÎN NUMĂRUL 331 AL REVISTEI FOTBAL

- **Numeroase comentarii asupra etapei a patra a DIVIZIEI A (relatări asupra meciurilor, notele acordate jucătorilor și arbitrilor, clasamente, amănunte de la partidele de tineret-rezerve, echipa etapei, echipa campionatului etc).**
- **Descreșterea nivelului de joc al echipei naționale (reflecții pe marginea meciului cu Finlanda, de la Helsinki).**
- **Interviul săptămînii cu... SPECTATORUL ANONIM!**
- **DIVIZIA B: cronici de la cîteva din cele mai importante jocuri; clasamentul golgeterilor.**
- **Înaintea celor trei jocuri ale echipelor noastre în cupele europene (relatări ale trimișilor noștri speciali).**
- **Un important apel-avertisment al U.E.F.A., în legătură cu sportivitatea.**
- **ZAGALLO are nevoie de timp de pregătire și de... Pele.**
- **Vă prezentăm viitorii noștri adversari: interviu cu antrenorul C. Braun-Bogdan, care a văzut la lucru reprezentativa R.D. Germane.**
- **O pagină de MAGAZIN EXTERN.**
- **Rubricile obișnuite: CARNETUL SCRIITORULUI, CARNET EXTERN, DIN FOTBALUL INTERNAȚIONAL, PRIM PLAN, CAMPIONATELE NAȚIONALE ÎN EUROPA.**

Azi, în „Cupa T.M.B." cu handicap

STEAUA — T. M. B.

„Cupa T.M.B." cu handicap a ajuns la cea de a treia ediție. Astăzi, pe terenul T.M.B., de la ora 16, va avea loc primul meci al acestei ediții între echipa organizatoare, T.M.B. și divizionara A Steaua. Jocul va începe, conform regulamentului competiției, cu scorul de 2—0 în favoarea T.M.B. În deschidere de la ora 14,30, se va desfășura întîlnirea Șoimii Tarom București — Steaua (tineret rezerve).

La actuala ediție a „Cupei T.M.B." mai participă echipele bucureștene Dinamo, Rapid și Sportul Studențesc.

DUPĂ 360 DE MINUTE

CIFRELE VORBESC...

- **În meciurile disputate sîmbătă și duminică s-au înscris 23 de goluri (media: 2,87 goluri de partidă). Deci, pînă în prezent s-au marcat 82 de goluri, reprezentînd o medie de aproximativ 20 de goluri de etapă.**
- În această etapă s-au tras la poartă 213 șuturi, deci un procent de eficacitate de 10,79 la sută. Clasamentul eficacității, după patru etape se prezintă astfel: 1. STEAGUL ROȘU 19,51 la sută; 2. A.S.A. 17,85; 3. F. C. Argeș 13,56; 4. Steaua 13,33; 5—6 S. C. Bacău și Univ. Craiova 12,96; 7. Dinamo 12,50; 8. Sportul Studențesc 8,06; 9. Jiul 7,84; 10. „U" Cluj 6,55; 11. Farul 6,25; 12. Rapid 5,00; 13—14. Petrolul și C.F.R. Cluj 4,76; 15. U.T.A. 3,92; 16. C.S.M. Reșița 0.
- Hajnal (A.S.A.) este primul jucător care a reușit să înscrie trei goluri într-un meci, de la începutul campionatului.
- În această etapă s-a acordat o singură lovitură de la 11 m și aceasta în ultimul minut al meciului S.C. Bacău — Univ. Craiova. Pînă în prezent, s-au dictat 3 lovituri de la 11 m, toate fiind transformate.
- **În această etapă și-au mai făcut apariția încă 16 jucători. Pînă în prezent, cele 16 divizionare au folosit 254 de jucători. Cei mai mulți a utilizat Sportul Studențesc — 21, iar cei mai puțini, U.T.A., A.S.A., Steagul roșu și C.F.R. Cluj, fiecare cîte 14.**
- Cronicarii ziarului nostru au acordat celor 8 arbitri care au condus partidele acestei etape 35 de stele (dintr-o recepționare greșită, lui I. Chilibar i-au fost trecute 4 stele în loc de 5 și cu aceasta facem rectificarea cuvenită) 4 au primit cîte 5 stele, 3 cîte 4 stele, iar A. Bentu numai 3.
- **La partidele acestei etape au asistat aproximativ 102 000 de spectatori, cei mai mulți — 40 000 — au urmărit meciul Rapid — Steaua, iar cei mai puțini — 4 000 — au fost prezenți în tribunele stadionului din Petroșani. Clasamentul orașelor, pe baza mediei de spectatori, după patru etape arată astfel: 1. CRAIOVA 20 000; 2. Pitești 16 000; 3. Arad 15 000; 4. București 14 875; 5. Reșița 13 500; 6. Bacău 12 000; 7. Ploiești 12 500; 8. Tg. Mureș 11 000; 9. Cluj 9 750; 10. Constanța 9 500; 11. Brașov 8 000; 12. Petroșani 3 750.**
- Situația în „Trofeul Petschovschi", după patru etape, este următoarea: 1—2. CLUJ și PITEȘTI 9,50; 3—5. Bacău, Constanța și Ploiești 9,00; 6. București 8,62; 7—9. Petroșani, Reșița și Brașov 8,50; 10. Tg. Mureș 8,00; 11. Arad 7,50; 12. Craiova 7,00.

Adrian VASILESCU

EXCURSII LOTO — PRONOSPORT

Și în această ultimă parte a anului, programul de plecare în excursii al cîștigătorilor Loto — Pronosport este foarte bogat, numeroși participanți urmînd să plece în diferite direcții.

După ce recent au sosit grupurile de cîștigători care au efectuat călătorii în Polonia — Cehoslovacia și Ungaria revenind cu frumoase impresii din excursia care i-a condus prin locuri pitorești și interesante, alte două grupuri vor pleca după cum urmează: la 30 septembrie a.c. cîștigătorii unei frumoase excursii pe ruta KIEV, LENINGRAD, RIGA și MOSCOVA — durata cca. 14 zile — iar în luna octombrie grupul celor care vor vizita BULGARIA, UNGARIA și IUGOSLAVIA — durata cca. 9 zile.

Acestora li se vor adăuga noi și noi grupuri întrucît Loto — Pronosport oferă pe mai departe călătorii din ce în ce mai atractive.

- Tragerea Pronoexpres de astăzi va fi televizată direct din Studioul de Televiziune cu începere de la ora 18.40.

PRONOSPORT

Premiile concursului Nr. 39 din 24 septembrie 1972

CATEGORIA I: (12 rezultate) 2 variante 50% a 28.514 lei și 9 variante 10% a 5.703 lei

CATEGORIA a II-a: (11 rezultate) 53,75 variante a 2.419 lei

CATEGORIA a III-a (10 rezultate) 661,70 variante a 295 lei

Rubrică redactată de LOTO-PRONOSPORT

dintre sute de rapoarte

AȘA SE FACE „GALERIE!"

O etapă furtunoasă, soldată cu detronarea liderului, în urma înfrîngerii acestuia de către... ultima clasată. O etapă cu multe meciuri „tari", dintre care trebuie amintită confruntarea Rapid — Steaua, dar, mai ales, dramatica partidă de la Bacău, unde decizia a venit cu cîteva clipe înaintea fluierului final, sfîșiind inimile fotbaliștilor de la Universitatea Craiova și înșelînd, în schimb, chipurile jucătorilor băcăuani și ale suporterilor lor.

O etapă, deci, din care n-au lipsit momentele de tensiune. Și, totuși, o etapă, în general, calmă, cu meciuri disputate în limitele sportivității, cu jucători disciplinați, cu spectatori „cuminți", care și-au încurajat din toate puterile echipele favorite, dar au acordat, în același timp, respectul cuvenit formațiilor adverse. Un excelent exemplu din acest punct de vedere l-au dat cele două galerii de la meciul Rapid — Steaua, una mai dinamică decît cealaltă, cu merite egale în stimularea echipelor, în realizarea unei atmosfere de-a dreptul captivante pe stadion. Așa se face „galerie"!

Păcat că tocmai în acest cadru atît de reușit, portarul Rapidului, Răducanu, a comis un gest urît, *„repezindu-se la tînărul său coechipier Grigoraș și aplicîndu-i, ostentativ, palmele pe obraz"*, așa cum relatează cele întîmplate arbitrul meciului, *Chevorc Ghemigean*, care i-a arătat lui Răducanu cartonașul galben. Mai puțin nervos atunci cînd *Angelescu*, jucător cu experiență, a greșit, permițînd deschiderea scorului de către Steaua, Răducanu a vrut parcă să-l... mănînce pe *Grigoraș* (18 ani!), la o greșeală a acestuia rămasă fără urmări. Cîteva minute mai tîrziu, același *Grigoraș* scotea de pe linia porții mingea scăpată de Răducanu. Un sărut, în acel moment, ar fi constituit cea mai bună autocritică. Răducanu n-a făcut-o, însă...

Dar, să trecem de la București la Bacău. Observatorul federal, *Cornel Simionescu*, consideră că Universitatea Craiova *„s-a bătut singură"*, trecînd la scorul de 2—1 pentru ea, la o apărare strictă. Cît privește golul al doilea al gazdelor, din locul unde se afla, trimisul Federației n-a avut posibilitatea de a aprecia cu exactitate dacă mingea trecuse linia porții cu întreaga ei circumferință. Cel mai aproape de față a fost arbitrul de linie, care a semnalat gol. Observatorul federal notează un amănunt caracteristic în situații asemănătoare: jucătorii care protestează nu sînt cei din apropierea imediată a fazei, ci ceilalți, care n-au văzut nimic! Avertizați în timpul meciului pentru proteste, *Oblemenco* și *Niță* au avut și după terminarea jocului o atitudine condamnabilă. Deși faultul comis de Bădin, în minutul 90, a fost în afara oricărei îndoieli, cei doi fotbaliști, împreună cu alți jucători craioveni, l-au așteptat pe arbitru, după terminarea meciului, formînd un culoar viu și — scrie *Mircea Bădulescu*, în foaia de arbitraj — *„aplaudîndu-mă în deridere"*. În fața unei asemenea manifestări, urîte și nedrepte, conducătorul partidei, notat cu 9 de către observatorul federal, s-a stăpînit cu greu să nu plîngă.

În schimb, *Aurel Bentu* menționează disciplina desăvîrșită a jucătorilor de la Dinamo și Sportul Studențesc, care n-au protestat la nici una dintre deciziile sale. De altfel, cum spuneam la început, în majoritatea meciurilor, condițiile de joc au fost bune și foarte bune chiar, rubricile consacrate aspectelor disciplinare, din rapoartele observatorilor și din foile de arbitraj, rămînînd goale de data aceasta.

Se poate, deci, și așa, indiferent de miza meciurilor, de momentele lor de cumpănă...

Jack BERARIU

JOI, ÎN CAPITALĂ

PROGRESUL — SPORTUL STUDENȚESC (TINERET-REZERVE)

Stadionul Progresul din Capitală va găzdui joi după-amiază un meci amical între divizionara B Progresul și echipa de tineret-rezerve Sportul Studențesc. Partida va începe la ora 16.

JOCUL AMICAL DINAMO — STEAUA A FOST AMÎNAT

Întîlnirea amicală, dintre Dinamo și Steaua, prevăzută pentru astăzi, nu se mai dispută din cauza stării terenului Dinamo.

sportul în lume

ECHIPA ROMÂNIEI S-A CALIFICAT ÎN TURNEUL FINAL AL OLIMPIADEI DE ȘAH

● În ultimul meci al preliminariilor: 4-0 cu Insulele Feroer ● Începe și competiția feminină

Previziunea dr. Octav Troianescu, antrenorul echipei de șah a României, s-a adeverit. **REPREZENTATIVA NOASTRĂ S-A CALIFICAT ÎN TURNEUL FINAL AL CELEI DE A XX-A OLIMPIADE CARE SE DESFĂȘOARĂ LA SKOPLJE.** Adversara noastră din ultima rundă a fost formația Insulelor Feroer (n.r. un grup de 22 insule, la nord de Marea Britanie, 1 400 km.p. suprafață, provincie daneză autonomă, cu federație de sine stătătoare, afiliată la F.I.D.E.), unde șahul se bucură de mare popularitate printre cei 37 000 de locuitori, dar ai cărei jucători fruntași au o valoare modestă. Cum era normal, românii au cîștigat la toate cele 4 mese (Gheorghiu — Midjord, Ciocâltea — Mikkelsen, Ghițescu — Dhomfeld și Ungureanu — Olsen), acumulînd 20½ puncte, care le asigurau — practic — locul doi în grupă.

România — Ins. Virgine	4—0
România — Tunisia	3—1
România — S.U.A.	2—2
România — Iran	3½—½
România — Austria	2—2
România — Filipine	2—2
România — Ins. Feroer	4—0

În această a 7-a rundă, filipinezii — marea revelație a Olimpiadei iugoslave — luptau foarte energic împotriva echipei S.U.A., lidera seriei. A fost și un moment de emoție cînd formația Filipinelor a luat conducerea, prin victoria lui Lobigas asupra lui Kane. Dar, peste puțin timp, scorul s-a egalat, Kavalek cîștigînd la Torre. În clipa cînd partida Bisguier — Cardoso s-a dat remiză, echipa noastră era calificată în turneul final. Rezultatul întreruptei dintre Benkö și Rodriguez nu mai poate influența configurația primelor trei locuri ale clasamentului grupei a VIII-a: S.U.A. 21 p (1), ROMÂNIA 20½, Filipine 19 (1).

Înaintea disputării întreruptelor din runda a 7-a a preliminariilor se cunosc, afară de S.U.A. și România, încă 12 echipe calificate pentru turneul final.

În grupa I: U.R.S.S. 22, DANEMARCA 15. Cuba 13; **grupa a II-a:** IUGOSLAVIA 22½, a doua clasată este incertă și se va decide după întrerupte: Peru 19, Anglia 17½ (1), Elveția 17 (3); **grupa a III-a:** UNGARIA 22½, POLONIA 22, Norvegia 20; **grupa a IV-a:** R. F. A GERMANIEI 24 (1), a doua clasată se va cunoaște și aici după încheierea partidelor neterminate: Islanda 17 (2), Argentina 15½ (3); **grupa a V-a:** CEHOSLOVACIA 21½ (2), SPANIA 19½, Mongolia 17 (1); **grupa a VI-a:** R. D. GERMANĂ 21½ (2), SUEDIA 20, Canada 18; **grupa a VII-a:** BULGARIA 20½, OLANDA 20, Albania 18½.

Specialiștii apreciază că, în general, semifinalele competiției, deși foarte disputate, nu au produs surprize.

★

Aseară, după consumarea întreruptelor, au fost decise ultimele două finaliste: ARGENTINA și ELVEȚIA.

A avut loc, de asemenea, tragerea la sorți a competiției feminine. Echipele participante au fost împărtite în 4 grupe, primele două calificîndu-se în turneul final de 8. Reprezentativa României (Alexandra Nicolau, Elisabeta Polihroniade, Gertrude Baumstarck) concurează în grupa a III-a, alături de echipele Elveției, Braziliei, Mongoliei, Bulgariei și Israelului.

Valeriu CHIOSE

LASSE VIREN A CÎȘTIGAT CROSUL „RUDE PRAVO"

PRAGA 26 (Agerpres). — Tradiționala competiție internațională de cros organizată de ziarul „Rude Pravo" a fost cîștigată în acest an de cunoscutul atlet finlandez Lasse Viren, dublu campion olimpic de la Jocurile de la München. Învingătorul a fost cronometrat pe distanța de 9 600 m cu timpul de 27:37,8, fiind urmat de compatriotul său Kantanen — 27:39,2, sovieticul Sviridov — 27:41,8, englezul Tuck — 27:43,0, cehoslovacul Ianski — 27:46,0 și belgianul Roelants — 27,49,8.

În clasamentul pe echipe, pe primul loc s-a situat Finlanda cu 12 puncte, urmată de Cehoslovacia — 38 puncte și U.R.S.S. — 43 puncte. Cursa feminină, desfășurată pe un traseu în lungime de 2 400 m, a revenit sportivei olandeze Van Gerven în 7:48,6. Pe locul secund s-a clasat Silaki (Ungaria), urmată de Nerudova (Cehoslovacia). La această ediție — cea de-a 18-a a competiției — au participat 68 de atleți și atlete din 16 țări.

BALCANIADA DE YACHTING

HORIA ISPAS CONDUCE DETAȘAT LA CLASA „OPTIMIST"

ATENA 26 (prin telefon). Pe traseul olimpic din portul Pireu s-au desfășurat primele două regate a celei de **a VI-a Balcaniade de yachting**, la care participă veliști din **Grecia, Bulgaria, România** (sportivii turci și iugoslavi au anunțat în ultimul moment că nu pot lua startul). În prima zi de concurs, duminică, vîntul a bătut puternic (forța 3), în cea de-a doua zi el a scăzut ca tărie și, astfel, întrecerile au avut loc în cele mai bune condiții. Diminețile au fost rezervate celor mai tineri competitori (7—12 ani), participanți la **clasa „Optimist"**. Remarcăm cu satisfacție că ambele regate au revenit talentatului velist român **HORIA ISPAS**, care s-a instalat ferm la conducerea plutonului (înaintea bulgarului Boian Gheorghiev), avînd șanse mari de a cuceri primul loc în final. Al doilea „optimist" reprezentant al țării noastre, Valeriu Iosif, a ocupat locurile 5 și, respectiv 4, el străduindu-se acum pentru obținerea medaliei de bronz. La **clasa Finn, categoria juniori, Dragoș Mihailovici** a condus în prima regată pînă aproape de sosire, dar a avut nesansa să i se rupă catargul, trebuind să abandoneze. A doua zi, cînd a cîștigat velistul bulgar Pencev, el s-a clasat pe locul IV. Cristian Rarinca a sosit, tot atunci, al cincilea. **La seniori,** competiția este dominată de sportivii țării gazdă, care, de pildă, au ocupat primele patru locuri în regata a doua. Dintre cei patru reprezentanți români cea mai bună situație o au Alexandru Vasiliu (loc. IV și VI) și Nicolae Opreanu (loc V și VII). În fine în întrecerile ultimei clase din programul Balcaniadei, **„F. D. („Olandezul zburător"),** tot veliștii greci sînt în frunte. Ei conduc prin frații **Cristos și Antonios Bonas** (de două ori învingători) și prin echipa Nicolas Dimou — Pavlos Kurkulos. Echipajele române **Emil Gresianu — Florin Panaitescu** și **Ion Alexandru — Dumitru Micu** dețin șanse pentru locurile III—IV în clasamentul general. În funcție de condițiile atmosferice, vor fi programate ultimele patru regate.

Teodor ROIBU

TURNEUL DE HANDBAL AL ARMATELOR PRIETENE

În cadrul turneului de handbal al Armatelor prietene, care se desfășoară la Wroclaw, formația română a învins-o cu 15—14 (9—6) pe cea a U.R.S.S. și se numără în continuare printre formațiile neînvinse alături de echipele din Polonia și Cehoslovacia. Alte rezultate: Polonia — R. D. Germană 16—15 (11—8), Cehoslovacia — Ungaria 26—23 (12—12).

ÎN MARELE PREMIU-F.I.L.T. SMITH-PE LOCUL DOI (DUPĂ NĂSTASE)

După disputarea turneului internațional de tenis de la Los Angeles, în clasamentul „Marelui Premiu FILT" continuă să conducă tenismanul român Ilie Năstase cu 543 puncte, îl urmează Stan Smith (S.U.A.) — 422 p. și Manuel Orantes (Spania) — 416 p.

FOTBAL meridiane

AZI SE DECID ECHIPELE CALIFICATE ÎN TURUL AL DOILEA DIN CUPELE EUROPENE

Azi, în Cupele europene sînt programate meciurile retur din prima manșă: Cupa campionilor europeni, Cupa cupelor și Cupa U.E.F.A. Un nou „program maraton", care polarizează atenția milioanelor de iubitori ai sportului cu balonul rotund de pe continent. Se vor înregistra surprize? Vor fi eliminate din primul tur echipe cunoscute? Iată întrebări pe care ni le punem în mod firesc. O scurtă trecere în revistă a principalelor favorite ne poate edifica în oarecare măsură asupra viitoarelor formații calificate.

În **C.C.E.: F.C. Argeș Pitești, Real Madrid, Dinamo Kiev, Gornik Zabrze, F.C. Magdeburg,** se pot considera ca și calificate în urma rezultatelor din primul tur. În rest, plutește încă incertitudinea... **Juventus Torino—Olympique Marseille, Rosenborg Trondheim — Celtic Glasgow, Bayern München — Galatasaray** sînt partidele cele mai atractive.

În **CUPA CUPELOR, Rapid București** se prezintă în meciul cu Landskrona cu o zestre apreciabilă, și firește, este principala favorită. Alte candidate pentru turul al doilea: **A.C. Milan, Schalke 04, Legia Varșovia, Cork Hibernians** și **F.C. Carl Zeiss Jena.**

În fine în **CUPA U.E.F.A.** numărul meciurilor este cu mult mai mare, și, firește, și favoriții mai mulți. Prin prisma rezultatului din tur și a actualei forme, U.T.A. nu are șanse prea mari în fața suedezilor la Norrköping (spre deosebire de Universitatea Cluj cu Levski Spartak, dar acest meci este programat la Sofia, abia miercurea viitoare). Alte candidate pentru turul al doilea: **Borussia Mönchengladbach, F.C. Bruges, Tottenham. Feyenoord, Vitoria Setubal, Steaua roșie Belgrad, Internazionale, Beroe** și **Slovan Bratislava.** Una din formații este deja calificată: Hvidovre din Danemarca, prin retragerea echipei I.F.K. Helsinki.

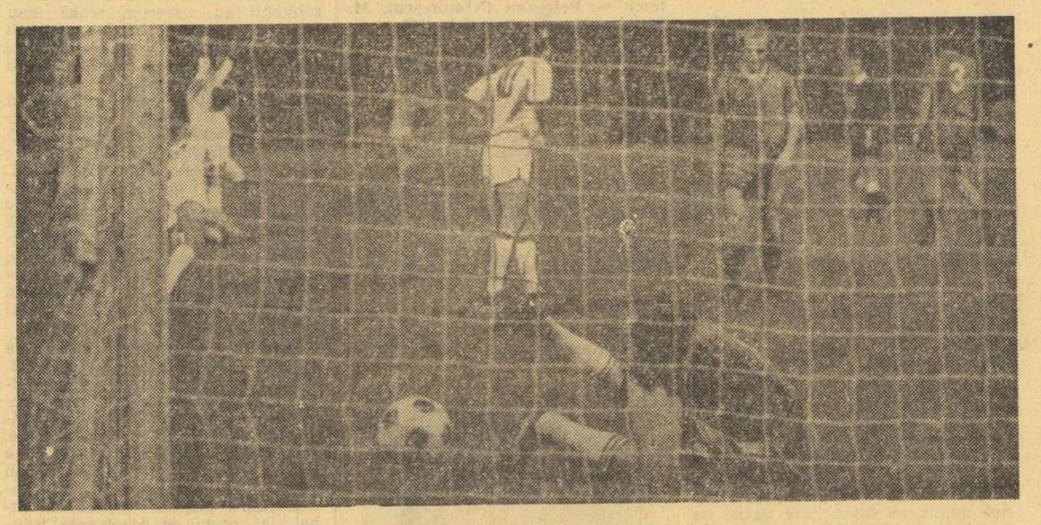

O fază din primul meci Ujpesti Dozsa — F. C. Basel (2—0) din C.C.E. Horvath *surprinde apărarea elvețiană printr-un șut de la 30 de metri, înscriind imparabil!* Foto: M.T.I.

CINE VA CÎȘTIGA „CUPA INTERCONTINENTALĂ" Nr. 11?

Mîine seară, pe stadionul olimpic din Amsterdam, Ajax și Independiente Buenos Aires vor fi din nou față în față. S-au mai găsit în această postură la 4 septembrie, pe terenul argentinienilor, și întrecerea lor s-a terminat fără un învingător (1—1). Un rezultat care, firește, avantajează echipa antrenată de **Ștefan Covaci,** beneficiară, acum, a avantajului terenului. Ajax luptă să completeze un buchet de performanțe care ar ajunge astfel unic pentru un singur sezon; el ar colecționa tot ceea ce poate obține o echipă de-a lungul unui an de competiție: ambele mari competiții interne (cupa și campionatul) și cele două mari probe internaționale (Cupa campionilor și cea intercontinentală). Independiente luptă și ea din răsputeri spre a înregistra în sfîrșit un succes în a treia finală inter-continentală în care apare. În precedentele două tentative Internazionale s-a arătat un veritabil coșmar pentru argentinieni răpindu-le trofeul atît în ediția 1964 cît și în aceea din anul următor.

Joi seară a avut loc o manșă decisivă pentru a 11-a ediție a acestei competiții. Trebuia să fie a 12-a finală dintre campioanele Americii de Sud și Europei dar, cum se știe, anul trecut Ajax nu a acceptat să dispute finala și, astfel, în 1971 nu s-a acordat trofeul. Amînarea cu o zi a disputării returului finalei „Cupei intercontinentale" a fost decisă pentru ca întîlnirile din cupele europene să nu concureze acest joc, mai cu seamă că multe societăți de televiziune din **Europa,** alături de altele din cele două **Americi** și **Africa,** și-au manifestat dorința de a prelua în direct desfășurarea întîlnirii.

ȘTIRI, REZULTATE

● **La meciul dintre Manchester United** și **Chelsea (0—0), Bobby Charlton** în vîrstă de 34 de ani, de 106 ori selecționat în echipa Angliei, a fost sărbătorit de cei 60 000 de spectatori pentru cel de al 600-lea joc în formația sa (Manchester United).

● **În Cupa U.E.F.A.:** Vestmanaoe (Islanda) — Wiking Stavanger (Norvegia) 0—0. În tur 0—1.

● **Într-un cadru festiv s-au decernat „ghetele de aur, argint și bronz" primilor trei golgeteri ai campionatelor precedente: Gerd Müller** (aur), **Antoniadis** (argint) și **Lee si Santrac** (bronz).

● **Antrenorul iugoslav Ceaikovski,** care activează în R.F. a Germaniei, a fost amendat cu 1 000 de mărci vest-germane pentru că a insultat un arbitru.

CAMPIONATE...

GRECIA (etapa a 2-a): A.E.K. — Serrai 2—1; Atromitos — Kalamata 1—0; Olympiakos Pireu — Fostir 3—0; Aris Salonic — Panathinaikos 0—0; Panionios — Herakis 3—1; Trikala — PAOK 0—1; Panahaiki — Kavala 3—1; Olympiakos Volos — Ethnikos 1—0; Olympiakos Nicosia — Aegaleo 2—2. Clasament: 1. — Olympiakos Pireu — 6 p; 2. — PAOK — 6 p. 3 — Panahaiki 6 p (în campionatul Greciei pentru un meci cîștigat se acordă 3 puncte, unul egal două puncte și unul pierdut un punct.

BELGIA (etapa a 4-a): Antwerp — Standard 1—0; Berchem — Cercle Bruges 0—0; Racing White — Beerschot 0—1; Beringen — Union St. Gilloise 2—1; F.C. Liège — Mechelen 1—1; St. Trond — Diest 2—1; Anderlecht — Schaerbeek 2—1; F.C. Bruges — S.K. Lierse 1—0. Clasament: 1. — F.C. Bruges — 7 p; 2. — Standard Liège — 6 p; 3. — S.K Lierse — 5 p.

CEHOSLOVACIA (etapa a 8-a): Z.V.L. Jilina — Dukla Praga 2—1; Slovan Bratislava — Lokomotiv Kosice 2—0; V.S.S. Kosice — T. Z Trjinec 2—0; Tatran Prešov — A.C. Nitra 4—1; Spartak Hradec Kralove — Slavia Praga 2—0; Sparta Praga — S.K.L.O Union Teplice 2—0; Banik Ostrava — Skoda Pisen 2—0; Zbrojovka Brno — Spartak Praga 3—3. Clasament: 1. — Tatran Prešov — 15 p; 2. — Z.V.L Jilina — 11 p; 3. — Spartak Trnava 10.

PROFIL

IORDANKA BLAGOEVA

Are 25 de ani, 1,74 m înălțime și 62 kg greutate; este profesoară de educație fizică; căsătorită, are un băiat de un an; evoluția performanțelor la săritura în înălțime: 1968 — 1,79 m, 1969 — 1,83 m, 1970 — nu a concurat, 1971 — 1,78 m, 1972 — 1,94 m record mondial; medaliată cu argint la Jocurile Olimpice de la München și la campionatele europene de sală 1972; utilizează procedeul cu rostogolire ventrală.

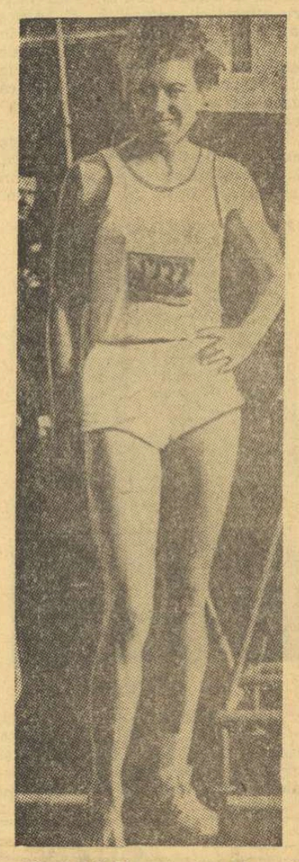

Dacă la începutul acestui an — precizăm, la începutul anului și nu al sezonului atletic în aer liber — cineva ar fi așezat numele Iordankăi Blagoeva printre cele ale posibilelor învingătoare olimpice, autorul pronosticului ar fi fost considerat un mare curajos. De ce? Blagoeva reușise în 1969 un foarte promițător 1,83 m, dar în sezonul următor a fost nevoită să întrerupă complet activitatea sportivă. Și-a reluat pregătirea în anul preolimpic dar rezultatul acelui sezon nu o clasifica în primele 30 de performere ale anului.

La 1 ianuarie 1972 Iordanka Blagoeva nu figura deci nici măcar printre outsiderele olimpice ale săriturii în înălțime. Recuperează spectaculos în sezonul de iarnă pe care îl încheie cu 1,84 m — și o medalie de argint la Grenoble — intrînd astfel în rîndul vedetelor probei. Progresează continuu în sezonul de vară — realizînd succesiv 1,86, 1,87, 1,88 m — în timp ce numele „mari" de pînă acum se plafonează la 1,85 m (sau mai jos). La Balcaniada de la Izmir sare 1,90 m, devenind a patra atletă care depășește această graniță (după Iolanda Balaș 1,91 m, Ilona Gusenbaner 1,92 m și Rita Schmidt 1,90 — în sală). Înaintea J.O. devenise deja marea favorită, dar este învinsă de o apariție meteorică — Ulrike Meyfarth.

Duminică 24 septembrie, în primul concurs post olimpic la care participă reușește însă 1,94 m, unul din cele mai valoroase recorduri mondiale ale atletismului feminin, performanță care o desemnează indiscutabil drept nr. 1 al probei.

EMILE PUTTEMANS

S-a născut la 8 octombrie 1947, la Vassem (Belgia), lîngă Louvain; 1,82 m înălțime, 66 kg greutate; de profesie grădinar; recordman mondial la 5 000 m (13:13,0) și 3 000 m (7:37,6), recordman al Belgiei la 10.000 m (27:39,6) și 3 000 m obstacole (8 :28,6). Medalie de argint la Jocurile Olimpice de la München la 10 000 m.

Cîți dintre cei prezenți în toamna anului 1970 pe stadionul Republicii, la „internaționalele" de atletism au văzut în firavul învingător al probei de 5 000 m pe viitorul ei recordman mondial?

Ascensiunea „grădinarului din Louvain" a fost foarte rapidă și, în același timp, liniștită, fără exteriorizări agresive sau excentrice. Ea a început în 1971, imediat după campionatele europene de la Helsinki — în care Puttemans a făcut o prezență onorabilă atît la 5 000 m cît și la 10 000 m, — emulul lui Roelants realizînd în cîteva săptămîni o suită de performanțe excepționale: record mondial la 2 mile, recorduri europene la 2 000 m și 3 000 m, recorduri belgiene la 5 000 m, 10 000 m și chiar 3 000 m obstacole. (Menționăm că toate recordurile Belgiei pe aceste distanțe aparțineau lui Gaston Roelants). Impresia produsă la Helsinki de dubla victorie a lui Väätäinen era însă mult prea puternică, așa că rezultatele lui Puttemans au rămas oarecum pe un plan secundar.

În 1972 începutul de sezon este destul de discret, dar la München ocupă un neașteptat loc doi la 10 000 cu un timp excepțional: 27:29,6. După Olimpiadă își începe obișnuitul „forcing" de sfîrșit de sezon cu două recorduri mondiale, unul mai valoros decît celălalt (la 3000 și 5 000 m), și o victorie asupra lui Lasse Viren.

Este un alergător de trenă — superior totuși în viteză unui Bedford sau Clarke — și al treilea mare campion belgian în probele de alergări, după Roger Moens și Gaston Roelants.

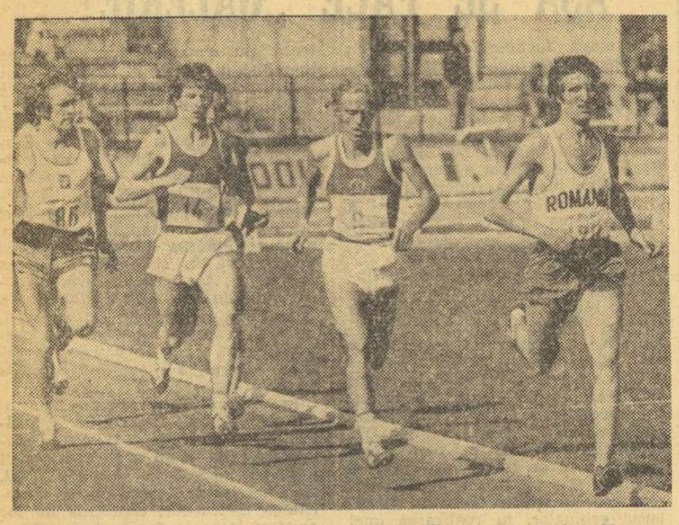

Gheorghe Ghipu conduce plutonul alergătorilor în cursa de 1500 m

ATLEȚII NOȘTRI JUNIORI URCĂ FERM SPRE VÎRFUL PIRAMIDEI PERFORMANȚELOR

(Urmare din pag. 1)

prea multe performanțe apropiate ca valoare de cele ale juniorilor, cu un ritm de creștere egal cu al colegilor lor. Deși numără în rîndurile sale cîteva performere (Eva Zörgö, Dorina Cătinean, Roxana Vulescu, Doina Popescu, Mariana Constantin, Mariana Nan) ea nu are încă omogenitatea valorică necesară unei ascensiuni generale pe măsura veleităților și a muncii depuse. De aceea, după opinia noastră va mai fi nevoie încă de multe căutări pentru descoperirea acelor talente care, printr-o muncă asiduă și continuă, să poată progresa pe măsura cerințelor internaționale actuale.

Se pune, desigur, întrebarea: care sînt explicațiile progresului rapid și sigur înregistrat în ultima vreme de junioare și mai cu seamă de juniori? Pentru a găsi răspunsul trebuie să vorbim despre preocupările ceva mai accentuate, deși încă nu pe măsura nevoilor, **ale forului atletic de specialitate și ale M.E.I. Școlile sportive de atletism, Liceul central experimental de la Cimpulung Muscel, unele secții ale cluburilor și asociațiilor sportive au contribuit mai bine la dezvoltarea bazei de masă a atletismului de performanță, prin selecționarea și pregătirea unui număr mai mare de tinere talente. Programul competițional, intern și internațional, mult îmbogățit, a dat, de asemenea, posibilitatea acestor talente să se confrunte cu marile valori, să-și verifice periodic stadiul de pregătire, să facă un util schimb de experiență cu atleți și atlete de vîrsta lor.** Specialiștilor le-a fost oferită posibilitatea — grație acestor confruntări — să constate cît mai exact talentul, sîrguința și perspectivele fiecăruia dintre elevii lor.

Din constatările noastre vă putem mărturisi, cu mîna pe inimă, că **elementul principal al progresului îl constituie volumul și calitatea muncii desfășurate de acești tineri, net superioare, în multe cazuri, celor ale seniorilor.** Deși este „secretul lui Polichinele", acesta este totuși considerentul pentru care mulți dintre juniori merg tot mai ferm spre vîrful piramidei performanței sportive, în timp ce o seamă de seniori coboară vertiginos spre baza ei. Și am adăuga, un alt element interpretat, din păcate, în mod diferit în cele două tabere: **disciplina (sportivă și extrasportivă).** Este ușor de imaginat că juniorii sînt aceia care țin seamă de această condiție sine qua non în realizarea performanței, în oricare domeniu de activitate.

Cei care au impus acest sistem de muncă, cei care au luptat pentru încetățenirea lui, cei care au dat exemplu personal au fost și sînt antrenorii. Lotul de juniori are la dispoziție o „echipă" de antrenori, în frunte cu antrenorul federal Nicolae Mărășescu, nu numai bine pregătiți, ci și dornici — în aceeași măsură cu elevii lor — de afirmare, de progres. Este acesta elementul esențial în tot ceea ce s-a realizat, mai cu seamă în ultimii ani, în domeniul atletismului românesc al juniorilor.

Elogiind activitatea și performanțele unora dintre juniori nu dorim să se creadă că în această direcție nu este loc de mai bine, că nu sînt încă multe carențe care necesită o grabnică și hotărîtă intervenție a forurilor competente. Ne referim în primul rînd — mai ales că este vorba de juniori — la activitatea atletică din școlile de toate gradele, deoarece — cu toate că atletismului i s-a acordat prioritate în programa de învățămînt — numeroși profesori de educație fizică ignorează nu numai nevoile generale ale sportului nostru ci chiar indicația fermă a Ministerului Educației și Învățămîntului. Mergînd pe linia minimei rezistențe și mai ales a comodității, profesorii care predau educația fizică (cu și fără specializare) aruncă o minge în mijlocul elevilor, îi lasă să se „distreze" în timpul orei, socotind că astfel și-au îndeplinit obligațiile.

Un mare număr de profesori de educație fizică cu specializare în atletism sînt concentrați în secțiile școlilor sportive. **O sumară analiză a activității acestora, un bilanț al realizării producției propuse scot în evidență ineficacitatea multora dintre aceste unități care ar trebui să fie furnizorul principal de elemente talentate pentru atletismul de performanță românesc. Nu organizarea lor este de vină, ci lipsa de entuziasm a unora dintre cei care și-au ales această nobilă profesiune. Lipsurile în munca de selecție și mai ales în procesul instructiv-educativ se fac simțite atît în penuria de elemente de perspectivă cît și în slaba pregătire tehnică a atleților.** În această privință **nu trebuie** să ne ghidăm după cele cîteva elemente de excepție din loturile naționale, ci după nivelul sub orice critică la care se prezintă o bună parte dintre concurenții înscriși la campionatele și concursurile republicane de atletism. Am semnalat la timp, revenim și vom mai reveni asupra acestui aspect: este inadmisibil ca mai bine de jumătate din participanții la campionatele naționale ale juniorilor să nu fi îndeplinit nici măcar baremul, totuși, nepretențios impus de F.R.A. pentru admiterea la o astfel de competiție!...

Așadar, este evident că, deși progresul realizat de juniori a devenit o îmbucurătoare realitate, sînt încă extrem de multe rezerve nefolosite care ar putea propulsa atletismul românesc pe orbita marilor performanțe internaționale. Pentru aceasta este însă nevoie de o corelare a tuturor forțelor, de o atentă și continuă muncă de îndrumare și control a forurilor de resort, de entuziasm și dăruire.

În contextul măsurilor preconizate de C.N.E.F.S., ca urmare a sarcinilor trasate de partid, pentru continua dezvoltare a sportului românesc, cu siguranță că atletismul va primi sprijinul necesar pentru extinderea și continua îmbunătățire a activității sale.

ULTIMELE REZULTATE ▪ ULTIMELE ȘTIRI ▪ ULTIMELE REZULTATE

În meci revanșă ROMÂNIA — R.D. GERMANĂ 6—4 LA BOX (Tineret)

TULCEA 26 (prin telefon de la corespondentul nostru). Marți seara a avut loc în sala Casei de cultură a sindicatelor din localitate, întîlnirea revanșă dintre reprezentativele de box tineret ale României și R. D. Germane. Și de data aceasta, pugiliștii români au realizat o frumoasă victorie, dar la un scor mult mai strîns: 6—4. Iată rezultatele în ordinea celor 10 categorii, de la muscă la grea: **D. Toader p.p. L. Reiner, I. Memeț b.p. Schertke, C. Ștefănovici b.p. Zornow, D. Bîtcă p.p. Rosomckiewiz, Ad. Guțu b.p. Siebert, M. Lupu b.p. Schultz, Șt. Florea b.p. Schieber, C. Tănase p.k.o. 1 Loschkem, V. Croitoru b.p. Meisner, M. Aurel p.k.o. 1 Reuter.**

Meciuri internaționale amicale de volei la Bacău VIITORUL — REPREZENTATIVA R.P. MONGOLE 3—2

În sala Tineretului din Bacău, divizionara A din localitate, Viitorul, a susținut două partide amicale cu reprezentativa masculină de volei a R. P. Mongole. În prima întîlnire, voleibaliștii băcăuani au cîștigat cu 3—2 (11, 4 —8, —8, 10), după un joc atractiv. În seturile 3 și 4 antrenorul V. Petrișor a folosit multe rezerve, iar în cel decisiv băcăuanii, cu prima formație în teren, au fost conduși cu 9—2, reușind însă pînă la urmă să cîștige. Au arbitrat bine V. Dumitru și I. Stoica din Bacău.

În al doilea meci echipa Viitorul a învins cu 3—2 (—11, 14, 5, —14, 13).

● Aseară, la Moscova, în cel de al 3-lea meci, Canada — U.R.S.S. 4—3 (2—2, 0—0, 2—1), la hochei pe gheață.

MOTOCICLIȘTII ROMÂNI PE PENULTIMUL LOC

Concursul internațional de dirt-track, desfășurat la Sofia, a fost cîștigat de sportivul bulgar P. Petkov cu 15 puncte. În clasamentul pe echipe, primul loc a fost ocupat de formația Bulgariei cu 29 p, urmată de Cehoslovacia — 22 p, Ungaria — 18 p, Austria — 11 p, România — 7 p și Iugoslavia — 6 p.

BILLIE JEAN KING ÎNVINSĂ...

Turneul internațional feminin de tenis de la Albany (California) a fost cîștigat de jucătoarea australiană Margaret Court. În finală, Margaret Court a învins-o în două seturi cu 6—4, 6—1 pe cunoscuta tenismană americană Billie Jean King.

Redacția și administrația: București, str. Vasile Conta nr. 16; telefoane: centrala 11.10.05, secția corespondenți 11.51.09, interurban 72 și 286; telex: sportrom buc. 180. Tiparul I. P. „Informația", București 40.368

Biblioteca Județeană Târgu-Mureș

PROLETARI DIN TOATE ȚĂRILE, UNIȚI-VĂ!

Sportul

ZIAR AL CONSILIULUI NAȚIONAL PENTRU EDUCAȚIE FIZICĂ ȘI SPORT

ANUL XXVIII — Nr. 7189 | 4 PAGINI 30 BANI | Joi 28 septembrie 1972

VIZITA DELEGAȚIEI DE PARTID ȘI GUVERNAMENTALE A REPUBLICII SOCIALISTE ROMÂNIA, CONDUSĂ DE TOVARĂȘUL NICOLAE CEAUȘESCU, ÎN REPUBLICA POPULARĂ BULGARIA

Miercuri dimineață, a părăsit Capitala, plecînd spre Republica Populară Bulgaria, delegația de partid și guvernamentală a Republicii Socialiste România, condusă de tovarășul Nicolae Ceaușescu, secretar general al Partidului Comunist Român, președintele Consiliului de Stat, care va face o vizită de prietenie în această țară.

Din delegație fac parte tovarășii Ion Gheorghe Maurer, membru al Comitetului Executiv, al Prezidiului Permanent al C.C. al P.C.R., președintele Consiliului de Miniștri, Ilie Verdeț, membru al Comitetului Executiv, al Prezidiului Permanent al C.C. al P.C.R., prim-vicepreședinte al Consiliului de Miniștri, Leonte Răutu, membru al Comitetului Executiv al C.C. al P.C.R., președintele părții române în Comisia mixtă guvernamentală româno-bulgară de colaborare economică și tehnico-științifică, Ioan Avram, membru al C.C. al P.C.R., ministrul industriei construcțiilor de mașini, precum și Nicolae Blejan, ambasadorul Republicii Socialiste România la Sofia.

La plecare, la aeroportul Băneasa, tovarășul Nicolae Ceaușescu și membrii delegației au fost salutați de tovarășii Manea Mănescu, Gheorghe Pană, Gheorghe Rădulescu, Virgil Trofin, Maxim Berghianu, Florian Dănălache, Emil Drăgănescu, Petre Lupu, Gheorghe Stoica, Ștefan Voitec, Cornel Burtică, Miron Constantinescu, Ion Ioniță, Vasile Patilineț, Ion Pățan, Ion Stănescu, Ștefan Andrei, Ion Dincă, de membri ai C.C. al P.C.R., ai Consiliului de Stat și ai Consiliului de Miniștri, conducători ai instituțiilor centrale și organizațiilor obștești.

Erau prezenți Boris Konstantinov, însărcinatul cu afaceri ad-interim al R. P. Bulgaria la București și membri ai ambasadei.

Un mare număr de cetățeni ai Capitalei, veniți la aeroport, au salutat cu entuziasm pe tovarășul Nicolae Ceaușescu, pe ceilalți conducători de partid și de stat.

Un grup de pionieri a oferit flori secretarului general al partidului, membrilor delegației.

În dimineața zilei de miercuri, 27 septembrie, tovarășul Nicolae Ceaușescu, secretar general al Partidului Comunist Român, președintele Consiliului de Stat al Republicii Socialiste România, a sosit la Varna, în fruntea unei delegații de partid și guvernamentale a țării noastre, într-o vizită de prietenie pe litoralul bulgar al Mării Negre.

În întîmpinarea conducătorului partidului și statului nostru, a celorlalți oaspeți români, la aeroportul din Varna, au venit tovarășii Todor Jivkov, prim-secretar al C.C. al P.C.B., președintele Consiliului de Stat al R.P. Bulgaria, Stanko Todorov, membru al Biroului Politic al C.C. al P.C.B., președintele Consiliului de Miniștri, Tano Tolov, membru al Biroului Politic al C.C. al P.C.B., prim-vicepreședinte al Consiliului de Miniștri, Jivko Jivkov, membru al Biroului Politic al C.C. al P.C.B., vicepreședinte al Consiliului de Miniștri, președintele părții bulgare în Comisia mixtă guvernamentală bulgaro-română de colaborare economică și tehnico-științifică, Hristo Panaiotov, membru al C.C. al P.C.B., ministrul industriei grele, Spas Gospodov, ambasadorul Bulgariei la București, precum și Todor Stoicev, prim-secretar al Comitetului județean Varna al P.C.B., membru al Consiliului de Stat, Hristo Trandafilov, președintele Comitetului Executiv al Consiliului Popular al județului Varna, viceamiralul Ivan Dobrev, comandantul flotei maritime militare, alți reprezentanți ai organelor locale de partid și de stat, ai organizațiilor obștești.

Erau de față consulii generali acreditați la Varna și membri ai corpului consular.

Ora 11,30. Aeronava cu însemnele românești aterizează pe aeroportul din Varna.

La coborîrea din avion, tovarășul Nicolae Ceaușescu este întîmpinat cu căldură de tovarășul Todor Jivkov, de ceilalți conducători de partid și de stat bulgari, care-i urează bun venit.

Conducătorii de partid și de stat ai celor două țări vecine și prietene își strîng cordial mîinile, se îmbrățișează cu căldură.

Tovarășul Todor Jivkov, împreună cu persoanele care îl însoțesc, salută, de asemenea, cu prietenie, pe tovarășul Ion Gheorghe Maurer și pe ceilalți oaspeți români.

Un grup de pionieri cu brațele încărcate de flori se îndreaptă spre tovarășul Nicolae Ceaușescu, spre ceilalți membri ai delegației, oferindu-le în semn de bun venit și aleasă prețuire.

În onoarea conducătorilor de partid și de stat ai țării noastre se desfășoară apoi ceremonia militară a primirii. Tovarășul Nicolae Ceaușescu primește raportul comandantului gărzii de onoare.

(Continuare în pag. a 4-a)

F.C. ARGEȘ ȘI RAPID ÎN TURUL II AL CUPELOR EUROPENE DE FOTBAL

U.T.A. eliminată cu multă ușurință la Norrköping

Previziunile au fost confirmate în returul partidelor primei etape a cupelor europene. Cele trei reprezentante ale fotbalului românesc, angajate ieri în întreceri, în condiții destul de diferite, au obținut rezultatele așteptate.

Campioana țării, F.C. ARGEȘ, n-a avut probleme în fața entuziastei formații luxemburgheze Aris Bonnaweg, *a obținut victoria la scor și cu un rezultat total de 6—0 și-a deschis drumul spre optimi, etapă care se anunță mult mai dificilă, prin valoarea formațiilor calificate. RAPID, deținătoarea Cupei României, a trecut cu bine examenul (așteptat) greu de la* Landskrona, *a pierdut la un gol diferență, astfel că i-au rămas alte două grație cărora va merge mai departe în Cupa cupelor. În fine a treia reprezentantă — U.T.A. — n-a putut depăși nivelul evoluțiilor de pînă acum din campionatul nostru și, învinsă la Arad, a cedat și la* Norrköping, *ieșind astfel din Cupa U.E.F.A.*

Acum, F.C. ARGEȘ și RAPID așteaptă, evident cu emoție, să-și cunoască adversarii din optimile de finală. Acest lucru se va întîmpla în ziua de 2 octombrie.

Reamintim că a patra reprezentantă, „U" CLUJ, va disputa returul meciului cu Levski-Spartak Sofia *la 4 octombrie. Să sperăm că studenții clujeni vor reuși să-și apere avansul luat la Cluj (4—1) și că ne vor da satisfacția calificării a trei echipe românești în aceste prestigioase competiții internaționale.*

„CUPA CAMPIONILOR EUROPENI"
F.C. ARGEȘ PITEȘTI — ARIS BONNAWEG
4—0 (3—0) În tur: 2—0

„CUPA CUPELOR"
LANDSKRONA BOYS — RAPID BUCUREȘTI
1—0 (1—0) În tur: 0—3

„CUPA U.E.F.A."
I.F.K. NORRKÖPING — U.T. ARAD
2—0 (2—0) În tur: 2—1.

Cu toată încercarea de opoziție a portarului Zender, atacantul piteștean Rădu înscrie cel de-al treilea gol al lui F.C Argeș
Foto: S. BAKCSY

ÎN „CUPA CAMPIONILOR EUROPENI"

PITEȘTENII ÎNVINGĂTORI LA SCOR DUBLU FAȚĂ DE PRIMA MANȘĂ

PITEȘTI, 27 (prin telefon, de la trimisul nostru). — Nimeni nu și-a închipuit, desigur, că Aris Bonnaweg va însemna un obstacol dificil pentru campionii noștri. O echipă reprezentînd un fotbal fără prea mare tradiție, învinsă în meciul tur pe terenul propriu, nu putea avea veleități autentice. Și, într-adevăr, nu s-a întîmplat nici un miracol pe stadionul 1 Mai din Pitești! Sub o ploaie măruntă, continuă și pe un teren cu gazonul, totuși, relativ rezistent la atîta umezeală, s-a desfășurat un meci previzibil, dominat sub toate aspectele de jucătorii piteșteni. Ei au marcat patru goluri cu o lejeritate explicabilă și ar mai fi putut marca, dacă un mobil precis le-ar fi dictat acest lucru.

Pentru a risipi orice suspens posibil, F. C. Argeș a deschis scorul rapid, după două minute de la începutul meciului: **Troi a fugit cu mingea pe extrema dreaptă, a centrat din alergare cu un șut plin, de mare acuratețe, și la întîlnirea cu balonul. Dobrin a făcut o piruetă în mijlocul careului, reușind un voleu ce nu a putut fi parat de portarul Zender. După alte trei minute, Rădu a înscris al doilea gol.** Se profila un scor fluviu pentru palmaresul oaspeților, dar frecvența reușitelor piteștene nu a mai fost atît de fericită și tabela de marcaj avea să se mai rotească, pînă la sfîrșit, doar de două ori, consfințind un scor în orice caz mai echilibrat decît raportul de forțe dintre cele două campioane. (Celelalte puncte au fost înscrise tot de către **Radu** și **Dobrin**, ultimul din penalty, după ce piteșteanul însuși driblase, cu minge strecurată printre picioare, pe fundașul Dobee, care, apoi l-a cosit pe înaintașul nostru).

Neavînd un termen de comparație solid — Aris are o apărare penetrabilă, nu are un conducător de joc, forță de percuție și nici destulă precizie a paselor, doar Zender și Kirchens evidențiindu-se prin calități suficiente — ne este greu să încadrăm exact evoluția lui F. C. Argeș. În orice caz, jucătorii piteșteni au avut vervă și au fost destul de înțelepți ca să caute poarta adversă pe drumul cel mai scurt și prin metoda cea mai adecvată în condițiile unei replici precare și a unui teren greu: șutul de la distanță și fără pregătire specială. Pe calapodul acesta ofensiv s-a modelat tot atacul piteștean, și Roșu, Troi, Prepurgel,

Ion CUPEN

(Continuare în pag. a 4-a)

ION N. RADU — CAMPION MONDIAL LA RACHETOMODELE CU PARAȘUTA

● ELENA BALLO a cucerit medalia de argint ● Echipa României pe locul secund în clasamentul general

Maestrul emerit al sportului, Ion N. Radu — *medaliat cu aur la prima ediție a campionatelor mondiale de rachetomodele.*

Recent, la Vrșac, s-au încheiat întrecerile primului campionat mondial de rachetomodele. Evoluînd excepțional la acest concurs desfășurat în Iugoslavia, sub egida F.A.I., sportivul român **Ion N. Radu** a ocupat primul loc în proba de rachetomodele cu parașută (motor 5 N.s.), **cucerind titlul de campion al lumii.** Ion N. Radu este profesor de matematică la Liceul „Ion Eliade Rădulescu" din orașul Tîrgoviște, a corectat de curînd recordul mondial al acestei probe cucerind de-a lungul frumoasei sale activități sportive numeroase titluri de campion al țării. Anul acesta, cu prilejul campionatelor europene de la Dubnica, maestrul emerit al sportului **Ion N. Radu** a cucerit medalia de aur la proba de rachetoplane 40 N.s.

O comportare remarcabilă la aceste întreceri a avut și tînăra **Elena Ballo**, care, în cadrul aceleiași probe, a ocupat locul II. Iată, de altfel, clasamentul primilor cinci: 1. **Ion N. Radu** 415 sec., 2. Elena Ballo 411 s, 3. Elie Stine (S.P.A.) 295 s, 4. Joe Rondolph (S.U.A.) 295 s, 5. Grubici Bozo (Iugoslavia) 278 s. Pe echipe, în clasamentul general, reprezentanții noștri — **Ion N. Radu, Elena Ballo și Silvestru Moraru** — au ocupat locul II (826 s), după formația S.U.A. (859 s).

La categoria rachetoplane, motor 5 N.s., titlul de campion mondial a fost cucerit de **Mohamed Serif** (R.A.E.), 165 s, urmat fiind de 2. Peter Friburey (Anglia), 130 s, 3. Zoran Milicici (Iugoslavia) 105 s.... 9. Elena Ballo 89 s.

Sporturile olimpice și evoluția concurenților români la München

TIRUL ROMÂNESC ȘI-A RESPECTAT TRADIȚIA CUCERIND NOI MEDALII OLIMPICE

● DAN IUGA ȘI NICOLAE ROTARU — valori autentice ● Posibilitățile țintașilor români pot și trebuie să fie mai bine exploatate ● Promovarea tinerilor noștri trăgători se impune cu mai multă pregnanță ● Șase noi recorduri mondiale și olimpice

Pe autostrada B 13, de la nord de München, la jumătatea drumului ce duce spre pistele de apă ale canotorilor, canoiștilor și caiaciștilor, se află poligonul olimpic. După sumedenie de locuri virane sau terenuri de instrucție, mărginite de pîlcuri firave de arbuști, șoseaua face brusc o cotitură la dreapta, irupînd într-o zonă prea modernă și îngrijită față de săracele vecinătăți. Un splendid havuz și o bizară statuetă non-figurativă dauriță (despre al cărei simbol este o naivitate să te întrebi) întîmpină pe vizitatorul care s-a hazardat pînă aici, la liziera dintre localitățile Garching și Hochbrück (aflate la 7 km de München), cele ce și-au împrumutat numele conjugat nou construitului poligon olimpic. Și trebuie să mărturisim de la început că sute de spectatori și-au petrecut timpul aci, vreme de o săptămînă, atrași de spectaculoasele probe sub cerul liber (cele cu arme de vînătoare), dar și la adăpostul poligonului pentru armele cu glonț în care țintele erau la fel de vizibile ca și emoțiile trăgătorilor, manifestate în ușoare tresăriri din umeri, în prelungi adăstări deasupra lunetei sau în lente clătinări din cap.

Amenajările poligonului olimpic se disting în primul rînd printr-o maximă concentrare de spațiu, gospodărit cu parcimonie de către arhitecți, în așa fel încît pentru a parcurge toate cele 113 de standuri și linii de tragere ale tuturor armelor, nu era nevoie de mai mult de 10 minute! Împrejurarea aceasta a făcut ca trăgători și spectatori să conviețuiască timp de 6 zile într-o atmosferă de colectivitate indisolubilă, în care cu fiecare nouă zi se recunoșteau unii pe alții, schimbînd impresii și fotografiindu-se fie în fața uriașelor panouri cu rezultate, fie în jurul podiumului de premiere, care orna careul central al poligonului. Firește că lipsa unei păduri mai dese, a unei zone de verdeață mai densă a neliniștit mai ales pe trăgătorii cu armele de vînătoare, dar pînă la urmă cu toții au apreciat calitatea excepțională a instalațiilor.

La cîteva momente după premiere, Dan Iuga *arată cu justificată mîndrie medalia de argint pe care a cîștigat-o la pistol liber.*
Foto: D. NEAGU

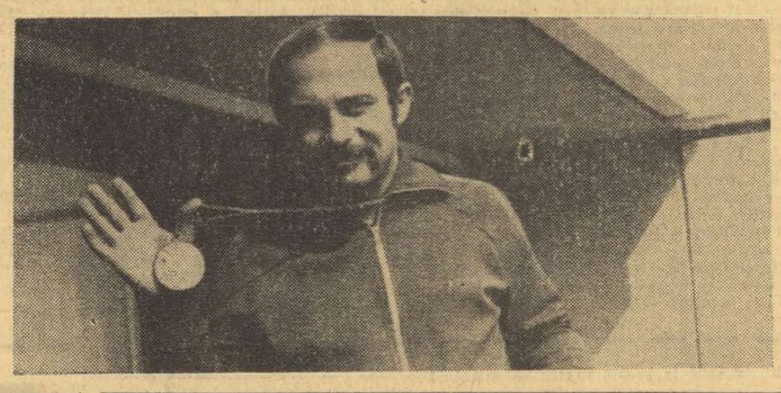

UN SINGUR FAVORIT A CONFIRMAT PRONOSTICURILE

Întocmai ca și în alte sporturi olimpice, prin amploarea competiției și a numărului impresionant de participanți, întrecerile de tir au permis o mai reală trecere în revistă a potențialului mondial actual. Numai la proba de armă de calibru mic, poziția culcat, de pildă, au luat loc pe standuri 101 concurenți din peste 60 de țări, printre care deloc „pleziriști", de vreme ce pînă și ultimul clasat, Owen Phillips, din Hondurasul Britanic, a obținut onorabilul total de 555 puncte.

În condițiile unei asemenea mari concurențe, repartiția medaliilor a confirmat, în majoritatea cazurilor, imposibilitatea definirii centrelor importante ale tirului mondial. Ba cele două probe de pistol, de exemplu, cele 6 medalii au plecat spre 6 țări diferite. Cine ar putea, în consecință, să vorbească de o școală predominantă, de o superioritate netă? O atare clasificare nu este posibilă nici măcar la talere, unde italienii au obținut totuși două medalii. Singura categorie care marchează o oarecare dominație este aceea a probelor de pușcă, în care reprezentanții Statelor Unite au cules patru medalii, urmați de trăgătorii sovietici, cu două medalii (una dintre ele datorită probei reintroduse la țintă mișcătoare). **Dacă se poate vorbi de o superioritate de ansamblu, apoi aceea revine sportivilor din țările socialiste care, glo-**

Victor BANCIULESCU

(Continuare în pag. a 3-a)

ÎN ÎNTRECERE, GIMNAȘTI JUNIORI ROMÂNI ȘI SOVIETICI

Azi și mîine, în orașul Gheorghe Gheorghiu-Dej are loc dubla întîlnire internațională de gimnastică dintre echipele de juniori ale României și R.S.F.S. Ruse. Joi, de la ora 17, este programat meciul dintre selecționatele masculine, iar vineri, de la aceeași oră, cel dintre formațiile feminine. Se va concura numai cu exerciții liber alese.

SĂPTĂMÎNA VIITOARE LA BUCUREȘTI

DINAMOVIADA DE ATLETISM

A XIV-a ediție a Dinamoviadei de atletism, programată în zilele de 7 și 8 octombrie, pe stadionul Republicii din Capitală, va fi — indiscutabil — cel mai însemnat concurs internațional post-olimpic și probabil unul dintre cele mai valoroase competiții de acest gen organizate vreodată în țara noastră. La startul celor 34 de probe vor fi prezenți atleți și atlete din **Bulgaria** (Levski-Spartac), **Cehoslovacia** (Ruda Hvezda), **R. D. Germană** (Dynamo), **Polonia** (Gwardia), **Ungaria** (Dozsa), **Uniunea Sovietică** (Dinamo) și **România** (Dinamo).

Printre competitori se numără sumedenie de sportivi de marcă, campioni olimpici și alți laureați ai J.O. de la München. Din lunga listă a acestora spicuim cîteva nume: **Ludmila Braghina, Iuri Tarmak** (în fotografie), **Peter Frenkel, Wladislaw Komar** — campioni olimpici, **Evgheni Arzanov, Diana Iorgova, Argentina Menis** — medaliați cu argint, **Ivanka Hristova, Vasilka Stoieva, Karin Balzer** — medaliate cu bronz, la care se mai adaugă și alți performeri de clasă ca: **Svetla Zlateva, Lutvian Mollova, Aleksandr Korneliuk, Hans-Peter Gies, Ritta Schmidt** ș.a. ca și foștii campioni de la Mexico, **Miloslava Hübnerova** și **Gyula Zsivotzky.**

LA 1 OCTOMBRIE — START ÎN NOUL AN UNIVERSITAR

Raid-anchetă prin Institutele de învățămînt superior din Centrul universitar București

ÎN ANSAMBLUL PREOCUPĂRILOR CE LOC SE ACORDĂ SPORTULUI?

1 OCTOMBRIE marchează, ca de obicei, startul într-un nou an universitar. Peste tot (sau aproape peste tot) în lumea universitarilor — studenți și cadre didactice — pregătirile se desfășoară din plin. În multe cazuri ele sînt chiar practic încheiate. Pe tema acestor pregătiri — firește, cele din sfera activităților de educație fizică și sport — am întreprins și noi raidul-anchetă de față, cuprinzînd, într-o primă etapă, principalele institute și facultăți din centrul universitar București.

I.E.F.S.: Este normal să fie așa!...

Nu a surprins pe nimeni — și deci, nici pe reporter — că în puținele zile care au mai rămas pînă la deschiderea noului an universitar, conducerea I.E.F.S., cadrele didactice se preocupă intens de asigurarea celor necesare reluării activităților, a celor sportive în primul rînd. **Bazele sportive pe care se va desfășura activitatea celor aproape 1 000 de studenți și studente primesc în aceste zile ultimele retușuri.**

Pe asistentul **C. Negrău** l-am văzut, de pildă, în sala de baschet, dirijînd personal „operațiile" de reparare a panourilor; pe asistentul **Gh. Moise** în sala și apoi pe terenul de volei; pe lectorul **M. Birsan**, punînd la punct detaliile legate de munca viitorilor specialiști în fotbal, în timp ce lectorul **E. Mărgărit** se ocupa de instalațiile necesare bunei desfășurări a lecțiilor de box.

Timpul scurt care a mai rămas pînă la deschiderea anului universitar este folosit din plin. Și este normal să fie așa. **Ca în fiecare an, viitorilor profesori de educație fizică și antrenori le sînt create cele mai bune condiții pentru o însușire temeinică a materiilor ce li se vor preda, pentru împletirea teoriei cu practica.**

UNIVERSITATEA BUCUREȘTI: Acolo unde este onorată tradiția...

Conferențiarul **V. Ionescu** ne mărturisea că „atacarea" noului sezon sportiv studențesc se va face, în primul rînd, pe plan teoretic: o judicioasă repartizare a forțelor didactice, mai ales acum, în contextul suplimentării programei de învățămînt (de la 12 la 18 ore); mutarea centrului de greutate al activității sportive de masă în cadrul fiecărei facultăți; patronarea pe plan sportiv a 12 școli generale și licee de cultură generală pentru depistarea, canalizarea și pregătirea talentelor în formare; organizarea în cel mai scurt timp a „Cupelor anilor I"; amplificarea preocupărilor metodico-științifice în cadrul catedrei de resort.

Firește că toate acestea ar rămîne în domeniul enumerărilor abstracte, dacă ele nu ar fi susținute de o

Raid anchetă realizat de: **Tiberiu STAMA, Paul IOVAN, Radu TIMOFTE, Ion CUPEN și Claudiu SECIARA**

(Continuare în pag. a 2-a)

PRIMUL CONCURS...

● Cu ecusoane „A. S. Floreasca" ● Mannix pe podium... ● Premii pentru învinși

Duminică frumoasă de septembrie în cartierul Floreasca. Pe aleile din preajma cinematografului înaintează, la pas, o coloană de mașini „I.S.B." Zgomotul înfundat al motoarelor atrage atenția puștilor că, în curînd, pista de concurs va fi gata Nu mai e timp de pierdut! Mecanicii, în pantaloni scurți, verifică încă o dată mașinile, asigurînd piloții că totul este în ordine. La rîndul lor, piloții — cei mai mici sportivi ai cartierului — verifică echipamentul cu ecuson și cozoroc „A. S. Floreasca". În sfîrșit, la ora 10 punct se dă startul — cum spunea un pitic competitor — în primul concurs al primei asociații sportive din primul sector al Capitalei.

Așadar, start în întrecerea inaugurală a primei asociații sportive de cartier din sectorul 1. Steaguri, podium pentru premiere, secretariat de concurs, cupe, cofeturi... Seria I la triciclete mici, disputele aprinse la triciclete mari, apoi cursele finale la bicicilete mici, biciclete mijlocii, biciclete mari... Toate acestea, bineînțeles, pe categorii de vîrstă: băieți între 4—6 ani, fete între 8—10 ani, grupe speciale pentru patine cu rotile, pentru trotinete, pentru zeci de competitori. Și totuși, înscrierile, foile de concurs sînt completate aproape instantaneu. Ba, la intervale regulate, „presa" primește și un buletin cu ultimele clasamente.

— Formidabilă organizare — îndrăznim noi. Economist să fii și..

— Dar, sîntem chiar economiști — ne răspunde tînăra Nicoleta Tănăsoiu. Eu, bunăoară, mi-am luat examenul de stat, ieri, iar soțul..

— Eu — completează Valentin Tănăsoiu — abia astăzi. Mai precis, acum două ore.

— Felicitări! Înseamnă că de la Academie ați venit direct aici.

— Sarcină din partea asociației!...

Festivitate de premiere: pe locul I și campion al „A. S. Floreasca" la triciclete mari (băieți) Adrian Ionescu! Cu aer grav, de necontestat campion, urcă pe podium asul categoriei „cinci ani și jumătate". Flori, aplauze, diplomă, ciocolată. Ing. Ion Ionescu își ia sportivul în brațe și ne mărturisește că înființarea acestei asociații sportive — pe care o va sprijini — este una dintre cele mai frumoase realizări din cartier. Acum, pe podium s-a urcat Cristinel, zis „Mannix", zis „Sparge-geam". Puștiul privește, undeva, către baschetiștii noi și zîmbește fistichi cînd este felicitat de către sectorist, plutonierul Constantin Colfescu, aflat și aici la datorie.

Firește, nu toată lumea s-a clasat pe primele locuri. Ca la orice concurs au fost și învinși. Dă, avea dreptate regizorul francez Lelouch, cel care la München s-a ocupat cu filmarea marilor învinși. Există, într-adevăr, o frumusețe tragică a înfrîngerii. La copii, poate, mult mai tragică. Iar dacă organizatorii concursului de la „Floreasca" nu aveau inspirația să rezerve cîteva premii (de învinși, bineînțeles) și celor veniți pe ultimele locuri, toată frumusețea tragediei se ducea de rîpă.

Acesta a fost concursul organizat de „A. S. Floreasca", asociație și ea organizată cu aproximativ două săptămîni în urmă. În viitorul apropiat, ne spunea tov. Serghei Petculeț, prim-vicepreședinte al Consiliului popular al sectorului 1, se preconizează și alte întreceri, precum și înființarea a încă 10 asociații sportive de cartier.

Și acum campionii: Octavian Rațiu (triciclete mici, băieți), Corina Savu (triciclete mici, fete), Barbu Iugurică (biciclete mici, băieți), Carmen Stoenescu (biciclete mici, fete), Andrei Ionescu și Georgeta Popișteanu (triciclete mari), Mihai Popovici, Florica Constantin (biciclete mijlocii), Florin Ionescu (biciclete mari), Cătălin Moraru și Carmen Stănescu (trotinete), Constantin Hera și Diana Amziucă (patine cu rotile).

V. TOFAN

A treizeci și una cursă din cadrul întrecerilor de la „Floreasca".

Foto: S. BAKCSY

HANDBAL — ÎNCEPÎND DE DUMINICĂ, FORMAȚIILE MASCULINE LA STARTUL UNEI NOI EDIȚII A DIVIZIEI A

Duminică începe o nouă ediție a campionatului masculin de handbal, divizia A, o ediție pe care toți iubitorii acestui sport o așteaptă cu interes sporit, la un nivel mult mai ridicat decît cea precedentă. După cum veți vedea, în toate loturile au apărut nume noi, jucătorii tineri care debutează în primul eșalon al țării, handbaliști despre care pînă acum cîtva timp, vorbeam în cadrul cronicilor de juniori. De altfel de la ei, de la tinerii handbaliști debutanți în divizia A, așteptăm aducerea unui suflu nou în cea mai importantă competiție internă, un suflu care să însemne progres, perspective noi, certe, pe drumul spre alte succese.

STEAUA BUCUREȘTI

Antrenori: Cornel Oțelea și Otto Telman.

Lotul: Dincă, Orban și Munteanu (portari) — Gruia, Gațu, Goran, Marinescu, Birtalan, Stockl, Cristian, Popescu, Coasă, Kicsid, Drăgăniță, Nica, Ganea, Pantelimon, **Cerbu, Ciubuc** și **Dumitru.**

DINAMO BUCUREȘTI

Antrenor: Oprea Vlase

Lotul: Penu și Tamaș (portari) — Samungi, Licu, Moldovavn, Dan Marin, Papp, Dinea, Bota, Smerea, Coman, Filipescu, Preotu, Moțoc, Gabor, Bejenaru și Dicu.

UNIVERSITATEA BUCUREȘTI

Antrenor: Eugen Trofin

Lotul: Tale, Banciu și Cornaciu (portari — Voina, Cosma, Ștef, Cîrlan, Roșu, Anton, Belciug, Tirnic-eru, Vărgălui, Lincă, Szabo, Traian, Gabriel, **Bodin, Savencu, Dafin, Sabău, Bocan, Mihai, Matei, Oprescu, Talabă, Stanciu** și **Drăghici.**

UNIVERSITATEA CLUJ

Antrenor: Romeo Sotiriu

Lotul: Slavici, **Kiel** și Iancu (portari) — Schöbel, Capră, Tudosie, Chircu, Stuparu, Sajgo Oros, Udrea, Burger, **Istrate, Nistor, Bodo, Jurcă, Kernetzky,** și **Drotar.**

INDEPENDENȚA SIBIU

Antrenor: Gheorghe Bădeanu

Lotul: **Belu** și Kubitschka (portari) — Roth, Stentzel Savu, Speck, Petri, Schmidt, Tonsch, Zikely, Secoșan, Schnepp, **Hietsch, Suciu** și **Crăciun.**

TROTUȘUL GH. GHEORGHU-DEJ

Antrenor: Mihai Pintea

Lotul: Toth, Botea și **Vasilache** (portari) — Bădău, Paraschiv, Kun, Blaj, Cucu, Ghioc, Badea, Lascăr, Iacob, Berbecaru, Demușcă, **Boroș, Moise, Gheorghe, Paizan, Oprea** și **Zăbreanu.**

POLITEHNICA TIMIȘOARA

Antrenor: Constantin Jude

Lotul: Biriescu și Covăsințan (portari) — Gunesch, Comănescu, Sauer, Rominu, Teacoiu, Bicleșan, Drăgoi, Rusu, Jude, Moțică, **Fort, Țimpu, Oană, Schranger, Omescu, Diliță, Bonfert, Manolache, Ivan** și **Bicleșan.**

DINAMO BRAȘOV

Antrenor: Ion Donca

Lotul: Bogolea, **Guiman, Caciz** și **Postole** (portari) — Messmer, Kroner, Willisch, Hotnog, Lechner, Schmidt, Serafim, **Bucă,** Gheorghevici, Neudorfer, Pilbart, **Savu, Lutaș, Schmaler, Dinu, Chiriac, Paszlor** și **N. Marin.**

MINAUR BAIA MARE

Antrenor: Lascăr Pană

Lotul: Negovan și Albu (portari) — Pantiru, Palko, Singeorzan, Răzor, Alboaica, Kiss, Ignătescu, Baizat, Pop, Stoica, Rotaru, Mărieș, **Novac, Răduțoiu, Haiduc** și **Bencze.**

VOINȚA BUCUREȘTI

Antrenor: Ilie Alexandru

Lotul: Anca și Marian (portari) — Mureșan, Anghel, Roșescu, Zamfirescu, **Dumitru,** Popescu, Viezure, Floroiu, Eremia, **Dima,** Gunescu și **Buruc.**

Jucătorii subliniați sînt transferați în acest sezon.

LA SEMICERC

● Astăzi va avea loc la Brașov primul meci din cadrul noii ediții a campionatului masculin de handbal divizia A, care va opune formațiile Dinamo București și Dinamo Brașov. Precizăm că acest joc a fost programat cu trei zile înaintea debutului oficial al campionatului, întrucît echipa bucureșteană va pleca la dinamoviadă.

● Jocul feminin dintre divizionarele B **Universitatea II Timișoara** și **Teba Arad,** din cadrul etapei I, încheiat cu scorul de 13—9 în favoarea primei formații, **se omologhează cu rezultatul de 0—6,** contestația înaintată de echipa Teba Arad fiind aprobată de federația de specialitate. De menționat că în contestație, teamul arădean a semnalat faptul că jucătoarea **Georgeta Prundaru, legitimată pentru echipa de divizia A, a jucat în acest meci,** încălcînd regulamentul în vigoare.

● Următoarele meciuri sînt aminate: **S.C. Bacău — Comerțul Constanța,** din 1 octombrie, se va desfășura în ziua de miercuri 11 octombrie; **Independența Sibiu — Steaua** din 1 octombrie va avea loc joi 5 octombrie la Sibiu, pe terenul Luceafărul.

● Comisia Centrală de disciplină a dictat următoarele sancțiuni: jucătorul Gh. **Nistor (Universitatea Craiova)** — suspendat pe 4 etape; arbitrii **D. Ionescu** și **I. Grigoriu** din Pitești sînt sancționați cu ridicarea dreptului de a conduce jocuri oficiale pe timp de 2 etape; jucătorul **Ion Uivaroșan** (Constructorul Oradea) suspendat pe 4 etape; jucătorul **Vasile Hovirneanu** (Rafinăria Teleajen) suspendat pe 2 etape; antrenotrul **Iuliu Voinea** (Constructorul Hunedoara) suspendat pe 2 etape; jucătoarea **Rodica Cordoș** (Mureșul Tg. Mureș) este sancționată cu avertisment pentru neparticiparea la șalutul final; arbitrii **Eugen Tetiva** și **Constantin Alexa,** ambii din Suceava, sînt suspendați pe o lună, începînd cu data de 19 septembrie; antrenorul **Sava Becic** (Progresul București) este sancționat cu avertisment pentru comportare necorespunzătoare în timpul jocului.

LA 1 OCTOMBRIE — START ÎN NOUL AN UNIVERSITAR

(Urmare din pag. 1)

bază materială adecvată. Or, vizitînd perimetrele sportive ale Universității, dispersate la fostul institut pedagogic din șoseaua Panduri și la Facultatea de drept, le-am găsit bine gospodărite, în plin proces de reîntinerire: zgura înlocuită și tasată, așteptînd doar marcajul, lemnăria vopsită, sălile de sport pregătite minuțios, instalațiile sanitare renovate. La capitolul „bază materială", **o noutate — un teren de zgură tip universal pentru handbal, volei, tenis și fotbal redus, construit prin munca patriotică a studenților și cadrelor didactice. Este, dacă vreți, un răspuns la exemplul oferit de colectivul Facultății de biologie, care s-a autodotat, în acest fel, încă de anul trecut.**

În același timp, catedra de educație fizică preconizează **înființarea unei activități sportive a studenților din cămine.** În acest scop, s-a difuzat un program de gimnastică cu aplicativitate specifică, pentru băieți și fete.

A.S.E.: Condiții optime pentru o activitate cît mai rodnică

Dintr-o convorbire purtată cu lectorul **Adrian Vasiliu,** am aflat tot ce a întreprins catedra de specialitate de la A.S.E. pentru ca o dată cu deschiderea anului universitar activitatea sportivă să cunoască un start mai mult decît promițător.

Astfel, în incinta clădirii din Piața Romană, în cele trei săli de sport s-a lucrat intens la zugrăveli, revopsiri și, bineînțeles, la curățenia generală. În aceste săli se vor pregăti iubitorii de baschet, volei, handbal, tenis de masă și gimnastică. Evident că, atît timp cît va fi posibil, activitatea sportivă se va desfășura în aer liber. **Baza sportivă din curtea Academiei va fi gata pentru lecțiile practice chiar din prima zi de cursuri. Dar pentru că numărul studenților și studentelor este cu mult mai mare decît poate cuprinde această bază, colectivul catedrei de educație fizică va lucra și pe terenurile de la Stadionul Tineretului.**

I.M.F.: Prea puține raze de speranță...

Institutul medico-farmaceutic din Capitală este, **desigur, unicul** din țară care nu dispune de nici un fel de terenuri de sport. Se știe: baza sportivă a mediciniștilor a fost dezafectată, din motive obiective, iar proiectul noii baze, întocmit cu 9 luni în urmă, prinde greu viață. Într-o atare situație este greu de imaginat cum vor putea fi acoperite toate cele 250 de ore pe săptămînă în care studenții de la I.M.F. sînt chemați să facă sport, după aptitudini și preferințe. Sigur că se va apela la diverse săli și terenuri de sport (Recolta, Palatul pionierilor, Progresul, Conservator etc.), dar aceasta va însemna o uriașă pierdere de timp și pentru studenți, și pentru cei din catedra de specialitate. Mai ales că proprietarii — firesc — vor fi aceia care vor avea prioritate. Și așa, mai bine de 2 000 de studenți vor sta în cumpănă, dacă este cazul să-și piardă vremea pînă la sala de sport sau să renunțe... Conferențiarul **Octavian Bănățan,** pe care l-am găsit planificînd de zor grupele în funcție de spațiile de lucru de care teoretic vor beneficia, ne-a dat să înțelegem că **în cazul cel mai fericit vor putea fi asigurate orele de activități sportive doar cu studenții și studentele din anii I. Și atunci, cei din II ce vor face? Dar studenții din anii mai mari, dornici și ei să practice sportul?**

INSTITUTUL POLITEHNIC: Spre noi împliniri

La Complexul sportiv de la „Regie", al studenților de la Politehnică, activitatea febrilă, dirijată chiar de șeful catedrei de educație fizică, conferențiarul **C. Oprișescu. Tot ce am văzut acolo atestă pasiunea pentru sport: studenții de la electronică, de la mecanică, aproape de la fiecare facultate și-au amenajat terenuri proprii.** Aproape la fel s-au petrecut lucrurile și în cazul căminiștilor. Așa au luat ființă centre de inițiere, de pildă, în tenis, care stîrnesc un mare interes.

Noul an universitar este așteptat de cei de la Politehnică cu numeroase concursuri la atletism, șah și competiții la jocuri sportive în cadrul unor cupe specifice — a metalurgiștilor, a siderurgiștilor, și, în final, o „Politehniadă". Două discipline vor avea, însă, de suferit în noul an — judo și popicele. Din neglijența conducerii administrative a Institutului, sala rezervată acestora nu poate fi utilizată. Probabil, doar, cu unele stăruințe de ultim moment...

INSTITUTUL DE CONSTRUCȚII: Baza de la Tei revendicată de peste 2500 de studenți!

„Construcțiile" tind să lase din zona de centru a Capitalei. Și-au ales un sediu mult mai adecvat — ca spațiu și ca silențiozitate — în vecinătatea lacului Tei. Exceptînd Facultatea de instalații, care se află într-un local comun cu Rectoratul și „Utilajul", găzduit de Universitate, treptat toate celelalte facultăți se deplasează către Tei.

Din punct de vedere al pregătirii profesionale a viitorilor ingineri, perspectivele sînt ideale. Pe planul acoperirii nevoilor de mișcare ale studenților situația nu mai este la fel de limpede. La Tei, institutul dispune de prea puține amenajări sportive; practic, doar de o sală și ceva terenuri în aer liber. În rest, acces la bazele sportive ale Universității din incinta Complexului sportiv Tei, la poligonul „23 August", la stadionul Tineretului. Sigur, mai sînt în discuție, deocamdată, sala și terenurile de sport din perimetrul Rectoratului. Dar una peste alta, și în cazul studenților de la „construcții" practicarea sportului începe să devină o problemă, dacă ne gîndim cît timp trebuie ei să piardă cu deplasarea la și de la terenuri la facultate și acasă. Conferențiarul **Dinu Grănescu,** șeful catedrei de educație fizică, ne sugera o soluție mult mai echitabilă: **dat fiind faptul că institutul se va muta integral, în viitorii ani, la Tei, Complexul sportiv de pe coronamentul lacului să fie cedat spre administrare celor de la „Construcții". S-ar asigura astfel acoperirea tuturor nevoilor, pe plan sportiv, și în plus, a ținut să ne asigure tov. Grănescu, se vor găsi modalități pentru ca și alte institute de învățămînt superior din Capitală — și în primul rînd Universitatea — să-și rezolve toate nevoile.**

INSTITUTUL AGRONOMIC: Preocupări de buni gospodari

Afirmația noastră este justificată prin fapte: a fost reconditionat terenul de fotbal, au fost amenajate sistemele de drenaj ale altor terenuri pentru jocuri sportive, s-a vopsit sala de gimnastică, s-au improspătat marcajele. La toate aceste acțiuni gospodărești au luat parte mulți dintre studenții institutului. De la Conferențiarul **Gh. Tătărescu,** șeful catedrei de educație fizică, am aflat că **prezența studenților de aici la diferite munci patriotice nu reprezintă un fapt izolat. În marea lor pasiune pentru sport, ei înțeleg să răspundă, în proporții de masă, și chemărilor catedrei de specialitate. Apare firesc de aceea să anticipăm participări masive la primele competiții ale noului an universitar: „Cupa anilor I", „Cupa 30 Decembrie" anul acesta de o anvergură neobișnuită — și „Agronomiada".**

În general, raidul nostru a consemnat aspecte pozitive. Peste tot, elan, muncă rodnică. Conducerile institutelor de învățămînt superior din Capitală au acordat multă atenție rezolvării problemelor din sfera educației fizice și sportului. Excepțiile — cazurile de la I.M.F. și Institutul politehnic — sperăm să fie lichidate pe parcursul anului de învățămînt. Mediciniștii au și ei nevoie de binefacerile exercițiului fizic. Ar fi un paradox ca tocmai acela care miine vor recomanda pacienților lor să facă mișcare, să practice un sport sau altul, acum să se afle în afara sălilor și stadioanelor!...

De pe cuprinsul țării

„AMICII MUNȚILOR" AU RĂSPUNS PREZENT!

Cu cîteva luni în urmă, lua ființă la Sibiu, pe lîngă asociația sportivă Voința, un club turistic numit **„Amicii munților".** Noul club își propunea printre altele: popularizarea și răspîndirea turismului în rîndul tineretului, educarea maselor în spiritul unei comportări turistice civilizate, construirea de refugii și adăposturi, întreținerea potecilor și marcajelor turistice, cunoașterea și ocrotirea monumentelor naturii ș.a. **Printre sutele de iubitori ai muntelui care și-au înscris numele încă de la început printre membrii cotizanți s-au numărat maestrul emerit al sportului Emilian Cristea, prof. Virgil Ludu și mulți tineri din întreprinderile și școlile sibiene.**

Și iată o primă manifestare a membrilor acestui club: la apelul lansat de Consiliul popular municipal și al Oficiului județean de turism Sibiu, 42 de persoane — între care erau și membrii echipei „Salvamont", conduși de încercatul alpinist Toma Boerescu — s-au deplasat în zilele de 9—10 septembrie la cabana Suru, din masivul Făgăraș. Scopul acestei ieșiri a fost înlocuirea și revopsirea marcajelor de pe traseul de creastă situat între vîrfurile Fruntea Moașei și Cocoriciu.

După o muncă asiduă dificilă chiar — s-au transportat materiale: ciment, țevi și vopsele la o altitudine de peste 2300 de metri, pe ploaie și lapoviță — în circa 10 ore de lucru efectiv, cei 42 membri ai clubului și-au încheiat cu succes datoria față de munte. Care este acțiunea viitoare propusă? Repararea și verificarea marcajelor de pe traseul dintre Suru și Negoiul.

Ilie IONESCU, coresp. județean.

RADIOCLUBUL CERE SĂ FIE... VĂZUT

Radioclubul județean Dîmbovița a desfășurat în decursul anilor o activitate rodnică în rîndurile tinerețului. O dovadă în sprijinul acestei afirmații este aceea că numărul radioamatorilor de toate vîrstele a crescut simțitor. Mereu se ridică noi cadre tehnice de specialitate în acest sector.

Un deziderat: Federația de specialitate să fie mai „atentă" cu acest Radioclub ce deține rezultate meritorii... dotîndu-l în continuare cu aparatură modernă, capabilă să satisfacă cerințele actuale ale activității de radioamatori.

Mișu AVANU, coresp. județean.

CE A ARĂTAT SONDAJUL

Un sondaj făcut în asociațiile sportive **Dacia IMT, Fabrica de pîine, Combinatul de celuloză și hîrtie, Combinatul de fibre artificiale din cadrul municipiului Brăila**

● În satul Micloșoara a luat ființă cea mai tînără asociație sportivă din județul Covasna Noua asociație va funcționa, pentru început, cu numai trei secții: atletism, fotbal și popice.

Gh. BRIOTA, coresp. județean.

SCRIMĂ — „CUPA ROMÂNIEI"

FINALIȘTII ZONELOR TIMIȘOARA ȘI SATU MARE

Întrecerile pentru „Cupa României", cea de a doua competiție autohtonă de anvergură, după campionatele naționale, se află în plină desfășurare. Recent, la Timișoara și Satu Mare s-au încheiat asalturile din cadrul etapelor de zonă, practic semifinalele întrecerii

LA TIMIȘOARA — IEȘENII ÎNVINGĂTORI ÎN DOUĂ PROBE!

Zona de la Timișoara a consemnat succesul net al trăgătorilor de la Politehnica Iași (antrenor, Nicolae Pufnel). Astfel în proba de floretă bărbați, locul I a fost ocupat de **N. Vlad,** cu 4 victorii, care a făcut față cu brio talonajului lui **Fr. Hetz** (Șc. sp. Oradea), **E. Heim** (Poli Tmș.) și **V. Cursaru** (Petrolul Pl.), toți cu cîte 3 victorii. Vlad ar fi putut cîștiga și mai ușor, dacă în ultimul asalt cu V. Cursaru ar fi insistat mai mult în finalul disputei.

Și proba de sabie a revenit tot trăgătorilor ieșeni, prin **Dan Popescu** (4 v.), după un turneu de baraj cu **D. Mancaș** (Petrolul Pl.). Pe locul 3, **Cr. Georgescu** (Petrolul Pl.), iar pe locul 4, **V. Șuta** (Poli Iași). Proba a fost foarte disputată, consemnînd forma bună a lui D. Popescu, care se anunță unul dintre favoriții competiției.

Celelalte probe au revenit **Elenei Pricop** (Farul Constanța) și lui **Adrian Cărămidă** (Electroputere Craiova). Floretista din Constanța a condus cu autoritate un grup final din care au mai făcut parte **Iudith Doinoki** (Crișul) cu 4 v., **Ecaterina Fenyvessi** (Crișul) cu 3 v., și **Georgeta Mülner** (Șc. sp. Oradea) cu 2 v. La spadă, **Ad. Cărămidă** a avut drept adversari în finală pe... proprii lui colegi de club, **D. Popescu, Al. Mironov** și **I. Dima,** situați în această ordine în urma sa.

De notat faptul că toți concurenții amintiți mai sus (cîte 4 din fiecare probă) s-au calificat pentru finala competiției.

prof. Eugen ISOVEANU

LA SATU MARE — FLORETELE LA DISCREȚIA GAZDELOR

În zona de la Satu Mare, scrimerii de la Olimpia au dominat cu autoritate probele de floretă. Băieții, prin **Constantin Moise,** cu 5 victorii, urmat de **St. Decsei** cu 4 v., **Z. Szabo** cu 3 v. și **E. Nussbaum** cu 2 v., toți de la Medicina Tg. Mureș. Fetele, prin **Iudith Haukler,** de asemenea cu 5 victorii. După ea s-au clasat: **Lucia Briscan** (Medicina Tg. M.) cu 3 v. și **Gabriela Garda** (Olimpia) cu 3 v.

Cum era de așteptat, proba de spadă a revenit lui **Anton Pongrat** (Medicina Tg. Mureș) cu 4 v., dar destul de greu, după un baraj cu **P. Szabo** (C.S.M. Cluj). Pe locul 3, **Ad. Domianschitz I** (Medicina) cu 3 v., iar pe locul 4, **C. Kiss** (CSM Cluj) tot cu 3 v.

În fine, la sabie, reprezentantul Tractorului Brașov, **Fr. Csiki** a terminat în frunte turneul final, cu 5 victorii. S-au mai calificat pentru finală **Vl. Șerban** (Tractorul) cu 4 v., **V. Mezei** (Olimpia) cu 3 v. și **I. Pop** (C.S.M. Cluj) cu 2 v. Sigur, surprinde poziția lui I. Pop, care pornise favorit al probei...

D. REUS, corespondent

★

Scrimerii care fac parte din zona municipiului București își vor desemna finaliștii în zilele de 4 și 5 noiembrie. Finala competiției urmează să aibă loc în zilele de 10—12 noiembrie, în Capitală.

OINĂ

AU FOST STABILITE ULTIMELE FINALISTE ALE CAMPIONATULUI

La sfîrșitul săptămînii trecute, au avut loc, la Rm. Vîlcea și la Tg. Jiu, ultimele două „zone" ale campionatului republican de oină.

La Rm. Vîlcea, s-au reunit șase formații. După dispute interesante, pe primele locuri s-au clasat echipele Avîntul Curcani (21 p) și Celuloza Călărași (19 p), ambele obținînd calificarea pentru turneul final. De menționat că la partidele acestei zone nu s-au prezentat echipele Flacăra Horezu (jud. Vîlcea) și Petrolul Urlați (jud. Prahova).

În cealaltă zonă, desfășurată în județul Gorj, la Tg. Jiu, printre favorite se numărau formațiile C. P. București și Chimia Tr. Măgurele. Prima, multiplă campioană a țării și cîștigătoare a „Cupei României", a obținut calificarea fără dificultate, ocupînd primul loc. Cealaltă favorită a fost, însă, în mod surprinzător întrecută de echipa Recolta Crasna (Gorj) care, după mulți ani, participă din nou la actul final al campionatului național.

„Zonele" de la Rm. Vîlcea și de la Tg. Jiu au fost, în comparație cu „zonele" edițiilor precedente ale campionatului, mult mai disputate, partidele desfășurîndu-se la un nivel tehnic și spectacular ridicat și în fața unui public numeros. Se cuvine a fi menționat și un fapt nedorit, petrecut la Rm. Vîlcea: echipa Turbina Doicești, fiind învinsă de Celuloza Călărași, nu s-a mai prezentat la ultimul joc, găsind de cuviință că acest lucru este inutil din moment ce a pierdut orice șansă de calificare. Este o notă slabă pentru formația antrenată de maestrul sportului Gh. Drăghici.

În urma disputării acestor zone, putem publica lista completă a participanților la turneul final al campionatului (6—8 octombrie, la Craiova): Tricolorul Baia Mare, Avîntul Frasin (jud. Suceava), Biruința Gherăiești (Neamț), Steaua roșie Rm. Sărat (Buzău), Dinamo București, Torpedo Zărnești (Brașov), C. P. București Recolta Crasna (Gorj), Avîntul Curcani (Ilfov) și Celuloza Călărași (Ialomița).

Dumitru NEGREA
Pavel GIORNOIU — coresp.

RUGBY — „CUPA MUNICIPIULUI BUCUREȘTI"

Competiția se va desfășura în perioada de întrerupere a campionatului diviziei A

O frumoasă inițiativă a comisiei de rugby a Capitalei: în perioada în care campionatul diviziei A se va întrerupe pentru a îngădui pregătirile și desfășurarea unor întîlniri internaționale (turneul în Anglia și partidele cu R. F. a Germaniei și Franța) va avea loc o competiție dotată cu „Cupa municipiului București". Vor participa cele 6 formații din Capitală care activează în prima divizie: **Steaua, Dinamo, Grivița Roșie, Sportul studențesc, Vulcan** și **Gloria.**

PROGRAMUL JOCURILOR:

Etapa I — 26 septembrie
Grivița Roșie — Sportul studențesc (teren Parcul copilului, ora 16.30)
Steaua — Vulcan (stadionul Ghencea, ora 16.30)
Gloria — Dinamo (teren Gloria, ora 16)
Etapa a II-a — 1 octombrie
Vulcan — Gloria
Sportul studențesc — Steaua
Dinamo — Grivița Roșie
Etapa a III-a — 5 octombrie
Steaua — Grivița Roșie
Gloria — Sportul studențesc
Vulcan — Dinamo
Etapa a IV-a — 8 octombrie
Sportul studențesc — Vulcan
Grivița Roșie — Gloria
Dinamo — Steaua
Etapa a V-a — 15 octombrie
Gloria — Steaua
Vulcan — Grivița Roșie
Sportul studențesc — Dinamo
Etapa a VI-a — 5 noiembrie
Sportul studențesc — Grivița Roșie
Vulcan — Steaua
Dinamo — Gloria
Etapa a VII-a — 9 noiembrie
Gloria — Vulcan
Steaua — Sportul studențesc
Grivița Roșie — Dinamo
Etapa a VIII-a — 12 noiembrie
Grivița Roșie — Steaua
Sportul studențesc — Gloria
Dinamo — Vulcan
Etapa a IX-a — 19 noiembrie
Vulcan — Sportul studențesc
Gloria — Grivița Roșie
Steaua — Dinamo
Etapa a X-a — 26 noiembrie
Steaua — Gloria
Grivița Roșie — Vulcan
Dinamo — Sportul studențesc

POLO

CRIȘUL ORADEA SANCȚIONATĂ DE F. R. NATAȚIE

Analizînd comportarea echipei Crișul Oradea, învinsă în etapa a V-a a campionatului național de formația Dinamo București cu scorul de 30—0, biroul F. R. Natație a hotărît **sancționarea cu avertisment a secției de polo Crișul Oradea și atrage atenția că repetarea unei asemenea evoluții va duce la excluderea echipei din prima divizie a țării.**

LUPTE — DUMINICĂ, ÎNCEPE RETURUL DIVIZIEI A LA GRECO-ROMANE

Duminică, în Capitală și în țară, cele 18 echipe din divizia A de lupte greco-romane vor fi prezente la startul primei etape a returului. Iată programul complet al triunghiularelor din cele două serii:

SERIA EST

Etapa a 5-a (duminică, 1 octombrie): TULCEA: Aluminiu Slatina — Dunărea Tulcea — IPROFIL Rădăuți; GALAȚI: A.S.A. Bacău — Dunărea Galați — C.S. Pitești; BUCUREȘTI: Rapid — Steaua — Metalul.

Etapa a 6-a (duminică, 22 octombrie): BACĂU: Aluminiu Slatina — A.S.A. Bacău — Rapid București; GALAȚI: Dunărea Tulcea — Dunărea Galați — Steaua; PITEȘTI: IPROFIL Rădăuți — C.S. Pitești — Metalul Buc.

Etapa a 7-a (duminică, 5 noiembrie): BUCUREȘTI: Aluminiu Slatina — Dunărea Galați — Metalul București; RĂDĂUȚI: A.S.A. Bacău — Steaua — IPROFIL Rădăuți; PITEȘTI: Dunărea Tulcea — C.S. Pitești — Rapid București.

Etapa a 8-a (duminică, 26 noiembrie): SLATINA: Aluminiu Slatina — C.S. Pitești — Steaua; BACĂU: Dunărea Tulcea — Metalul București — A.S.A. Bacău; BUCUREȘTI: IPROFIL Rădăuți — Dunărea Galați — Rapid București.

SERIA VEST

Etapa a 5-a, SATU MARE: Dinamo București — Olimpia Satu Mare — C.F.R. Timișoara; CRAIOVA: Progresul București — Electroputere Craiova — Crișul Oradea; LUGOJ: A.S.A. Cluj — Vulturii Textila Lugoj — Steagul roșu Brașov.

Etapa a 6-a, BUCUREȘTI: Dinamo București — Progresul București — A.S.A. Cluj; CRAIOVA: Olimpia Satu Mare — Electroputere Craiova — Vulturii textila Lugoj; ORADEA: C.F.R. Timișoara — Crișul Oradea — Steagul roșu Brașov.

Etapa a 7-a, BRAȘOV: Dinamo București — Electroputere Craiova — Steagul roșu Brașov; TIMIȘOARA: Progresul București — Vulturii textila Lugoj — C.F.R. Timișoara; ORADEA: Olimpia Satu Mare — Crișul Oradea — A.S.A. Cluj.

Etapa a 8-a, BUCUREȘTI: Dinamo București — Crișul Oradea — Vulturii textila Lugoj; Olimpia Satu Mare — Steagul roșu Brașov — Progresul București; CLUJ: C.F.R. Timișoara — Electroputere Craiova — A.S.A. Cluj

● La apelul Asociației sportive Textila din Cisnădie circa **400 de textiliști au lucrat zilnic la amenajarea terenului de fotbal și a pistei de atletism.** S-au prestat multe ore de muncă voluntară, s-au economisit mulți bani. O dovadă a dragostei față de sport.

Ilie ANDREI coresp.

„TOPOLOGUL"

Peste 2 000 de locuitori ai văii Topologului, printre care și numeroși turiști din orașele **județului Argeș,** și-au dat întîlnire duminică 10 septembrie a.c. la... muntele Podeanu, pentru a participa la constituirea celei de a doua societăți turistice de drumeție alpină: „Topologul". Cu același prilej a avut loc festivitatea afilierii societăților tehnico-științifice și cultural sportive „Urmașii lui Manole" (Trustul de construcții Argeș) și „Argeș 2000" (Institutul de proiectări Argeș) la societatea de drumeție alpină „Gențiana".

Alexandru MOMETE, coresp.

„CUPA MUREȘULUI ȘI TÎRNAVELOR"

C.J.E.F.S. Mureș a luat inițiativa de a organiza, în primă ediție, o competiție de masă dotată cu **Cupa Mureșului și Tîrnavelor** — la bărbați, și **Cupa Femina** — la femei. Mii de tineri s-au întrecut în etapa de masă a acestor întreceri, apoi 260 sportivi din Sighișoara, Reghin, Tîrnăveni, Luduș și Tg. Mureș — în faza județeană. Iată rezultatele obținute: CUPA FEMINA Fotbal — **Tg. Mureș;** handbal — **Sighișoara;** volei — **Tg. Mureș;** atletism — **Luduș;** înot — **Sighișoara.** CUPA MUREȘULUI ȘI TÎRNAVELOR. Fotbal — **Tîrnăveni;** handbal — **Reghin;** volei — **Sighișoara;** atletism — **Luduș;** înot — **Sighișoara.** Iată și **clasamentul general pe localități: 1 — Sighișoara, 2 — Tîrnăveni, 3 — Luduș, 4 — Reghin, 5 — Tg. Mureș.**

Ioan PAUȘ, coresp. județean.

HANDBAL LA BISTRIȚA

Cea de a V-a ediție a competiției dotate cu trofeul „Cupa orașului Bistrița" — întrecere deschisă handbaliștelor din divizia școlară — **s-a desfășurat înaintea începerii** campionatului divizionar școlar 1972/1973. La invitația organizatorilor — C.J.E.F.S. Bistrița Năsăud — au răspuns reprezentativele școlilor sportive nr. 2 București, Tg. Mureș, Bistrița și Năsăud, Liceul Bolyai și asociația Voința Reghin.

După dispute aprige între echipele participante, pe primele trei locuri ale clasamentului s-au clasat: **1 — Șc. sportivă nr. 2 București, 2 — Șc. sp Bistrița, 3 — Șc sp. Năsăud.** În fotografie: o fază dintr-un meci al turneului (Foto: GUSTAV SCHNEIDER)

I. TOMA, coresp.

Sporturile olimpice și evoluția concurenților români la München

TIRUL ROMÂNESC ȘI-A RESPECTAT TRADIȚIA

(Urmare din pag. 1)

bal, întrec cu mult în pondere toate celelalte țări medaliate la un loc.

Dintre aparițiile noi în palmaresul olimpic, senzație au făcut mai ales trăgătorii din R.P.D. Coreeană, care și-au apropiat o medalie de aur prin excelentul țintaș Ho Jun Li, campion olimpic la armă de calibru mic, poziția culcat, ale cărui 5 serii de cîte 100 puncte nimerite au stîrnit invidia multor trăgători celebri. In domeniul rezultatelor surprinzătoare, trebuie spus că mulți specialiști ai tirului au fost tulburați de spectaculoasele răsturnări în ierarhiile prestabilite, bazate pe performanțele marilor competiții internaționale anterioare. Iată două exemple edificatoare: la armă de calibru mic, 3 poziții, campionul olimpic de la Ciudad de Mexico, vest-germanul Bernd Klingner nu se mai clasează, în propria sa patrie, decît pe locul 16, iar fostul campion olimpic al probei de pistol liber de la Mexico, sovieticul Grigori Kozih nu mai reușește să obțină, la München, decît locul 8. Asemenea exemple se pot multiplica și în cazul altor medaliați de acum patru ani. De altfel, **singurul trăgător care aci și-a reînnoit victoria olimpică a fost polonezul Jozef Zapedzki, la pistol viteză, dar numai cu prețul unui nou record olimpic, care întrece cu două puncte pe cel anterior.**

In privința rezultatelor obținute de fruntași, trebuie să menționăm că — exceptînd probele de skeet și armă liberă calibru mare — în toate celelalte 6 întreceri s-au realizat noi recorduri mondiale sau olimpice. Această constatare nu poate fi însă generalizată, pentru că de pildă la proba de talere totalul de 193 de talere nimerite, care marchează aici pe al 5-lea clasat, figura la Mexico și în dreptul celui de al 13-lea clasat. Această relativitate a performanțelor, justifică adesea rezultatele contradictorii sau evaziunile din cadrul așteptărilor noastre.

DAN IUGA – PRIMUL MEDALIAT ROMÂN AL OLIMPIADEI '72

Tirul românesc, de 20 de ani cu o prezență tradițională nu numai în arena olimpică, ci și în palmaresul de onoare al Jocurilor, a trimis la München o delegație puternică, reunind trăgători în șapte din cele 8 specialități. Componența acestei delegații a încercat să valorifice și experiența unor sportivi rutinați, și prospețimea unor tineri trăgători, cărora o apariție pe poligonul olimpic era de presupus că le va stimula aspirațiile sau, oricum, le va înlesni calea spre comportări bune în viitor. A reușit această tentativă? Iată o întrebare la care răspunsul este destul de greu de dat, într-un sport în care valorile sînt foarte apropiate și în care un singur punct în plus te poate sălta de pe locul 15 pe locul 8 (cum ar fi putut fi cazul tînărului skeetist Lucian Cojocaru, de pildă).

Fapt este că, în raport cu speranțele noastre, cele două medalii timpurii, din primele două zile ale concursurilor de tir, au produs pe de o parte o mare (și justificată) bucurie, iar pe de altă parte au făcut mai dificilă aprecierea lucidă a rezultatelor din zilele următoare. **Dan Iuga și Nicolae Rotaru întruchipau, neîndoios, principalele nădejdi ale tirului românesc. Ei și-au îmbogățit panoplia personală — dar și a sportului nostru — cu cîte o medalie olimpică.** Este însă la fel de adevărat că în timp ce consacrarea definitivă a lui Rotaru la poziția culcat era dorită, așteptată, prevăzută (și în sfîrșit realizată), afirmarea lui Iuga era mai curînd pronosticată la pistol viteză (unde nu a reușit), decît la pistol liber (unde a obținut un rezultat care egalează performanța de la Mexico a campionului olimpic Kozih).

Tînărul inginer automatist bucureștean **Dan Iuga** a pășit pe standul de tragere al probei de pistol liber cu conștiința faptului că misiunea sa principală este de a se concentra în mod special asupra probei de... pistol viteză. Tocmai această liniște interioară, la o probă pe care nu o considera, probabil, ca făcînd parte din zestrea sa de răspunderi principale, i-a întărit brațul (același, de altfel, ca și la pistol viteză!), l-a făcut mai sigur, despovărîndu-l oarecum de emoții și urmarea s-a văzut: în seria a doua a fost egalul celui ce va deveni campion olimpic, suedezul Ragnar Skanaker, în seriile a 4-a și a 6-a chiar l-a întrecut, pentru ca în final să obțină din mîinile președintelui C.I.O., Avery Brundage, medalia de argint. Și aceasta, într-o probă în care medaliații de la Mexico se clasau pe poziții aflate între locurile 5 și 16! **Dan Iuga devine primul medaliat olimpic român al celei de a 20-a ediții a J.O.**

După cum ne declara antrenorul **Ștefan Petrescu**, acest succes nu l-a descumpănit pe Dan Iuga, dar i-a menținut, peste trei zile, aceeași stare de liniște, vecină cu lipsa febrei stimulatoare de concurs. Efectul a fost necruțător, pentru că placiditatea, lipsa emoției de întrecere nu este totdeauna sfetnic bun, mai ales într-un sport de mare concentrare nervoasă. **Greșelile din seriile lungi (de 8 și 6 secunde) din prima manșă, nu l-au dus la corijarea tirului nici în manșa secundă și astfel, realizînd un punctaj cu două unități mai slab decît cel al lui Marcel Roșca la Mexico, Dan Iuga a ratat posibilitatea de a se evidenția tocmai în proba care părea să-i fie atît de potrivită.**

In schimb **Ion Tripșa** — care obținuse locul în echipă datorită unor teste de selecție — a reușit grupaje bune, cu o singură excepție și anume prima serie scurtă de 4 secunde cînd a obținut incredibilul total de 43(!) de puncte, fiind propulsat inițial spre un loc modest în clasament (al 25-lea). Cu un rezultat normal (pentru valoarea sa) de numai 49 puncte, Tripșa s-ar fi putut vedea clasat cu 10 locuri mai sus.

In acest fel, pistolarii ne-au surprins plăcut întîi și ne-au dezamăgit pe urmă. De 20 de ani, pentru prima oară în clasamentul olimpic al primilor șase la pistol viteză lipsește un nume românesc. Va trebui oare să ne consolăm cu începerea unei noi tradiții olimpice românești la pistol liber?

CONSACRAREA LUI NICOLAE ROTARU

Trăgătorilor cu pușca nu li se poate reproșa mai nimic. Dimpotrivă, avem datoria să onorăm cum se cuvine performanța lui **Nicolae Rotaru** care — la a patra sa participare olimpică — egalează recordul mondial și olimpic, egalează rezultatul campionului olimpic de la Mexico și se clasează, în aceste condiții, pe locul 3, obținînd nu numai medalia de bronz, ci și **definitiva consacrare, care vine după o suită de performanțe olimpice în continuă ascendență.** După cum se spunea, în glumă, în scuarul poligonului, probabil că urmînd progresia, la Montreal, lui Rotaru îi va veni rîndul la medalia de argint (dacă nu cumva se va ambiționa el însuși să dezică datele calculului probabilităților, candidînd chiar la cea de aur!). La cea de a doua probă la care a participat confirmă parcă lenta sa ascensiune în fiecare domeniu: cu 4 locuri mai bine, cu două puncte mai mult decît în concursul olimpic de la Mexico, la cele trei poziții. **Constanța progresului la Rotaru — chiar dacă lent — este un element de subliniat, dovedind conștiinciozitate în pregătire și permanentă aspirație spre mai bine.**

Nu același lucru se poate spune despre **Petru Șandor**, ale cărui performanțe, la cele două probe la care a participat, sînt modeste și oricum în regres față de trecuta Olimpiadă. La armă de calibru mare el a tras la München cu 11 puncte mai puțin decît la Mexico, ocupînd locul 21, față de poziția a 8-a ce i-a revenit cu 4 ani în urmă. Tinerilor **Ilie Codreanu** (la trei poziții) și **Eugen Satala** (la armă de calibru mare), nu li se putea cere probabil mai mult, în condițiile unui concurs a cărui amploare i-a copleșit, atenția lor fiind dispersată între propria țintă și curiozitatea de a vedea la lucru pe marii maeștri ai tirului.

UNDE SÎNT URMAȘII MARILOR CAMPIONI DE TALERE?

Pe standurile deschise de talere, sub privirile cînd admirative, cînd decepționate ale unei mari mase de spectatori, trăgătorii au pornit în urmărirea concentrată a „farfuriilor zburătoare" de lut. Cine știe de cît de puțin depinde ratarea unui taler, nu va putea incrimina clasarea modestă a reprezentanților noștri. **George Florescu** — medaliat cu bronz la ultimele C.M. — posesorul unei remarcabile constanțe în rezultate între 23 și 25 de puncte, a totalizat cu un taler mai puțin decît la Mexico, dar a obținut în schimb un spor de 7 locuri în clasament! Iată ciudățeniile întrecerilor de tir. În același timp, **Ion Dumitrescu** — la a patra sa participare olimpică și firește mereu împovărat de titlul olimpic de la Roma — nu a mai reușit să fie la înălțimea faimei sale, obținînd cu 10 puncte mai puțin decît la Mexico, datorită unor serii slabe de 21 și 22 de puncte.

Valoarea absolută a acestor doi taleriști (oricînd capabili de o prezență onorabilă în elita mondială) nu poate fi pusă la îndoială. Cu toate acestea, se impune întrebarea firească legată de absența unor urmași. Ar fi fost poate necesară rodarea premergătoare și cu mai multă consecvență a unor tineri talentați și la talere, așa cum s-a procedat la alte probe. Penuria de elemente valoroase și de perspectivă reclamă în viitor o muncă susținută pentru a umple golul existent.

Intr-o situație similară se află și cealaltă probă-soră skeetul. Experimentatului și remarcabilului sportiv care este **Gleb Pintilie** (cu un rezultat apropiat la München — 191 t, locul 23 de cifrele lui cele mai bune) trebuie să i se alăture o pleiadă de țintași cu calități indubitabile care să ridice pe noi trepte prestigiul reprezentanților noștri și la acest gen de arme. Desigur, un prim pas a fost făcut prin promovarea lui Lucian Cojocaru. Alții însă, mai hotărîți trebuie să-i urmeze dacă dorim ca și la skeet să ajungem la un nivel comparabil cu cel internațional, pe planul valorilor autentice. **Lucrul în perspectivă, politica de împrospătare și de pregătire a noi promoții de trăgători, iată ceea ce e necesar să caracterizeze activitatea secțiilor, tehnicienilor și federației noastre de specialitate în general și cu precădere, în probele olimpice.**

Apreciat pentru frumoasa lui evoluție, Nicolae Rotaru *s-a bucurat de multă simpatie în rîndul spectatorilor care i-au solicitat numeroase autografe.* Foto: D. NEAGU

RESURSELE TIRULUI ROMÂNESC SÎNT MULT MAI MARI

Cu două medalii, de argint și bronz și cu 9 puncte acumulate, țintașii noștri s-au situat în eșalonul fruntaș al sporturilor care ne-au reprezentat la J.O. de la München. Care a fost valoarea acestei ediții jubiliare? Ea este cel mai bine exprimată de cele șase noi recorduri mondiale și olimpice realizate. Și, demn de subliniat, dintre campionii olimpici de acum patru ani, doar polonezul Josef Zapedzki și-a reeditat victoria, printre medaliații cu aur de la München nu s-a aflat nici unul dintre actualii deținători ai titlurilor supreme, iar la patru probe (pistol liber — Skanaker, armă liberă calibru redus 60 focuri culcat — Ho Jun Li, talere aruncate din șanț — Scalzone, mistreț alergător — Zelesniak) laureații erau cvasi necunoscuți înaintea competiției. Prin urmare, cifre înalte, cele mai multe dintre ele înscrise de concurenți debutanți la Olimpiadă și chiar la întreceri internaționale.

În această conjunctură, în această companie de elită, performanțele lui Dan Iuga și Nicolae Rotaru capătă și mai multă consistență, apar în adevărata lor lumină, menținînd tirul românesc pe poziția de vîrf în eșalonul mondial cu care ne-am obișnuit de 20 de ani. Această certificare a valorii putea fi însă și mai bine punctată dacă și la alte probe (pistol viteză în primul rînd, talere și armă calibru mare) evoluțiile sportivilor noștri ar fi atins cotele așteptate, cifrele cu care erau ei creditați anterior. Motivele se cunosc. Unele au apărut ca urmare a condițiilor specifice celei mai complexe competiții care este o olimpiadă, altele își au rădăcini mai adînci, provenind din procesul de instruire, din optica existentă încă la cluburi, la tehnicieni și la alți factori față de tir și de întregul angrenaj care determină această activitate.

• Cîteva semnale critice ale ziarului nostru la timpul cuvenit și-au găsit confirmarea, din păcate, la München. Un singur exemplu. S-a observat încă de la concursurile premergătoare că procentajele de ratări ale pistolarilor de viteză, la seriile lungi, continuau să persiste. Și totuși...

• Față de proba de armă liberă calibru mare, există de ani de zile o atitudine de reținere din partea cluburilor și antrenorilor. Ce poate fi mai elocvent decît cazul recent cînd la „Cupa municipiului București" această probă nu s-a putut desfășura din lipsă de concurenți (doar unul singur). Și unde? În capitala țării, cu două cluburi puternice ca Steaua și Dinamo care, fără îndoială, dispun de posibilitățile necesare.

În aceeași ordine de idei am sugera ca federația noastră, în strînsă legătură cu organele pendinte, să atragă într-o proporție mai mare în tirul de performanță pe trăgătorii de elită din rîndurile militarilor noștri. Este vorba de o sursă importantă de elemente care, beneficiind de o pregătire specifică, ar putea îmbogăți cu noi succese patrimoniul nostru sportiv. Faptul că printre actualii campioni olimpici și mondiali sînt și mulți militari constituie o încurajare pentru asemenea prospectări.

• Că baza materială și de masă a sportului de performanță este deosebit de importantă și ea ar trebui și în continuare sporită, mai ales, la tir, este un adevăr incontestabil. Dar, rezolvarea acestei probleme nu poate fi înțeleasă doar într-un singur sens, solicitînd fonduri peste fonduri financiare. Aceeași însemnătate are și modul cum sînt ele gospodărite. Astfel, stimularea producției interne de tot ceea ce are nevoie tirul trebuie să capete mai multă pondere. La fel și preocuparea din partea consiliilor județene pentru educație fizică și sport pentru menținerea și îngrijirea poligoanelor și a utilajelor existente.

• De asemenea, secțiile de tir să nu mai fie vitregite, un fel de apendice pe lîngă cluburi și asociații, ci unități bine alcătuite, cu o funcționalitate precisă. S-a preconizat cîndva și înființarea unor cluburi cu profil de tir, dar totul a rămas doar în faza de proiect. Se permite totodată ca unele secții (și exemplele sînt nenumărate în special în București), să-și ducă o existență precară, fără lucru cu tinerii trăgători, în perspectivă. În special activitatea celor peste 20 de antrenori din Capitală nu este deloc de invidiat.

• O schimbare radicală trebuie efectuată și în concepția de instruire. Majoritatea antrenorilor lucrează simplist și pe o durată de timp redusă. Aprecierea unei pregătiri să fie făcută în funcție nu de numărul cartușelor consumate ci de modul cum este ea concepută și aplicată. În acest fel se va micșora la maximum și numărul trăgătorilor plafonați (ca vîrstă și aptitudini) prezenți încă în număr mare în efectivele secțiilor.

• Pregătirea pentru noul ciclu olimpic este necesar să pornească de la reîmprospătarea secțiilor și a loturilor reprezentative.

• Se cuvine ca și munca forului de resort să fie simțitor ameliorată. Federația noastră trebuie să acorde mai multă grijă calificării profesionale a antrenorilor, iar îndrumarea de specialitate să se situeze la cel mai înalt nivel. Sînt foarte bune și ședințele de analiză, mai ales cele făcute periodic, cu o tematică concretă. Dar munca practică, pe poligon, are indiscutabil atuurile ei.

Iată cîteva jaloane care ar putea să constituie o bază pentru activitatea viitoare de instruire. Nu sînt lucruri noi și, fără discuție, activul secțiilor, cluburilor, asociațiilor și federației noastre sînt în cunoștință de cauză. Ceea ce solicităm însă în primul rînd este ca să se treacă mai hotărît decît pînă acum de la vorbe la fapte. Atunci și roadele vor fi mai bogate. Tirul românesc dispune de sportivi și cadre tehnice cu mari potențe, are capacitățile necesare ca și la viitoarele J.O. sau competiții de anvergură să înscrie noi performanțe de răsunet.

Constantin COMARNISCHI

LOTO-PRONOSPORT

Avantajele acordate participanților la sistemele Loto, Pronoexpres și Pronosport, prin care își pot alege — în cadrul premiului obținut — un autoturism, continuă și în luna octombrie a.c.

NUMERELE EXTRASE LA CONCURSUL PRONOEXPRES NR. 39 DIN 27 SEPTEMBRIE 1972

Fond general de premii: 1 996 332 lei, din care 982 669 lei report.
Extragerea I: 27 1 30 44 29 14
Extragerea a II-a: 38 33 40 12 18
Plata premiilor va începe în Capitală de la 5 octombrie pînă la 11 noiembrie; în țară de la 9 octombrie pînă la 11 noiembrie 1972 inclusiv.

PREMIILE TRAGERII LOTO DIN 22 SEPTEMBRIE 1972

Extragerea I: Categ. 1: 1,10 variante a 100 000 lei; a 2-a: 3,15 a 19 611 lei; a 3-a: 13,45 a 4 593 lei; a 4-a: 36,10 a 1 697 lei; a 5-a: 53,15 a 1 162 lei; a 6-a: 213,55 a 289 lei.
Report categoria 1: 129 617 lei.
Extragerea a II-a: Categ. A: 5 variante 10% a 16 915 lei; B: 10,25 a 4 951 lei; C: 12,85 a 3 949 lei; D: 13,25 a 3 630 lei; E: 41,30 a 1 229 lei; F: 48,90 a 1 038 lei; Z: 1439,15 a 100 lei.
Premiul de 100 000 lei jucat pe o variantă 100% de la categ. 1 a revenit participantei SZANTO TEREZIA din Timișoara.

Rubrică redactată de LOTO-PRONOSPORT

CAMPIONATELE NAȚIONALE DE CĂLĂRIE

DUMITRU VELEA (STEAUA), CAMPIONUL PRUDENȚEI

Ploaia rece și nemiloasă de toamnă tîrzie a făcut ieri aproape de nerecunoscut terenul de concurs al bazei hipice din Calea Plevnei. Pe parcursurile amenajate pentru cele două probe de obstacole din programul zilei, iarba a fost inundată de noroiul frămîntat de copitele cailor pentru care întrecerile au fost într-adevăr chinuitoare, ca și pentru călăreți, biciuiți de săgețile pătrunzătoare ale ploii...

În fața tribunelor pustii, au evoluat călăreții juniori și cei de la categoria mijlocie în manșa a doua a acestor probe de obstacole, manșă care urma să stabilească pe noii campioni naționali. Dificila „pîrtie", a fost deschisă de juniori. Cu toate inconvenientele descrise, trei dintre ei: **Dania Popescu** cu Piersic, **Ovidiu Delescu** cu Stelică și **Monica Ringheanu** cu Viniciu au terminat parcursul de bază cu 0 p penalizare. Ei au luat parte la barajul pentru definitivarea locurilor în această manșă, baraj cîștigat de **Monica Ringheanu**. Pe locul al doilea s-a situat Dania Popescu, iar pe al treilea Ovidiu Delescu. În urma cumulării rezultatelor a fost stabilit următorul clasament final:

1. **DANIA POPESCU** (Steaua) cu Piersic 3 p — campioană națională, 2. **Ovidiu Delescu** (C.S.M. Iași) cu Stelică 7 p, 3. **Sorin Ionescu** (Rovine Craiova) cu Val 7 p, 4. **Monica Ringheanu** (Dinamo) cu Viniciu 9 p.

În continuare, pe un teren devenit aproape arătură, și foarte alunecos, cei 11 concurenți de la „mijlocie", care au mai luat startul, au fost supuși unor canoane extrem de severe. Deseori caii, mai ales cei ai căror conducători s-au arătat grăbiți (de teamă să nu depășească timpul regulamentar), au alunecat în momentul bătăii pentru săritură, ceea ce a dat loc la derobări ce nu s-ar fi produs în situații normale de concurs. Și totuși cîțiva dintre concurenți, care au dispus și de cai mai experimentați, au reușit să încheie nesperat de bine proba. **Se cuvine**, în primul rînd, să **menționăm excelenta comportare a juniorului ploieștean Gheorghe Nicolae cu Aprod care, deși a intrat penultimul în concurs și a trebuit să facă față unor obstacole mai dificile** (figurînd la handicap), a izbutit să termine — singur, de altfel — fără greșeală. De asemenea, ne-a plăcut stilul corect adoptat de stelistul Dumitru Velea, care a avut și curajul de a înfrunta riscurile parcursului cu 3 cai (Albinița, Viorica și Sonor) cu care a doborît doar cîte o dată. Nu a lipsit însă mult să realizeze 0 puncte cu Sonor. Bine au mai evoluat, în această dificilă manșă, Gh. Moișeanu cu Banchet și I. Popa cu Goya. Dinamovistul Oscar Recer cu Jack, care ocupa locul III după prima manșă, a încercat să facă un parcurs fără eroare și să cucerească astfel titlul, dar încă de la primele obstacole calul i-a derobat și apoi — evoluînd nervos — a pierdut și unul dintre primele șase locuri! Prudența i-a adus lui D. Velea mult rîvnitul titlu! Iată clasamentul final al probei de categorie mijlocie: 1. **DUMITRU VELEA** (Steaua) cu Sonor 4 p — campion național, 2. **Gheorghe Nicolae** (Petrolul Ploiești) cu Aprod 8 p, 3. **Grigore Lupancu** (Rovine Craiova) cu Palermo 8 p, 4. **Gheorghe Moișeanu** (Dinamo) cu Banchet 9 p, 5. **Dumitru Velea** cu Viorica 10 p, 6. **Ion Popa** (Steaua) cu Goya 13 p. Azi este zi de pauză, ultimele probe fiind programate vineri și sîmbătă.

Aurelian BREBEANU
Emanuel FANTANEANU

fotbal

PUNCTE NEVRALGICE ÎN JOCUL LOTULUI DE TINERET

Paralel cu echipa reprezentativă, își desfășoară pregătirea și selecționata de tineret, ambele formații fiind angajate în această toamnă în confruntări oficiale. Mai precis, la 29 octombrie echipa națională va susține partida cu Albania din preliminariile C. M. și tot în aceeași zi cea de tineret va juca la Tirana în cadrul campionatului european.

Pentru această acțiune, pregătirea lotului de tineret a fost încredințată antrenorului federal **C. Drăgușin**, secondat de **E. Jenei**. Odată cu definitivarea lotului (care cuprinde pe: **Iordache, Ștefan, Tănăsescu, Smarandache, Ciugarin, M. Olteanu, Anghelini, Cristache, Dumitriu IV, Bölöni, Beldeanu, Petreanu, Mulțescu, M. Stelian, Troi, M. Sandu, Tolea și Sabadoș**), cei doi tehnicieni și-au propus un plan de pregătire — pe etape — care a urmărit omogenizarea formației, căutîndu-se în principal cunoașterea problemelor de joc de către toți componenții lotului, a sarcinilor ce le revin în echipă și pe compartimente. Intr-un cuvînt, însușirea temeinică a ideii de joc preconizată.

Ultima convocare a lotului — care a cuprins și două jocuri de verificare (1—1 cu F. C. Argeș, la Pitești, și 0—2 cu Dunav, la Ruse) au scos, însă, la iveală o serie de deficiențe de ordin tehnico-tactic care s-au răsfrînt negativ în evoluția echipei. Printre cele mai importante sînt următoarele: **• circulația mingii și a jucătorilor se face încă necorespunzător, mult sub nivelul cerințelor; • jocul mijlocașilor este deficitar datorită conducerii exagerate a mingii și a întîrzierii în transmiterea ei, ceea ce duce la o insuficientă susținere a atacului; • înaintașii sînt deficitari în trasul la poartă, prelungesc acțiunea, în speranța găsirii celei mai favorabile poziții, timp în care apărătorii adverși au putința să se regrupeze; • presingul și marcajul se face rar și neuniform; • deși la majoritatea jucătorilor se face simțită o suficientă pregătire fizică, este necesară, totuși, îmbunătățirea capacității de efort; • în apărare componenții liniei defensive aplică defectuos marcajul strict mai ales la cornere și la loviturile libere; • gradul ridicat de nervozitate la unii jucători ca Ciugarin, Beldeanu, M. Sandu și Cristache, refractari și irascibili la deciziile arbitrilor.**

Toate aceste deficiențe, sînt în evidența antrenorilor pentru următoarea etapă de pregătire, între 9—11 octombrie, cînd va avea loc un nou joc de verificare (de dorit în deplasare). Antrenorii își vor îndrepta, însă, privirile și către alți jucători, capabili să facă parte din lotul de tineret. Printre ei se află M. Savu, Grigoraș (ambii Rapid) și Rosznai (Jiul).

Pînă la meciul cu Albania a mai rămas aproximativ o lună. Sperăm că în acest răstimp antrenorii vor reuși să găsească cele mai bune metode de pregătire, în așa fel încît 11-le prezentat la 29 octombrie să reprezinte o formație puternică, echilibrată, care să se comporte la un nivel superior.

Gheorghe NERTEA

ARBITRII MECIURILOR ETAPEI A V-a A DIVIZIEI A

A.S.A. — Univ. Craiova: **M. Bică** (la centru), ajutat de M. Haimovici și M. Popescu (toți din București).
C.S.M. Reșița — Sportul Studențesc: **O. Anderco** (Satu Mare) — la centru, ajutat de C. Silaghi și V. Trifu (ambii din Baia Mare).
Petrolul — Steagul roșu: **Al. Pîrvu** (la centru), ajutat de F. Coloși și M. Niță (toți din București).
Rapid — C.F.R. Cluj: **V. Liga** (la centru), ajutat de T. Trofin și Gh. Ștefănescu (toți din Galați).
Farul — Steaua: **N. Cursaru** (la centru), ajutat de N. Moroianu și M. Moraru (toți din Ploiești).
U.T.A. — Jiul: **Gh. Popovici** (la centru), ajutat de C. Manușaride și M. Buzea (toți din București).
Dinamo — F.C. Argeș: **I. Rus** (la centru), ajutat de Z. Seczei și I. Soos (toți din Tg. Mureș).
„U" Cluj — S.C. Bacău: **C. Petrea** (la centru), ajutat de M. Cîțu și I. Hrisafi (toți din București).

CAMPIONATUL MUNICIPAL DE MINIFOTBAL

Sîmbătă dimineața, pe terenurile Dinamo și Progresul sînt programate meciurile primei etape a celei de a doua ediții (prima fiind cîștigată de Progresul I) a campionatului municipal de minifotbal, rezervat celor mai mici jucători (născuți în 1960) din centrele de copii și juniori. Scopul organizării acestei competiții? Căutarea — și găsirea — celui mai bun, celui mai adecvat sistem de încadrare a acestor copii (legitimați) într-o activitate competițională de durată, permanentă; aceasta ca o necesitate stringentă a procesului mai amplu de instruire.

Întrecerea reunește la start 20 de echipe. Centrele de copii și juniori ale cluburilor Dinamo, Rapid, Progresul, Steaua, Sportul studențesc, Unirea Tricolor, Liceul de fotbal și Școala nr. 178 vor participa cu cîte două echipe. Centrul Steaua „23 August" cu trei formații, iar Metalul București cu una.

În seria întîi vor juca primele echipe ale celor zece pepiniere de jucători, cele alcătuite din cei mai talentați copii născuți în 1960 și chiar mai mici. În seria a doua figurează echipele... secunde, dacă pot fi numite în acest fel niște formații alcătuite din jucători atît de fragezi ca vîrstă.

Regulamentul campionatului prevede, printre altele: durata meciurilor 2 reprize a 25 de minute, folosirea unor mingi mai ușoare (de volei sau material plastic), echipament corespunzător. Se va juca fără ofsaid și vor putea fi schimbați 5 jucători.

Startul în întrecere se va da sîmbătă. În continuare, celelalte etape ale campionatului sînt programate în zilele de 7, 14, 21 și 28 octombrie, 4, 11, 18 și 25 noiembrie. Returul este programat pentru la primăvară.

Sîmbătă, la Cluj „U" — S. C. BACĂU

Deoarece echipa „U" Cluj va juca miercuri 4 octombrie cu Levski Spartak Sofia, în cupa UEFA, Federația română de fotbal a aprobat ca meciul „U" Cluj — Sport Club Bacău, din etapa a V-a a campionatului diviziei A, să se dispute sîmbătă 30 septembrie, de la ora 15,30.

I. E. A. B. S.
București, B-dul Muncii, nr. 37—39, sector 3, telefon 21.66.85.
ANGAJEAZĂ:
• șef depozit
• magaziner
• merceolog
• economist merceolog
• paznici (și pentru poligonul Tunari)
• vopsitor industrial
• recepționer hotel
Angajarea se face în condițiile Legii 12/1971.

note - comentarii

SOLUȚII PRACTICE, NU DOAR REZOLVĂRI TEORETICE

Un fapt, bănuim nu izolat, ne-a atras atenția oarecum întîmplător, asistînd la un joc din cadrul celui de al treilea eșalon divizionar. În etapa a VI-a, disputată duminică, Prahova Ploiești întîlnea pe teren propriu pe Caraimanul Bușteni. Un meci tradițional, între două formații conjudețene, care presupunea o dispută foarte strînsă pentru tranșarea, cel puțin provizorie, a unei vechi rivalități sportive, căreia se impunea să-i fie asigurată o conducere competentă, autorizată și mai ales, obiectivă. Lucru pe care forul central de delegare a arbitrilor l-a înțeles pe deplin și a căutat să-l rezolve, desemnînd în acest scop o brigadă dintr-o localitate situată în afara județului Prahova. Ceea ce, teoretic, apărea ca perfect echitabil.

Teoretic numai. Nu însă și practic. De ce? Pentru că comisia de resort a F.R.F. ignorînd — cu sau fără știință — posibilitățile concrete de realizare a veniturilor din competiții ale unor asociații mici, din marile centre sportive (cazul în speță al divizionarei C, Prahova) a delegat pentru partida de la Ploiești trei arbitri tocmai din Constanța! Ceea ce evident a produs nu numai uimire ci și justificată nemulțumire, în rîndul organizatorilor, nevoiți să se descurce, cu nebănuite dificultăți, în fața unor obligații bănești cu mult peste rețeta încasărilor asigurată de numărul mic de spectatori prezenți la întîlnire. De unde și concluzia noastră că pe viitor ar fi bine să nu se mai treacă cu atîta ușurință peste problemele de ordin financiar ale asociațiilor, în special ale acelora din orașele în care acționează și marea concurență competițională a cluburilor divizionare A. Nu de alta, dar continuînd după un asemenea sistem de delegări, F.R.F. ar putea avea, la un moment dat, surpriza să constate că unele asociații și-au consumat prevederile bugetare la capitolul „organizare" încă din prima jumătate a campionatului! Și atunci va fi mai greu de găsit niște soluții, care astăzi ni se par oricum mai simple și mai aproape de realitate.

Mihai IONESCU

„MANEVRA" N-A REUȘIT

Cazul s-a întîmplat în Cupa României, în ultima etapă din faza a doua. „Eroinele": cele două echipe (I și II) C.F.R. din Sighișoara. Scopul urmărit: măcar o calificare pentru etapa următoare. Șansele: foarte mici în condițiile programării făcute de F.R.F. Prima garnitură (care activează în Divizia C) trebuia să joace la Tîrnăveni cu Chimica și în mod normal nu putea aspira la victorie. A doua formație, C.F.R. II (participantă la campionatul județean) a fost programată să joace acasă cu Vitrometan Mediaș, în fața căreia nu avea șanse.

Ce și-au spus însă cei de la C.F.R. (I și II) Sighișoara? Dacă prezentau echipele conform programării riscau să nu se califice nici una și atunci s-a gîndit să recurgă la o „manevră" pentru ca în felul acesta să obțină calificarea măcar a uneia din echipe. Zis și făcut. Au luat 10 jucători de la C.F.R. I (din Divizia C, deci) și i-au introdus în formația județeană, iar în echipa primă au băgat jucătorii C.F.R.-ului II. În felul acesta puteau să obțină o calificare. Și lucrurile s-au petrecut întocmai: C.F.R. II (în realitate C.F.R. I) a învins cu 2—1 pe Vitrometan, iar C.F.R. I (alias C.F.R. II) a pierdut cu 8—0 la Tîrnăveni.

Numai că trucul n-a prins. Odată ajunse foile de arbitraj la F.R.F. pentru omologarea rezultatelor, substituirea colectivă din echipa C.F.R. II a fost descoperită și acum normal, urmează consecințele, chiar dacă Vitrometan n-a sesizat manevra sighișorenilor și, deci, n-a contestat meciul. Dar, noi socotim că chiar în aceste condiții, în lipsa unei contestații F.R.F. trebuie să ia în considerare falsul comis și să-l sancționeze cum se cuvine.

P. GAȚU

CAM MULTE LOVITURI DE LA 11 m ÎN FAVOAREA GAZDELOR

Am făcut, nu de mult, o succintă trecere în revistă a primelor etape ale Diviziei B. Desigur, aprecierile au avut la bază rezultatele echipelor și pozițiile lor în clasament. Am amintit printre altele despre startul noilor promovate, printre care și Metrom Brașov, ale cărei rezultate și cele trei puncte realizate în primele 4 etape o situau pe la periferia clasamentului. Puțin lezat, antrenorul Vladimir Groșaru a simțit nevoia unei destăinuiri și prin intermediul unei scrisori ne spunea că echipa sa a avut o evoluție mult mai bună, dar înfrîngerile de la Baia Mare (1—2) și Oradea (0—1) se datoresc unor lovituri de la 11 m, acordate, citîm: **„Cu foarte multă bunăvoință pentru echipele gazdă".**

N-am fost la meciurile respective și nu ne putem pronunța, mai ales că aceste lovituri, de atîtea ori, sînt contestate de cei ce trebuie să le suporte efectul. Rîndurile lui Vladimir Groșaru ne-au făcut, însă, să procedăm la un prim bilanț al loviturilor de pedeapsă acordate în Divizia B pînă acum. Rezultatul ne face să ne gîndim că antrenorul Groșaru nu se află departe de adevăr. De ce?

Pînă acum, în Divizia B s-au acordat 18 penaltiuri. Deci cam la 5 partide o lovitură de pedeapsă. Nu e rău dacă arbitrii sînt exigenți cu duritățile și le sancționează prompt. Altul e motivul, care ne face să-i dăm dreptate antrenorului Groșaru. DIN 18 LOVITURI DE LA 11 m, 15 AU FOST DICTATE ÎN FAVOAREA GAZDELOR ȘI NUMAI 3 PENTRU OASPEȚI! De aceste trei lovituri au beneficiat Delta Tulcea, cînd era condusă cu 2—0 de Gloria Buzău, Metrom, la 1—3 cu Minerul Anina și doar Politehnica Galați într-un moment deosebit, la scorul de 1—1, cu Progresul Brăila. În schimb, Minerul Baia Mare, Olimpia Oradea, Chimia Rm. Vîlcea, și mai ales Chimia Făgăraș (2 de 11 m în meciul cu Poli Timișoara!) datorează victoriile lor unor asemenea lovituri.

Nu vrem să facem nimănui proces de intenție, dar acest raport de **15—3 pentru gazde parcă te îndeamnă** la meditații, dacă nu cumva bate chiar la ochi. Oare numai oaspeții joacă dur, numai ei comit infracțiuni? Greu de crezut. Nu cumva **la unele faze în careul gazdelor (obiceiul vechi) se cam închid ochii? Parcă da...**

Constantin ALEXE

TREI ELIMINĂRI ÎNTR-UN MECI DE JUNIORI!

A vorbi din nou despre menirea și utilitatea campionatului republican al juniorilor și școlarilor la fotbal (sau la orice altă ramură de sport) ni se pare de prisos, pentru că fiecare dintre cei ce au contingențe cu aceste tinere echipe — profesori de educație fizică, antrenori, instructori — îi cunosc rostul.

Iată însă că mai avem, din păcate, mostre de jocuri de juniori în care lupta pentru victorie, și mai ales **pentru cele două puncte, e mai presus de orice, și din această cauză, jucătorii tineri, care nici n-au învățat încă bine alfabetul acestui sport, se dedau la acte nesportive.**

Duminică, la Tg. Mureș, s-a disputat meciul dintre **Școala sportivă Tg. Mureș și Arieșul Turda**. Meciul n-a atras atenția prin talentele care evoluau în teren, prin îndemînarea unor tineri. Dimpotrivă, acest joc a oferit ceva din arsenalul antifotbalului. Un arbitru cu vechi state de serviciu, I. Soos, om cu tîmplele albe, a găsit în **Ion Vana** (Arieșul) pe unul din acei jucători mereu dispuși să-i conteste deciziile. Da, la cei 17—18 ani ai săi, Vana, fără jenă, **încerca să dea lecții arbitrului. Carol Covaci** (Școala sportivă) **și-a lovit adversarul fără minge. Vasile Filip** (Arieșul) **a încercat să se impună în joc cu duritățile sale, dînd adversarilor peste picioare.** Desigur, toți trei **au fost eliminați de pe teren. Trei eliminări la un singur meci de juniori, cu fotbaliști de 16, 17 sau 18 ani! Comisia de disciplină a F.R.F. își va face datoria, cu siguranță. Dar asta înseamnă totul? Nu. Ce părere au conducerile echipelor și respectivii antrenori? Se vede clar că munca de educație cu acești tineri sportivi e un capitol neglijat.**

Al. CONSTANTIN

VIZITA DELEGAŢIEI DE PARTID ŞI GUVERNAMENTALE A REPUBLICII SOCIALISTE ROMÂNIA, CONDUSĂ DE TOVARĂŞUL NICOLAE CEAUŞESCU, ÎN REPUBLICA POPULARĂ BULGARIA

(Urmare din pag. 1)

dantului gărzii de onoare — un detaşament al marinei militare bulgare, care prezintă armele.

Răsună imnurile de stat ale Republicii Socialiste România şi Republicii Populare Bulgaria.

Tovarăşul Nicolae Ceauşescu, însoţit de tovarăşul Todor Jivkov, trece în revistă garda militară.

Tovarăşul Todor Jivkov prezintă apoi tovarăşului Nicolae Ceauşescu, celorlalţi oaspeţi români oficialităţile bulgare prezente la aeroport, precum şi pe consulii străini.

În acest timp, mii de locuitori ai Varnei şi ai localităţilor din împrejurimi, veniţi la aeroport pentru a fi martorii acestui nou şi important moment al relaţiilor româno-bulgare, aclamă îndelung: „Vecina Drujba" — „Prietenie veşnică". Se flutură stegulețe tricolore ale celor două ţări. Această ambianţă sărbătorească e întregită de decorul deosebit pe care-l oferă aerogara aeroportului, inaugurată de cîteva zile şi care acum este împodobită sărbătoreşte.

Tovarăşul Nicolae Ceauşescu, împreună cu tovarăşul Todor Jivkov, se apropie de mulţime, răspunde cu prietenie ovaţiilor, caldelor manifestări de simpatie.

În încheierea solemnităţii sosirii, conducătorii de partid şi de stat ai celor două ţări primesc defilarea gărzii militare. Tovarăşii Nicolae Ceauşescu şi Todor Jivkov, Ion Gheorghe Maurer şi Stanko Todorov au luat loc pe un podium de onoare, prin faţa căruia trec cu drapel şi fanfară detaşamentul marinei militare.

Tovarăşii Nicolae Ceauşescu şi Todor Jivkov iau loc apoi într-o maşină deschisă, escortată de motociclişti.

Pe marile bulevarde ale oraşului Varna, al treilea ca mărime şi importanţă economică al Bulgariei, pe care sînt arborate drapelele celor două ţări, mii şi mii de locuitori, precum şi oameni aflaţi la odihnă pe litoralul Mării Negre flutură stegulețe şi flori, aplaudă la trecerea oaspeţilor. De-a lungul străzilor flutură mari banderole roşii pe care sînt înscrise urările: „România-Bulgaria, prietenie veşnică; salutări frăţeşti poporului român".

Oraşul este parcurs într-o atmosferă de sărbătoare, de vibrantă căldură, care şi-a găsit expresia în entuziasmul şi bucuria cu care locuitorii Varnei au salutat această nouă întîlnire dintre conducătorii de partid şi de stat ai României şi Bulgariei. Pretutindeni au răsunat urări la adresa prieteniei româno-bulgare.

Din maşina deschisă, tovarăşii Nicolae Ceauşescu şi Todor Jivkov răspund cordial aclamaţiilor şi urărilor entuziaste ale locuitorilor Varnei. Sînt momente simbolice, ilustrative pentru legăturile tradiţionale de prietenie statornicite între popoarele şi partidele celor două ţări.

Sub semnul acestor auspicii a început vizita de prietenie pe care tovarăşul Nicolae Ceauşescu o face în fruntea unei delegaţii de partid şi guvernamentale a ţării noastre.

Legăturile de prietenie şi colaborare româno-bulgare au cunoscut în ultimii ani o evoluţie rodnică. Dezvoltarea colaborării fructuoase dintre Partidul Comunist Român şi Partidul Comunist Bulgar, pe baza principiilor marxism-leninismului şi internaţionalismului socialist, cursul continuu ascendent al relaţiilor reciproce în domeniile politic, economic, tehnico-ştiinţific şi cultural corespund intereselor ambelor popoare, cauzei generale a socialismului şi păcii.

Un factor de primă importanţă pentru adîncirea şi diversificarea relaţiilor bilaterale în toate domeniile îl constituie contactele directe, întîlnirile devenite tradiţionale dintre conducătorii partidelor şi statelor noastre. În luna august, oamenii muncii din România socialistă au primit, cu sentimente de caldă prietenie, pe tovarăşul Todor Jivkov, care a vizitat litoralul românesc şi a avut convorbiri cu tovarăşul Nicolae Ceauşescu.

Prezenţa pe pămîntul Bulgariei vecine şi prietene a conducătorului partidului şi statului nostru, tovarăşul Nicolae Ceauşescu, în fruntea delegaţiei române, reprezintă o elocventă expresie a raporturilor frăţeşti dintre cele două partide, popoare şi state, o nouă şi remarcabilă contribuţie la întărirea prieteniei româno-bulgare.

SPADASINII ROMÂNI VOR CONCURA LA PALERMO

Tradiţionalul concurs internaţional de spadă **România — Franţa — Ungaria — Italia** va fi organizat, anul acesta, de către federaţia italiană de specialitate. Loc de desfăşurare — oraşul **Palermo**. Concursul, cel mai important de pe continent, în acest sezon, va avea loc în cursul lunii noiembrie.

Ţara noastră va alinia la Palermo, în principiu, acelaşi lot care a evoluat şi la J.O. de la München.

TURNEUL HOCHEIŞTILOR CANADIENI

Turneul pe care selecţionata canadiană de hochei îl întreprinde în U.R.S.S. continuă să fie în centrul atenţiei. A treia întîlnire U.R.S.S. — Canada, desfăşurată la Moscova în faţa a 15 000 de spectatori, s-a încheiat, după cum am anunţat, cu victoria oaspeţilor 4—3 (2—2, 0—0, 2—1), la capătul unui meci de înaltă valoare tehnică. Cele 7 puncte au fost înscrise în ordine de: Esposito, Iakucev, Petrov, Esposito, Gilbert, Iakucev şi Henderson.

La sfîrşitul meciului, antrenorul canadian Harry Sinden, a declarat că acest joc **„a fost cel mai spectaculos din cele desfăşurate pînă acum între cele două echipe"**. La rîndul său, antrenorul echipei sovietice, V. Bobrov, a spus: **„Echipa sovietică a jucat bine în apărare şi dacă Ţiganov nu greşea (a întîrziat să intervină la timp), întîlnirea s-ar fi terminat la egalitate"**.

ECHIPELE DE FOTBAL ROMÂNEŞTI ÎN COMPETIŢIILE CONTINENTALE

RAPID A ALES TACTICA POTRIVITĂ ÎN PARTIDA CU LANDSKRONA BOYS

LANDSKRONA, 27 (prin telefon, de la trimisul nostru special).

Impresionată de optimismul surprinzător manifestat de suedezi înainte de joc, echipa Rapidului a ales tactica cea mai bună, obişnuită în jocurile de cupă din deplasare: apărare supranumerică, compactă, agresivă şi arma contraatacului, ştiind că gazdele vor forţa, de la început, jocul şi victoria la un scor care să anihileze handicapul fixat la Bucureşti. De aceea, Rapid a început oarecum timid, preocupată să stăvilească avalanşa de atacuri ale formaţiei suedeze, dar ripostînd prin contraatacuri purtate prin Neagu, azi în vervă de joc. Apărarea a rezistat nu numai la început, evitînd un gol care ar fi dat aripi gazdelor, dar şi în restul meciului, chiar şi după ce în min. 32 Landskrona a deschis scorul prin Lindgren, după un rapid un-doi cu Cronqvist. Mai mult chiar, a reuşit egalarea în min. 40 prin Neagu, dar arbitrul — care lăsase impresia că-l va valida — nu l-a acordat pentru un presupus fault semnalat de un tuşier. A fost însă un gol valabil, dar decizia arbitrului nu i-a afectat prea mult pe bucureşteni, care au continuat să se apere cu exactitate, în faţa repetatelor tentative ale lui Brzokupill, Cronqvist şi Johansson. Boc — ca libero — a avut un rol hotărîtor în dirijarea apărării. Astfel că minutele s-au scurs în favoarea Rapidului, care a reuşit să depăşească cîteva momente critice, dar a şi supus, prin Neagu, la încercare apărarea suedeză dominată de cuplul Dahlberg-Karlsson. **Cu scorul general de 3—1, Rapid s-a calificat pentru optimile de finală.**

> **Stadionul din Landskrona**, teren foarte bun, timp senin dar răcoros, spectatori circa 10 000.
> **A marcat: EINDGREN** (min. 32).
> **LANDSKRONA BOYS:** Olson — Svensson, Dahlgren, Karlsson, Rosenberg — Lindgren, Berg — Milsson (min. 60 Gustavsson), Johansson, Cronqvist, Brzokupill.
> **RAPID: RĂDUCANU — BOC** — Ştefan, Grigoraş, Codrea — Marin Stelian, **ANGELESCU**, Savu — Năsturescu (min. 69 Petrescu), **NEAGU**, Dumitriu III.
> **A arbitrat scoţianul J. PATERSON.**

Marius POPESCU

PITEŞTENII ÎNVINGĂTORI

Dobrin sau Pigulea au încercat vigilenţa portarului luxemburghez cu lovituri zdravene. Ploaia de goluri n-a venit însă, pentru că tirul n-a fost totdeauna ideal, iar altădată portarul oaspeţilor a blocat prin parade îndrăzneţe şi estetice.

> **Stadion 1 Mai; timp** ploios; teren îmbibat cu apă; **spectatori** circa 3 000.
> **Au marcat: DOBRIN** (min. 2 şi 47 — din penalty) şi **RADU** (min. 5 şi 25).
> **F. C. ARGEŞ:** Stan — Pigulea, Olteanu (min. 67 Barbu), Vlad, Ivan — Prepurgel, M. Popescu (min. 64 Mustăţea) — Troi, Dobrin, Roşu, Radu.
> **F. C. ARIS BONNAWEG:** Zender — Fandel, Dobee, Roemer, Schaven — Pisch, Schreiner (min. 73 De Collé) — Weis, Kirchens, Lorgé, Majerus.
> **A arbitrat bine: G. KATSORAS** ajutat la linie de **J. Piloridis** şi **M. Ornerakis** (toţi din Grecia).

Antrenorii lui F. C. Argeş, cîntărind cu competenţa subînţeleasă lucrurile, susţin că echipa lor — ar fi demonstrat-o acest meci — a depăşit eclipsa de formă de la începutul sezonului. A şi sosit momentul, căci turul al doilea va reprezenta, fără îndoială, un examen mult mai pretenţios.

CA ŞI LA ARAD, KINDVALL ŞI WENDT!

NORRKÖPING, 27 (prin telefon, de la trimisul nostru special).

Desfăşurată în faţa a 8 000 de spectatori de temperament... nordic această partidă a avut deznodămîntul scontat, ea prilejuind calificarea formaţiei suedeze, învingătoare, aşa cum se ştie, şi la Arad.

Deşi a evoluat pe propriul teren, I.F.K. Norrköping a întins o cursă U.T.A.-ei, lăsîndu-i cîmp liber de acţiune la mijlocul terenului, unde formaţia textilistă a ţesut în voie pase pregătitoare. Dar în momentele de recuperare a balonului echipa gazdă a declanşat contraatacuri fulgerătoare care au surprins neatentă defensiva U.T.A.-ei. Aşa s-au şi marcat, de altfel, cele două goluri ale victoriei cu 2—0. În min. 6, **Kindvall** a primit mingea pe un culoar frontal, s-a infiltrat printre fundaşii centrali arădeni şi a şutat plasat în poarta lui **Vidac**. Au urmat minute în care U.T.A. a păstrat controlul jocului la mijlocul terenului, dar fără efecte practice din cauza atacului ineficace. Şi tot într-un asemenea moment s-a declanşat un alt contraatac suedez care a dus la marcarea celui de al doilea gol în min. 37: **Kindvall** l-a lansat, de la 45 m, pe **Wendt** şi acesta sesizînd o breşă între **Lereter** şi **Pojoni**, a pătruns pe aici în careu şi a înscris în colţ, în dreapta lui **Vidac**. După fixarea scorului la 2—0 jocul a căpătat un caracter de meci amical, ambele formaţii acţionînd în raport cu scorul, deşi mai aveau în faţă o repriză. Norrköping luase un avans prea mare, iar U.T.A. un handicap greu de refăcut.

> **Stadionul** Idrottspark, teren bun, **timp frumos, spectatori** circa 8 000.
> **Au marcat: KINDVALL** (min. 6) şi **WENDT** (min. 37).
> **IFK NORRKÖPING:** Andersson — Eck, Malm, Larssen, Pressfeld — Jonsson, Huldberg — Jansson, Kindvall, Norvin, Wendt.
> **U.T.A.:** Vidac (min. 53 Ziller) — Bîrău, Lereter, Pojoni, Popovici — Condruc, Petescu, Broşovschi — Axente (min. 66 Sima), Domide, Kun.
> **A arbitrat T. BAHRAMOV** (U.R.S.S.).

Mircea TUDORAN

E. FITTIPALDI VIRTUAL CAMPION

Înaintea ultimei probe a campionatului mondial de automobilism — Marele Premiu al S.U.A. (Watkins Glenn, 8 octombrie), brazilianul Emerson Fittipaldi este virtualul cîştigător al titlului suprem. El are 61 de puncte şi nu mai poate fi ajuns de scoţianul Jackie Stewart, aflat pe locul doi — 36 p. Acesta a cîştigat penultima cursă, desfăşurată duminică la Mosport (Canada), fiind urmat de Peter Revson şi Denis Hulme.

ŞAHISTELE NOASTRE AU DEBUTAT LA OLIMPIADĂ CU O VICTORIE

● *Selecţionata masculină întîlneşte Bulgaria, în prima rundă a turneului final*

Trei splendide săli circulare, construite în mod special la Skoplje, găzduiesc întrecerile celei de-a XX-a Olimpiade masculine de şah şi a celei de-a V-a feminine. Concurenţii şi concurentele sînt cazaţi în afara oraşului, într-un „sat olimpic", o aşezare de vile moderne, confortabile, unde — aşa cum ne relata antrenorul Liviu Ţucă, întors recent de la Skoplje — accesul oricărei persoane străine este cu desăvîrşire interzis. Militari înarmaţi şi cîini poliţişti păzesc zi şi noaptea locul unde locuiesc „olimpicii" şahului, iar ziariştii care primesc (foarte greu) un bilet de intrare „sînt percheziţionaţi" la poartă. Tragicele evenimente petrecute la München i-au pus în gardă pe organizatorii iugoslavi, care au luat toate măsurile de precauţie. Trist, fără îndoială, că pînă şi în sport este nevoie de aşa ceva. Trist, dar adevărat...

★

Au început întrecerile preliminare în competiţia feminină. Echipa română, care evoluează în grupa a III-a, a început bine semifinala. Fetele noastre au întîlnit formaţia Braziliei, pe care au întrecut-o cu 2—0. Nicolau a cîştigat la Fontanelli, iar Polihroniade a învins-o pe Cardoso, fosta multiplă campioană a Americii de Sud, participantă la mai multe ediţii ale turneelor zonale şi ale candidatelor, pentru campionatul mondial feminin.

Cealaltă favorită a grupei, formaţia Bulgariei, a cîştigat şi ea cu 2—0 în faţa Elveţiei. În meciul Mongolia — Israel scorul este 1—0 (1) în favoarea primelor.

Alte rezultate: **grupa I:** R. D. Germană — Irlanda 2—0, U.R.S.S. — Australia 2—0, **grupa a II-a:** Anglia — Iugoslavia 1½—½ (1), Austria — Japonia 2—0, Cehoslovacia — Scoţia 2—0, **grupa a IV-a:** R. F. a Germaniei — Polonia 1—1, Finlanda — Suedia 1—1, Ungaria — Singapore 2—0.

★

A avut loc şi tragerea la sorţi în grupele concursului masculin. În turneul final de 16, care va desemna pe cîştigătoarea titlului olimpic şi a Cupei Hamilton-Russel, ordinea de pe tabel este următoarea:

1. R.F. a Germaniei, 2. Bulgaria, 3. R. D. Germană, 4. Polonia, 5. Suedia, 6. Elveţia, 7. Cehoslovacia, 8. U.R.S.S., 9. Olanda, 10. Danemarca, 11. Iugoslavia, 12. S.U.A., 13. Spania, 14. Argentina, 15. ROMÂNIA, 16. Ungaria.

În prima rundă, echipa noastră întîlneşte Bulgaria, avînd piesele negre la mesele fără soţ (1 şi 3).

Iată şi celelalte jocuri: R.F.G. — Ungaria, R.D.G. — Argentina, Polonia — Spania, Suedia — S.U.A., Elveţia — Iugoslavia, Cehoslovacia — Danemarca şi U.R.S.S. — Olanda.

Valeriu CHIOSE

Înaintea întîlnirii prieteneşti reprezentativele de tenis de masă (juniori) ale României şi R. P. Chineze s-au fotografiat împreună avînd în mijlocul lor oficialităţi române şi chineze

Foto: AGENŢIA CHINA NOUĂ

ECHIPA LEEDS UNITED ACUZATĂ DE CORUPŢIE!

Campionatul englez a început anul acesta mai devreme ca de obicei. Numai că încasările au fost destul de slabe, majoritatea spectatorilor preferînd să stea în faţa micului ecran, spre a privi desfăşurarea Olimpiadei. Acum cînd Jocurile s-au sfîrşit, alte senzaţii îi aşteaptă pe iubitorii de sport din Anglia.

Astfel, ziarul **„Sunday People"** a publicat un amplu reportaj asupra tentativei de corupţie întreprinsă de clubul Leeds pentru a cumpăra ultimul meci de campionat de la Wolverhampton, ceea ce în caz de reuşită, ar fi permis cîştigătorilor Cupei Angliei să devină şi campioni. Numai că apărarea „lupilor" nu s-a lăsat mituită şi astfel Leeds în loc de a deveni campion se află azi într-o situaţie destul de neplăcută.

Imediat după publicarea materialului de mai sus, D. Follows, secretarul Federaţiei engleze de fotbal, a deschis o anchetă publică. Preşedintele ligii de fotbal a Angliei a refuzat să comenteze faptele dar într-un nou interviu publicat de ziar, fundaşul Shaw şi colegii săi de apărare au confirmat că li s-au oferit mari sume de bani, pentru a pierde meciul decisiv, ofertă pe care ei au respins-o.

Nici conducerea clubului Leeds nu a dat vreun comunicat asupra acestui caz, care pasionează şi revoltă în acelaşi timp opinia publică britanică.

Astă-seară, Ajax — Independiente

A DOUA MANŞĂ A FINALEI „CUPEI INTERCONTINENTALE"

● Argentinienii înconjuraţi de mister şi precauţii ● Ajax prezintă cea mai bună formaţie ● Partida începe la 21,15, ora Bucureştiului

AMSTERDAM, 27 (prin telex, de la trimisul nostru)

De miercuri dimineaţa, cu mai mult de 24 de ore înainte de fluierul de începere a meciului, campania **„Intercontinental cup"** s-a deschis. Grupul de elită al suporterilor a făcut turul oraşului cu trompete, steaguri şi mare larmă anunţînd, dacă mai era... nevoie, evenimentul de joi seara.

Ce fac finalistele? Independiente înconjurată de mister şi de o precauţie cu totul... sud-americană, se află de duminică în Europa, dar nu la Amsterdam, ci la Haga. Conducerea clubului din Buenos Aires a cerut să rămînă la distanţă de locul finalei şi campioana Americii de Sud a anunţat că nu va sosi în oraşul lui Ajax, decît cu trei ore înainte de partidă. Argentinienii solicită discreţie şi o pază specială. Nimeni din afara anturajului lor, nu le cunoaşte programul. Toată lumea a aflat cu surprindere că Independiente nu e de acord cu disputarea meciului trei, eventual, la Rotterdam, deşi preşedintele său — care soseşte abia joi în Europa — semnase un acord cu U.E.F.A. şi Confederaţia de fotbal a Americii de Sud în acest sens. S-a lămurit cu greu acest incident şi, cu mari intervenţii, s-a obţinut apariţia pentru 15 minute, a antrenorului Roberto Ferrero care a spus următoarele cuvinte, notate cu grijă, de cei peste 150 de ziarişti prezenţi aici: **„Independiente joacă meciul vieţii sale. De două ori Inter ne-a blocat în finală. Titlul de campioană a Argentinei nu-l mai avem. Vom juca o mare partidă de contraatac. Sînt sigur de meciul al treilea şi foarte optimist că vom rezolva şi în două jocuri chestiunea Cupei intercontinentale în favoarea noastră. Miercuri ne încheiem pregătirile, nu ştiu în ce loc şi la ce oră, vrem să nu fim deranjaţi".**

Ajax nu face de loc zgomot în jurul ei. După ce etapa de duminică în campionat i-a adus reducerea diferenţei faţă de Feyenoord la un punct, moralul jucătorilor a crescut simţitor. De marţi la amiază, echipa se află în cantonament la Wassenaar. Ajax va alinia unsprezecele său de aur, adică, **Stuy — Suurbier, Blankenburg, Hulshof, Kroll, Muhren, Haan, Neeskens, Swart, Cruyff, Keiser.** Antrenorul Covaci a declarat că va fi un meci foarte greu pentru că oaspeţii se vor apăra cu străşnicie.

Meciul va fi condus de trei sud-americani cu Marques (Brazilia) la centru, ajutat de un paraguayan şi un peruvian, şi va începe la 21,15 ora Bucureştiului.

Eftimie IONESCU

ECHIPELE DE TENIS DE MASĂ (juniori) ALE ROMÂNIEI PRIMITE CU CĂLDURĂ ÎN R.P. CHINEZĂ

La invitaţia forurilor sportive de resort din R.P. Chineză echipele feminină şi masculină de tenis de masă ale României (juniori) întreprind un turneu de antrenament şi meciuri amicale în compania loturilor similare ale ţării gazdă. Pretutindeni, sportivele şi sportivii din România s-au bucurat de o primire prietenească, plină de căldură.

Întîlnirile au constituit un nou şi minunat prilej de strîngere şi întărire a legăturilor de prietenie dintre sportivii celor două ţări, de cunoaştere şi apreciere reciprocă. Totodată, s-a efectuat şi un schimb de experienţă extrem de folositor, atît între sportivi cît şi între tehnicienii tenisului de masă din România şi R.P. Chineză.

Partidele amicale dintre reprezentativele noastre şi cele ale ţării gazdă s-au desfăşurat într-o atmosferă sărbătorească. Meciurile, la care au asistat un mare număr de spectatori, au fost transmise în direct la televiziune, iar posturile de radio şi presa din R.P. Chineză au acordat o mare atenţie acestor importante manifestări care subliniază încă odată prietenia dintre sportivii celor două ţări, dintre popoarele român şi chinez.

ÎNTRECERILE HANDBALIŞTILOR

VARŞOVIA, 27 (Agerpres). — La Wroclaw, a continuat Turneul internaţional al Armatelor Prietene la handbal. Echipa Poloniei a învins cu scorul de 15—12 echipa română. Alte rezultate: U.R.S.S. — Bulgaria 23—8; Cehoslovacia — R. D. Germană 22—11.

REZULTATELE MECIURILOR SUSŢINUTE ASEARĂ ÎN CUPELE EUROPENE DE FOTBAL

Ieri după amiază şi seara tîrziu, s-au desfăşurat meciurile din manşa a doua a primului tur în Cupele europene la fotbal. Iată rezultatele primite pînă la închiderea ediţiei. **Echipele subliniate s-au calificat în turul al doilea. În paranteze, rezultatele din prima manşă.**

În numărul de mîine vom publica celelalte rezultate, care nu ne-au parvenit pînă la închiderea ediţiei.

„CUPA CAMPIONILOR EUROPENI"

Keflavik (Islanda)	— Real Madrid	(0—2)	0—1
Vejle (Danemarca)	— Anderlecht	(2—4)	0—3
F. C. Basel	— Ujpest Dozsa Budapesta	(0—2)	3—2
Rosenborg Trondheim	— Celtic Glasgow	(1—2)	1—3
Bayern München	— Galatasaray	(1—1)	6—0
Juventus Torino	— Olympique Marseille	(0—1)	3—0
Dinamo Kiev	— Innsbruck	(1—0)	2—0
Panathinaikos Atena	— T.S.K.A. Sofia	(1—2)	4—4
Gornik Zabrze	— Sliema Wanderers	(3—0)	5—0
Torun Palloseura	— F.C. Magdeburg	(0—6)	1—3
F. C. Argeş	— Aris Bonnaweg	(2—0)	4—0
Zeleznicear Sarajevo	— Derby County	(0—2)	1—2

„CUPA CUPELOR"

Atletico Madrid	— Bastia	(0—0)	2—1
A. C. Milan	— Redboys Differdange	(4—1)	1—0
Ferencvaros	— Floriana La Valletta	(0—1)	6—0
Slavia Sofia	— Shalke 04 (întrerupt)	(1—2)	2—1
Sparta Praga	— Standard Liege	(0—1)	4—2
Legia Varşovia	— Vikinur Reijkjavik	(2—0)	9—0
Leeds United	— Ankaragücü	(1—1)	1—0
Frederikstadt	— Hajduk Split	(0—1)	0—1
Wrexham (Ţara Galilor)	— F. C. Zurich	(1—1)	2—1
Hibernians (Scoţia)	— Sporting Lisabona	(1—2)	6—1
Landskrona Boys	— Rapid Bucureşti	(0—3)	1—0
Pezoporikos Larnaka	— Cork Hibernians	(1—4)	1—2
Besa (Albania)	— Fremad Amager (Danem.)	(1—1)	0—0

„CUPA U.E.F.A."

I.F.K. Norrköping	— U.T.A.	(2—1)	2—0
Borussia Mönchengl.	— F.C. Aberdeen	(3—2)	4—3
F.C. Bruges	— Atvidaberg	(5—3)	1—2
Tottenham	— Lyn Oslo	(6—3)	6—0
I.F.K. Helsinki	— Hvidovre (I.F.K. Forfait)		
Bohemian (Irlanda)	— F. C. Köln	(1—2)	0—0
Partick Thistle (Scoţia)	— Honved Budapesta	(0—1)	0—3
IBV Westman (Islanda)	— Vikinger Stavanger	(0—1)	0—0
Rumelange	— Feyenoord	(0—9)	0-12
Eintracht Franckfurt	— F.C. Liverpool	(0—2)	0—0
Grasshoppers	— Nîmes	(2—1)	2—1
F.C. Kaiserslautern	— Stoke City	(1—3)	4—0
C.U.F. Barreirense	— Racing White	(1—0)	2—0
Frem Copenhaga	— Sochaux	(3—1)	2—1
Cagliari	— Olympiakos Pireu	(1—2)	0—1
Dynamo Berlin	— Angers	(1—1)	2—1
La Valletta	— Internazionale	(1—6)	0—1
F. C. Austria Viena	— Beroe Stara Zagora	(0—7)	1—3
Ararat Erevan	— E.P.A. Larnaka (Cipru)	(0—0)	1—0
Salgotarjan	— A.E.K. Atena	(1—3)	1—1
Fiorentina	— Eskiserhirsport	(2—1)	3—0
O.F.K. Belgrad	— Dukla Praga	(2—2)	3—1
Vojvodina Novi Sad	— Slovan Bratislava	(0—6)	1—2
Voest Linzt	— Dynamo Drezda	(0—2)	2—2

TELEX • TELEX • TELEX • TELEX • TELEX

Campionatele mondiale de pentatlon modern pentru juniori au continuat la Vittel. Proba de pistol, cea de-a treia a campionatului, a fost dominată de ţintaşii maghiari, care au ocupat primele două locuri prin Szombathely şi Plank. În clasamentul general conduce Szombathely cu 3 013 p, urmat de Plank — 2 976 p şi suedezul Pettersson — 2913 p. Pe echipe, în frunte se află selecţionata Ungariei — 8 842 p.

■

Campionul mondial de box la categoria „semigrea", americanul de culoare Bob Foster, şi-a apărat cu succes centura. În reuniunea desfăşurată pe ringul arenei londoneze „Wembley", Bob Foster l-a învins prin k.o. în repriza a 14-a pe campionul european englezul Chris Finnegan. Foster, în vîrstă de 33 de ani, şi-a pus titlul în joc pentru a 11-a oară.

■

În turneul internaţional de tenis de la Albany: Hewitt — Edelfsen 6—2, 7—6; Connors — Siska 6—3, 6—1; McMillan — Bleckinger 6—4, 6—1; Fletcher — Warboys 6—4, 6—4; Lara — Bardellini 6—3, 6—3; Fisher — Reed 6—1, 6—2; Mitchell — Gonzales 6—0, 2—6, 6—3; Tanner — Shepard 6—3, 7—6

■

A început turneul feminin de tenis de la Phoenix (Arizona). În primul tur, cunoscuta campioană americană Billie Jean King a eliminat-o cu 6—2, 6—2 pe compatrioata sa Laura Dupont. Casals (S.U.A.) a dispus cu 6—1, 6—3 de Kemmer (Anglia) iar Melville (Australia) a întrecut-o cu 6—1, 6—0 pe Penny Morr (Anglia)

Dublul campion olimpic, atletul finlandez Lasse Viren, învingător la München în probele de 5 000 şi 10 000 m plat va efectua la sfîrşitul acestei săptămîni, la Paris, o tentativă pentru doborîrea recordului mondial în proba de 5 000 m. El va alerga în afară de concurs, în cadrul probei de 5 000 m a meciului Franţa-Anglia. Recordul mondial este de 13:13,0 şi aparţine belgianului Emil Puttemans.

■

Campionul mondial de box la categoria „grea", americanul de culoare Joe Frazier, va evolua la 6 octombrie pe ringul arenei Palatului Sporturilor din Madrid. El va face o demonstraţie de 6 reprize în compania argentinianului Goyo Peralta, care s-a stabilit la Madrid.

Redacţia şi administraţia: Bucureşti, str. Vasile Conta nr. 16; telefoane: centrala 11.10.05, secţia corespondenţi 11.61.69, interurban 73 şi 239; telex: sportrom buc. 180. Tiparul I. P. „Informaţia", Bucureşti 40.368

Biblioteca municipală
Tîrgu-Mureş

PROLETARI DIN TOATE ŢĂRILE, UNIŢI-VĂ!

Sportul

ZIAR AL CONSILIULUI NAŢIONAL PENTRU EDUCAŢIE FIZICĂ ŞI SPORT

ANUL XXVIII — Nr. 7190 | 4 PAGINI 30 BANI | Vineri 29 septembrie 1972

ÎNCHEIEREA VIZITEI ÎN R.P. BULGARIA A DELEGAŢIEI DE PARTID ŞI DE STAT ROMÂNE, CONDUSĂ DE TOVARĂŞUL NICOLAE CEAUŞESCU

Joi, la Varna, a continuat vizita delegaţiei de partid şi de stat conduse de tovarăşul Nicolae Ceauşescu, secretar general al Partidului Comunist Român, preşedintele Consiliului de Stat al Republicii Socialiste România.

În cursul dimineţii, tovarăşii Nicolae Ceauşescu şi Ion Gheorghe Maurer, împreună cu tovarăşii Todor Jivkov şi Stanko Todorov, precum şi membrii delegaţiilor română şi bulgară au fost oaspeţii colectivelor de muncă de la Staţiunea de experimentări ştiinţifice în domeniul viei şi vinului şi de la Uzina de manometre din Varna.

Ca şi în prima zi, prezenţa solilor poporului român pe pămîntul Bulgariei vecine şi prietene a prilejuit noi manifestări de stimă şi cordialitate, expresie a bunelor relaţii dintre cele două partide, ţări şi popoare.

În unităţile economice vizitate, muncitorii, inginerii şi tehnicienii, specialiştii şi cercetătorii ştiinţifici au ţinut să-şi exprime sentimentele de sinceră prietenie pe care le nutresc faţă de poporul român, făcînd o primire deosebit de călduroasă conducătorului partidului şi statului nostru.

★

Joi, 28 septembrie, la Palatul Euxinograd, după încheierea convorbirilor oficiale, a avut loc semnarea Protocolului întîlnirii delegaţiilor de partid şi de stat ale Republicii Socialiste România şi Republicii Populare Bulgaria cu privire la problemele folosirii complexe a fluviului Dunărea pe sectorul comun şi realizarea în comun a „Complexului hidrotehnic Cioara-Belene".

Protocolul a fost semnat de tovarăşii Nicolae Ceauşescu, secretar general al Partidului Comunist Român, preşedintele Consiliului de Stat al Republicii Socialiste România, Ion Gheorghe Maurer, membru al Comitetului Executiv, al Prezidiului Permanent al C.C. al P.C.R., preşedintele Consiliului de Miniştri al Republicii Socialiste România, Todor Jivkov, prim-secretar al C.C. al Partidului Comunist Bulgar, preşedintele Consiliului de Stat al Republicii Populare Bulgaria, Stanko Todorov, membru al Biroului Politic al C.C. al P.C.B., preşedintele Consiliului de Miniştri al Republicii Populare Bulgaria.

★

Joi după-amiază, delegaţia de partid şi de stat a ţării noastre, condusă de tovarăşul Nicolae Ceauşescu, secretar general al Partidului Comunist Român, preşedintele Consiliului de Stat al Republicii Socialiste România, care a făcut o vizită prietenească pe litoralul bulgăresc al Mării Negre, a părăsit Varna.

Pe întregul traseu, de la reşedinţă pînă la aeroport, zeci şi zeci de mii de locuitori ai oraşului au venit să-şi ia rămas bun de la oaspeţii români, exprimîndu-şi din nou din plin, bucuria şi sentimentele de prietenie frăţească faţă de solii poporului nostru.

Dintr-o maşină descoperită, tovarăşii Nicolae Ceauşescu şi Todor Jivkov, Ion Gheorghe Maurer şi Stanko Todorov au răspuns cu cordialitate ovaţiilor, urărilor de prietenie cu care, pe parcursul a peste zece kilometri, au fost salutaţi de aproape întreaga populaţie a oraşului — muncitori, marinari, ţărani cooperatori, studenţi şi elevi.

Aceeaşi mulţime impresionantă de oameni se afla la aeroport, dorind să salute la plecare pe oaspeţii români. Tovarăşul Nicolae Ceauşescu se îndreaptă spre mulţime, care îl întîmpină cu urale şi ovaţii, strînge mîini care se întind.

O unitate a forţelor maritime militare prezintă onorul conducătorului de partid şi de stat al ţării noastre. Tovarăşul Nicolae Ceauşescu, însoţit de tovarăşul Todor Jivkov, salută drapelul, trece apoi în revistă garda care prezintă armele.

În aclamaţiile puternice ale celor veniţi să-i conducă pe solii poporului român, tovarăşii Nicolae Ceauşescu şi Todor Jivkov îşi strîng călduros mîinile, se îmbrăţişează, îşi iau rămas bun după o întîlnire fructuoasă cu prilejul căreia s-a convenit asupra dezvoltării pe noi planuri a relaţiilor româno-bulgare, în interesul ambelor popoare, al cauzei păcii şi socialismului.

SOSIREA ÎN CAPITALĂ

Joi după-amiază, s-a înapoiat în Capitală, venind din Republica Populară Bulgaria, delegaţia de partid şi de stat a Republicii Socialiste România, condusă de tovarăşul Nicolae Ceauşescu, secretar general al Partidului Comunist Român, preşedintele Consiliului de Stat, care a făcut o vizită de prietenie în această ţară.

Din delegaţie au făcut parte tovarăşii Ion Gheorghe Maurer, membru al Comitetului Executiv, al Prezidiului Permanent al C.C. al P.C.R., preşedintele Consiliului de Miniştri, Ilie Verdeţ, membru al Comitetului Executiv, al Prezidiului Permanent al C.C. al P.C.R., prim-vicepreşedinte al Consiliului de Miniştri, Leonte Răutu, membru al Comitetului Executiv al C.C. al P.C.R., preşedintele părţii române în Comisia mixtă guvernamentală româno-bulgară de colaborare economică şi tehnico-ştiinţifică, Ioan Avram, membru al C.C. al P.C.R., ministrul industriei construcţiilor de maşini, precum şi Nicolae Blejan, ambasadorul Republicii Socialiste România la Sofia.

La sosire, la aeroportul Băneasa, tovarăşul Nicolae Ceauşescu şi membrii delegaţiei, au fost salutaţi de tovarăşii Manea Mănescu, Paul Niculescu-Mizil, Gheorghe Pană, Gheorghe Rădulescu, Maxim Berghianu, Florian Dănălache, Gheorghe Stoica, Ştefan Voitec, Cornel Burtică, Miron Constantinescu, Mihai Gere, Ion Ioniţă, Vasile Patilineţ, Ion Păţan, Ion Stănescu, Ştefan Andrei, Ion Dincă, de membri ai C.C. al P.C.R., ai Consiliului de Stat şi ai Consiliului de Miniştri, conducători ai instituţiilor centrale şi organizaţiilor obşteşti.

Erau prezenţi Borislav Konstantinov, însărcinatul cu afaceri ad-interim al R. P. Bulgaria la Bucureşti, şi membri ai ambasadei.

Numeroşi cetăţeni din Capitală, veniţi la aeroport, au salutat cu multă căldură pe tovarăşul Nicolae Ceauşescu, pe ceilalţi conducători de partid şi de stat.

SUCCESE ALE TRĂGĂTORILOR ROMÂNI LA „CUPA PRIETENIA"

La pistol viteză: ION CORNELIU a cîştigat la juniori, iar RADU VIDRAŞCU pe locul secund la seniori

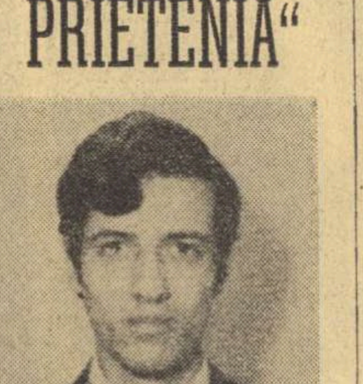

ION CORNELIU

PLSEN, 28 (prin telefon). Pe poligonul din frumosul oraş cehoslovac se desfăşoară concursul internaţional „**Cupa Prietenia**", la care participă trăgători din **Bulgaria, R.D. Germană, Polonia, România, Ungaria, U.R.S.S. şi Cehoslovacia.** La primele probe reprezentanţii noştri au avut o evoluţie remarcabilă. Astfel, **Ion Corneliu** s-a clasat pe primul loc la pistol viteză juniori, **Radu Vidraşcu** a ocupat locul secund, la egalitate de puncte cu cîştigătorul la aceeaşi probă, dar la seniori, **Eugen Satala** s-a clasat pe locul al treilea la dificila probă de armă calibru redus 3x40 f. cu un record personal, iar **Constantin Codreanu** a ocupat locul IV la 60 focuri culcat calibru mic.

În general, concursul de la Plsen se situează la un nivel tehnic foarte ridicat, în special la probele de armă liberă calibru redus, unde cîştigătorii au înscris rezultate de valoare mondială.

Iată rezultatele: armă liberă calibru redus 60 focuri culcat seniori: 1. J. Dolezal (Cehoslovacia) 599 p, 2. V. Vlasov (U.R.S.S.) 598 p, 3. G. Luscikov (U.R.S.S.) 596 p. 4. **C. Codreanu (România) 595 p...** 8. E. Satala 590 p. **Armă liberă calibru redus 3x40 focuri: 1. G. Luscikov 1169 p (pe poziţii: culcat 398, picioare 374, genunchi 397 !).** 2. V. Vlasov 1161 p, **3. Satala (România)** 1146 p (396—365—385), 11. C. Codreanu 1125 p (397—349—379). **Pistol viteză 60 focuri seniori: 1. N. Kopeikin (U.R.S.S.) 589 p (pe manşe: 295—294) la baraj 143 p, 2. R. Vidraşcu (România) 589 p** (295—294) **la baraj 142 p,** 3. B. Feditiak (Polonia) 587 p... 6. M. Stan 585 p. **Pistol viteză 60 f. juniori: 1. Ion Corneliu (România) 589 p (294—295),** 2. F. Bochardt (R.D.G.) 585 p, 3. J. Wieffel (R.D.G.) 584 p... 10. G. Calotă 567 (291—276).

S-a încheiat o etapă în cupele europene la fotbal

...ŞI ACUM, TOATĂ ATENŢIA SPRE CAMPIONAT ŞI SPRE VIITOARELE ÎNTÎLNIRI INTERNAŢIONALE!

S-a încheiat şi acest „intermezzo" fotbalistic prilejuit de o nouă evoluţie a trei din reprezentantele noastre în cupele europene. Şi nu fără satisfacţii. Aşteptărilor iubitorilor fotbalului, **F. C. Argeş** şi **Rapid** le-au răspuns prin calificări merituoase în turul al doilea al Cupei campionilor europeni şi Cupei cupelor. În acelaşi timp, însă, U.T.A. a confirmat îngrijorarea cu care era aşteptat meciul său la Norrköping unde a cedat cu 2—0.

Acum, **atenţia se îndreaptă din nou spre campionat** (Divizia A), care se reia sîmbătă şi duminică prin jocurile etapei a V-a. Programul etapei oferă cîteva puncte de atracţie, printre care derbiul echipelor neînvinse, **Petrolul — Steagul roşu,** şi o revanşă pasionantă, **Dinamo — F. C. Argeş. Reîncepe,** cu alte cuvinte, **bătălia pentru titlu, pentru primele locuri, pentru clasament** şi, adăugăm noi, **cea pentru calitate, pentru nivel tehnic cît mai ridicat şi sportivitate,** pentru a transforma campionatul în **bază solidă pentru activitatea internaţională a fotbalului nostru.** Această preocupare trebuie să fie în centrul atenţiei tuturor formaţiilor noastre fruntaşe, pentru că **din rîndurile lor se alimentează reprezentativele ţării, în faţa cărora stau, la date apropiate, întîlniri importante:** cu Grecia — amical la 11 octombrie şi cu Albania (A şi tineret) la 29 octombrie, în preliminariile campionatului mondial şi ale campionatului Europei. **Iar** la 25 octombrie şi 8 noiembrie sînt programate jocurile turului al II-lea al cupelor europene, în care **echipele noastre vor avea probabil de înfruntat adversari mult mai dificili.**

Iată de ce campionatul trebuie privit cu toată atenţia şi răspunderea, iată de ce el trebuie să prilejuiască o veritabilă bătălie pentru calitate.

Două săptămîni pînă la finala „Cupei Davis"

VICTORIA LUI NĂSTASE LA FOREST HILLS A RIDICAT COTA OPTIMISMULUI NOSTRU

— declară căpitanul echipei, prof. Şt. Georgescu —

A mai rămas foarte puţin timp. Exact două săptămîni pînă cînd pe centralul de la arena Progresul, îmbrăcată în noua sa haină de sărbătoare, se va da startul în cea de a 61-a finală a uneia dintre cele mai prestigioase competiţii sportive din lume, „Cupa Davis". Amploarea evenimentului (din 13—15 octombrie) este inutil a mai fi subliniată, întrecerea decisivă dintre tenismenii români şi cei americani pentru vestita „Salatieră", trezind un interes de proporţii aproape incredibile. Zilnic agenţiile de presă transmit numeroase comentarii, fiecare mişcare a viitorilor protagonişti fiind urmărită pas cu pas. Această circulaţie a veştilor privind marea finală devine tot mai intensă şi deseori, ziariştii nu mai prididesc cu selectarea noutăţilor care sînt culese cotidian. Iată şi cîteva mostre de ultima oră fără vreo ordine cronologică.

O scrisoare primită de la Ilie Năstase **ne anunţă că după circuitul de turnee şi suita de antrenamente efectuate de supercampionul nostru peste ocean, el va reveni săptămîna viitoare la Bucureşti pentru a-şi relua pregătirile alături de Ion Ţiriac. Alte depeşe ne aduc şi ele ştiri, care de care mai interesante. Astfel, sfîrşitul acestei săptămîni ar putea să coincidă şi cu sosirea în Capitală a faimosului trofeu, mult rîvnita „Cupa Davis". Iar peste cîteva zile îl vom avea ca oaspete pe cunoscutul jucător** cehoslovac, Jan Kukal, **venind direct de la Split (Iugoslavia), unde a participat la un turneu. Kukal, precum se ştie, a fost invitat ca partener de antrenament pentru Ilie şi Ţiri. De asemenea, conform programului, team-ul american în frunte cu Smith, va traversa Atlanticul sîmbătă pentru a se opri o săptămînă la Paris în vederea acomodării cu terenul de zgură.**

Intre timp, la noi, pregătirile nu mai contenesc. Amenajările multiple de la Progresul au intrat în ultima fază, arena şi anexele sale schimbîndu-şi înfăţişarea de la o zi la alta. Iar azi, probabil că terenul central va fi pus la dispoziţia jucătorilor. Astfel, în zilele următoare suporterii mai nerăbdători ai reprezentativei noastre vor putea urmări evoluţiile lui Ţiriac şi ale colegilor lui, Viorel Marcu, Ion Santei (primele rezerve ale echipei), Dumitru Hărădău, Sever Mureşan, Toma Ovici etc. în cadrul pregătirilor pe care le vor efectua sub conducerea căpitanului echipei, prof. Ştefan Georgescu. De altfel, procesul de instruire nu a încetat o clipă. Ţiriac s-a antrenat aproape zilnic la Tenis Club Bucureşti avînd

ca partener pe Ştefan Georgescu, în vreme ce Viorel Marcu şi ceilalţi coechipieri participau la Cluj, la campionatele naţionale.

— În ce au constat pregătirile de pînă acum şi ce va urma ?

Constantin COMARNISCHI

(Continuare în pag. a 4-a)

Sporturile olimpice şi evoluţia concurenţilor români la München

REZULTATE MULŢUMITOARE LA GIMNASTICĂ, DAR ERA POSIBIL SĂ SE REALIZEZE ŞI MAI MULT

DAN GRECU cel mai bun gimnast român la München

● Echipa masculină şi-a îmbunătăţit cu cinci locuri poziţia de la Tokio, în timp ce gimnastele repetă locul 6 ● Exerciţiile impuse decid soarta echipelor ● Fetele nu se preocupă de siluetă! ● Dan Grecu, gimnast de talie internaţională ● Mai multe elemente originale, spectaculoase — cerinţă imperioasă a viitorului

Buna comportare a echipelor reprezentative de gimnastică ale României la campionatele mondiale de la Ljubljana, din 1970, ca şi alte rezultate remarcabile obţinute în competiţii de anvergură europeană (întreceri balcanice, meciuri bilaterale etc.) îndreptăţeau speranţele unor evoluţii mulţumitoare şi la Jocurile Olimpice de la München. Am exprimat nu o dată opinia că gimnastele şi gimnaştii noştri fruntaşi trebuie să fie prezenţi în marea confruntare olimpică, fiind pe deplin capabili de un rezultat care să onoreze sportul nostru. Acum, după ce comportarea şi rezultatele obţinute de echipele noastre sînt binecunoscute cititorilor şi specialiştilor (fetele locul VI, băieţii locul VII), se ridică firesc întrebarea: CUM POT FI APRECIATE PERFORMANŢELE REALIZATE LA MÜNCHEN, SE PUTEA OARE ŞI MAI MULT ?

În ce priveşte echipa feminină, ea a repetat, după cum se ştie, locul VI pe care l-a ocupat şi la J. O. de la Tokio; băieţii, în schimb, şi-au îmbunătăţit considerabil atît poziţia de la Tokio (locul XII) cît şi cel de la ultima ediţie a mondialelor (locul VIII). Deci, din acest punct de vedere, există motive să fie împărtăşită opinia celor ce se declară **mulţumiţi de participarea olimpică a echipelor** noastre reprezentative. Se **consideră că atît fetele cît şi băieţii au confirmat, în mare măsură, bunele aprecieri de care se bucură în rîndurile unor reputaţi specialişti, ale vedetelor internaţionale. Pentru că** — şi acesta este o situaţie reală — **nu poate fi trecută cu vederea dorinţa aprigă a foarte multor echipe, feminine şi masculine, de a urca noi trepte de măiestrie în ierarhia olimpică, de a întrece formaţiile clasate înaintea lor la precedentele întreceri de anvergură internaţională. Dorinţă dublată însă de o excelentă pregătire, de o evoluţie promiţătoare.**

În acelaşi timp, însă, trebuie ascultate şi acele păreri, susţinute cu temeinice argumente, care susţin ideea că **atît echipa masculină cît şi cea feminină, cu deosebire aceasta, puteau obţine puncte mai multe în clasamentele finale, chiar şi poziţii mai bune.** De altfel, asemenea opinii au fost confirmate chiar de unii dintre cei care au concurat la München, precum şi de numeroşi specialişti români prezenţi în zilele Olimpiadei în marea sală din Parcul olimpic, cu care am stat de vorbă în ultimele zile.

IMPUSELE AU HOTĂRÎT REZULTATUL FINAL AL ECHIPEI FEMININE

Aşa cum era de aşteptat, concursul feminin s-a desfăşurat sub semnul evidenţei superiorităţi a două echipe ce domină, de mulţi ani, marile întreceri, cele ale Uniunii Sovietice şi R.D. Germane. Pentru cel de al treilea loc pe podium lupta s-a dat între alte cîteva reprezentative de valoare apropiată, Cehoslovacia, Ungaria, Statele Unite, Japonia, România. După prima zi, cea în care

Constantin MACOVEI

(Continuare în pag. a 2-a)

SATU MARE, LA ANIVERSAREA UNUI MILENIU

În aceste zile, frumosul oraş din nord-vestul ţării, **Satu Mare,** îşi sărbătoreşte mileniul de existenţă. Peste tot se vădeşte aspectul sărbătoresc: se înfrumuseţează casele, străzile, se ornamentează vitrinele magazinelor, iar afişe multicolore invită pe sătmăreni la diverse manifestări cultural-artistice şi sportive care celebrează timp de o lună (în perioada 8 septembrie — 8 octombrie) evenimentul. Iar la 8 octombrie va avea loc un grandios spectacol de sunet şi lumină pe stadionul municipal.

Evident, pe noi ne-au surprins în mod plăcut numeroasele întreceri sportive, la care sînt prezenţi alături de cei mai mici practicanţi ai educaţiei fizice şi sportului, preşcolarii şi elevii, şi sportivii reprezentativi ai oraşului la o serie de ramuri sportive, care se practică cu bune rezultate în Sătmarul milenar.

În acest interval, pînă la 8 octombrie, sportivii sătmăreni se întrec în competiţii festive dotate cu **„Cupa Satu Mare — 1000 ani"** şi **„Cupa Mileniului"** (la aceasta din urmă fiind invitaţi şi participanţi de peste hotare).

Primii au luat startul cicliştii — cu participarea celor mai buni rutieri din Cluj, Tg. Mureş şi Satu Mare — care s-au întrecut pe şoselele judeţului pe o distanţă de aproape 300 km., concursul fiind patronat de cele două ziare **„Cronica Sătmăreană"** şi **„Szatmári Hirlap".** Şcolarii s-au reunit duminică pe numeroasele terenuri din curţile şcolilor şi pe stadionul municipal, unde şi-au măsurat forţele la volei, handbal, atletism, cros. Numeroase asociaţii sportive, ca Someşul, Mondiala ş.a., organizează în aceste zile pentru membrii săi diverse întreceri. Iubitorilor fotbalului li s-au oferit două interesante cuplaje (primul a fost la 21 septembrie, celălalt la 27 septembrie), la care au evoluat formaţiile C.F.R. Cluj, Minerul Baia Mare şi două echipe lo-

T. R.

(Continuare în pag. a 2-a)

4 CAMPIONI OLIMPICI ŞI ALŢI 6 MEDALIAŢI LA J.O. PARTICIPĂ LA DINAMOVIADA DE ATLETISM

Activitatea atletică post-olimpică — bogată, variată, intensă şi interesantă — pare să ne arate că München-ul n-a însemnat apogeul acestui sezon, ci doar... startul lui. Cel puţin la noi, competiţiile interne şi internaţionale se succed cu o repeziciune ameţitoare. Nici nu se stinseseră bine ecourile întrecerilor de pe Olympia Stadion şi pe „Republicii" atleţi şi atlete din România, Italia, Franţa, Cehoslovacia şi Polonia se prezentau la startul unei noi reuniuni internaţionale. Apoi, cele două triunghiulare de la Constanţa, marcate strălucit de super-recordul mondial al Argentinei Menis, pentru ca **la acest sfîrşit de săptămînă** alte două întreceri internaţionale să ne reţină atenţia: **întîlnirea de tineret România — R.S.S. Ucraineană (Bacău) şi meciul Sel. judeţului Braşov — T.S.K.A. Septemvrisko Zname Sofia (sîmbătă şi duminică pe stadionul din Poiana Braşov).**

Dar, **întrecerea de vîrf va fi** — fără discuţie — **a XIV-a ediţie a Dinamoviadei,** competiţie internaţională de amploare, organizată de clubul sportiv Dinamo Bucureşti la **7 şi 8 octombrie pe stadionul Republicii.** Poate că nici o altă competiţie atletică europeană nu va reuni în această toamnă atîtea stele, atîtea vedete recent încununate cu laurii olimpici.

Aproape **300 de sportivi din 7 ţări (U.R.S.S., R. D. Germană, Bulgaria, Cehoslovacia, Polonia, Ungaria şi România)** vor participa la **34 de probe** (21 masculine şi 13 feminine) în reuniunile ce încep sîmbătă la ora 14 şi duminică la ora 10. Fiecare club participant poate înscrie cîte doi concurenţi de probă, astfel că la sprint vor fi necesare semifinale şi finale. Dinamoviada de atletism revine în Capitală după 14 ani. Este interesant de precizat că, **în acelaşi timp, vor avea loc şi întrecerile campionatului naţional de decatlon.**

Pînă la ora cînd scriem aceste rînduri, organizatorii au primit doar o parte dintre înscrieri. Chiar şi aşa se poate însă remarca avalanşa de mari performeri, în rîndurile cărora se numără 10 medaliaţi ai Jocurilor Olimpice de la München. Din lunga listă a delegaţiei clubului Dinamo din U.R.S.S. am reţinut numele **LUDMILEI BRAGHINA** (campioană olimpică), lui **Aleksandr Korneliuk, EVGHENII ARZANOV** (medaliat cu argint la J.O.), **Kestius Sapka, IURI TARMAK** (campion olimpic), **Evghenii Gavrilenko** şi **Mihail Bariban,** dintre at-

Hristoche NAUM

(Continuare în pag. a 2-a)

Diana Iorgova (medalie de argint la J.O.), marea învinsă a probei de săritură în lungime de la München, va concura la Bucureşti.

Azi şi mîine, la baza hipică din Calea Plevnei

ULTIMELE PROBE ÎN ÎNTRECERILE CĂLĂREŢILOR

Amatori de concursuri hipice au posibilitatea să urmărească, azi şi mîine, ultimele întreceri ale campionatelor naţionale de călărie — dresaj şi obstacole — ce se desfăşoară la baza hipică din Calea Plevnei.

La startul probelor finale vor fi prezenţi atît juniorii de 18 ani, cît şi călăreţii înscrişi la categoria grea de obstacole. Disputa se anunţă interesantă, cu toate că terenul muiat de ploaie constituie un „obstacol" în plus pentru toţi concurenţii. Ziua de repaos a fost folosită pentru recuperarea forţelor, astfel că sportivii vor putea trece, sperăm cu succes, peste dificultăţile parcursurilor.

Iată programul de azi:

ora 10 — proba nr. 1 de obstacole (juniori 18 ani);

ora 15 — proba nr. 2 de obstacole (juniori 18 ani);

ora 17 — proba nr. 1 de obstacole (categoria grea).

ATLETISM

PRIMUL MECI INTERNAȚIONAL LA BACĂU

La Bacău, totul este deja pregătit pentru ca prima întîlnire internațională de atletism organizată pe stadionul Municipal să se desfășoare în condiții optime. Singurele griji ale gazdelor sînt legate doar de... buletinul meteorologic și starea pistei.

Așadar, există suficiente premise pentru ca meciul atletic care opune echipele masculine și feminine ale **României și R.S.S. Ucrainene**, sîmbătă și duminică după-amiază la Bacău, să ofere protagoniștilor posibilități de a obține rezultate cît mai înalte.

De ieri, atleților români aflați în localitate li s-au adăugat și sportivii oaspeți, sosiți cu un lot numeros și extrem de valoros Dintre aceștia se detașează **Arepin, Oleskov** (ambii 10,4 la 100 m), **Iaftușenko** (47,7—400 m), **Krivopatko** (1:49,7—800 m), **Korcenkov** (3:43,0—1500 m și 14:06,0—5000 m), **Bondarenko** (14,0—110 m garduri), **Nogainik** (52,6—400 m garduri), **Kocih** (2,18 m) și **Șurba** (2,16 m — înălțime), **Podlujnii** (8,11 m — lungime), **Krivozub** (5,00 m — prăjină), **Jaros** (18,12 m — greutate), **Borkin** (77,40 m — suliță) și **Korsak** (66,40 m — ciocan) în echipa masculină, **Skafko** (11,6—100 m), **Juvkova** (53,7—400 m), **Datkovskaia** (1,80 m — înălțime), **Stroțkaia** (6,25 m — lungime), **Karuceva** (14.0—100 m garduri) și **Husainov** (51,50 m — suliță) în cea feminină.

În reprezentativele României vor evolua majoritatea juniorilor care au concurat săptămîna trecută, la Constanța, în meciul cu selecționatele R. D. Germane și Poloniei. Vom avea deci prilejul să-i revedem, într-o companie la fel de onorantă, pe **Dorel Cristudor, Gheorghe Ghipu, Nicolae Onescu, Radu Gavrilaș, Cornel Anton, Paul Gheorghiu, Marin Iordan, Gheorghe Megelea, Tudor Stan, Adriana Surdu, Mariana Nedelcu, Roxana Vulescu, Dorina Cătineanu, Mariana Nan** și **Eva Zörgö**. Echipele țării noastre vor fi întărite și cu cîțiva tineri atleți care se încadrează în limita de vîrstă (născuți în 1952) precizată în protocolul întîlnirii. Este vorba de **Cioltan, Mihaela Loghin** și **Marta Szatmary**.

Din cîte sîntem informați, organizatorii fac eforturi pentru o cît mai bună popularizare a acestei interesante întreceri.

Natalia Andrei, una din tinerele noastre atlete selecționate pentru meciul cu formația R.S.S. Ucrainene. Foto: A. NEAGU

Sandu Mitrofan, Florea Sandru, Marian Chira, Gabriel Oană, Natalia Andrei, Florica Boca, Valentina

4 CAMPIONI OLIMPICI

(Urmare din pag. 1)

leții și atletele de la Levski-Spartak (Bulgaria) remarcăm pe **IVANKA HRISTOVA** (medaliată cu bronz la J.O.), **DIANA IORGOVA** (medaliată cu argint la J.O.), **Zvetla Zlateva, VASILIKA STOIEVA** (medaliată cu bronz la J.O.), **Petr Bogdanov, Atanas Atanasov**, dintre concurenții pe care îi prezintă clubul Dozsa (Ungaria) pe **Vilmos Varju, Sandor Eekschmiedt, Gyula Zsivotzky** (fost campion olimpic), **Jolan Kleiberne**, de la Ruda Hvezda (Cehoslovacia) vor concura, printre alții, **Miroslav Matousek, Jaroslava Jehlikova** (fostă recordmană mondială și campioană europeană la 1 500 m), **Miroslava Hübnerova** (fostă campioană olimpică la săritura în înălțime), **Alena Proskova, Rudolf Tomașek**; o serie de personalități atletice de la Dynamo din R. D. Germană vor fi prezente la start: **Hans-Peter Gies, Ritta Schmidt, KARIN BALZER** (medaliată cu bronz la J.O.), **PETER FRENKEL** (campion olimpic), **Günther Sperling**, în timp ce de la Gwardia (Polonia) vor evolua **WLADISLAW KOMAR** (campion olimpic), **Jan Werner, Andrei Badenski, Tereza Nowak, Wladislaw Nikiciuk** și alții.

Clubul sportiv Dinamo București prezintă drept „cap de afiș" pe proaspăta recordmană mondială la disc, **ARGENTINA MENIS**, în care — de altfel — își pune speranța unei performanțe care să... zguduie din nou tabela recordurilor lumii... **Alexandrina Teodorescu, Șerban Ioan, Elena Vintilă, Nicolae Mustață** și **Leonida Caraiosifoglu** sînt alți cîțiva membri ai plutonului fruntaș dinamovist. Și s-ar putea ca el să fie și mai numeros, și mai valoros. Dar, despre aceasta și despre altele îi vor informa pe cititorii noștri la timp.

MOTO

ETAPA FINALĂ A CAMPIONATULUI REPUBLICAN DE REGULARITATE ȘI REZISTENȚĂ AL MOTORETELOR ROMÂNEȘTI

Între 12 și 15 octombrie, în împrejurimile orașului Slatina, se va desfășura etapa finală a campionatului republican de regularitate și rezistență al posesorilor de motorete „Mobra" și „Carpați".

În vederea unei cît mai largi participări, federația de specialitate a hotărît ca la această etapă să poată participa și concurenții care nu au luat parte la prima fază a întrecerii, cu condiția de a fi membri ai unei asociații sportive.

Cei interesați se mai pot înscrie, pentru a lua startul în această competiție, pînă la data de 3 octombrie, la sediul federației.

CICLISM

SÎMBĂTĂ, START ÎN CAMPIONATUL DE PISTĂ AL SENIORILOR

Ultima competiție de amploare a sezonului organizată pe velodrom va începe sîmbătă, 30 septembrie. Este vorba de campionatele naționale de pistă, rezervate seniorilor, la care vor participa și cîțiva dintre cei mai dotați juniori ai țării, dornici de afirmare.

Iată programul complet al acestui campionat. 30 septembrie: proba de viteză, 3 octombrie: 1 000 m cu start de pe loc, 4 octombrie: urmărire individuală, 6 octombrie: urmărire pe echipe, 8 octombrie: cursa cu adițiune de puncte, 12 octombrie: proba de demifond cu antrenament mecanic (campionat municipal), 15 octombrie: proba de demifond cu antrenament mecanic (campionat național).

Programul campionatelor de pistă va fi completat și cu alte probe nu mai puțin interesante. Astfel, în ziua de 8 octombrie a fost fixată o revanșă a juniorilor în proba de viteză, iar la 15 octombrie revanșa la viteză a pistarzilor seniori.

RUGBY

NUMEROASE SURPRIZE ÎN CAMPIONATUL DIVIZIONAR B

O nouă etapă s-a consumat în cadrul diviziei B de rugby. O etapă în care pe lîngă echipele seriei doi brogene au intrat în luptă și formațiile seriei I. Și, așa cum era de așteptat, surprizele nu au lipsit.

Derbyul primei etape, și totodată, al seriei, meciul **Rapid — Constructorul**, a revenit ultimei echipe. Victorii-surprize au obținut **Petrochimistul Pitești** la Giurgiu (14—3) precum și echipa ploieșteană **Tînărul petrolist**, în fața **Aeronauticii** (4—0). Înregistrăm, totodată, încă de la începutul acestui campionat, un prim forfait: realizatoare echipa studențească Politehnica București...

În seria a II-a s-au înregistrat rezultate normale, așteptate poate, doar cu excepția celui dintre **S.S. 2 I** și **Dacia**, prima echipă cîștigînd cu 10—3.

Rezultate tehnice:

Seria I: Rapid — Constructorul 6—19 (6—4), Tînărul petrolist Ploiești — Aeronautica 4—0 (0—0), Politehnica — Arhitectura 0—4 (forfait), Dunărea Giurgiu — Petrochimistul Pitești 3—14 (3—7), Olimpia—S. N. Oltenița 13—6 (3—6);

Seria a II-a: Dacia — S.S. 2 I 3—10 (0—4), C.F.R. — I.T.C. 3—3 (3—3), Farul II — Portul 20—0 (10—0), S.S. 2 II — Constructorul 0—12 (0—8), Chimia Năvodari — Voința 42—7 (20—4), Ideal Cernavodă — Cimentul Medgidia 0—14 (0—4).

(Corespondenți: **O. Guțu, D. Diaconescu, O. Bălțeanu, T. Barbălată, G. Rosner, C. Popa**).

★

Duminică, 1 octombrie intră în competiție și echipele din seriile a III-a și a IV-a.

AGENDA vînătorului și pescarului sportiv

INVITAȚIE LA VÎNĂTOARE

Asociațiile județene și cele din municipiul București ale vînătorilor și pescarilor sportivi ca și filialele acestora organizează duminică vînători de combatere a răpitoarelor. Înscrierile pe listele de participare se pot face pînă sîmbătă la orele 14, la sediile respective.

VACCINAREA CÎINILOR DE VÎNĂTOARE

Vaccinarea cîinilor de vînătoare (obligatorie !), continuă pînă la data de 15 octombrie. Pentru aceasta, vînătorii se pot adresa la orice circumscripție sanitar-veterinară. Alte informații în legătură cu aceasta pot fi obținute de la asociațiile și filialele vînătorilor și pescarilor sportivi.

VÎNĂTOAREA LA CĂPRIORI...

...continuă pînă la 1 noiembrie. Posesorilor de autorizații de împușcare li se recomandă să le consume în intervalul rămas. În caz contrar, aceste autorizații își pierd valabilitatea.

OASPEȚI DIN NORD

Din Nordul îndepărtat au început să sosească înaripații oaspeți de toamnă: rațe de tot felul, giște sălbatice, sitari. Îi puteți întîlni pe toate văile rîurilor care curg spre Sud, prin zăvoaie și mlaștini, pe bălți. Reamintim necesitatea autorizației nominale de vînătoare, eliberată de asociația sau filiala care are în folosință terenul respectiv.

VOLEI

DUPĂ CONGRESUL F. I. V. B. DE LA MÜNCHEN

MODIFICĂRI ȘI COMPLETĂRI ALE UNOR REGULI DE JOC

În intenția de a da o cît mai mare cursivitate jocului de volei și pentru a nu mai exista posibilitatea interpretării diferite a unor faze de joc la fileu, interpretări care pot genera discuții și situații litigioase, F.I.V.B., prin organismele sale, a adoptat cîteva modificări și completări ale unor reguli de joc.

Întrucît aceste modificări și completări vor intra în vigoare cu data de 1 octombrie 1972, devenind obligatorii pentru toate competițiile de volei oficiale sau amicale, le vom prezenta sub forma în care ele au fost aprobate și în care trebuie să fie aplicate de către arbitri:

I. MODIFICĂRI ALE REGULILOR DE JOC

Regula XX — **Depășirea liniei de centru. Art. 1** — Contactul cu terenul advers, alineatul 2:

„Atingerea sau călcarea liniei de centru fără a o depăși, nu constituie o greșeală" se înlocuiește cu următorul text:

„Călcarea terenului advers nu constituie o greșeală dacă piciorul sau picioarele, în timpul atingerii solului, rămîn în contact cu linia de centru".

Regula XXIII — **Pierderea serviciului — Cîștigarea unui punct de către echipa adversă** — punctul 8:

„Un jucător depășește linia de centru", se va completa:

„Un jucător depășește complet linia de centru".

(Modificări propuse și adoptate de Congresul F.I.V.B., München — R.F. a Germaniei, sept. 1972).

Întrucît comentarii oficiale la aceste modificări nu au fost adoptate, în continuare vom prezenta forma sub care au fost ele discutate în principiu.

— Linia de centru trebuie să fie considerată ca o parte „neutră" a terenului de joc. Ea aparține ambelor echipe; jucătorii celor două echipe pot să o calce sau să o depășească, cu condiția ca piciorul (picioarele) să aibă un contact minim cu aceasta.

— Depășirea liniei de centru și atingerea solului în terenul advers cu piciorul (picioarele) în poziție „pe vîrfuri" constituie sau nu o greșeală, în funcție de proiecția călcîiului față de această linie:

a. dacă perpendiculara coborîtă de la nivelul marginii posterioare a călcîiului (pantofului) cade pe această linie, nu se consideră greșeală;

b. dacă aceeași perpendiculară este proiectată în interiorul terenului advers, se consideră greșeală și jocul va fi întrerupt acordîndu-se schimbare de serviciu sau punct echipei adverse, după caz.

II. COMPLETĂRI LA COMENTARIILE OFICIALE

Regula XVII — **Lovitura simultană. Blocajul.**

La vechile comentarii ale acestei reguli, se adaugă:

„Nu este interzis de a efectua o tentativă de blocaj între benzile laterale și tijele flexibile".

În cazul unui blocaj efectiv prin afara tijelor flexibile se va aprecia:

a. dacă unul sau mai mulți jucători execută un blocaj în terenul advers, iar mîngea a atins mîinile acestora, greșeala aparține blocajului;

b. dacă blocajul s-a executat în terenul propriu și mîngea a atins sau nu mîinile jucătorilor participanți la blocaj, greșeala aparține jucătorului care a efectuat acțiunea de atac.

(Comentarii noi adoptate cu ocazia lucrărilor Consiliului de administrație F.I.V.B. — Barcelona, 9 sept. 1971).

III. STABILIREA DE NOI SEMNALIZĂRI

Aceste semnalizări se referă la penalizările diferitelor infracțiuni comise în timpul jocului de către jucători, antrenori, conducători etc.

Pentru semnalizarea acestor penalizări, arbitrii principali vor folosi două cartonașe (unul de culoare galbenă, celălalt de culoare roșie), după cum urmează:

a. pentru OBSERVAȚIE, vor arăta cartonașul galben;

b. pentru AVERTISMENT, cartonașul roșu;

c. pentru ELIMINARE, ambele cartonașe.

(Semnalizări aprobate de Congresul F.I.V.B.; München — septembrie 1972).

Constantin ARMĂȘESCU
Mircea ALBUȚ
arbitri internaționali

REZULTATE DIN DIVIZIA B

Duminică s-a dat startul în competiția echipelor din divizia secundă la volei. Iată rezultatele înregistrate în prima etapă:

MASCULIN: Petrolistul Cîmpina — Petrolul Ploiești 0—3, Politehnica Iași — C.S.M. Suceava 3—1, Medicina București — Aurora București 2—3, Farul Constanța — Unirea Tricolor Brăila 3—2, A.S.A. Sibiu — Politehnica Timișoara 0—3, Electroputere Craiova — Constructorul Caransebeș 3—2, Constructorul Hunedoara — Voința Alba Iulia 3—2, Industria Sîrmei C. Turzii — Silvania Șimleul Silvaniei 1—3, Alumina Oradea — Pedagogic Tg. Mureș 3—0, Universitatea Brașov — Exploatări B, Mare 1—3, Delta Tulcea — Locomotiva București 3—0.

FEMININ: Flacăra Roșie București — Politehnica Galați 3—2, Universitatea Iași — Progresul București 2—3, Spartac București — A.S.E. București 3—0, C.P. București — Voința Constanța 3—0, Dacia Pitești — Viitorul București 2—3, Drapelul roșu Sibiu — Voința Brașov 1—3, C.S. Tîrgoviște — Universitatea Craiova 0—3, Medicina Timișoara — Corvinul Deva 3—2, Voința Oradea — Constructorul Arad 2—3, Voința Reghin — Medicina Tg. Mureș 0—3.

CORESPONDENȚI: **E. Stroie, D. Diaconescu, C. Popa, I. Ionescu, Șt. Gurgui, M. Ioanid, P. Țonea, V. Sere, I. Stanca, C. Toader, S. Ionescu, M. Avanu, C. Crețu, M. Nicolau.**

BOX

DUPĂ PARTIDELE CU R. D. GERMANĂ

TINERII NOȘTRI PUGILIȘTI AU ÎNVINS, DAR EVOLUȚIILE LOR AU LĂSAT DE DORIT

Cadeții boxului românesc au susținut zilele trecute o dublă întîlnire cu sportivii din R. D. Germană. Confruntarea, normal, a constituit o trecere în revistă a posibilităților actuale ale tinerilor noștri pugiliști, o verificare utilă a gradului de pregătire și a perspectivelor ce se întrevăd la fiecare categorie de greutate, aceasta cu atît mai mult cu cît în ambele confruntări au fost folosiți 17 boxeri.

Rezultatele, după cum se știe, au fost favorabile reprezentanților noștri, care au cîștigat atît la Brăila (8—2) cît și Tulcea (6—4). Acestea interesează însă mai puțin în momentul de față și, ca atare, ne vom ocupa în rîndurile ce urmează de comportarea de ansamblu a presupușilor înlocuitori, de mîine sau de mai tîrziu, ai actualilor noștri pugiliști fruntași. Privită prin această prismă, evoluția tinerilor boxeri — cu puține excepții — nu ne-a dat motive de satisfacție.

Caracteristica principală a componenților actualului lot este combativitatea. Desigur, aceasta este o calitate indispensabilă unui boxer de valoare, **dar de aci și pînă a miza totul pe latura ofensivă este o cale lungă. I. Șulă, C. Ștefanovici, I. Adam, I. Tirilă, C. Chiracu, I. Ruicu, D. Toader, M. Lupu, St. Florea etc. au atacat în permanență, au lovit mult, dar acțiunile lor nu au avut claritate, precizie și discernămînt în funcție de situația ivită la un moment dat.** La toți cei de mai sus, **despre procedeele de apărare nici nu poate fi vorba, totul lăsîndu-se pe seama întîmplării,** ori după cum se știe în box hazardul este egal cu eșecul, cu insuccesul. Că unii dintre sportivii citați au realizat în acest mod victorii aceasta este o problemă legată și de posibilitățile adversarilor întîlniți, care nu au arătat o valoare prea ridicată, fiind, în multe meciuri, victime sigure. O singură cifră va fi, sperăm, concludentă: în gala de la Brăila au fost înregistrate (în 10 partide) 17 k.d.-uri Iar în meciul C. Tănase — Ernest Ditmar au fost consemnate nu mai puțin de 6 căderi la podea, cîte trei de fiecare sportiv. Or, în această situație nu mai poate fi vorba de eficiența procedeelor de apărare, care este o lacună veche a pugiliștilor români tineri și chiar a celor cu state vechi în ring.

Singurii boxeri din cei văzuți, care pot înregistra noi șalturi în marea performanță sînt **Vasile Croitoru, Dinu Condurat** și **Adrian Guțu.** Aceștia au îmbinat armonios cunoștințele tehnice cu o bună pregătire fizică, cu o combativitate absolut necesară, dar rațional aplicată și în funcție de fiecare adversar. După cum se vede puține au fost lucrurile care ne-au satisfăcut în urma dublei confruntări cu tinerii boxeri din R. D. Germană.

O altă problemă ce s-a conturat, a fost aceea a antrenorilor ce pregătesc loturile naționale, indiferent că este vorba de juniori, tineret sau seniori. Desigur, nimeni nu neagă meritele unor antrenori în depistarea și formarea tinerelor speranțe ale boxului românesc. Dar, nu trebuie să se uite că antrenorul care l-a descoperit pe Cuțov de exemplu, nu-i mai poate asigura acestuia o pregătire pentru marea performanță și în acest caz este firesc ca de antrenamentele sportivului respectiv să se ocupe antrenori cu vaste cunoștințe în box. Or, aducerea ca antrenor de lot a unor maeștri care au merite în descoperirea unor sportivi talentați, dar care nu pot asigura o pregătire superioară boxerilor ce au atins o anumită treaptă valorică, este totuși contraindicată.

Paul IOVAN

POPICE

SE APROPIE DE SFÎRȘIT COMPETIȚIA CELOR 20 000 DE CONCURENȚI

Zilele acestea s-a încheiat etapa a III-a, pe județ, a campionatului republican la individual și perechi, seniori și juniori, competiție cu un adevărat caracter de masă, la care în cele trei faze — pe asociație, oraș (municipiu) și județ — s-au întrecut un număr impresionant de popicari, aproape 20.000. Întrecerile din acest an s-au organizat în 36 de județe și în municipiul București (au absentat din nou județele Tulcea, Teleorman și Sălaj), ele arătînd că s-au ridicat noi centre cu tendință spre performanță în județele Vrancea, Covasna, Dîmbovița, Vîlcea, Botoșani, Buzău și Vaslui.

Competiția se apropie de sfîrșit. Juniorii și junioarele — își vor disputa direct finala pe țară (20—22 octombrie) la Mangalia pe arena cu opt piste din stațiunea Neptun, Nord, iar seniorii (femei și bărbați), tot în zilele de 20—22 octombrie, vor juca în semifinala competiției, ce va fi organizată în următoarele orașe: **Timișoara, Brașov, Iași, Mangalia Nord** — la femei, **Reșița, Tg. Mureș, Slănic Moldova** și **Mangalia Nord** — la bărbați.

Etapa pe județ a scos în evidență forma bună a unor popicari, care la probele duble au obținut rezultate superioare. Printre aceștia se numără **Lenuța Leckner** (C.S.M. Reșița) care la 2x100 lovituri mixte a doborît 850 de popice, **Ana Albert** (Voința Tg. Mureș) — 815 p d, **I. Scheftz** (Petrolul Ploiești) 1715 p d la 2x200 bile, **M. Prinț** (Spartac Satu Mare) 1753 p d — juniori, **Elena Rada** (Cetatea Giurgiu) — 922 p d, **Constanța Marincea** (Voința București) 1000 p d, **Mariana Antuș** (Hidromecanica Brașov) 802 p d, **L. Gallo** (I. C. Oradea) 1753 p d, **P. Radu** (Rulmentul Brașov) 1982 p d și **Al. Ardeleanu** (Voința Baia Mare) 1704 p d — la seniori.

★

Întrecerile campionatului diviziei A continuă sîmbătă și duminică cu disputarea etapei a II-a. În toate cele patru serii, la bărbați și femei, sînt programate cîteva partide care stîrnesc mult interes în rîndurile iubitorilor acestui sport. Astfel, noua promovată în campionatul masculin, Victoria Bod (seria Sud), care, pe arena proprie a surclasat pe Rulmentul Brașev (5544—5201) va juca la Cîmpina, împotriva echipei conduse de maestrul emerit al sportului Petre Purje, care în prima etapă, acasă, a fost întrecută, tot la un scor sever, de către Rapid București, iar campioana țării Petrolul Ploiești va primi replica puternicei formații gălățene Constructorul — un adevărat derbi al campionatului masculin Voința București, deținătoarea titlului la femei, va juca tot în deplasare, împotriva noii promovate Instalatorul București. Un alt joc interesant, cap de afiș al seriei Nord, va avea loc la Tg. Mureș între Voința și C.S.M. Reșița.

Sporturile olimpice și evoluția concurenților români la München

REZULTATE MULȚUMITOARE LA GIMNASTICĂ

(Urmare din pag. 1)

au fost prezentate exercițiile impuse, diferența între formațiile din acest eșalon nu era prea mare, dar cu vizibil dezavantaj pentru gimnastele române. Și aceasta pentru că **la deficiențele cu care a plecat de acasă echipa noastră** (pe care ziarul le-a amintit la timpul potrivit) **s-au adăugat altele** (unele inerente) **în timpul concursului, ceea ce a influențat, în ultimă instanță, asupra rezultatului final.** La sărituri, **zboruri le au fost joase, întoarcerea incorect executată;** la paralele **s-a manifestat lipsă de amplitudine,** iar aterizările **nu au fost întotdeauna sigure;** la bîrnă **ritmul de execuție a fost destul de lent, fetele evoluînd cu maximă precauție, cu teamă;** solul a fost cel mai bun dintre aparatele gimnastelor române, dar și aici **au lipsit elementele de surpriză,** care să frapeze pe arbitre și pe spectatori. Este adevărat, la liber ales s-a observat o sensibilă creștere generală a nivelului la care s-au prezentat cele șase sportive române. **Săriturile au fost executate cu mult mai multă siguranță** (notele au variat între 9,20 — 9,45), iar la celelalte aparate **impresia lăsată de echipa noastră a fost mai bună decît în prima zi.** Dar, s-a greșit destul de mult, totuși, pierzîndu-se puncte extrem de prețioase. Paula Ioan a căzut la paralele dintr-o simplă neatenție (!).

BĂIEȚII — CALIFICATIVUL „EXCELENT" PENTRU LIBER ALESE

În ce privește competiția masculină, din cadrul Olimpiadei, există o mare majoritate de păreri care consideră că, la cel mai înalt nivel al măiestriei, este greu să se mai opereze astăzi schimbările fundamentale la fiecare doi ani, cînd se desfășoară campionatele mondiale și Jocurile Olimpice. Așa se face că cei ce i-au urmărit la Ljubljana pe străluciții gimnaști japonezi au fost oarecum dezamăgiți la München, deoarece aceștia n-au mai venit cu lucruri noi, cu elemente inedite de mare dificultate. Același lucru este valabil și pentru celelalte formații din elita mondială, echipele U.R.S.S. și R.D. Germane. În schimb, un **remarcabil progres înregistrează an de an celelalte reprezentative, la care este pregnantă dorința de a-și perfecționa măiestria, de a ajunge la nivelul atins de echipele din virful ierarhiei.**

Caracteristica principală a concursului masculin a fost, de aceea, perfecțiunea, toți participanții tinzînd spre un nivel tehnic ridicat al execuțiilor, spre o îmbunătățire continuă a calității tehnice. **Firește, în acest context trebuie apreciată și participarea echipei române, rezultatul obținut de ea fiind, după opinia noastră, cel mai bun posibil la această oră. Gimnaștii noștri au depășit în clasamentul pe echipe teamuri redutabile, ca cele ale Elveției, Ungariei, Cehoslovaciei, Iugoslaviei, ceea ce reprezintă cu adevărat un succes.** Pe lîngă o bună pregătire cu care s-au prezentat în concurs, componenții formației R.F. a Germaniei au beneficiat și de un complex de situații decurgînd din calitatea lor de gazde, clasîndu-se, surprinzător poate, înaintea echipei române, iar reprezentativa R.P.D. Coreene, mai ales la exercițiile liber alese, a fost, pur și simplu, imbatabilă. Deci, locul 7 ocupat de gimnaștii români poate fi socotit ca o reală performanță, care a stîrnit un puternic ecou în rîndurile bunilor cunoscători ai gimnasticii masculine.

Deși s-a acordat o mare pondere în perioada pregătirilor exercițiilor impuse, de care se știe că depinde, de regulă, rezultatul final al unei echipe, gimnaștii români s-au prezentat totuși la startul Olimpiadei cu unele deficiențe, atît în pregătirea fizică cît și în pregătirea tehnică de bază. Numai așa se explică, de pildă, evoluția neconcludentă de la cal cu mînere și inele (la impus), sau unele rătări, înregistrate fie în prima zi, fie în cea de a doua, la liber ales. Dar, **dacă la exercițiile impuse echipa noastră a concurat timorat, impresionată peste măsură de dimensiunile unei asemenea competiții, la programul liber ales calificativul ce poate fi acordat formației noastre este „excelent".** Manifestînd o putere de luptă extraordinară, mobilizîndu-și resursele tehnice, toți cei șase sportivi români au făcut totul pentru o cît mai bună clasare finală. De la primul pînă la ultimul aparat Mihaiuc, Grecu, Păunescu, Gheorghiu, Oprescu și Petrescu n-au precupețit nici un efort pentru depășirea rezultatului realizat de selecționata Ungariei, care își încheiase evoluția înaintea noastră. Și au reușit!

Iată cîteva aprecieri asupra comportării componenților echipei masculine.

SCURTE APRECIERI DESPRE EVOLUȚIA GIMNAȘTILOR

DAN GRECU: ca și în concursurile premergătoare Jocurile Olimpice, a avut o comportare constantă la toate aparatele, la inele, de pildă, evoluînd la nivelul gimnaștilor japonezi. Realizînd un punctaj mai mare de 108 p, el a primit insigna de gimnast de talie internațională. Doar la exercițiul de la cal cu mînere (impus) a avut o ezitare;

PETRE MIHAIUC: în progres față de evoluțiile preolimpice, cînd a concurat precaut din cauza unor accidentări. Totuși, absența din pregătire sau neparticiparea la unele întreceri au făcut ca lipsa lui de forță să fie vizibilă, motiv pentru care nu a reușit ca la toate aparatele să-și prezinte întregul repertoriu de elemente și combinații, pe care l-l știam din alte concursuri importante;

GHEORGHE PĂUNESCU: date fiind misiunea și rolul ce i-au fost încredințate în cadrul echipei (la multe aparate a fost „deschizător de piste"), comportarea și rezultatul obținut pot fi apreciate ca bune. Avem doar regretul că la sol el nu a reușit să execute la nivelul maxim al realizărilor sale anterioare dublul salt, element de mare dificultate la această probă. Ca și la campionatele europene de la Madrid, Păunescu a ieșit din spațiul covorului, fiind astfel penalizat cu trei zecimi de punct. Această repetare a unei greșeli este de natură, după părerea noastră, să-l facă pe Păunescu să analizeze temeinic executarea elementului respectiv, pentru a fi depistată cauza nereușitei;

MIRCEA GHEORGHE: se conta pe el ca om de bază al echipei, dar forma scăzută manifestată în țară a continuat și în perioada Jocurilor Olimpice, Gheorghiu ratînd mai mult decît este admisibil într-un concurs. La impuse, el a avut trei aparate „slab" (calul cu mînere, inelele, bara fixă), ratînd execuția la cal și la liber alese;

NICOLAE OPRESCU: comportare satisfăcătoare, în general, cu unele scăderi mai pronunțate (cal și paralele) la impuse. În ultimă instanță, a fost cel care a pecetluit locul final al echipei, avînd o evoluție foarte bună la calul cu mînere (8,70, cea mai mare notă pe care el o obține vreodată într-un mare concurs la acest, dificil pentru el, aparat);

CONSTANTIN PETRESCU: poate că din cauza emoțiilor, nu s-a regăsit în acest decisiv concurs, fiind sub nivelul comportării avute în alte întreceri dinaintea Jocurilor Olimpice. A greșit la exercițiul impus la inele și a ratat inexplicabil execuția la calul cu mînere liber ales. S-a reabilitat, în schimb, la bară fixă, aparatul său forte, la care execuția prezentată a fost primită cu ropote de aplauze.

Convinși că bilanțul de la München putea fi mai fructuos, specialiștii noștri, în primul rînd activul federației, se gîndesc de pe acum la măsurile ce trebuie întreprinse pentru ca europenele de anul viitor și campionatele mondiale din 1974, de la Varna, să fie abordate cu mai mult succes.

În acest scop, considerăm că este necesar:

- **mentinerea Liceului cu program de educație fizică din orașul Gheorghe Gheorghiu-Dej, ca nucleu de bază pentru pregătirea celor mai bune gimnaste ale țării, atît a celor figurînd azi în echipa națională, cît și a celor ce vor fi chemate mîine să apere culorile țării; federația să studieze mai temeinic modul de organizare și pregătire a sportivelor și să acționeze mai prompt la apariția unor deficiențe.**
- **studierea posibilităților ca asemenea centre să ia ființă și în alte localități: Sibiu, Baia Mare, București (pentru fete), Timișoara, Brașov, București (băieți);**
- **în pregătirea viitoare a elementelor de performanță să se acorde cea mai mare atenție probelor în care, tradițional, se manifestă deficiențe: sărăturile, paralelele (la feminin), calul cu mînere (masculin);**
- **să se pună bazele unei pregătiri artistice corespunzătoare, absolut indispensabilă azi pentru obținerea unor notări ridicate în marile competiții internaționale;**
- **antrenorii de cluburi și cei de la echipa națională să fie necruțători cu sportivele care nu înțeleg să se mențină în limitele unei greutăți corporale adecvate pentru gimnastică. Nu trebuie să se uite că la Jocurile Olimpice de la München echipa noastră a constituit o neplăcută excepție în această direcție, fapt ce nu poate fi acceptat să se repete și cu alte prilejuri;**
- **revizuirea compoziției unor exerciții impuse, ca și introducerea în exercițiile liber alese ale fetelor a unor elemente de mare spectaculozitate, originale, care cîntăresc enorm de mult în aprecierea dată de brigăzile de arbitre;**
- **federația de gimnastică să asigure de urgență o mai bună dotare materială a celor mai puternice secții din țară, pentru a nu mai fi nevoie, ca în prezent, ca o dată cu organizarea unei competiții într-un oraș sau altul, să fie transportate și puținele aparate bune, regulamentare, de care dispune forul de specialitate!**

SATU MARE, LA ANIVERSAREA UNUI MILENIU

(Urmare din pag. 1)

cale, divizionara B Olimpia și Someșul (Divizia C). Scrima, sport în care sătmărenii au adus de multe ori victorii de prestigiu țării noastre, a constituit cap de afiș pe impunătorul tablou al manifestărilor prilejuite de mileniu. Astfel, a avut loc un turneu internațional, la patru arme, la care au fost prezenți trăgători din U.R.S.S., R.D. Germană Polonia, și, firește, cei de la Olimpia. La fel și la baschet, unde formația divizionară feminină Sănătatea a primit oaspeți de peste hotare. Au evoluat formațiile Bacska Topola (Iugoslavia), Spartak Munkacevo (U.R.S.S.) și V.S.S. Kosice (Cehoslovacia). Echipa de lupte libere Olimpia, fruntașă a campionatului republican a avut ca oaspete pe Diosgyor, formația din prima divizie a campionatului de lupte libere din Ungaria.

Spațiul nu ne permite să înșiruim toate întrecerile care se organizează cu acest prilej, deși unele dintre ele sînt foarte originale, ca de pildă, cea organizată de Radioclubul județean. La această „întrecere" pe calea nevăzută a undelor radioamatorii sătmăreni cu inițiala „Y.O.5" stabilesc legături cu colegii lor, atît din țară cît și de peste hotare. Diplomele speciale „Satu-Mare 1000", un Q.S.L. puțin obișnuit, au fost deja obținute de către mai mulți radioamatori, printre care și doi din străinătate. La fel de interesante vor fi și întrecerile de orientare turistică (cu prezența turiștilor din mai multe județe), raliul auto, ori ineditul concurs de slalom nautic pe Someș.

Acest străvechi oraș românesc de pe meleagurile nord-transilvănene sărbătorește în acest an zece veacuri de existență mai tînăr ca oricînd, pentru că pe meleagurile sale — ca pe întreg teritoriul patriei noastre, România — civilizația socialistă, rod al întregului popor condus de partidul comunist, are temelii puternice.

fotbal

„SUPLIMENT" LA CRONICA CUPELOR EUROPENE

F.C. ARGEȘ A CÎȘTIGAT O BĂTĂLIE, DAR CAMPANIA POATE FI LUNGĂ ȘI GREA

Acum, cînd s-au mai limpezit apele și cînd avem sub ochi lista formațiilor rămase în cursa aspră răsplătită prin Cupa campionilor europeni, încercăm o trezărire ușoară. Formațiile mai „subțirele" nu au putut trece prin ochiurile sitei primului tur și pe F. C. Argeș a noastră o așteaptă în orice caz, o echipă puternică, dintr-un evantai de nume prestigioase. Din fericire, a cam trecut timpul complexelor în fața formațiilor de prima mînă, dar rezerva noastră este momentană și dictată de o conjunctură reală : F. C. Argeș încă nu și-a regăsit cadența, ea nu-și poate copia la ora aceasta chipul ei din sezonul trecut.

Nici meciul retur cu Aris Bonnaweg (echipă fără veleități, doar dinamică și încîntător de binevoitoare) nu a adus revirimentul așteptat în tabăra piteșteană. Observatorii constanți și atenți ai formației — propria conducere tehnică — au depistat un șalt calitativ sensibil, de bun augur, dar sub dimensiunea așteptată. Confruntată cu o echipă ca Aris, F. S. Argeș putea da o lecție de eficacitate înaltă și, concomitent, un spectacol. Dar nu prea s-a întîmplat așa, pentru că presingul destul de firav al oaspeților și circulația bogată în spațiul lor de joc. i-au putut totuși incomoda pe campionii noștri. Replica lui F. C. Argeș, deși superioară la toate capitolele, a fost cam lineară, fără eforturi de imaginație, fără elemente de spontaneitate (unde sînt schimburile de locuri prin care excela cîndva atacul piteștean ?) și fără suficientă cantitate de energie spre sfîrșitul partidei. Construcția atacurilor a fost ușor haotică, iar continuarea lor excesiv de stereotipă (pătrunderi în forță, incursiuni solitare simpliste).

Desigur, F. C. Argeș are și circumstanțe atenuante : terenul greu, sentimentul unei superiorități care nu putea reclama eforturi deosebite, restructurarea obiectivă a manierei de joc prin plantarea unui nou atacant cu calități clare și personalitate inedită (Troi), randamentul mai scăzut al oricărui început de sezon. Noi am judecat echipa cu exigență nedisimulată, pentru că condiția ei de campioană îi impune responsabilități sporite. E mai greu să onorezi o calitate decît s-o obții, nu mai e vreme și nici îngăduință pentru capricii și pentru concesii. F. C. Argeș are rezerve, nu ne îndoim, să-și demonstreze valoarea care a adus-o pe treapta cea mai de sus din campionatul nostru.

Ion CUPEN

Radu și Vlad au venit în careul advers, la o lovitură de colț, dar portarul Zander va lămuri situația critică, boxînd balonul. Față din meciul F. C. Argeș — Aris Bonnaweg, disputat miercuri la Pitești în cadrul competiției Cupa campionilor europeni. Foto : Dragoș NEAGU

RAPID A REALIZAT CEEA CE ȘI-A PROPUS ȘI A REUȘIT O CALIFICARE MERITOASĂ

LANDSKRONA, 28 (prin telefon de la trimisul nostru special)

Este adevărat că oriunde s-ar disputa un meci, pe teren propriu sau în deplasare, o înfrîngere rămîne o înfrîngere și nu vom fi noi cei care vom încerca să o „transformăm" într-o victorie. Nu este însă mai puțin real că într-o dublă întîlnire, mai ales după un succes obținut acasă în meciul tur, în cea de a doua partidă prima și principala preocupare rămîne lupta pentru a-ți asigura calificarea în etapa următoare, căutînd să preîntîmpini orice surpriză prin asumarea unui minimum de riscuri.

Față de acest obiectiv major, **Rapid și-a impus o disciplină tactică confirmată integral în teren. Boc** a jucat liber, **Angelescu** a fost retras fundaș central, **Savu, Marin Stelian** și **Năsturescu** au fost oameni de legătură la mijlocul terenului, reprezentînd în fapt, prima linie de „fortificații" din apărarea Rapidului, singurul atacanat cu sarcini exclusiv ofensive fiind **Neagu**, în sprijinul căruia a venit, uneori în susținere, **Dumitriu III**, destinat și el mai ales unor sarcini defensive.

Prudență excesivă ? Aparent da, în orice caz, după spectaculoasele și îndrăznețele declarații ale fotbaliștilor gazdă — care se arătau înainte de joc neașteptat de încrezători în posibilitățile lor de calificare — echipa giulești a întărit hotărîrea de a nu risca nimic, luînd în serios și ceea ce ar fi putut să pară o fanfaronadă de circumstanță. Cum a jucat Landskrona ?

Firește, foarte ofensiv, șarjînd majoritatea timpului de joc, atacurile fotbaliștilor gazdă fiind însă minate de replica Rapidului, cel mai adesea chiar în faza lor de elaborare, printr-un presing de o rară ambiție și tenacitate. Așa se face că mingile ajunse totuși în zona careului de 16 m., deci în zona periculoasă, purtau de cele mai multe ori amprenta întîmplării, fructificarea lor fiind foarte dificilă. De fapt, Landskrona a avut doar 4—5 situații cu adevărat periculoase, acțiunea golului marcat de către Lindgren fiind singura concepută perfect, cu adevărată măiestrie.

Sacrificînd deliberat posibilitățile virtuale de a acționa mai mult în atac, Rapid a jucat ferm cartea apărării (cu zece jucători care și-au îndeplinit ad-literam sarcina defensivă), reușind prin mișcarea permanentă a vîrfului solitar **Neagu**, inspirat, incisiv, în bună zi (a și marcat în min. 41 un gol splendid, în urma unei spectaculoase țîșniri, încheiate cu un șut bombă de la 14—15 m., gol invalidat, din păcate, de către arbitru), să creeze dese și neașteptate probleme apărării echipei gazdă. Dealtfel, în afara golului înscris și neacordat de conducătorul jocului, **Neagu** a mai fost de două ori foarte aproape de gol. Dar toate aceste date, la urma urmei, rămîn simple elemente statistice. **Important este că Rapid a jucat la Landskrona pentru a se califica, adică pentru a păstra măcar o parte din avantajul cîștigat la București.** S-a subordonat total acestui scop și nu îi vom face o culpă pentru motivul că... și l-a atins... A luptat admirabil, fiecare jucător angajîndu-se pînă la epuizare și a urcat în turul doi al competiției. Îi dorim să-și spореască în continuare potențialul de joc — echipa se află de 3—4 săptămîni într-o evidentă revenire de formă — și să-și continue cu succes drumul în prestigioasa competiție care este Cupa Cupelor.

Marius POPESCU

U. T. A. ȘI-A CONFIRMAT ȘI LA NORRKÖPING... CRIZA DE FORMĂ!

NORRKÖPING, 28 (prin telefon de la trimisul nostru special)

U.T.A. a încercat la Norrköping ceea ce nu a putut la Arad. Dacă un neavizat ar fi asistat la meci și nu ar fi văzut momentele în care echipa suedeză a înscris cele două goluri ale sale, ar fi rămas cu impresia că U.T.A. trebuia să fie echipa învingătoare. Impresia i-ar fi fost întărită și de numărul loviturilor de colț favorabili echipei românești : 8—2 ! Dar, așa cum se întîmplă în fotbal, U.T.A. —, cu toate că a dominat multă vreme teritorial — nu a reușit în nici un moment să fie periculoasă, să amenințe cu adevărat poarta lui **Andersson**. Într-adevăr, IFK Norrköping — învățînd din jocul de la Arad, în care a marcat de două ori din tot atîtea contraatacuri — a cedat în mod deliberat terenul, a atras pe U.T.A. spre careul său de unde, la momentul oportun, a expediat balonă lungi care au găsit descoperită poarta lui Vidac. Și în felul acesta, s-au marcat golurile, adică în perioade de dominare arădeană.

U.T.A. a dominat. A fost însă o dominare oarbă, fără perspectivă, fără finalitate, deoarece atacanții arădeni pur și simlu au uitat să șuteze. Și pe locul întîi trebuie să-l trecem pe **Domide** care a ratat copilărește ocazii bune. Din păcate, el a fost imitat și de **Axente, Sima, Kun.** Nici **Broșovschi** nu a fost o piesă mai bună în angrenajul atacului textilist. El a expediat un singur șut la poartă.

În concluzie, meciul de la Norrköping a confirmat că U.T.A. trece printr-o criză de formă, dar și o criză de conducere, inclusiv cea tehnică.

Echipa din Norrköping a jucat modern, aerisit, a știut să folosească arma contraatacului și s-a prezentat cu mult deasupra echipei din Arad, cu toate că nici formația suedeză nu reprezintă o mare valoare.

După meci am discutat cu antrenorii celor două combatane, cu jucătorii etc. Cea mai interesantă declarație mi s-a părut aceea a cunoscutului Kindvall, care a jucat împotriva U.T.A.-ei și acum doi ani cînd textiliștii au întîlnit campioana intercontinentală, Feyenoord-Rotterdam :

„U.T.A. era altă echipă atunci cînd a eliminat pe Feyenoord. Astăzi nu mai prezintă nici un pericol. Și dacă în repriza a doua formația românească a atacat mai mult, a făcut-o pentru că noi aveam un suficient avantaj de goluri, pentru a ne socoti calificați. Am văzut că echipei dv. nu-i merge jocul. Apărarea este relativ bună, dar ieșirea din apărare este foarte lentă. În general U.T.A. joacă prea încet pentru fotbalul de azi".

Cam același lucru ni l-a spus și cunoscutul arbitru internațional Baharamov (URSS): **„U.T.A. mi-a făcut impresia că este obosită, a jucat fără vlagă, fără nerv. În schimb, suedezii s-au prezentat bine pregătiți fizic, au demonstrat un bun joc de cap și beneficiază de doi jucători foarte buni — Wendt și Kindvall. Toate acestea i-au adus victoria".**

Realist, ni s-a părut și antrenorul **Jurcă : „Meciul a confirmat că slăbiciunile noastre sînt în special în atac, cu toată dominarea noastră. Calificarea am pierdut-o, dar mă îngrijorează situația de viitor a echipei. Cu un astfel de atac nu batem pe nimeni. Deși nu sînt bătrîni, atacanții noștri joacă bătrînește".**

Declarația lui Jurcă este confirmată și de faptul că în ultimele patru meciuri U.T.A. a marcat un singur gol și a primit opt ! Credem că redresarea echipei poate veni de la jucătorii tineri, ambițioși, care doresc să-și cucerească un nume în fotbalul nostru. Și în această privință prezența tînărului **Condruc** în echipă înseamnă un început care poate fi de bun augur.

Mircea TUDORAN

DIALOG F.R.F.-COLEGIUL DIVIZIONAR, DUPĂ PATRU ETAPE

F.R. Fotbal a organizat, zilele trecute, o ședință de lucru cu Colegiul divizionar A, alcătuit, după cum se știe, din conducători ai secțiilor de fotbal din prima divizie a țării.

Principalul punct al ordinei de zi l-a constituit analiza activității echipelor de Divizie A, a modului în care au fost duse la îndeplinire indicațiile trasate în vară, în scopul îmbunătățirii continue a conținutului antrenamentului și al jocului. **Tovarășul Ion Balaș**, vicepreședinte al F.R. Fotbal, a arătat că, după o perioadă de două luni (de pregătire și meciuri în campionat), deficiențele constatate sînt supărătoare.

Lasă de dorit, a spus vorbitorul **mai ales pregătirea fizică a fotbaliștilor divizionari, în pofida faptului că, de fiecare dată, la consfătuirile cu antrenorii, s-a subliniat importanța covîrșitoare a acestui factor al antrenamentului în contextul muncii de instruire sportivă.** Ignorînd adevărul potrivit căruia fără o pregătire fizică temeinică nu pot fi realizate cerințele fotbalului modern (atît de convingător exprimate, în ultima vreme, de reprezentativa R.F. a Germaniei, de echipa olandeză Ajax etc.), **antrenorii nu asigură lecțiilor din cadrul unui ciclu săptămînal volumul și intensitatea normale.**

Consecința apare supărător de limpede în timpul meciurilor, cînd multe dintre ele au caracter static, pozițional, fiind presărate cu pase de genul **„na-ți-o ție, dă-mi-o mie"** ; cînd, știut este că jocul elastic, un imperativ al fotbalului actual presupune : a) o circulație a mingii și a jucătorului, mai mare ca în trecut ; b) zone de acțiune mărite ; c) demarcări și replieri rapide. În funcție de cele două mari momente ale jocului ; d) aplicarea pressingului, acest prețios mijloc de apărare care începe cu... atacanții.

Aflate într-un firesc raport de interdependență, **deficiențele semnalate după patru etape sînt și de ordin tehnico-tactic :** se „cară" prea mult mingea, chiar de către fotbaliști bine cotați la echipele lor (Nunweiller VI, Angelescu, Strîmbeanu, Dumitriu III, Anca, Libardi) ; lasă, încă, mult de dorit acțiunea de susținere a coechipierului aflat în posesia balonului (adică acest mult discutat joc fără minge) ; „undoi"-urile sînt rare și defectuos efectuate, la... călcîi ; în sfîrșit sînt apreciate ca necorespunzătoare precizia în fazele de finalizare (este vorba de pasa decisivă) și, mai ales, în trasul la poartă.

Și toate acestea, pentru că elementele tehnico-tactice nu sînt exersate suficient la antrenamente, deoarece responsabililor tehnici le este „jenă" să le repete, de zeci și sute de ori, apreciind, chipurile, că, la nivelul Diviziei A, ele sînt cunoscute.

Apoi, în perioada la care ne referim — a mai remarcat vicepreședintele F.R.F. — frapantă a fost și **inconstanța unor echipe** (ca F. C. Argeș, Dinamo, C.F.R. Cluj), „fenomen" atît de dăunător și explicat, în mare măsură, prin automulțumirea care se instalează imediat după primul succes, cum sînt interpretate aceste victorii obținute în deplasare.

Ce dovedesc aceste lucruri ?

O insuficientă seriozitate în tratarea fiecărei partide, slabe preocupări de ordin educativ în munca ce trebuie dusă, zi de zi, cu fotbaliștii.

Încadrate în sfera noțiunii de disciplină, aceste lacune de ordin educativ ar fi fost evitate firește, dacă hotărîrile, luate anul trecut, ar fi fost însușite și tratate cu continuitate în activitatea secțiilor noastre de Divizia A. O cotitură serioasă se impune la acest capitol, cunoscută fiind, în această direcție, și recenta hotărîre a U.E.F.A., un apel clar, răspicat, adresat tuturor federațiilor europene.

O serie din aceste lipsuri ar fi fost, în bună măsură, înlăturate, s-a mai spus în analiza-sinteză, dacă antrenorii echipelor noastre de Divizia A ar fi folosit, în mod judicios, perioadele de întrerupere a campionatului pentru noi acumulări la toți factorii jocului și, îndeosebi, la cel fizic.

★

Sarcinile pentru etapa care urmează au decurs, desigur, din cele expuse în referat. În scopul remedierii acestor deficiențe, s-a recomandat mai multă autoritate din partea birourilor de secții, amintindu-se, o dată în plus, că ele nu sînt simple organe administrative, că ele răspund de nivelul fotbalului de performanță, că este necesar să se îngrijească de îmbunătățirea activității, sub toate aspectele, la echipele lor.

Au urmat, în partea a doua a ședinței, discuții.

Să sperăm că din acest dialog, pe care F.R.F. îl poartă cu Colegiul divizionar A, va rezulta o schimbare de atitudine din partea secțiilor de fotbal de performanță.

G. NICOLAESCU

LA JUMĂTATEA TURULUI ÎN DIVIZIA C

• VICTORIA CAREI ȘI FLACĂRA MORENI DIN NOU PRINTRE FRUNTAȘE • FOSTELE DIVIZIONARE B ÎN POSTURI DIFERITE • MULTE ELIMINĂRI ȘI ÎN ETAPA A VI-A • SUPORTERII DIN BAIA SPRIE AU... ÎNTRERUPT JOCUL DE LA BAIA MARE

În divizia C duminică se va disputa a VII-a etapă, competiția se află, deci, la mijlocul turului. Să folosim momentul pentru a trage unele concluzii privind desfășurarea întrecerilor din această categorie a campionatului republican.

Din capul locului se poate spune că în cîteva din cele 12 serii au început să se cristalizeze valorile, formîndu-se cîte un mănunchi de echipe fruntașe care vor lupta pentru titlurile de campioni de toamnă ai seriilor. Interesant și, totodată, îngrijorător este faptul că multe din acele teamuri care în urmă cu trei luni, în finalul ediției trecute a competiției, erau printre protagonistele seriilor, nu și-au regăsit încă cadența, aflîndu-se pe la mijlocul clasamentelor sau, pur și simplu, au devenit niște anonime. Excepție fac echipele **Victoria Carei** (seria a X-a), **Flacăra Moreni** (VI), **Mureșul Deva, Victoria Călan** (VIII), **Tractorul Brașov** (XII), care după etapa a VI-a sînt cotate, în continuare, printre cele mai bune divizionare C. Se pare că la aceste formații, ca și la celelalte fruntașe, se lucrează cu multă seriozitate la antrenamente, conducerile secțiilor se preocupă de rezolvarea multiplelor și diversele probleme ale activității echipelor lor.

Revelații ale acestui început de campionat sînt însă cîteva dintre echipele de valoare medie în campionatul trecut sau chiar debutante, care acum ocupă un loc fruntaș sau sînt chiar lidere. În această categorie intră **I.C.I.M. Brașov, Minerul Bihor, Avîntul Frasin, Letea Bacău, I.R.A. Cîmpina, Lacul Ursu Sovata** ș.a.

Nu știm ce se întîmplă în sînul acelor competitoare care, nu de mult fruntașe ale Diviziei C, se află acum în totală eclipsă de formă, ajungînd la subsolul clasamentelor, ca de pildă **Știința Petroșani** (locul 13 în seria a VII-a), **I.M.U. Medgidia** (13 — IV), **Oltul Sf. Gheorghe** (9 — IX), **Unirea Zalău** (10 — X), **Răsăritul Caracal** (13 — VI). În asemenea situație precară se află și fostele divizionare B **Poiana Cîmpina** (14 — III) și **Portul Constanța** (11 — III). În schimb, celelalte două retrogradate din divizia secundă, **Gaz metan Mediaș** și **Vulturii Textila Lugoj**, au o comportare bună, fiind capi de serii după șase etape.

★

Nu putem încheia această succintă trecere în revistă fără a aminti, din nou, de numeroasele aspecte de nesportivitate care se produc în meciurile de „C". În această etapă au fost eliminați, din nou, aproape 20 de jucători pentru săvîrșirea unor fapte dintre cele mai reprobabile, cum sînt lovirea intenționată a adversarului și injurii la adresa conducătorilor de joc. Iar numărul acelora care au „scăpat" doar cu cartonașul galben este de cel puțin două ori mai mare. Iată cîțiva dintre cei eliminați care vor apărea în curînd în fața comisiei de disciplină : **Albu** (Fulgerul Dorohoi), **Oliteanu** (Constructorul Galați), **Moro** și **Lungaru** (Textila Sebeș), **Pandele** (Autobuzul București), **Rotaru** (Voința București), **Mitu** și **Hiris** (I.C.I.M. Brașov), **Gruber** (Olimpia Giurgiu), **Chircu** (Baromet București), **Năstase** (Unirea Tricolor București), **Albu** (C.I.L. Blaj).

Și în această etapă a fost întrerupt un joc, cel de la Baia Mare, dintre Constructorul și Minerul Baia Sprie. De data aceasta suporterii echipei oaspe au făcut imposibilă continuarea jocului și nu jucătorii cum s-a întîmplat cu o săptămînă în urmă la Carei (tot în seria, a X-a !). Din nou dovadă de lipsă de organizare și ordine la meciurile de divizia C !

T. RĂBȘAN

OILE NOASTRE... DIN INSULELE FEROER!

Nu-i întotdeauna foarte bine să revenim la oile noastre. Se zice că e bine, dar nu e întotdeauna foarte bine. A reveni la oile noastre — expresie foarte comodă, spusă de obicei cu multă liniște și satisfacție — înseamnă de multe ori că n-ai ce spune, că n-ai pe unde să întorci, că n-ai subiect, dar în schimb ai obsesii de care nu te poți despărți, fiindcă ți-e bine cu ele. Nu e cazul nostru, azi dimineață. Așa că, fiindcă nu vreau să revenim la oile noastre, o voi tăia scurt — „scurt, stimabile, scurt...", cum zice nea Iancu Caragiale, om care ne cam lipsește cînd scriem fotbal, deși n-ar trebui să ne lipsească ! — și voi zice din una, două și din două una : 1) e penibil și ridicol să discutăm cum ne-au egalat finlandezii cu capul, cu mîna, cu arbitrul sau cu prețul, în minutul 87 al unui meci cu Finlanda, disputat chiar și pe Lună, nu e admisibil să fie doar 1—0 pentru noi și să ne pierdem vremea discutînd cum am fost egalați ! 2) O echipă de fotbaliști români fie ea **„echipa etapei" din „Fotbal"** (care e chiar foarte simpatică), avîndu-l antrenor nu pe Angelo ci pe Eugen Barbu, secund pe Fănuș (sau invers, eu îi iubesc pe amîndoi) și ca maseur pe Belphegor, trebuia să-i bată pe finlandezi — fără idee de joc, fără cantonament, doar cu ceea ce știau cei 11, treziți din senin și aduși pe teren, idei de joc, tactici speciale, „probleme", astea-s chestii cînd joci cu Anglia, R.F.G. sau R.D.G. Cu Finlanda — 11 jucători români ar fi trebuit să învingă singuri, lăsînd antrenorii acasă. O discuție prelungită pe tema asta e penibilă și ridicolă.

Deci, plecînd de lîngă oile noastre, lăsîndu-le în pace, acceptînd că „Sportul" i-a dat lui Dinamo tot ce trebuia ca Dinamo să revină la realitate și bine i-a făcut (deși nici „Sportul" n-o să facă mulți purici cu jocul lui „tare și cu forță"...), trecînd cu vederea antrenamentul lui Dobrin de miercuri, rămînînd doar cu ochiul fixat pe Petrolul care-mi confirmă spusele din prima etapă (Oană sper că va rîde de mulți din grupurile sale — categorie nouă în fotbalul românesc !), să spunem azi dimineață că am avut o săptămînă luminată, cum n-au fost multe în acest an. A fost o săptămînă cu 1,94 la înălțime femei, cu 13 minute și 13 secunde pe 5000 și cu 67,32 la disc femei, record mondial stabilit pe teritoriul României, de o româncă. Poate n-ați observat toate acestea prinși cu tunsul oilor. Atunci e foarte rău pentru dumneavoastră și vă depling. Eu socotesc că lumea nu a mai avut o asemenea săptămînă de foarte mulți ani-lumină, și mă bucur, și nu mă pling, chiar dacă am auzit de un 1—5 pe undeva, la Iași, parcă.. Trei recorduri fantastice la atletism, unul după altul, la diferență de numai cîteva zile, mi se par o replică demnă și viguroasă la atîtea pacpacpacuri și bumbumbumuri care vin zilnic pe telexurile lumii. Au mai fost în această săptămînă și cele două incredibile victorii canadiene pe patinoarul din Moscova, incredibile după izbînzile sovietice în Canada, ceea ce ocrotește zona de mister a sportului, preferabilă multor altor mistere nesportive. În sfîrșit, tot în aceste zile nu se poate trece cu vederea că pronosticul unui antrenor român a fost confirmat, ceea ce nu e de ici, de colo : dr. O. Troianescu anunța că 99,99 la sută ne calificăm în turneul final al Olimpiadei de șah. Așa a fost, am învins cu 4—0 Insulele Feroer și sîntem printre cei mari. Nu trebuie să vă spun că n-am dormit din cauza insulelor Feroer : dacă feroiștii aceia scoteau o remiză... dacă... dacă... Au ajuns Insulele Feroer să ne dea sudori reci. Cînd m-am uitat și pe hartă și le-am văzut cum stau unde stau, nu departe de peninsula scandinavă, cam pe aceeași paralelă cu Finlanda... nu, nu mai insist, asta ne mai lipsea : o remiză cu Insulele Feroer...

CORESPONDENȚA

Dr. **Tatiana Avacum**, maestră emerită a sportului : Sînteți indignată că am făcut „elogiul defectelor lui Fischer", că astfel am ridicat în slăvi „supra-omul", că astfel plătesc tribut teoriilor reacționare și încălc etica noastră, sportivă ! ! ! Cu tot respectul — m-ați înțeles greșit. Vă propun să recitiți articolul — poate veți găsi o cale de joc mai bună, cu perspective mai luminoase, atît pentru alb, cît și pentru negru.

BELPHEGOR

FOTBALUL IEȘEAN — PE DRUMUL CEL BUN?

• DE MULT NU S-AU MAI VĂZUT CINCI GOLURI LA IAȘI ! • TREBUIE SĂ SE ȘTIE CĂ ANTRENAMENTUL E UN CHIN... • MOLDOVEANU ȘI CUPERMAN AU FOST TRANSFERAȚI LA UNIREA IAȘI !

„Șugubeții" Iașului povestesc (se pare, însă, că istoria a plecat de pe meleagurile oltenești) că într-o bună zi, la poarta raiului s-a prezentat Cassius Clay, campion neîncoronat al „bătăușilor" din întreaga lume, dar, spre surprinderea sa, a fost respins ca necorespunzător. **„Du-te — i s-a spus — să vină Politehnica Iași în locul tău, că ea nu bate pe nimeni !"...**

Gluma a avut largă circulație în zilele triste ale dramei retrogradării, cînd fotbalul ieșean părea compromis pentru multă vreme.

Astăzi, însă, lucrurile s-au schimbat mult. Duminică, Politehnica a făcut cel mai bun joc pe teren propriu, luînd în considerație o lungă perioadă, și a învins pe Progresul net, fără probleme aproape. **„Am băut și eu un pahar mai mult,** — se scuza un veritabil microbist ieșean. **Era normal, de mult n-am mai văzut 5 goluri la Iași..."**

N-a fost însă așa de la început. Nici pe departe. Suporterii studenților — aceiași care astăzi îi aplaudă cu frenezie — i-au fluierat copios pe favoriții lor la primul meci în noua divizie, ca și cum acea primă reîntîlnire cu ei ar fi fost cel mai bun prilej de a-i apostofa (vehement) pentru vina retrogradării. Dintr-o dispută injurioasă cu Romîlă I, un foarte agitat suporter s-a ales, în cele din urmă, cu capul spart și se pare, nu din vina jucătorului ieșean...

Acum, prin plecarea lui Gil Mărdărescu, la cîrma echipei se află doi profesori (de fapt lectori) de educație fizică, tineri, plini de bunăvoință, **Constantin Laurențiu** și **Ion Marica**. Ambii au adus un plus de metodică în antrenamentele echipei și au refăcut considerabil moralul și psihicul jucătorilor ei. **„A trebuit să-i redeprindem pe jucători cu efortul în antrenamente**, mărturisea C. Laurențiu. **I-am învățat — sau le-am adus aminte, e același lucru — că antrenamentul trebuie să fie un chin. Înainte nu făceau, zilnic, decît miuțe... Am început cu o pregătire foarte tare, ca după un „naufragiu", la Borsec. Ne-am străduit să creăm o atmosferă mai sănătoasă în mijlocul lotului, să întronăm o disciplină mai bună. Poate n-o să vă vină să credeți, dar eu sînt de părere că, într-un fel, retrogradarea Politehnicii va fi de bun augur pentru viitorul fotbalului ieșean... Sper ca Divizia B să fie pentru noi ca o sită deasă, prin care să se cearnă doar adevăratele valori, pe care vom putea conta și peste cîțiva ani".**

În legătură cu antrenamentele, foarte metodice, ale celor doi profesori, aș vrea să vă dau un singur exemplu. Pe un fond de o bună pregătire fizică (vizibil în meciuri), antrenorii ieșeni nu mai au altceva de făcut decît să lucreze la celelalte capitole (tehnic, tactic, moral-volitiv), dar să și mențină această pregătire fizică. În acest scop, lîngă terenul nr. 2 de antrenament, a fost amenajat un alt „teren" (dimensiuni 60x20 m) de zgură, acoperit cu 20 cm. de... nisip. Se fac aici alergări, sprinturi, diferite jocuri dinamice cu mingea. Gleznа se afundă aproape în întregime, jucătorii simt că ieși untuși din ei, că nu mai au aer, dar cînd intră pe gazon parcă prind aripi, alergarea li se pare cel mai simplu lucru din lume...

„Nici nu cred că avem chipuri de antrenori, îmi spunea I. Marica. **Dar, nici nu vrem, nu dorim altceva decît să fim prietenii jucătorilor !"** Desigur, în limita înțelegerii și din partea celor în cauză. Altfel nu se poate. **Moldoveanu** și **Cuperman** au fost primii care au aflat-o. „Cuplul" — atît pe teren cît și în afara lui — Moldoveanu—Cuperman a făcut de la început notă discordantă. Antrenorii actuali susțin că ei au prezentat un refuz continuu de angajare la pregătire și au dorit cu tot dinadinsul să se transfere. Ceea ce, pînă la urmă, s-a și întîmplat, dar, probabil, nu așa cum ar fi vrut ei, pentru că astăzi amîndoi au întărit rîndurile modestei divizionare C Unirea Iași ! Și joacă efectiv, meci de meci. **„Consider că în acest fel am înlăturat răul**, spunea C. Laurențiu. **Să se reîntoarcă ? Nu cred. Numai dacă aș considera necesar și folositor pentru echipă. Deocamdată, nu se simte nevoia..."**

Cred și eu ! Cu excelentul start luat de Politehnica, cu foarte buna comportare a tinerilor **Amarandei, Pop, Romilă II, Hanceariuc**, dar mai ales privind prin prisma jocului excelent contra Progresului (să nu-i uităm nici pe mai consacrații **Stoicescu, Lupulescu, Simionaș** și **Marica** — surprinzător de „la locul lui" pe post de cel mai avansat atacant —, toți în formă foarte bună), este clar pentru oricine că antrenorii studenților n-au nevoie de complicații inutile. Este un drum pe care — perseverînd — nu se poate ajunge decît la rezultate dintre cele mai bune.

Adică, în primul rînd, la revenirea cu fruntea sus în prima divizie a țării.

Dumitru GRAUR

AGENDĂ BUCUREȘTEANĂ

SÎMBĂTĂ 30 SEPTEMBRIE

Terenul Laromet, ora 15,30 : Tehnometal — Laromet (Divizia C) ;

Terenul Constructorul, ora 15,30 : Unirea Tricolor — T.M.B. (Div. C).

DUMINICĂ 1 OCTOMBRIE

Stadionul Dinamo ora 13,45 : Dinamo — F. C. Argeș (tineret-rezerve) ; ora 15,30 : Dinamo — F. C. Argeș (Divizia A) ;

Stadionul Republicii, ora 13,45 : Rapid — C.F.R. Cluj (tineret-rezerve) ; ora 15,30 : Rapid — C.F.R. Cluj (Divizia A) ;

Stadionul Progresul, ora 11 : Progresul — F. C. Galați (Divizia B) ;

Stadionul Dinamo, ora 11 : Dinamo Obor — Autobuzul (Divizia C) ;

Terenul Voința, ora 11 : Voința — Flacăra Roșie (Divizia C) ;

Terenul Sirena, ora 11 : Sirena — Olimpia Giurgiu (Divizia C).

„CUPA CARMEN" LA FOTBAL FEMININ

Competiția feminină de fotbal „Cupa Carmen" (care reunește 14 formații din Capitală), organizată de asociația sportivă Flacăra roșie cu prilejul împlinirii a 35 de ani de la înființare, a programat în cursul săptămînii trecute primele două etape, care s-au încheiat cu următoarele rezultate : **Voința — Speranța 1—0, Venus — Diana 1—0, Rapid — Dacia 3—0, Carmen — Bănceasa 0—0, Juventus — Doina 1—0** și **Unirea Tricolor — Luceafărul 4—0.** În clasament, pe primele locuri se află Unirea Tricolor și Rapid, la egalitate de puncte, dar departajate de golaveraj, urmate de Voința, Venus și Juventus. **(Aurel PĂPĂDIE).**

ORA OFICIALĂ DE ÎNCEPERE A MECIURILOR DIVIZIEI A

Federația română de fotbal a stabilit ca meciurile din campionatul Diviziei A care se vor disputa duminică 1 octombrie să înceapă la ora 15,30.

I. E. A. B. S.

București, B-dul Muncii, nr. 37—39, sector 3, telefon 21.66.85.

ANGAJEAZĂ :

- **șef depozit**
- **magaziner**
- **merceolog**
- **economist merceolog**
- **paznici** (și pentru poligonul Tunari)
- **vopsitor industrial**
- **recepționer hotel**

Angajarea se face în condițiile Legii 12/1971.

CONTINUĂ SERIA AUTOTURISMELOR LA LOZ ÎN PLIC

În toată țara, continuă atribuirea de autoturisme la serille speciale LOZ ÎN PLIC, iar numărul cîștigătorilor sporește în fiecare zi. Dintre cei mai recenți cîștigători citîm pe : Dincă Ioachim — com. Gemenea, jud. Dîmbovița = DACIA 1300 ; David Irimia — Iași = DACIA 1300 ; Motoc Neculai — com. Adîncata, jud. Suceava = DACIA 1300 ; Miloș Gheorghe — com. Becicherecul Mic, jud. Timiș = DACIA 1300 ș.a. Nu trebuie uitat nici faptul că în afara autoturismelor, la serille speciale LOZ ÎN PLIC, se mai pot obține premii în bani și butelii de aragaz.

PREMIILE TRAGERII EXCEPȚIONALE LOTO DIN 19 SEPTEMBRIE 1972

Categoria I : 2 variante 10% a 7 800 lei.

Categoria a 2-a : 1,10 variante = autoturisme Skoda S-100 (53 000 lei).

Categoria a 3-a : 1,90 variante a 25 000 lei.

Categoria a 4-a : 24,65 variante = 12 581 lei. din care 1 excursie cu petrecerea revelionului la Sofia (2 locuri).

Categoria a 5-a : 52,70 variante a 12 581 lei. din care o excursie cu petrecerea revelionului la Sofia (1 loc).

Categoria a 6-a : 98,90 variante a 2 000 lei.

Categoria a 7-a : 54,65 variante a 1 000 lei.

Categoria a 8-a : 80,85 variante a 500 lei.

Categoria a 9-a : 464,30 variante a 200 lei.

Lista nominală a cîștigătorilor de autoturisme și excursii la Sofia cu petrecerea revelionului, va fi publicată în numerele viitoare ale ziarului.

Rubrică redactată de LOTO-PRONOSPORT

ECHIPA DE HOCHEI A R.P. CHINEZE SE PREGĂTEȘTE ÎN ȚARA NOASTRĂ PENTRU SEZONUL INTERNAȚIONAL

Oaspeții apreciază ca deosebit de utile antrenamentele și experiența hocheiului românesc

Înaintea antrenamentului de ieri, hocheiștii reprezentativei R. P. Chineze au făcut această fotografie în fața patinoarului „23 August"
Foto : DRAGOȘ NEAGU

De cîteva zile, mai precis chiar din momentul în care s-a făcut prima gheață și cînd patinoarul „23 August" din Capitală a fost luat cu asalt de formațiile divizionare A, printre ele, în orele de antrenamente, și-au făcut apariția și cîțiva tineri, în treninguri roșii, a căror sîrguință în pregătire a stîrnit admirația tuturor. Sînt componenții selecționatei de hochei a Republicii Populare Chineze, pe care i-am întîlnit și noi ieri dimineața, în timp ce urmăreau cu atenție ședința de antrenament a echipei noastre campioane, Dinamo București.

Așezați în tribune, hocheiștii chinezi nu erau doar niște simpli spectatori. Ei se străduiau să nu scape nimic din cele ce făceau dinamoviștii pe gheață, comentînd uneori între ei metodele lor de pregătire. Mai aproape de gheață, antrenorii **Li Wan-ci** și **Săn Ti-yu** își notau observațiile lor legate de modul în care se desfășura lecția de antrenament, probabil cu scopul de a utiliza unele din aceste lucruri și în munca lor. În cursul zilei de ieri, jucătorii chinezi n-au intrat însă pe gheață, deoarece programul de antrenament prevedea o ședință rezervată exclusiv dezvoltării forței și care s-a desfășurat la sala de atletism, unde ei au lucrat cu halterele.

Puțin timp după plecarea de la patinoar, am avut prilejul să discutăm cu tovarășul **Wan Si-yuan**, **președintele Federației sporturilor de iarnă din întreaga Chină**, care este conducătorul delegației. După ce și-a exprimat satisfacția de a se afla din nou printre prietenii români, care ajută pe hocheiștii chinezi să progreseze, tovarășul **Wan Si-yuan** ne-a spus : **„Noi cunoaștem foarte bine formațiile de hochei fruntașe din România, ca și pe cei mai buni jucători români, care anul trecut au fost oaspeții țării noastre. Am învățat mult de la prietenii români. Cînd selecționata Chinei populare a fost în martie în România, antrenamentele și ajutorul prietenilor români au contribuit la realizarea unui progres. Bunele rezultate obținute de formația Chinei în grupa C a campionatului mondial se datoresc în bună măsură și sprijinului primit de la tehnicienii români".** Apoi, conducătorul delegației chineze a precizat că este convins că această vizită va contribui la stringerea legăturilor dintre sportivii celor două țări, care vor putea învăța unii de la alții cît mai mult, fiind în același timp și un bun prilej de dezvoltare a relațiilor de prietenie dintre cele două popoare.

În încheiere, tovarășul **Wan Si-yuan** ne-a rugat să facem publice sentimentele de mulțumire ale întregii delegații pentru primirea călduroasă și sprijinul primit încă din primele momente ale sosirii în România.

Colin ANTONESCU

DOUĂ SĂPTĂMÎNI PÎNĂ LA FINALA „CUPEI DAVIS"

(Urmare din pag. 1)

l-am rugat să ne spună prof. Șt. Georgescu, venit, între două antrenamente, la sediul federației de specialitate.

— Cu Țiriac am făcut multe jocuri cu temă, cu diverse lovituri. Am pus totodată un accent deosebit pe mărirea rezistenței. În general, forma fizică a fost principalul nostru obiectiv. În intervalul de zece zile dinaintea meciului, efortul ne va fi îndreptat atît la Năstase cît și la Țiriac, în special pentru desăvîrșirea pregătirii tehnico-tactice în funcție de particularitățile adversarilor noștri.

— Ce credeți despre actualul potențial al celor doi titulari ai echipei ?

— Faptul că Țiriac a pierdut în prelungiri, la tie-break, setul cinci în fața lui Pilici în turneul de la Forest Hills, că la Wimbledon a cîștigat premiul de frumusețe (meciul cu Orantes), ca și rezultatele favorabile obținute în fața lui Panatta și Dibley, îmi întăresc convingerea că el poate aduce un punct în meciurile de simplu cu tenismenii americani, ceea ce în condițiile finalei „Cupei Davis", este deosebit de prețios. De asemenea, mizăm foarte mult pe contribuția lui la dublu. Este în formă și în prezent se simte bine. Victoria lui Ilie la Forest Hills reprezintă cel mai bun rezultat al lui și al unui tenisman român. Să cîștigi un concurs înfruntînd toată elita tenisului mondial profesionist și amator demonstrează foarte multe lucruri. De la constanță pînă la rezistență fizică, de la stăpînire de sine pînă la posibilități tehnice superioare. Deși n-am văzut acest turneu, sînt convins că Năstase a înregistrat progrese importante, mai ales la capitolul constanță și stăpînire de sine. După părerea mea, acestea erau punctele nevralgice care îi frînau afirmarea lui deplină.

— Fără îndoială vor mai urma zile de pregătiri, de reflecții. Ce întrezăriți totuși pentru această întîlnire decisivă, a cărei dată se apropie cu pași vertiginoși ?

— Indiscutabil, meci extrem de greu, cu adevrsari foarte puternici. Și noi însă ne aflăm la același nivel, iar succesul lui Ilie Năstase la Forest Hills a ridicat incontestabil cota optimismului nostru. Vom face tot ceea ce omenește este posibil pentru ca această ocazie unică ce se oferă tenisului românesc, să nu fie ratată. Dimpotrivă, să fie fructificată la maximum.

sportul în lume

OLIMPIADA DE ȘAH

ECHIPA NOASTRĂ FEMININĂ – PUNCTAJ MAXIM DUPĂ DOUĂ RUNDE !

În prezentarea acestei runde a Olimpiadei de șah, vom da întîietate întrecerii feminine, nu numai din curtoazie dar și pentru că fetele noastre se comportă mult mai bine decît băieții.

În runda a doua a preliminariilor olimpice, echipa noastră a înscris un nou scor sec, de data aceasta în fața Mongoliei. Nicolau a învins-o pe Khulgana, iar Baumstarck pe Khandsuren. Cu același scor, formația Bulgariei a întrecut Israelul. Egalitatea (1—1) s-a înregistrat în meciul Elveția — Brazilia și Mongolia — Israel (după reluarea întreruptei din prima rundă). În clasament, echipele *României* și *Bulgariei* s-au distanțat, acumulînd 4 puncte, față de 1 punct cît au toate celelalte formații din serie : *Elveția, Brazilia, Mongolia* și *Israel* (în ordinea tragerii la sorți). Programul rundei a 3-a prevede întîlnirile : Israel — ROMÂNIA, Mongolia — Elveția și Brazilia — Bulgaria.

Iată rezultatele din celelalte semifinale :

Grupa I : R.D.G. — Australia 1½—½. Olanda — Irlanda 2—0. Echipa U.R.S.S. a fost liberă. *Clasamentul :* R.D.G. 3½, U.R.S.S. 2 (un meci mai puțin). Olanda 2. *Grupa a II-a :* Anglia — Scoția 2—0, Cehoslovacia — Japonia 2—0, Iugoslavia — Austria 2—0. *Clasamentul :* Cehoslovacia 4, Anglia 3½, Iugoslavia 2½. *Grupa a IV-a :* Polonia — Singapore 2—0, Ungaria — Suedia 2—0, R.F.G. — Finlanda 1½—½. *Clasamentul :* Ungaria 4, Polonia 3, R.F.G. 2½.

★

Finala masculină a debutat sub semnul unei mari surprize. Echipa U.R.S.S., cîștigătoarea neîntreruptă a competiției din anul 1952, a fost învinsă cu 2½—1½ de formația Ungariei. În întreaga lor participare olimpică (de 20 de ani) este a doua oară cînd șahiștii sovietici pierd un meci (singura înfrîngere anterioară le-a fost adusă tot de echipa ungară, în anul 1966 și cu același scor). La Skoplje, rezultatele individuale au fost următoarele : Petrosian — Portisch ½-½, Forintos — Smislov ½—½, Bilek — Korcinoi 1—0, Tal — Ribli ½-½.

Echipa noastră a întîlnit reprezentativa Bulgariei și a pierdut cu 1½—2½ în fața campioanei balcanice (Bobotov — Gheorghiu ½—½, Ghițescu — Tringov 1—0, Radulov — Ungureanu 1—0, Ghizdavu — Pidevski 0—1).

Scorul etapei l-a realizat Iugoslavia, care a întrecut cu 4—0 Elveția. Alte rezultate din prima rundă a turneului final : R.F.G. — Olanda 1½—1½ (1), R.D.G. — Argentina 3—1, Spania — Polonia 2—1 (1), S.U.A. — Suedia 2½—1½, Cehoslovacia — Danemarca 3½—½.

În runda a II-a, România întîlnește R. D. Germană, avînd albele la mesele fără soț.

Valeriu CHIOSE

PROGRAMUL HOCHEIȘTILOR ROMÂNI LA CAMPIONATUL MONDIAL DE HOCHEI (grupa B)

VIENA, 28 (Agerpres). — După cum s-a anunțat, întrecerile grupei B a campionatului mondial de hochei pe gheață se vor desfășura în orașul austriac Graz între 21 și 31 martie 1973. La această competiție vor participa opt echipe : S.U.A., R. D. Germană, România, Japonia, Elveția, Italia, Iugoslavia și Austria. Selecționata României va susține primul meci în ziua de 22 martie în compania formației Austriei. În continuare, hocheiștii români vor întîlni reprezentativele Japoniei, Italiei, R. D Germane, Elveției, S.U.A. și Iugoslaviei.

Întrecerile grupei A, care va desemna campioana mondială, se vor disputa în luna martie, la Leningrad

TURUL CICLIST AL BULGARIEI

SOFIA, 28 (Agerpres). — După o zi de repaus, turul ciclist al Bulgariei a continuat cu etapa a 7-a (Varna — Burgas 138 km), cîștigată de italianul Piaccenti în 3 h 24:32. Concurenții români Hrisoveni, Cernea, David și Gera au sosit cu plutonul doi la 2:30. În clasamentul general individual continuă să conducă Henke (Cehoslovacia), urmat de Hajek (Cehoslovacia) la 13 sec., Trifonov (U.R.S.S.) la 1:22. Cicliștii români ocupă următoarele locuri : Cernea (9) la 7:53, David (15) la 9:15, Hrisoveni (19) la 17:08, Gera (29) la 18:11.

Clasamentul general pe echipe : 1. Cehoslovacia ; 2. Bulgaria în 3:24 ; 3. Polonia la 7:41 ; 4. U.R.S.S. la 13:06 ; 5. România, la 16:45

În așteptarea meciului cu Frazier

Cassius Clay a trecut totuși greu de Patterson

În urma victoriei repurtate, zilele trecute, asupra lui Floyd Patterson, Cassius Clay va fi recunoscut, se pare, ca șalanger al lui Joe Frazier, urmînd să-l întîlnească pe acesta, în lunile ce vin, în joc fiind titlul de campion mondial la toate categoriile, deținut de Frazier.

Ultima recomandare a lui Casius Clav — victoria prin K.O. tehnic în repriza a 8-a asupra lui Patterson — este însă mai puțin concludentă decît au transmis unele agenții de presă. Majoritatea comentatorilor apreciază că, pînă în momentul opririi meciului din cauza unei răniri a lui Patterson la un ochi, situația în ring era egală, dacă nu chiar de puțin favorabilă lui Patterson. De altfel, și punctajele celor trei judecători au fost foarte strînse, unul dintre ei, Tony Castellano, prezentînd în buletinul său o situație de perfectă egalitate, la sfîrșitul rundului 8 (în favoarea lui Patterson sînt notate reprizele 3, 4 și 5). După meci, Clay a declarat, de altfel, că **„Patterson a evoluat la nivelul zilelor lui de glorie".**

Oricum, obținînd victoria, Cassius Clay înscrie în palmaresul său cea de a 39-a victorie, față de o singură înfrîngere (cea din fața lui Frazier), în timp ce Patterson are 55 de victorii și 8 înfrîngeri.

DUPĂ PRIMUL TUR ÎN CUPELE EUROPENE LA FOTBAL

MANȘA A DOUA A FOST ÎN GENERAL CALMĂ ȘI LIPSITĂ DE SURPRIZE

● Un singur meci a necesitat prelungiri ● Pentru prima oară o echipă cipriotă în turul al doilea ● Cagliari pierde în fața echipei Olympiakos Pireu

S-a încheiat primul tur al cupelor europene de fotbal. Surprize de proporții n-au existat. Unele amănunte de consemnat, se referă mai mult la dramatismul cîtorva partide.

În **C.C.E.**, de pildă, n-a fost eliminată nici o favorită ; totuși, meciul Panathinaikos — T.S.K.A. Sofia a necesitat prelungiri și apoi executarea loviturilor de 11 m pentru a fi desemnată învingătoarea. La Sofia au cîștigat fotbaliștii bulgari cu 2—1, în retur, la Atena, cei greci tot cu 2—1. În timpul suplimentar, nici una din formații nu a mai marcat vreun gol și astfel fiecare formație a executat cîte 5 lovituri de la 11 m. Bulgarii au valorificat trei, în timp ce gazdele doar două, și astfel T.S.K.A. a obținut calificarea.

Mai este de notat faptul că pentru prima oară o echipă cipriotă (Omonia) se califică în etapa următoare a C.C.E. datorită victoriei obținute cu 4—1 în fața irlandezilor de la Waterford.

Trierea primului tur a reținut echipe de valoare : Juventus, Real Madrid, Benfica, Dinamo Kiev, Celtic Glasgow, Bayern München, Ujpesti Dozsa, la care se mai adaugă cele două calificate direct în 16-imi, Ajax Amsterdam și Spartak Tirnava.

În **Cupa cupelor** nici o surpriză, cu excepția scorului (6—1) cu care Hibernians Edinburgh a surclasat pe Sporting Lisabona. Rapid a rămas în cursă într-o companie selectă, cu formații ca Milan, Legia, Atletico Madrid, Leeds United, Spartak Moscova. Întîlnirea dintre Slavia Sofia și Schalke 04 a fost întreruptă în min. 71 datorită unei ploi torențiale, la scorul de 2—1 în favoarea gazdelor. Înainte de continuarea partidei scorul general este egal : 3—3.

În fine, în **Cupa U.E.F.A.** o singură surpriză : înfrîngerea pe teren propriu și totodată eliminarea echipei lui Riva (U.S. Cagliari) de către Olympiakos Pireu. Tabelul calificatelor va fi completat după meciurile Levski Spartak — Universitatea Cluj și Zaglebie Walbrzyck — Vitoria Setubal, în care prima șansă de a juca în turul al doilea o au formațiile oaspete, victorioase la scor în prima manșă.

I. O.

Fază din meciul Keflavik — Real Madrid (0—1) din C.C.E. Here (Real) în tricou alb, înscrie unicul punct al partidei, după ce și-a depășit adversarii
Telefoto : A.P.-Agerpres

STENOGRAMA MECIURILOR MAI IMPORTANTE

CUPA CAMPIONILOR EUROPENI

Juventus Torino — Olimpique Marseille 3—0 (3—0). Italienii net superiori au marcat golurile în prima repriză prin Bettega (2) și Haller. În repriza a doua, Causio a ratat un 11 m.

Dinamo Kiev — Wacker Innsbruck 2—0 (1—0). Au înscris Puzaci și Damin.

Bayern München — Galatasaray 6—0 (3—0). Au înscris Müller (2), Hoeness, Schneider, Bekenbauer din 11 m și Roth. Au asistat 65 000 de spectatori pe stadionul olimpic din München.

Benfica Lisabona — Malmö 4—1 (3—0). Portughezii au jucat excelent și au condus cu 4—0 prin golurile marcate de Eusebio (2), Jordao și Simoes. Oaspeții au redus scorul în minutul 89 prin Tapper.

CUPA CUPELOR

Hibernian — Sporting Lisabona 6—1 (1—1). Mare surpriză prin proporția scorului. Rourke a marcat 3 goluri, Gordon 2 și Coming pentru învingători, iar Jazalde pentru portughezi. Au asistat 26 000 de spectatori.

A.C. Milan — Red Boys Luxemburg 3—0 (1—0). Au înscris Chiarugi (2) și Benetti.

Sparta Praga — Standard Liège 4—2 (1—1). Au marcat : Kara (3) și Urban, respectiv Takaci și Henrotay.

Leeds United — Ankaragüku 1—0 (0—0). A înscris Jones în min. 70. Au asistat 22 000 de spectatori.

CUPA UEFA

Cagliari — Olympiakos Pireu 0—1 (0—1). Mare surpriză. Riva a fost accidentat și va fi indisponibil cel puțin două săptămîni. A înscris Nikolai în min. 8.

Voist Linz — Dinamo Dresda 2—2 (0—2). Au marcat Richter și Lichtenberger pentru oaspeți, respectiv, Stering și Missfeld.

Twente — Dinamo Tbilisi 2—0 (2—0). Au marcat : Van Noten și Jeuring.

Partick Thistle — Honved Budapesta 0—3 (0—1). Au înscris Kozma, Kiss (2).

Las Palmas — Torino 4—0 (1—0). Victorie clară a gazdelor, prin golurile înscrise de Soto (2), German (2).

Ferencvaros — Floriana La Valetta 6—0 (3—0). Au înscris : Kü (2), Brankovics (2), Szöke și Mucha. A arbitrat bine Aurel Bentu (România)

ALTE MECIURI

Iată alte rezultate, care nu au apărut în ziarul nostru de ieri :

CUPA CAMPIONILOR EUROPENI : **Benfica — Malmö** 4—1 (în tur 0—1) ; **Omonia Nicosia** — Waterford 4—1 (în tur 1—2).

CUPA CUPELOR : A.D.O. Haga — **Spartak Moscova** 0—0 (în tur 0—1) P.A.O.K. Salonik — **Rapid Viena** 2—2 (în tur 0—0) — s-a calificat Rapid Viena datorită golurilor marcate în deplasare. Mikkelin Palloilij — **F.C. Carl Zeiss Jena** 3—2 (în tur 1—6).

CUPA U. E. F. A. : **Valencia** — Manchester City 2—1 (în tur 2—2) ; **Las Palmas** — Torino 4—0 (în tur 3—1) ; Lausanne — **Steaua roșie Belgrad** 3—2 (în tur 1—5) ; C.F. Barcelona — **F.C. Porto** 0—1 (în tur 1—3) ; **Twente** — Dinamo Tbilisi 2—0 (în tur 2—3) ; Fenerbahce — **Ruch Chorzov** 0—1 (în tur 0—3).

Tragerea la sorți a meciurilor din turul al doilea va avea loc la 2 octombrie, ora 20, la Roma

ultimele știri ○ ultimele rezultate ○ ultimele știri

În meciul inaugural al noului campionat de handbal

DINAMO BRAȘOV — DINAMO BUCUREȘTI 11—12

La Brașov, în cadrul primei etape a diviziei de handbal masculin, Dinamo Brașov a avut o comportare remarcabilă în fața echipei Dinamo București, cedînd doar la limită : 12—11 (7—5). Brașovenii au condus cu 11—10 în min. 55, dar au fost egalați și au pierdut, prin golul înscris de Dan, cu 30 de secunde înaintea fluierului final. Au marcat : Dan 4, Licu 4, Moldoveanu 2, Samungi și Papp pentru bucureșteni, respectiv Messmer 6, Gheorghevici 2, Willisch 2 și Schmidt. Au arbitrat binc I. Schuster și E. Ziska (Sibiu).

CAMPIONATELE MONDIALE DE PENTATLON MODERN LA JUNIORI

PARIS 28 (Agerpres). — Proba de natație din cadrul campionatelor mondiale de pentatlon modern rezervate juniorilor (întrecerile se desfășoară la Vittel) a fost cîștigată de sportivul canadian Alexander, cronometrat pe 300 m în 3 : 26 (1224 puncte). Pe locul secund s-a clasat suedezul Lager — 3 : 31.5 (1 189 puncte), iar locul trei a fost ocupat de francezul Colladant — 3 : 34 (1 160 puncte).

Clasamente generale după patru probe : **individual :** 1. Plank (Ungaria) — 4 068 puncte ; 2. Szombathely (Ungaria) — 4 009 puncte ; 3. Balla (Ungaria) — 3 953 puncte ; **pe echipe :** 1. Ungaria — 12008 puncte ; 2. Franța — 11037 puncte ; 3. Polonia — 10810 puncte.

AJAX A CÎȘTIGAT CUPA INTERCONTINENTALĂ LA FOTBAL

Aseară s-a desfășurat la Amsterdam returul finalei Cupei Intercontinentale la fotbal dintre echipele Ajax Amsterdam și Independiente Buenos Aires. Meciul s-a încheiat cu rezultatul de 3—0 (1—0 pentru Ajax, prin golurile înscrise de Neeskens (min. 15) și Rep (min. 65 și 71).

Primul joc s-a terminat la egalitate (1—1), așa încît echipa Ajax a obținut prețiosul trofeu.

Din cauza orei tîrzii la care s-a terminat meciul, reportajul trimisului nostru special va fi publicat în numărul nostru de mîine.

Nu deschidem filele unei cărți de basme. Cele ce vom pune sub acest generic al „Povestirilor" sînt numai fapte adevărate. Ele stau înscrise pe răboiul uneia din cele mai îndrăgite competiții sportive, aceea care desemnează la fiecare sfîrșit de an cea mai bună echipă de tenis din lume.

Dar depărtarea anilor a învăluit primele sale ipostaze cu aureola legendei, după cum strălucirea acelora mai recente i-a transformat istoria în adevărată epopee, iar pe protagoniști în temerari eroi. Deși „Cupa Davis" rămîne, în fapt, doar o întrecere pe terenul de sport, disputată pentru puncte și glorie între campionii rachetei, Așa a fost la primul ei start, acum aproape trei sferturi de secol, așa este și astăzi, cînd își încheie cea de a 61-a ediție. O întrecere care nu seamănă însă — în multe privințe — cu toate celelalte din cîte se desfășoară pe stadioane. Ceea ce este propriu „Salatierei de argint" rămîne numai al ei...

În lungul șir al marilor performeri, care și-au înscris numele pe soclul strălucitorului trofeu, se află și acelea ale sportivilor României. De două ori pînă acum, supercampionii noștri Ilie Năstase și Ion Țiriac au ajuns în Challenge-round, în încercarea lor neînfricată de a smulge „Salatiera" deținătorilor ei tradiționali, chiar la ei acasă. Dacă n-au reușit, aceasta nu le scade deloc prea puțin din merit. Acum, la a treia tentativă, tenismenii români sînt și mai aproape de visul lor scump, asaltînd pe teren propriu însemnul ce este echivalent cu suprema consacrare.

Despre toate acestea — și foarte multe altele — vom scrie în seria de articole, care începe cu acest număr.

PRIMUL MECI

De apariția trofeului sportiv, care este astăzi cunoscut în lume sub denumirea curioasă de „Salatieră de argint", se leagă o interesantă anecdotă, cu pretenții de autenticitate. Se spune că în ajun de an nou 1900, un tînăr american din St. Louis, pe nume Dwight Filby Davis, proaspăt căsătorit, se gîndise să ofere în dar soției sale, cu ocazia Revelionului, o prețioasă piesă de argintărie, Salatiera — de fapt un bol de punch — de dimensiuni și formă neobișnuite, n-a plăcut însă doamnei Davis, care i-a și făcut reproșuri soțului ei, în acest sens, Dwight-Filby, om practic, ca orice yankeu, care se întîmpla să fie și campion de tenis al Statelor Unite, a schimbat pe loc destinația obiectului bucluc. El a fost sortit să devină trofeul care urma să răsplătească echipa învingătoare într-un meci programat în cursul acelui an de început al veacului nostru, opunînd echipa americană celei a Insulelor Britanice. Astfel s-a născut „Cupa Davis", sau — cum se spune — tot răul spre bine...

O anecdotă, care — deși adoptată de mulți — rămîne o simplă anecdotă. Autorul acestor rînduri a avut prilejul să stea de vorbă cu fiul donatorului, Dwight F. Davis Jr., cu prilejul Challenge-roundului de anul trecut, în Carolina de Nord. Acesta însoțește, de obicei, cupa ce-i poartă numele, pretutindeni unde este pusă în joc. În discuția avută, jovialul „Pete" Davis a dezmințit categoric versiunea după care „Salatiera" ar fi ajuns pe terenul de sport în urma unui conflict de familie. **„A fost de la bun început intenția tatălui meu de a dona cupa unei mari competiții de tenis. Și a avut fericirea de a-și vedea idealul realizat !"** — ne-a spus el. Firește, n-avem motive să nu-i dăm crezare.

Dimpotrivă, date indubitabile pledează în favoarea acestei teze. Cel al cărui nume îl poartă trofeul a fost un sportiv entuziast, în cel mai pur sens al cuvîntului. Visul său, ca al oricărui tenisman, era să cîștige Wimbledon-ul... Dar prima tentativă, din ediția anului 1899 a turneului englez, eșuase în van. „Campionul campionilor" rămînea o stea a tenisului englez, faimosul Reggie Doherty. Dwight-Filby l-a așteptat pe marele său rival în toamna aceluiași an, la campionatul american (viitorul Forest Hills), pentru revanșă. Acesta nu traversă însă Oceanul, rămînînd în „splendidă izolare". Atunci, tînărul Davis, care abia își terminase studiile la Harvard și avea dirzenia sportivilor din acea cîtadelă a sportului universitar, se gîndi să-l atragă pe Doherty în cadrul unei întîlniri internaționale pe echipe. Asemenea meciuri nu se disputaseră încă niciodată, dar Dwight-Filby era convins că ele ar putea fi puse pe picioare. Chiar în acel an, el participase, alături de alți așa și americani ai rachetei, la un meci între selecționatele de est și de vest ale S.U.A. Întîlnirea a fost organizată din inițiativa unor industriași din California, pe terenurile de tenis ale noului hotel Del Monte din peninsula Monterey, fiind primită cu entuziasm de public. În loc de un meci inter-american, Davis visa la unul internațional, poate chiar între continente. Pentru început, o întîlnire între echipa S.U.A. și cea a Marii Britanii ar fi mobilizat cele mai bune forțe ale tenisului din acea vreme.

Pentru dotarea competiției dorite cu un trofeu adecvat, Dwight-Filby a trebuit să depună străduințe însemnate pe lîngă tatăl său pentru a-l determina să avanseze fondurile necesare. Pînă la urmă perseverența tenismanului triumfă. La 17 februarie 1900, prețioasa operă de orfevrerie ieșea pe poarta bijutierilor Shréve, Crump și Low din Boston, iar patru zile mai tîrziu o „provocare" era trimisă asociației de tenis din Anglia, propunînd meciul. Englezii au ridicat mănușa... Dar Reggie Doherty, cel mult așteptat, nu era pe vaporul care aducea echipa insulară la New York, la 4 august. Rămăsese din nou acasă. Se prezentară în schimb alți doi jucători celebri, A. Gore și E. Black. Imediat după sosire, se petrecu un incident straniu. Echipa engleză dispăruse... Reapariția a avut loc numai în ajunul întîlnirii, pe terenurile de la Longwood Cricket Club din Boston. Englezii nu fuseseră răpiți de gangsteri (!), ci se gîndiseră la o frumoasă excursie la cascada Niagara. Ușurința cu care priveau meciul avea să-l coste.

S. U. A. – Marea Britanie 3-0

Boston (Massachussets), 1900

M. Whitman — A. Gore 6—1, 6—3, 6—2 ; D. Davis — E. Black 4—6, 6—2, 6—4, 6—4 ; Davis, Ward — Barrett, Black 6—4, 6—4, 6—4 ; D. Davis — A. Gore 9—7, 9—3 (meci nefinalizat).

DWIGHT F. DAVIS inițiatorul celei mai mari competiții de tenis pe echipe

Însă. Dwight Davis și coechipierul său M. D. Whitman, care exersaseră zile în șir, pe terenurile primului Challenge-round, aveau să înscrie o victorie categorică : 3—0 (plus un meci nefinalizat și altul abandonat de oaspeți). Cupa lui Dwight-Filby rămînea acasă !

De pe atunci, se vede, „alegerea terenului" avea o importanță capitală. Căci, reîntorși în patrie, tenismenii învinși atacau cu vehemență în presă pe gazde. **„Terenul a fost mizerabil, iar fileul o ofensă adusă tenisului civilizat..."** nota acid H. Roper Barrett în cronica sa din „Times", continuînd : **„S-a jucat cu mingi dezumflate special, care te făceau să plîngi..."** Dar tot el aprecia că **„...spectatorii erau destul de imparțiali, iar partea feminină plăcută la vedere..."**

Oricum, „Salatiera" își trăise botezul și viața avea să-i fie lungă. Azi, la 72 de ani împliniți arată încă o vitalitate deosebită. Ca și creatorul ei, de altfel. La 60 de ani, mai cîștiga un titlu de campion al S.U.A., bineînțeles la categoria „veterani mari". Davis n-a fost numai tenisman, ci diplomat de carieră, fost guvernator al Filipinelor și ministru. A jucat tenis pînă în ultimul an al vieții sale, în 1945. Bătrînul Dwight-Filby Davis mai sperase că va vedea reluîndu-se întrecerea, căreia i-a dat primul impuls, după întreruperea de șase ani cauzată de marele război. Jocurile campionilor rachetei porneau din nou, însă, abia în anul următor. Fără primul laureat, printre spectatori.

Radu VOIA

Redacția și administrația : București, str. Vasile Conta nr. 16 ; telefoane : centrala 11.10.45, secția corespondenți 11.51.02, interurban 12 și 236 ; telex : sportrom buc. 180. Tiparul I. E. „Informația", București 40.368

Biblioteca municipală Târgu-Mureș

PROLETARI DIN TOATE ȚĂRILE, UNIȚI-VĂ!

Sportul

ZIAR AL CONSILIULUI NATIONAL PENTRU EDUCAȚIE FIZICĂ ȘI SPORT

ANUL XXVIII — Nr. 7191 | 4 PAGINI 30 BANI | Sîmbătă 30 septembrie 1972

ȘEDINȚA COMITETULUI EXECUTIV AL C.C. AL P.C.R.

În ziua de 29 septembrie 1972 a avut loc ședința Comitetului Executiv al C.C. al P.C.R., prezidată de tovarășul Nicolae Ceaușescu, secretar general al Partidului Comunist Român.

Au participat ca invitați miniștri și alți conducători ai unor organe centrale.

Tovarășul Nicolae Ceaușescu a prezentat Comitetului Executiv o informare cu privire la vizita de prietenie făcută în Republica Populară Bulgaria de delegația română de partid și de stat. Comitetul Executiv a dat o înaltă apreciere activității desfășurate de delegația română condusă de tovarășul Nicolae Ceaușescu și a aprobat în unanimitate rezultatele vizitei și documentele adoptate. S-a apreciat că vizita făcută și înțelegerile la care s-a ajuns constituie o nouă și însemnată contribuție la dezvoltarea relațiilor economice româno-bulgare, la întărirea prieteniei și colaborării dintre Republica Socialistă România și Republica Populară Bulgaria, dintre Partidul Comunist Român și Partidul Comunist Bulgar, în interesul celor două popoare, al cauzei socialismului și păcii în lume.

Comitetul Executiv al C.C. al P.C.R. a analizat posibilitatea luării unor noi măsuri pentru sprijinirea familiilor cu mulți copii și a hotărît ca începînd de la 1 noiembrie 1972 să se acorde ajutoare bănești lunare de 200 lei mamelor care au în întreținere 8—9 copii și de 300 lei celor cu peste 9 copii. Aceste ajutoare se vor acorda indiferent dacă mamele sînt sau nu salariate, cooperatoare, pensionare sau dacă realizează venituri din alte surse. Ajutorul se acordă atît în mediul urban, cît și în cel rural.

Totodată, s-a hotărît să se majoreze actualele alocații de stat pentru copiii salariaților și ai asimilaților acestora cu 20 lei pentru al 6-lea copil, 30 lei pentru al 7-lea, 40 lei pentru al 8-lea copil, 50 lei pentru al 9-lea copil și următorii. Cu aceleași sume se vor majora și alocațiile pentru copiii membrilor cooperativelor agricole de producție.

Comitetul Executiv a examinat și aprobat propunerile Ministerului Industriei Metalurgice și Ministerului Agriculturii, Industriei Alimentare și Apelor privind principalii indicatori tehnico-economici ai unor lucrări de investiții care urmează să fie puse în funcțiune în actualul plan cincinal.

Ținînd seama că în întreaga țară lucrările de strîngere a recoltei continuă în cea mai mare parte a lunii octombrie și pentru a nu împiedica buna desfășurare a acestora, Comitetul Executiv a hotărît ca, începînd din acest an, „Ziua recoltei" să fie sărbătorită în ultima decadă a lunii octombrie, după încheierea recoltării, pentru a se putea face astfel un bilanț mai cuprinzător al rezultatelor obținute de unitățile agricole socialiste.

În încheierea ședinței, Comitetul Executiv al C.C. al P.C.R. a soluționat probleme ale activității curente.

TINERII SPORTIVI PARTICIPĂ LA ACȚIUNEA DE STRÎNGERE A RECOLTEI

În întreaga țară are loc în aceste zile o puternică desfășurare a forțelor umane și a mijloacelor mecanice pentru recoltarea și depozitarea cît mai grabnică a culturilor tîrzii, mai ales pe suprafețele destinate însămînțării grîului. Mobilizați de organele și organizațiile de partid, oamenii ogoarelor depun eforturi sporite pentru a da țării mai multe produse agro-alimentare, proaspete și de bună calitate. Toamna aceasta neobișnuit de ploioasă a îngreunat, însă, operațiunile de culegere a recoltei. În ajutorul cooperatorilor, au venit numeroși oameni ai muncii de la orașe, conștienți de însemnătatea aportului lor, de înalta semnificație patriotică a acțiunii.

La cîmp au ieșit și numeroși tineri, studenți și elevi, printre care mulți sportivi, adăugîndu-și hărnicia la marea strădanie a culegătorilor bunurilor pămîntului.

Pentru ca roadele acestui an să ajungă grabnic în hambare și la întreprinderile de prelucrare, se fac eforturi intense în județul Constanța. Sub îndrumarea cadrelor didactice, a organizațiilor U.T.C. și de pionieri, sute și sute de școlari se află în aceste zile pe ogoare.

Pe elevii liceului „Mircea cel Bătrîn" i-am găsit la stațiunea horti-viticolă „Murfatlar", unde munceau cu mult spor la culesul strugurilor. Cu deosebită satisfacție am aflat că printre cei mai harnici se află și jucătorii de tenis de cîmp *Sergiu Boerică* și *Gabriel Cărăuș*, precum și voleibalistele *Emilia Cernega* și *Liliana Pașca*.

Liceul „Ovidiu" își avea comandamentul de lucru la Poarta Albă, comună renumită pentru producția sa de porumb, la recoltatul căruia un aport deosebit își aduc tenismana *Mihaela Constantinescu* și boxerul *Aurel Mascaș*.

Lîngă Ostrov, la Lipnița, elevii și elevele Liceului pedagogic din Constanța au ajutat din zori pînă seara la culesul grabnic al bogatelor roade din vii. Am dorit să aflăm și aici cine se evidențiază în muncă. Facilitatea răspunsului am găsit-o în unanimitatea părerilor care l-au desemnat ca cel mai harnic: fotbalistul *Ion Soare*.

Deci, în aceste zile „fierbinți", lozinca, „Toată lumea pe ogoare!" a găsit ecou în județul Constanța, unde elevii dau un frumos exemplu în această direcție.

Cornel POPA coresp. județean

AZI ȘI MÎINE LA BACĂU

O INTERESANTĂ ÎNTRECERE ÎNTRE TINERII ATLEȚI DIN ROMÂNIA ȘI R.S.S. UCRAINEANĂ

Tînărul aruncător de greutate Marin Iordan este în formă bună și promite în concursul de la Bacău un nou record de juniori, poate chiar o aruncare peste 17 metri

Foto: N. DRAGOȘ

La Bacău este soare și timp frumos. Componenții echipelor de tineret ale României și R.S.S. Ucrainene au și făcut primele antrenamente pe stadionul Municipal din localitate, care au trădat imediat forma bună a celor mai mulți dintre participanți. Există, așadar, premise ca primul meci atletic internațional organizat astăzi (de la ora 15) și mîine (de la ora 16) în orașul de pe Bistrița să se bucure de un frumos succes.

Antrenorii români, care au pregătit lotul țării noastre alcătuit în marea majoritate din juniori, așteaptă o bună comportare a sportivilor noștri în probele de 1500 m, 10 km marș, prăjină, greutate (la băieți) și disc (la fete), unde nu ar fi exclus să înregistrăm și noi recorduri ale României.

În program figurează toate probele clasice excepțind decatlonul, pentatlonul, maratonul și cursele lungi de marș. Prin eforturile organizatorilor, în sectoarele de sărituri și aruncări au fost asternute benzi și covoare de cauciuc, care vor favoriza în mod cert obținerea unor rezultate superioare. Și încă un amănunt: pentru o mai largă popularizare a atletismului în masele de tineret, gazdele au hotărît ca intrarea elevilor pe stadion să fie gratuită.

Campionatele naționale de călărie

DISPUTE ATRACTIVE ÎN PENULTIMA ZI

Cu probele disputate ieri, campionatele naționale de călărie, care se desfășoară la baza hipică din Calea Plevnei, se apropie de sfîrșit.

După o zi de pauză, sportivii s-au prezentat, din nou, la start, pentru stabilirea ultimilor campioni ai actualei ediții. Ploile care au căzut din abundență în această perioadă nu au permis refacerea terenului, fapt ce i-a determinat pe concurenți să abordeze obstacolele cu mai multă prudență. Cu toate condițiile improprii, evoluțiile călăreților au fost, în majoritatea lor, de un bun nivel, mai ales dacă avem în vedere și faptul că ei se află la capătul a zece zile de competiție, care i-a solicitat din plin.

Programul de dimineață a cuprins proba nr. 1 de obstacole, pentru juniori de 18 ani, la startul căreia s-au prezentat 14 călăreți. Dintre toți, doar **Dania Popescu** (Steaua) cu Sonor și **Gheorghe Nicolae** (Petrolul) cu Aprod au reușit să încheie parcursul fără nici un punct penalizare. Conform regulamentului, pentru stabilirea ierarhiei în această manșă, cei doi călăreți au disputat un baraj pe 6 din cele 12 obstacole ale parcursului. Ploieșteanul **Gheorghe Nicolae** cu Aprod a dovedit, încă o dată, multă siguranță, a terminat și barajul cu zero puncte, ocupînd locul întîi.

În afara celor doi sportivi menționați, o bună comportare au avut și **Nicolae Piculeață** (Rovine Craiova) cu Palermo, **Nicolae Gheorghe** (Petrolul) cu Spumos, **Gheorghe Popescu** (Steaua) cu Perla, **Victor Costache** (Steaua) cu Pipăruș, ocupanți în ordine ai locurilor următoare, pentru a căror departajare — fiind penalizați pentru doborîrea unui obstacol la parcursul de bază — s-a apelat la cronometru.

După amiază, juniorii și-au continuat disputele în cadrul probei nr. 2, decisivă pentru desemnarea învingătorului. Ocupantul poziției a cincea după manșa întîi, **Gheorghe Popescu** cu Perla, s-a comportat, de această dată, cel mai bine dintre toți concurenții, fiind singurul care a încheiat parcursul fără nici un punct penalizare. Favoriții probei, **Gheorghe Nicolae** cu Aprod și **Dania Popescu** cu Sonor, au comis cîte o eroare la unul dintre obstacole, au fost penalizați cu cîte patru puncte, ocupînd, în această ordine, locurile următoare. Remarcăm, de asemenea, comportarea constant bună a craioveanului **Nicolae Piculeață** cu Palermo, care s-a numărat printre protagoniștii probei.

Prin cumularea rezultatelor din cele două probe, **Gheorghe Nicolae** cu Aprod a realizat în total 3 p. (precizăm că punctajul se stabilește făcînd suma locurilor ocupate în fiecare manșă), ceea ce i-a permis să se claseze pe primul loc. De altfel, atît el, cît și Dania Popescu s-au dovedit a fi cei mai valoroși juniori dintre toți care au evoluat în aceste zile, dovedind o foarte bună pregătire, ce îi recomandă cu prisosință pentru viitoarele confruntări.

Clasament: 1. **Gheorghe Nicolae** (Petrolul) cu Aprod 3 p — campion național, 2. Dania Popescu (Steaua) cu Sonor 5 p, 3. Gheorghe Popescu (Steaua) cu Perla 6 p.

Au urmat, în încheierea programului de ieri, călărețiî înscriși în proba nr. 1 de obstacole, categorie grea. Concurenții au fost nevoiți să treacă peste dificultățile unui parcurs de 650 m, lungime, cu 12 obstacole (15 sărituri) avînd o înălțime maximă de 1,50 m și o lungime de 1,80 m. Terenul, care a constituit un adversar în plus, i-a constrîns pe călăreți să depună serioase eforturi pentru realizarea unui parcurs bun. Totuși, nici unul dintre ei nu a putut termina fără penalizare. Înaintea probei nr. 2, care se va desfășura azi, pe primele două locuri se află **Constantin Vlad** (Dinamo) cu Sondor și **Aurelian Stoica** (Petrolul) cu Pickup, ei fiind principalii candidați la titlu.

Aurelian BREBEANU
Emanuel FANTANEANU

PROGRAMUL DE AZI

Ora 15: proba de obstacole — echipe (juniori)

Ora 17: proba nr. 2 de obstacole (categoria grea).

Pe aeroportul Otopeni, la cîteva minute după sosirea „Cupei Davis"

Ieri, după amiază, pe calea aerului

„CUPA DAVIS" A SOSIT LA BUCUREȘTI!

Pentru prima oară în lunga sa istorie, „Salatiera de argint" în România

În cei 72 de ani de existență, faimosul trofeu de argint, **„Cupa Davis"** a făcut nenumărate călătorii. De la ieșirea „Salatierei" din atelierul bijutierilor Shréve, Crump și Low din Boston, „Cupa Davis" a traversat oceanul Atlantic și a ajuns în peregrinările ei, în Europa și Australia. Apoi ea a revenit periodic la locul ei de baștină, în S.U.A.

În sfîrșit, ieri, pentru prima oară după 35 de ani, prețiosul trofeu a poposit iarăși pe pămîntul bătrînului continent, de data aceasta la București. Traseul aerian Cleveland (statul Ohio din S.U.A.) — New-York — Frankfurt — București, efectuat cu un avion Lufthansa, constituie o premieră în neobositul drum al „Salatierei" în cele aproape treisferturi de veac.

Pe aeroportul internațional Otopeni se aflau ieri după amiază o mulțime de amatori de tenis și de... inedit, numeroși ziariști, comentatori ai televiziunii și radiodifuziunii, operatori cinematografici etc. Au fost prezenți reprezentanți ai ambasadei S.U.A. la București și ai federației române de tenis.

Sosită în trei cutii de aluminiu, cupa și cele două postamente au fost instalate în holul aerogării, unde aparatele de filmat și de fotografiat au intrat în funcțiune, imortalizînd acest moment unic în istoria sportului de la noi.

Probabil că zilele acestea, în urma unor înțelegeri care vor interveni, vestita „Salatieră de argint" va fi expusă pentru public înaintea marei finale din zilele de 13—14—15 octombrie, de la arena Progresul.

ÎNAINTEA DESCHIDERII NOULUI AN UNIVERSITAR

ESTE TOTUL GATA PENTRU ORELE DE EDUCAȚIE FIZICĂ ȘI SPORT?

În obiectiv — institute de învățămînt superior din Cluj, Iași, Timișoara, Craiova și Baia Mare

Apropierea startului în noul an universitar a prilejuit, în întreaga țară, în toate centrele studențești, o atmosferă de febrile pregătiri. Este un lucru firesc. Pretutindeni conducerile de institute de învățămînt superior sînt dornice să ofere studenților condiții optime de învățătură și, paralel, de mișcare, de destindere, fie în cadrul orelor de educație fizică — în cazul anilor I și II — fie de activități sportive.

Raidul-anchetă pe care îl publicăm astăzi și-a propus să prezinte unele aspecte legate de aceste pregătiri pentru noul an universitar la Cluj, Iași, Timișoara, Craiova și Baia Mare.

CLUJ. Facultății de profil — condiții excelente!

Pentru că de la sfîrșitul lunii mai am fost martora transformărilor produse în parcul „Babeș" — sediul facultății de educație fizică, ca și al performanței universitare clujene — n-am avut nevoie, pentru raidul de față de nici un interlocutor, ci numai de proprile-mi note în care am consemnat, pe etape, retușurile și completările aduse acestei minunate baze care își așteaptă acum beneficiarii. Pornind de la capitolul completări se cer menționate: **zona compusă din terenuri de handbal și baschet, din terenuri de tenis bituminate și îngrădite, și o imensă platformă bituminată pe care s-a trasat un teren de handbal pentru meciurile divizionare.** Acestora mai trebuie însă adăugate și spațiile ce sînt acum în lucru: **pista de atletism cu 6 culoare și platforma ce se amenajează în continuarea sălii de atletism.**

Dar, dacă pentru capitolul bază sportivă nu am avut nevoie de interlocutor, necesitatea acestuia a apărut atunci cînd am ținut să aflu care sînt coordonatele pe care facultatea de educație fizică din Cluj urmează să-și axeze activitatea în noul an de învățămînt. Precizări ce ne-au fost făcute de către tov. **Sorin Pașcu**, decanul facultății: **„În contextul preocupărilor noastre voi avea în vedere doar pe aceea pe care o consider centrală și obligatorie pentru o facultate cu profilul nostru: îmbinarea activității didactice cu cea de performanță, astfel ca studenții să realizeze, dincolo de pregătirea pentru viitoarea lor profesie de pedagogi, și rolul de prime viori în cadrul performanței clubului „U".**

Nușa DEMIAN

IAȘI. Cu foarte mici excepții totul este gata...

LA UNIVERSITATEA „ALEXANDRU IOAN CUZA", gospodarii s-au gîndit din timp și au asigurat repararea celor două săli de sport. A fost pus la punct de asemenea, grupul sanitar. Trebuie amintit, la fel, că sălii de lîngă sediul Universității i s-au reparat instalațiile de încălzire. Singurul defect care n-a fost (și nu va fi) ameliorat îl reprezintă dușurile, deoarece — ni s-a spus — presupune investiții prea mari.

În fine, tot la Universitate, echipamentul pentru sporturile de iarnă a fost verificat și inventariat. Nu se

Dumitru DIACONESCU

(Continuare în pag. a 2-a)

Săptămîna viitoare, la Ankara

BALCANIADA DE TENIS DE MASĂ

Cea de a IX-a ediție a Balcaniadei de tenis de masă se va disputa săptămîna viitoare, între 4 și 6 octombrie, la Ankara. Pentru această competiție care cuprinde toate cele șapte probe clasice, federația noastră de specialitate a alcătuit următoarele echipe:

FETE: **Maria Alexandru, Carmen Crișan, Eleonora Vlaicov, Camelia Filimon.**

BAIEȚI: **Șerban Doboși, Gheorghe Teodor, Aurel Ovanez.** Sportivii români vor pleca luni și vor fi însoțiți de președintele forului de resort, tov. **Marin Stanciu** și de antrenorul federal, **Ella Constantinescu.**

LA STARTUL CAMPIONATELOR DE VOLEI...

Multe din partidele campionatului trecut au oferit publicului numeroase faze spectaculoase, ceea ce dorim, desigur, să vedem și în noua ediție.

...Începînd de astăzi, voleiul dă întîlnire iubitorilor săi la fiecare sfîrșit de săptămînă în sălile din centrele care au echipe în primul eșalon al țării. O nouă ediție a campionatelor diviziei A la „startul": a 24-a la masculin și a 23-a la feminin. Competiția internă în jurul căruia se grupează în exclusivitate interesul și pasiunile spectatorilor se anunță în noul sezon mult mai atractivă. În primul rînd pentru că perioada transferărilor a adus mari mișcări de jucători ce au cuprins toate loturile. Apoi, pentru că în bătălia pentru titlurile naționale apar ambiții renăscute, dorințe de afirmare, speranțe noi, legate îndeosebi de achizițiile pe care mai toate echipele le-au făcut din rîndul divizionarelor de juniori. Să fie oare acesta anul unor afirmări mai numeroase ale tinerilor, anul unei lărgiri a cadrului din care își selectează reprezentanții loturile naționale, destul de sărace în prezent?... Firește, numeroșii simpatizanți ai acestui spectaculos sport, care și-a etalat din plin frumusețea la Jocurile Olimpice de la München, așteaptă de la fiecare echipă a diviziei A noi jucători valoroși, concepții de joc moderne, partide de calitate, care să îndreptățească nădejdile ce și le pun în continuare în voleibaliștii noștri, credința că ei vor reuși în curînd să mai urce treptele ierarhiei internaționale. Iată de ce acum, la începutul campionatelor, îndrăznim să credem că pe fiecare dintre cei ce slujesc acest sport — jucători, antrenori, activiști — îi va anima gîndul creșterii prestigiului internațional al voleiului românesc și că toți își vor spori eforturile pentru realizarea acestui țel. De aceea, am vrea să putem nota de la disputele din jurul fileului, în timpul desfășurării campionatelor, fapte și aspecte legate de îmbunătățirea pregătirii, de afirmarea cît mai multor tineri, de creșterea valorică a fiecărei echipe. Fiindcă numai astfel va crește și potențialul reprezentativelor naționale...

ECHIPELE DE LUPTE GRECO-ROMANE DIN DIVIZIA A ÎNCEP MÎINE CONFRUNTĂRILE RETURULUI

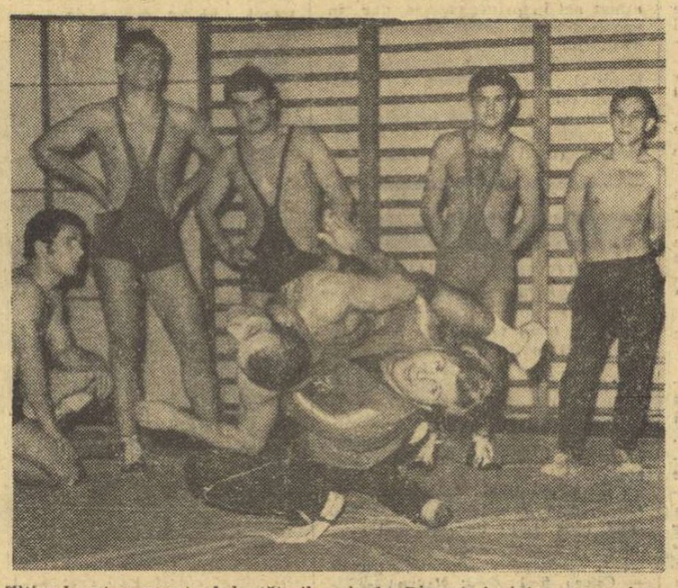

Ultimul antrenament al luptătorilor de la Dinamo înaintea etapei inaugurale a returului. Antrenorul Ion Cernea demonstrează cum se obține tușul direct din suplău

Foto: Vasile BAGEAC

După o binemeritată pauză cele 18 echipe de lupte greco-romane care participă în campionatul diviziei A își reiau duminică întrecerile. Înaintea etapei inaugurale a returului vă oferim cîteva amănunte despre pregătirile și loturile unora dintre formații.

DINAMO BUCUREȘTI DOREȘTE SĂ-ȘI MENȚINĂ TITLUL

În sala clubului din Șos. Ștefan cel Mare tot lotul dinamovist se afla la ora antrenamentului. Proaspătul campion olimpic **Nicolae Martinescu** îl zorea pe **Victor Dolipschi**, medaliat cu bronz la Jocurile Olimpince de la München, să termine mai repede încălzirea pentru a începe împreună antrenamentul de saltea. Sensul acestei grabe aveam să-l înțelegem după mai puțin de o oră, cînd cei doi valoroși luptători erau de acum îmbrăcați și plecau la I.E.F.S. pentru noi „reprize", mult mai dificile, în vederea examenului de admitere.

Antrenorii Ion Cernea și Dumitru Cuc au continuat pregătirea cu ceilalți luptători: **M. Secoșan, I. Gibu, V. Rădulescu, I. Păun, C. Ionescu, C. Virtosu, N. Virgil, I. An-**

Costin CHIRIAC

Continuare în pag. a 3-a

ASTĂZI, LA DINAMO, VA FI DESEMNAT CAMPIONUL ȚĂRII LA CICLISM VITEZĂ

Astăzi după amiază, la ora 16, specialiștii alergărilor pe pistă și-au dat întîlnire la Parcul sportiv Dinamo pentru a-și măsura forțele în cadrul celei mai tehnice probe de velodrom, viteza. Așadar, o reuniune de interes ale cărei acțiuni cresc dacă amintim că disputele de după amiază conteză în programul „naționalelor" de pistă și că de data aceasta va fi desemnat campionul țării la viteză.

Astăzi îi vom vedea la lueru, printre alții, și pe vechii rivali ai acestei probe și anume pe Florian Negoescu (Steaua), hotărît să-și apere titlul de campion cucerit anul trecut și Ștefan Laibner (Dinamo), după noi, cel mai în formă pistard român la ora actuală. De altfel, la ultimele curse în care s-au întîlnit, Negoescu și Laibner victoria a surîs dinamovistului. După amiază însă... lupta este deschisă oricărui rezultat și s-ar putea să avem și surprize întrucît nici ceilalți parteneri de întreceri nu sînt de neglijat.

VOLEI

LOTURILE ECHIPELOR PARTICIPANTE LA NOUA EDIȚIE A CAMPIONATELOR NAȚIONALE

Începînd de azi, cele 24 de echipe — masculine și feminine — ale primei divizii de volei susțin meciurile inaugurale ale unei noi ediții a campionatelor naționale. Înaintea partidelor etapei de debut, vă prezentăm loturile formațiilor angrenate în competiție:

FEMININ

RAPID BUCUREȘTI

Antrenor: Davila Plocon

Lotul: Eugenia Rebac, Florica Tudora, Marta Szekely, Constanța Bălășoiu, Mariana Baga, Petra Stoica, Cristina Bălțăreț, Maria Florescu, Marinela Olteanu, Olimpia Ionașcu, Iuliana Paul, **Ruxandra Vraniță.**

DINAMO BUCUREȘTI

Antrenor: Gheorghe Constantinescu

Lotul: Helga Bogdan, Mariana Popescu, Alexandrina Constantinescu, Emilia Stoian, Margareta Șorban, Elena Novac, Petruța Tache, Constanța Dinculiță, **Maria Dobrogeanu.**

PENICILINA IAȘI

Antrenor: Nicolae Roibescu

Lotul: Aurelia Ichim, Florentina Itu, Ana Chirițescu, Carolina Hatura, Lucia Dobrescu, Adriana Albiș, Marilena Cîrțan, Nadia Brumă, Doina Dobrescu, Dana Zahareanu, **Cristina Popa, Mariana Raevschi, Georgeta Popescu.**

I.E.F.S. BUCUREȘTI

Antrenor: Gheorghe Moise

Lotul: Cornelia Cîrstoiu, Maria Cengher, Magdalena Kovacs, Ileana Gergely, Renata Pop, Luxa Ghiță, Daniela Ologeanu, **Mihaela Marica Adriana Ciobanu, Anca Negrilă, Elisabeta Samoilă, Liliana Stoica, Maria Fleșchiu, Rodica Cilibiu.**

FARUL CONSTANȚA

Antrenor: Ion Cristian

Lotul: Doina Biji, Viorica Lutșch, Aurelia Schiopu, Virginia Dănet, Emilia Cernega, Adriana Ghincu, Angela Ivașcu, Maria Stadnic, **Carmen Marinescu, Ana Dan, Ionela Zamfir.**

MEDICINA BUCUREȘTI

Antrenor: Nicolae Humă

Lotul: Loreta Sudacevschi, Venera Zaharescu, Eva Klein, Elena Pandrea, Angela Moroianu, Maria Matei, Gabriela Popa, Ștefania Oloianu, Doina Ivănescu, Marcela Costea, **Marilena Nicolescu, Cătălina Cel Mare.**

UNIVERSITATEA TIMIȘOARA

Antrenor: Doru Jitaru

Lotul: Doina Coste, Marianne Wolf, Brigitte Wolf, Doina Puicon, Doina Manea, Elena Țopa, Marina Dobîrtă, Elisabeta Szilagy, Mariana Duică, Irmgard Brezer, **Terezia Viruzab, Maria Antonescu, Virginia Stamatopol.**

C.S.M. SIBIU

Antrenor: Gheorghiță Mareș.

Lotul: Margareta Vasiu, Heidrum Schunn, Doina Gheciov, Mariana Cloțeanu, Marcela Motronea, Elena Opriță, Maria Bondreanu, Antonia Marin, **Marinela Milea, Iolanda Popescu, Magdalena Dancu, Livia Moldovan.**

CEAHLĂUL P. NEAMȚ

Antrenor: Alexandru Stanciu

Lotul: Ana Gheorghe, Iulia Popa, Ana Comaroni, Luiza Zaharia, Elisabeta Asavel, Ioana Popescu, Ana Mănescu, Maria Apătean, Paulina Ivanov, Lea Nacu, **Georgeta Popescu, Ecaterina Schipor.**

CONSTRUCTORUL BUCUREȘTI

Antrenor: Sandi Chiriță

Lotul: Victoria Caranda, Elena Pisică, Gertrude Nistor, Paula Cazangiu, Ileana Teodorescu, Doina Stoian, Carmen Puiu, Victoria Mohan, **Viorica Dinulescu.**

UNIVERSITATEA CLUJ

Antrenor: Augustin Poenaru

Lotul: Doina Meșeșan, Dorica Meșeșan, Lucia Tabără, Doina Ciceu, Florica Pătlăgică, Rozalia Nagy, Doina Flămînd, Maria Erdoss, Eleonora Șuta, Constanța Cristescu, Mariana Petrescu, **Suzana Lenart, Maria Kemendy, Iulia Farhegy, Margareta Bako, Doina Botezan, Anne Marie Schmidt.**

UNIVERSITATEA BUCUREȘTI

Antrenor: Nicu Stoica

Lotul: Doina Ioneci, Ioana Nicolăeasa, Georgeta Rogojan, Elena Comanelea, Luminița Murgoci, Viorica Iacob, Constanța Ostache, Marina Pascu, Mariana Silvași, Alexandra Vlădulescu, **Ileana Dulău, Iolanda Totoran.**

MASCULIN

DINAMO BUCUREȘTI

Antrenor: George Eremia,

Lotul: Wiliam Schreiber, Mihai Tirlici, Petre Vraniță, Gheorghe Stoian, Gabriel Udișteanu, Laurențiu Dumănoiu, Mircea Codoi, Cornel Oros, Marian Păușescu, Radu Butică, Virgil Glasu, **Traian Marinescu.**

STEAUA BUCUREȘTI

Antrenor: Tănase Tănase

Lotul: Traian Antonescu, Gyula Bartha, Octavian Crețu, Günther Cristiani, Petrică Duduciuc, Romeo Enescu, Marius Iorga, Martin Rauh, Marian Stamate, Ioan Țerbea, Petre Ionescu, **Cornel Chifu, Alexandru Iuhasz, Valentin Paraschivescu.**

RAPID BUCUREȘTI

Antrenor: Aurel Drăgan

Lotul: Valentin Mocuța, Constantin Chițigoi, Victor Cătălin, Marian Viorel, Stelian Penciulescu, Sorin Țigăieru, Ștefan Giju, **Dan Irimescu, Gheorghe Penciu, Dorel Horhat, Dan Văgăună.**

POLITEHNICA GALAȚI

Antrenor: Florin Balaiș

Lotul: Alexandru Păcuraru, Cornel Păduraru, Doru Ungureanu, Dragoș Popescu, Cornel Bologa, Radu Dumitrescu, Constantin Stere, Cristian Zugravu, Costică Gheorghe, Ion Ungureanu, Mihai Morăreanu, Dinu Lungu, **Jean Preda, Romeo Scheffler.**

I.E.F.S. BUCUREȘTI

Antrenor: Ștefan Stroie

Lotul: Răducu Handrea, Adrian Arbuzov, Cristian Iancu, Nicolae Pop, Petrică Stancu, Marin Păștean, Dan Manu, Mihai Binda, Teofil Chiș, **Grigore Malusaris, Marian Boldișteanu, Corneliu Săvoiu.**

VIITORUL BACĂU

Antrenor: Vasile Petrișor

Lotul: Dan Bărbulescu, Nicolae Burciu, Ion Cluhureanu, Dan Gavrilă, Virgil Ionescu, Mihai Leporda, Milea Paraschiv, Florin Robciuc, Pincu Sterinbaum, Adrian Zvolinschi, **Mihai Patrichi, Adrian Cocoș.**

TRACTORUL BRAȘOV

Antrenor: Doru Redaic

Lotul: Horia Banea, Celestin Bălan, Gheorghe Bălhăceanu, Toader Corcodel, Corneliu Dumitru, Arpad Ferencz, Radu Mănoiu, Francisc Gyorgyfalvi, Alexandru Pop, Nicolae Pița, Cornel Pruniș, Doru Rednic, Dan Rouă, Simion Șulea, Iosif Szekely, Francisc Szomboty, Șerban Buzescu, **Francisc Haidu.**

PROGRESUL BUCUREȘTI

Antrenor: Horațiu Nicolau

Lotul: Virgil Dumitrescu, Cristian Ștefănescu, Constantin Vasiliu, Paul Iliescu, Nicolae Picu, Matei Eftimiu, Nicolae Șandru, Horațiu Nicolau, Dorin Porojnicu, Lucian Dumitrescu, Adrian Hupoiu, **Mihai Bosand, Florin State, Victor Adam.**

UNIVERSITATEA CRAIOVA

Antrenor: Radu Zamfirescu

Lotul: Dinu Alexandrescu, Nicolae Braun, Dan Curteanu, Alexandru Dindelegan, Adrian Găvozdea, Mircea Găvozdea, **Emil Băgăianu, Mihai Tudosie, Dan Romanescu, Virgil Hrinko.**

UNIVERSITATEA CLUJ

Antrenor: Constantin Bengeanu

Lotul: Ioan Binda, Viorel Bălaș, Vasile Măcicășan, Sorin Macavei, Felician Vaida, Ioan Ghic, Liviu Răcășan, Ștefan Andronic, Nicolae Dobre, Lucian Bonțidean, Codru Mateescu, Eugen Lapoși, **Marcel Popa, Marin Szilagy, Nicolae Iaru, Mircea Sumurducan, Valeriu Cozmuța.**

ELECTRA BUCUREȘTI

Antrenor: Cornel Porumb

Lotul: Vasile Paraschiv, Daniel Bărăscu, Aurel Stejereanu, Nicolae Chirițoiu, Ștefan Băroiu, Tiberiu Albu, Octavian Dimofte, Vasile Drăgănescu, **Marius Stamate, Radu Pavel, Tudor Popescu, Vasile Păsat, Ionel Gavrilescu.**

VOINȚA ARAD

Antrenor: Alexandru Mușat

Lotul: Alexandru Ardelean, Matei Costea, Viorel Mărgineanu, Ioan Stertl, Emanoil Iliuță, Constantin Ștefan, Iosif Vekaș, Simion Iarca, Zoltan Lengeyl, Nicolae Fărcașiu, Ioan Copaci, Mihai Chelemen, **Mircea Trofin, Alexandru Man, Andrei Schreiber.**

*) Jucătorii subliniați sînt transferați în acest sezon.

HOCHEI

REÎNCEPE SEZONUL

MÎINE, PRIMELE JOCURI DIN „CUPA ROMÂNIEI"

Cuplajul de după amiază decisiv pentru ocuparea locurilor din grupa I a diviziei A!

Sezonul intern de hochei pe gheață debutează mîine prin programarea primelor partide din cadrul „Cupei României". Desigur, numeroși amatori de hochei care vor lua mîine dimineața sau după amiază drumul patinoarului „23 August" nu se așteaptă să se încălzească acolo la fel ca în fața... micilor ecrane. Este o mare diferență între ceea ce au oferit la Moscova cei mai buni jucători de hochei din lume și ceea ce ne pot arăta formațiile noastre fruntașe.

Păstrînd, deci, aceste proporții, este totuș' cazul să subliniem că în ultimul an și hocheiul românesc a realizat un mare salt înainte, fapt probat nu numai prin frumoasa comportare a echipei reprezentative în grupa B a campionatului mondial, ci și prin sensibila creștere valorică, evidentă în partidele de campionat. În acest sens, edificator ni se pare modul în care s-au impus în ultimul timp cele două echipe de frunte, Dinamo București și Steaua, care chiar dacă își mențin supremația, fiind singurele îndreptățite să aspire la titlu, nu se mai detașează de principalele lor out-sidere cu aceeași facilitate din trecut. Este un prim semn bun, care ne îndeamnă să credem că acest sezon va fi ceva mai bogat în satisfacții spectaculare, obligînd iubitorii hocheiului să participe și ei mai activ la marile competiții ale calendarului intern.

Și pentru că a venit vorba de competiții să începem cu... începutul: „Cupa României", ale cărei prime partide — cum spuneam — sînt programate mîine pe patinoarul „23 August". La întrecere iau parte cele 8 formații ale diviziei A: DINAMO BUCUREȘTI, STEAUA, AVÎNTUL MIERCUREA CIUC, AGRONOMIA CLUJ, DUNĂREA GALAȚI, I.P.G.G. BUCUREȘTI, AVÎNTUL GHEORGHIENI și TÎRNAVA ODORHEI. Ele se vor întîlni în cadrul aceleiași dispute numai cu acest prilej, deoarece după încheierea „Cupei României" (luni 9 octombrie) se va face separarea pe grupele valorice ale diviziei A, primele patru echipe urmînd să joace 5 tururi împreună, iar celelalte 4 alte 5 tururi. Așa încît „Cupa României" nu mai poate fi considerată doar ca o competiție de ordin secundar, ea fiind acum indisolubil legată de campionatul țării.

Ținînd seama de acest lucru a fost normal ca în ultima perioadă de timp, formațiile fruntașe să se pregătească intens, urmărind să ia start bun și, eventual, să schimbe grupa valorică. Unele dintre aceste echipe și-au desăvîrșit în ultima perioadă pregătirile în Cehoslovacia la Opava (**Dinamo București și Dunărea Galați**), unde în afara antrenamentelor au susținut și cîteva jocuri de verificare. Cu acest prilej dinamoviștii au „rodat" noi perechi de fundași (**Fl. Sgincă — Tone, Florescu — Boldescu**), evidențiindu-se prin forma lor și atacanții **Hutanu, Tureanu, Costea** și **Pană**. Dintre celelalte formații mai active în pregătire au fost **Steaua** (noutăți: prezența lui **Moroșan** de la Dunărea Galați, absența lui **Morar**, accidentat), **Avîntul Miercurea Ciuc** (efectiv serios primenit, cu foarte mulți juniori din propria pepinieră) și **I.P.G.G.** București (aceeași echipă tînără cu înclinații spre jocul iute, combinativ și foarte agresiv).

Din programul zilei de mîine se detașează cuplajul de după amiază, în care jocurile **Avîntul Miercurea Ciuc — Dunărea Galați** și **Agronomia Cluj — I.P.G.G. București** se anunță decisive în lupta pentru ocuparea unui loc **în prima grupă a diviziei A.**

DUMINICĂ LA BISTRIȚA, O INEDITĂ ÎNTRECERE

FINALA FESTIVALURILOR CULTURAL-SPORTIVE

Sfîrșitul acestei săptămîni este punctat de un eveniment care stîrnește mult interes în lumea iubitorilor activităților sportive de masă: **finala Festivalurilor cultural-sportive.**

Organizată de C.J.E.F.S. Bistrița Năsăud, în colaborare cu Comitetul județean de cultură și educație socialistă, acțiunea se va bucura de prezența a peste 400 de tineri și tinere, care au trecut cu succes fazele anterioare (începute la 1 mai) și acum își vor disputa titlul de campioni.

Reține în mod deosebit atenția și faptul că finala Festivalurilor cultural-sportive va avea un caracter cu totul inedit: în afara programării unor întreceri la discipline cunoscute (atletism — în cadrul căruia va avea loc și una din zonele campionatului republican de cros, fotbal etc.), pe stadionul Progresul din Bistrița vor fi prezenți concurenți și echipe care prin jocurile lor vor simboliza munca neobosită și hărnicia tineretului nostru, totodată pasiunea sa pentru exercițiul fizic, pentru mișcare, pentru sport. Iată cîteva teme de concurs: **„La cules", „Tăiatul lemnelor", „Ștafeta transportoare"** etc.

La Bistrița — după cum ne-a relatat telefonic **prof. G. Sănduță**, vicepreședinte al C.J.E.F.S. — preparativele pentru întrecerile finale au fost încheiate. Stadionul Progresul a îmbrăcat haină de sărbătoare. Finaliștii sînt așteptați în cursul zilei de simbătă și duminică dimineață. Acțiunea va începe printr-o defilare a participanților, care vor pleca din centrul orașului și se vor îndrepta către stadion, locul de desfășurare a întrecerilor propriu-zise. Din aceeași sursă am aflat că vremea este frumoasă la Bistrița, iar prognoza meteorologilor pentru duminică este îmbucurătoare: timp frumos.

Nu ne rămîne decît să urăm succes acestui eveniment sportiv de masă care sintetizează rodul eforturilor și entuziasmului multor tineri și activiști din domeniul sportului.

AERONAUTICĂ

DUPĂ CAMPIONATUL NAȚIONAL DE PARAȘUTISM

ÎN CONDIȚII METEOROLOGICE OPTIME, PROGRESUL AR FI FOST MAI EVIDENT

Recent încheiată, ediția din acest an a campionatului național a fost un bun prilej de trecere în revistă a forțelor de care dispune parașutismul sportiv la ora actuală. Era de așteptat ca rezultatele să se înscrie pe linia ascendentă a ultimelor evoluții. Din păcate, timpul cu totul nefavorabil, a influențat în mod direct desfășurarea întrecerilor, iar eforturile depuse de sportivi de-a lungul unui an nu au fost răsplătite cu performanțele la care aveau dreptul să aspire. Pentru a avea o imagine cît mai completă, ne-am adresat antrenorului emerit ION ROȘU, sub conducerea căruia se pregătesc componenții lotului național, cel mai în temă prin natura activității sale.

Eva Balogh, constantă de-a lungul întregului campionat, a reușit să-și adjudece titlul și în acest an.

— Privind prin prisma strictă a cifrelor, la ce nivel situați această ediție în raport cu cele anterioare?

— La alcătuirea calendarului competițional se ține seama, de la început, de mai mulți factori: de ordin tehnic, organizatoric, meteorologic, ș.a.m.d. După cum era normal, întrecerile finale, care fac bilanțul unui an, nu puteau avea loc decît în ultima parte a perioadei de zbor. Tradiția, dublată de statistică, indica septembrie — luna „toamnei de aur" cum de obște este cunoscută — drept cea mai potrivită pentru „număratul bobocilor". Socotelile însă nu s-au potrivit și se poate spune că această ediție a fost în cea mai mare măsură vitregită de către condițiile atmosferice. Elocvent în această privință este cazul probei individuale de țel fix. În prima manșă cinci concurenți au aterizat în centrul cercului, rezultat foarte bun, ce lăsa să se întrevadă obținerea unor performanțe de valoare mondială. Vintul, cu viteze variabile, între 4 și 7 m/s, în rafale și cu schimbări rapide și dese de direcție, a ținut însă să-i „acompanieze" în manșele următoare. Cu toate eforturile depuse de către participanți fluctuația rezultatelor a fost inevitabilă și implicit media lor a coborît de la foarte bine la bine. Comparate cu cele obținute în anii precedenți ele însă nu sînt inferioare. În condiții optime de concurs, progresul realizat în ultimul timp ar fi fost mult mai evident și în mod cert ne-ar fi adus și satisfacția unor performanțe de valoare mondială.

— Dacă la probele de țel fix am avut o tradiție a rezultatelor bune și foarte bune, la cea de acrobație n-am fost prea răsfățați. „Naționalele" au adus ceva nou în această privință?

— În mod obișnuit — mă refer la competiții de prim rang, ca de exemplu campionatul mondial — la această probă (n.r. — viraje și loopinguri într-o ordine dinainte stabilită, punctajul acordîndu-se în raport cu corectitudinea și viteza de execuție) *timpii obținuți se încadrează între 7 și 8 secunde. Deficitari mulți ani, noi am făcut eforturi serioase pentru a recupera rămînerea în urmă, iar la ora actuală avem parașutiști care „scot" în jur de 8 secunde, cu certe posibilități de a-și îmbunătăți stilul și viteza. Astfel, pe lîngă primii clasați, Ilie Neagu la băieți și Florica Uță la fete cu rezultate de 7,0; 8,1 și 7,8 s, respectiv 9,1; 8,7; și 9,3 s se remarcă grupul „urmăritorilor" alcătuit din Vasile Stan, Cornel Limbășan, Traian Șurariu, Ștefan Niță, Doina Kerekeș, Eva Balogh, din „noul val", sportivi cu reale aptitudini. Bineînțeles, șlefuirea lor cere în continuare un volum mare de antrenament. Ne considerăm încă la început, lucrăm în perspectivă, iar rezultatele obținute pînă acum sînt promițătoare. Faptul că, în condiții vitrege nu am dat înapoi, ci ne-am menținut cel puțin la nivelul ultimelor evoluții, ne dă certitudinea că ne aflăm pe drumul cel bun, urmînd să confirmăm aceasta în viitorul an competițional.*

Dinu COSTESCU

Ilie Neagu și el la al doilea titlu, cu un timp de 7,0 s în proba de acrobație, se plasează în plutonul celor mai buni „stiliști" din lume.

Fotografii de Șt. CIOTLOȘ

ÎN PREAJMA APROPIATEI FINALE A „CUPEI DAVIS"
A APĂRUT
EDIȚIA A II-a,
COMPLETATĂ
A MARELUI
SUCCES
EDITORIAL
AL LUI
ȚIRIAC ȘI NĂSTASE
„AR FI FOST PREA FRUMOS"

BOX

PREGĂTIRI INTENSE

ÎN VEDEREA DINAMOVIADEI DE LA SOFIA

Reîntorși de la München, o parte din boxerii dinamoviști din lotul olimpic și-au reluat pregătirile pentru o nouă competiție: „Dinamoviada". *Antoniu Vasile* și *Ion Györffi* s-au alăturat celorlalți colegi de club pentru antrenamente. Doar *Calistrat Cuțov* și *Ion Alexe*, scutiți medical, în urma accidentelor suferite pe ringul Jocurilor Olimpice, sînt absenți de la antrenamente.

În sala de box din parcul sportiv din șoseaua Ștefan cel Mare i-am găsit la lucru pe sportivii selecționați în vederea întrecerii de la Sofia (3—8 octombrie). Sub conducerea antrenorilor *Constantin Dumitrescu* și *Eugen Füresz*, grupul pugiliștilor dinamoviști se antrena de zor. Trecînd în revistă numele sportivilor ce vor alcătui echipa care se va deplasa în capitala Bulgariei am constatat că multe dintre ele au o largă rezonanță în lumea boxului. De altfel, alcătuirea formației demonstrează dorința antrenorilor și a clubului dinamovist de a prezenta în competiție sportivi cunoscuți, cu bune rezultate în arena boxului european, ceea ce ne îndreptățește să sperăm că la Sofia boxerii români se vor clasa pe un loc fruntaș. Dar, iată pe cei 11, în ordinea categoriilor: *Remus Cozma, Ștefan Boboc, Adrian Moraru, Eugen Gorea, Antoniu Vasile, Paul Dobrescu, Gheorghe Ene, Dumitru Mihalcea, Ion Györffi, Ion Peter* și *Ilie Dascălu*. Ca noutăți putem consemna cîteva schimbări de categorii: astfel Șt. Boboc va evolua la muscă, P. Dobrescu a revenit la ușoară, iar I. Györffi și I. Peter au trecut la categorii superioare.

Pe ringul „Dinamoviadei" vor mai fi prezenți boxeri renumiți din U.R.S.S., Cehoslovacia, Ungaria, R.D. Germană, R.P. Mongolă, Polonia, R.P.D. Coreeană, Bulgaria etc. După cum se vede, va fi o întrecere deosebit de valoroasă, la care sperăm că sportivii români să înregistreze rezultate pe măsura prestigiului de care se bucură boxul nostru în arena europeană.

Paul IOVAN

BASCHET

ARBITRI ROMÂNI ÎN C. C. E. ȘI CUPA CUPELOR

● Următorii arbitri români au fost desemnați să conducă jocuri în competițiile europene de club: **G. Chiraleu** — Partizan Tirana—Galatasaray Instanbul (tur preliminar al C.C.E. la băieți); dr. **Dan Chiriac** — învingătoarea dintre Partizan și Galatasaray — Slansk Wroclaw (la Tirana sau la Istanbul, primul tur al C.C.E.); **dr. M. Aldea** — Hapoel Tel Aviv — CREF Madrid (Cupa cupelor la fete); **C. Negulescu** — Honved Budapesta — Bus Fruit Liege (Cupa cupelor la băieți).

● Echipa divizionară a I.C.H.F. a plecat în Cehoslovacia pentru a participa la un turneu ce se va desfășura în orașul Litovice și pentru a susține un meci în compania formației Ruda Hvezda Pardubice.

● Noul antrenor al proaspetei divizionare A Voința București este prof. Mircea Vasilescu, fost internațional. Lotul bucureștenilor este alcătuit din următorii jucători: Kiss, Giurgiu, Duță, Teodoru, Sterian, Bodilcă, Capsali, Zizu, Bradu, Gh. Dumitru, M. Dumitru (ultimii patru sînt transferați de la Dinamo București) și Grigorescu (de la Academia Militară).

● Într-un meci restanță al diviziei B, echipa Mureșul Tg. Mureș a fost învinsă de Medicina Tg. Mureș cu 70—69 (45—24). În acest derby al orașului, studenții au dominat net în prima repriză, dar în următoarea au cedat aproape tot avantajul, fiind la un pas de înfrîngere. Trebuie să menționăm că Mureșul, formație care a retrogradat din divizia A în primăvara acestui an, a pierdut ambele partide susținute în primul tur al diviziei B. (C. ALBU — coresp.)

TENIS

POLITEHNICA CLUJ — DINAMO BRAȘOV 9—15

CLUJ, (prin telefon de la corespondentul nostru). — Handicapați din start prin absența lui B. Boldor (care-și satisface stagiul militar), clujenii au pierdut în fața unei formații mai omogene, în care primele viori au fost proaspeții campioni naționali Judith Gohn și Traian Marcu.

Cîteva rezultate: Negru — T. Marcu 0—6, 3—6; Komoroczi — Kerekes 0—6, 4—6; Vera Rado Pura—Judith Dibar Gohn 2—6, 2—6; Hutter — M. Marcu 6—2, 6—1; Szilaghi — Oprea 6—1, 6—3; Negru — Filimon 6—4, 1—6, 4—6; Marieta Ghertoiu — Camelia Chiriac 6—0, 6—4.

ESTE TOTUL GATA PENTRU ORELE DE EDUCAȚIE FIZICĂ ȘI SPORT?

(Urmare din pag. 1)

așteaptă decît sosirea sezonului rece...

Pentru **repararea micii dar foarte utilei săli de sport de la „Filimon Sîrbu"**, conducerea administrativă a **INSTITUTULUI POLITEHNIC** a apelat la I.R.C. Numai că tehnicienii acestei întreprinderi au neglijat începerea lucrărilor, astfel că la vizita noastră curățenia sălii nu era încă terminată.

Alături de această sală a fost construit, recent, un teren de baschet, bituminat, pe care clubul sportiv Politehnica intenționează să-l folosească pentru antrenamente cît și pentru meciuri oficiale. De menționat că secția de baschet a Politehnicii activează cu o echipă masculină în divizia B care intenționează să promoveze în „A". Terenul va fi îngrădit în curînd cu plasă de sîrmă.

Și un alt amănunt: prin înțelegerea conducerii Institutului a fost pusă la dispoziția celei mai tinere secții pe ramură de sport — este vorba de judo — o sală specială. Ea urmează, însă, să fie reparată, zugrăvită, într-un cuvînt dată în condiții corespunzătoare beneficiarilor. Bucurarea, din păcate, întîrzie.

De notat — tot la Institutul politehnic — că magazia de echipament sportiv este bine aprovizionată.

LA INSTITUTUL AGRONOMIC, sala de sport, nou construită (în principal pentru gimnastică) este bine întreținută. Regretabil, însă, că și aici constructorii au dovedit unele neglijențe: prin tocul ferestrelor apa își face uneori loc și se infiltrează în sală. Socotim că o remediere a acestui neajuns poate fi realizată în cel mai scurt timp...

TIMIȘOARA. Interes, preocupare

O vizită la facultatea de educație fizică timișoreană ne-a permis documentarea la fața locului. Cel care coordonează întreaga activitate este decanul facultății **conf. univ. Frideric Printz**, care ne-a împărtășit o parte din preocupările colectivului timișorean. Dintre obiectivele urmărite menționăm: **profilarea absolvenților pentru viitorul loc de muncă, creșterea calității muncii politico-educative, îmbunătățirea bazei materiale și sprijinirea secțiilor clubului Universitatea.**

Pentru realizarea acestor obiective, în cursul vacanței au fost luate o serie de măsuri concrete dintre care amintim pe cele mai importante: s-au pregătit și reamenajat toate bazele sportive pe care vor lucra studenții facultății cu profil, lucrări la care o contribuție importantă și-au adus, prin muncă patriotică, chiar beneficiarii acestor baze. Imediat după începerea cursurilor studenții și studentele din Timișoara vor porni la amenajarea bazelor sportive din jurul marelui stadion „1 Mai".

Petre ARCAN

CRAIOVA. La „educație fizică" — 1 200 de studenți în anul I

În acest an, învățămîntul universitar craiovean sărbătorește un sfert de veac de la înființare. Iată un motiv pentru care cadrele didactice ale catedrei de educație fizică fac intense pregătiri pentru a întîmpina cum se cuvine deschiderea anului universitar. Începutul acestuia marchează la Craiova creșterea substanțială a numărului de studenți: numai cei ce intră în anul I vor atinge cifra de 1200.

Acțiunile pe linie de sport și-au găsit un rol fructuos în colaborarea dintre catedra de specialitate, clubul Universitatea, U.A.S., care au reușit, în această vacanță, să reamenajeze sălile de gimnastică și lupte, să împrejmuiască terenurile de jocuri sportive, să instaleze panouri la diferite terenuri de baschet.

Începute, lucrările — pentru a fi finalizate — vor primi sprijinul, prin munca patriotică a studenților.

Ștefan GURGUI

BAIA MARE. Al 11-lea an de chirie...

Cu cîteva zile înaintea deschiderii noului an universitar, am întîlnit la Institutul pedagogic din Baia Mare, o situație aproape incredibilă:

În imediata apropiere a clădirii se afla o suprafață de teren excelentă pentru amenajarea unei baze sportive-model. Și, într-adevăr, se lucrează, sau mai bine zis, există semnele unei munci... întrerupte. Este vorba de un teren de baschet și unul de volei, suprapuse cu unul de handbal. În momentul vizitei noastre, lucrările stagnaseră, însă, în faza drenării cu pietriș. Deci, nici vorbă nu poate fi ca la 1 octombrie să aibă loc aici orele de educație fizică. Iarba crește în voie și această situație durează de 11 ani, adică de cînd a fost înființat Institutul.

Ne-am interesat, așadar, despre locul unde se vor ține orele de educație fizică din noul an universitar. Iată răspunsurile primite de la lectorul universitar **F. Fervolt**, președintele C.S.U. din Baia Mare și de la lectorul **Ion Benga** de la Institutul de subingineri, unitate aflată în aceeași situație.

— Orele de educație fizică se vor ține în sala sporturilor și la liceul din apropiere...

Ce înseamnă aceasta? Că din cele 120 de minute afectate pentru sport, aproximativ 30 se vor pierde cu drumul de la institut la sală. În același timp, pentru fiecare oră se va plăti cîte 60 de lei chirie! O simplă înmulțire și ajungem la mii de lei pe lună și la zeci de mii pe an. Deci, nu ne hazardăm să ne închipuim ce și cîte s-ar putea face cu atîția bani. Cert este că de 10 ani, situația rămîne aceeași...

Radu TIMOFTE

Așadar, nu numai Centrul universitar București (prezentat cititorilor noștri într-un raid-anchetă anterior), ci și cele din țară au fost interesate în a asigura apropiatelor ore de educație fizică precum și celor de activități sportive, un cadru cît mai adecvat. În primul rînd, o bună bază materială — săli și terenuri, echipament din abundență.

Sigur este de dorit ca beneficiarii, studenții, să țină seama de eforturile care s-au întreprins în vederea asigurării unor condiții corespunzătoare pentru practicarea exercițiului fizic și sportului și în acest sens să semneze o prezență cît mai activă la acțiunile ce le vor organiza catedrele de specialitate, în colaborare cu factorii cu răspunderi sau cu atribuții din perimetrul facultăților. Ne propunem să revenim, cît de curînd, în facultăți pentru a consemna participarea studenților noștri la diverse acțiuni de masă, pornind de la tradiționala competiție dotată cu „Cupa anilor I"...

TENIS DE MASĂ

MECIURI ATRACTIVE

Întrecerile campionatului republican de tenis de masă pe echipe se află în plină desfășurare.

Astfel, la Cluj, formația locală C.S.M. întîlnește, azi, echipa bucureșteană Progresul. Tot la Cluj se joacă în aceeași zi partida dintre Voința și Locomotiva București.

Și în Capitală sînt programate, dar duminică, două întîlniri demne de a fi urmărite. Sala Progresul va găzdui dublă confruntare dintre reprezentanții cluburilor Voința și Politehnica. Întrecerea masculină va începe la ora 9, iar cea feminină la ora 11.

În sfîrșit, o altă întrecere se va disputa la Arad, unde garnitura masculină, Voința, va primi replica jucătorilor de la Comerțul Tg. Mureș.

AUTOMOBILISM

CIRCUITUL CLUJULUI S-A BUCURAT DE SUCCES

Sînt necesare însă unele îmbunătățiri în acest gen de alergări

Pînă și natura s-a arătat destul de favorabilă întrecerilor automobilistice desfășurate duminică pe un circuit înscris pe străzile centrale ale orașului Cluj.

Deci, n-a plouat. În schimb, a fost frig. Un frig pătrunzător, dar care n-a reușit să-i convingă să se dezlipească de traseu pe cei peste 35 000 de spectatori (un adevărat gard viu, pe patru-cinci rînduri) prezenți de-a lungul celor 1 800 m ai „pistei" de întreceri. Au fost mulți spectatori și totuși o ordine perfectă a domnit tot timpul cît au durat cursele. În această privință, publicului clujean i se poate acorda nota 10 cu elogii. Și o notă bună acordăm și organizatorilor (A.C.R. — filiala Cluj), pentru modul în care au reușit să se achite de greaua misiune pe care și-au asumat-o. Și totuși, organizarea viitoarelor circuite de viteză pentru automobile va trebui să comporte unele discuții.

În primul rînd, sistemul de start a devenit desuet (alergătorii stau la o anumită distanță de mașini, iar la un semnal aleargă spre acestea, deschid portierele, se așază, își leagă centurile de siguranță și abia apoi demarează). Nu mai este uzitat și cu atît mai puțin ar trebui să-l folosim noi, în condițiile unor trasee înguste pe care depășirile sînt foarte dificile. Noi credem că într-o cursă de automobile este mai important să se verifice pregătirea tehnică a vehicolului, demarajul acestuia ca și îndemînarea conducătorului, de a „prinde" un loc cît mai bun în cursă și nu capacitatea de sprinter a sportivului.

O altă problemă pe care a ridicat-o circuitul de duminică de la Cluj a fost și modul în care s-a alcătuit clasamentul la unele probe. Acolo unde au fost mai mulți concurenți și a fost necesar să se alcătuiască serii, după disputarea acestora, clasamentul a prins contururi avîndu-se drept criteriu timpii înregistrați de concurenți în cele două alergări. Sistemul n-ar deranja dacă ar fi vorba de o cursă contracronometru și nu de un circuit. Așa însă...

Vom da un exemplu. La clasa 1 150 cmc **avansați, în seria I,** Laurențiu Moldovan, cu o mașină perfect pusă la punct a luat conducerea din start, s-a distanțat de urmăritori, iar apoi nevăzîndu se presat a continuat să alerge liniștit, fiind deseori aplaudat de spectatori pentru modul corect și frumos în care lua virajele. În final, Moldovan a cîștigat seria, dar la premiere nu s-a urcat pe podium. De ce? În seria a II-a, Marin Șanta, cîștigătorul cursei, a fost tot timpul pistonat din urmă de D. Nova și de D. Gologan. Astfel, alergarea a devenit echilibrată, dar totodată și foarte rapidă. Rezultatul? În clasamentul general al clasei, întocmit pe baza timpilor realizați de sportivi, cei trei de mai sus au ocupat, în ordine, primele locuri în clasamentul general și abia pe „patru" și-a găsit locul și cîștigătorul seriei întîi (L. Moldovan).

Pentru mai multă echitate, socotim să ar fi trebuit, în cazul cînd la o clasă se simte nevoia disputării mai multor serii, să se concureze pe un număr mai mic de tururi (de pildă — șase), iar primii trei clasați din fiecare serie să-și măsoare forțele într-o finală. Iată doar cîteva probleme pe care le ridicăm pentru a constitui obiectul unor discuții în rîndurile celor direct interesați.

Gheorghe STEFANESCU

În cadrul clasei 1000 cmc — 1150 cmc (începători), o cursă frumoasă a făcut și A. Verner — A.C.R. Cluj (în fotografie, în mașina cu nr. de concurs 401)

DERBY-URILE ETAPEI A V-a A DIVIZIEI A:

PETROLUL – STEAGUL ROȘU ȘI DINAMO – F. C. ARGEȘ

fotbal

DINAMO — F. C. ARGEȘ

Protagoniștele se prezintă mîine la start, total sau partial nemulțumite. „Șocurile" suferite de ele duminică, ca și evoluțiile în compania Sportului studențesc și respectiv a Farului au încărcat agenda de lucru a ambilor antrenori, mai ales aceea a lui **Nelu Nunweiller.** La bucureșteni situația rămîne complicată. Echipa nu poate alinia „piesele" de greutate ce pot schimba total maniera de joc a dinamoviștilor: **Dumitrache mai are două etape de suspendare, iar „litigiul Dumitriu II" a mai primit un termen de conciliere.** În ciuda calificării de miercuri, nici campionii nu au suficiente motive de satisfacție în privința evoluției. Meciul se anunță extrem de disputat și spectaculos. **(Stelian TRANDAFIRESCU)**

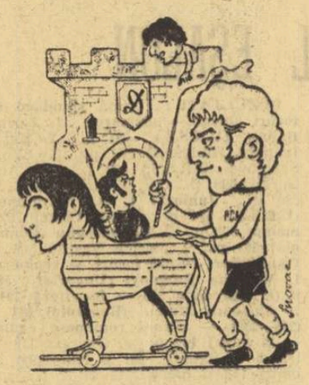

DINU: — Constantinescule, să nu deschizi poarta lăsîndu-te păcălit de trucul ăsta cu... mînzul TROIan!

FARUL — STEAUA

Unul din punctele de atracție ale etapei angajează mîine la Constanța două echipe cu comportări meritorii în ultimul timp: formația gazdă vine după un „nul" smuls la Pitești, campionilor, echipa vizitatoare se află după un egal, în compania Rapidului, la capătul unei prestații remarcabile.

În perspectivă, deci, un joc atractiv, mîine pe malul mării, care în condiții de teren practicabil promite spectacol, în caz contrariu — un „duel tactic", purtat cu arme specifice: Farul — elanul, Steaua — un plus de tehnicitate. **(Gheorghe NICOLAESCU)**

RAPID — C. F. R. CLUJ

Cele două feroviare se întîlnesc în acest campionat în posturi puțin previzibile: Rapid, care trece, evident, printr-o perioadă de restructurare, se află pe locul penultim, fără a fi înregistrat vreo victorie, în timp ce fosta candidată la retrogradare, C.F.R. Cluj, o privește... de sus, de la mijlocul clasamentului. Rezultatele ultimei etape par a anula, însă, această diferență cifrică, întrucît feroviarii bucureșteni au obținut un „draw" cu echipa fostului lor coechipier Dumitru, după o evoluție spectaculoasă, pe cînd colegii lor clujeni pacotea în fața Petrolului, chiar pe teren propriu. Deci, favorit Rapid... (Paul SLĂVESCU)

C. S. M. REȘIȚA — SPORTUL STUDENȚESC

Etapa de mîine pune față în față noile promovate. Așadar, e vorba de un derby, de meciul ambițiilor celor mai tinere divizionare A. Cele două formații așteaptă jocul cu stări de spirit diferite. Oaspeții vin după un nebănuit 3—0 cu Dinamo, în timp ce gazdele duc încă dorul primului gol și al primei victorii. Credem că momentul viselor frumoase pentru C.S.M. e pe undeva, pe aproape. Măcar al primului gol! Că duminică va fi 1—0, 1—1 sau 1—2, aceasta depinde de apărare, care trebuie să strunească un atac ce s-a dovedit atît de productiv cu Dinamo. Prima șansă, desigur, o au gazdele, dar meciul se anunță echilibrat. **(Constantin ALEXE).**

A. S. A. TG. MUREȘ — UNIV. CRAIOVA

A doua partidă consecutivă acasă a mureșenilor. După acel 4—1 cu „U" Cluj din etapa trecută, acum este rîndul studenților din Craiova să-și măsoare forțele cu una dintre cele mai productive echipe pe teren propriu. Deși vor avea în față o linie ofensivă de valoare **(Țarălungă, Oblemenco, Marcu)**, elevii lui **Bone** au capacitatea anihilării acțiunilor acestora. La rîndul lor, gazdele prin **Hajnal, Mureșan și Fazekaș**, coordonați de dispecerul **Naghi**, nu vor scăpa — credem — ocazia punctării cu precizie și deci a obținerii unei noi victorii. Le acordăm, deci prima șansă. **(Gheorghe NERTEA)**

PETROLUL — STEAGUL ROȘU

Atît din punct de vedere al clasamentului (se întîlnesc **echipele de pe locurile 1 și 3**, aflate la egalitate de punde) cît și pornind de la amănuntul — nu lipsit de semnificații — că Petrolul și Steagul roșu sînt **singurele echipe rămase neînvinse**, putem considera partida de la Ploiești drept un DERBY (de necontestat) AL ETAPEI. Echipa lui **Oană** are în toamna aceasta **un start peste toate așteptările**; coroborarea acestei constatări obiective cu **avantajul terenului** ne face să-i considerăm pe ploieșteni favoriți, mai ales că examenele susținute pînă acum „afară" de către stegari au cam fost la... dexteritățí și nu la materiile de bază! Oricum, o întîlnire atractivă, în care strategia lui **Pescaru** se va ciocni cu dorința lui **Ion Constantin** de a infirma invincibilitatea lui **Adamache. (Radu URZICEANU).**

ADAMACHE (zero goluri primite): — Degeaba insiști; n-am chef să-mi stric „silueta" aici, la Ploiești!

UNIVERSITATEA CLUJ — S. C. BACĂU

În avanpremiera etapei, se întîlnesc astăzi, în orașul de la poalele Feleacului, două formații situate pe poziții antagoniste, în actuala configurație a clasamentului. Aparent o situație avantajoasă pentru băcăoani care, în plus, au dovedit, nu o dată, că știu să cîștige puncte și în deplasare. În perspectivă însă, un meci echilibrat în care dorința de reabilitare a studenților clujeni, după severa înfrîngere din etapa precedentă, va constitui — alături de maturitatea și buna organizare a jocului formației oaspe — principalul argument ce pledează în favoarea unei întreceri disputate, interesante și deschise **(Mihai IONESCU)**

U. T. A. — JIUL

0—1 cu Dinamo și 0—3 cu Steagul roșu în campionat, 1—2 și 0—2 cu Norrköping în Cupa U.E.F.A.!?! De foarte mult timp n-a mai înregistrat U.T.A. o asemenea... serie neagră. Ce se va întîmpla mîine, în etapa a V-a? Va însemna partida cu Jiul încă un eșec, usturător pentru arădeni? Nu credem, cu toate că majoritatea confruntărilor care au opus cele două echipe au fost dîrze și echilibrate. E adevărat, **Domide, Axente, Petescu și coechipierii** lor traversează o perioadă dificilă. Dar... gheața trebuie spartă totuși cîndva. Pentru a-și apropia însă victoria în partida cu tînăra, viguroasa și talentata echipă din Valea Jiului, foștii campioni vor trebui să se întrebuințeze la maximum (și sîntem convinși că o vor face) și, înainte de toate, să... uite necazurile lunii septembrie. **(Laurențiu DUMITRESCU).**

DOMIDE: — Veniți, băieți, nu vă speriați; sînt de-ai noștri. Nu vorbesc... suedeza!

Desene de S. NOVAC

26 DE JUCĂTORI PEDEPSIȚI ȘI 106 ETAPE SUSPENDARE!

Pe agenda de lucru, din această săptămînă, a Comisiei centrale de competiții și disciplină, a figurat judecarea unui neobișnuit de mare număr de abateri — multe dintre ele foarte grave — de la normele de conduită și morală sportivă, ce revin jucătorilor, în special și, în general, tuturor echipelor participante la întrecerea divizionară. Analizînd cu mult spirit de răspundere și exigență faptele petrecute în teren comisia de resort a F.R.F. a dictat următoarele sancțiuni:

Oblemenco și *Niță* (Universitatea Craiova), avertisment, pentru atitudine nesportivă față de arbitru, la sfîrșitul meciului cu Sport Club: *Răducanu* (Rapid), mustrare, pentru gest nesportiv față de coechipier; *Făgaș* (Jiul), suspendat două etape, pentru lovirea intenționată a adversarului; *Moț* (St. roșu), suspendat trei etape pentru lovirea intenționată a adversarului; *Gașpar* (C.S.M. Reșița) — mustrare, pentru ripostă cînd jocul era oprit.

Nistor (Min. Comănești) suspendat un an, pentru lovirea arbitrului de centru; *Maro* (Textila Sebeș), și *Krafcsik* (Bradul Vișeu) suspendați opt etape pentru insulta arbitrilor; *Ioniță* (Foresta Fălticeni) *Albu* (Fulgerul Dorohoi), *Lungaru* (Textila Sebeș), și *Sfetcu* (Bradul Vișeu) suspendați cîte șase etape pentru injurii și amenințări aduse arbitrilor; *Gacs* (Ind. sîrmei) și *Manea* (Minerul Rovinari), cîte patru și respectiv, trei etape suspendare pentru lovirea intenționată a adversarului; *Chiru* (Laromet) și *Mitu* (I.C.I.M. Brașov) suspendați cîte o etapă pentru lovirea intenționată a adversarului; *Tănase* (Autobuzul București), *Rotaru* (Voința București) și *Năstase* (Unirea Tricolor București), mustrare pentru lovirea adversarului fără balon.

Szasz (Ceahlăul P. Neamț-juniori), *Borcan* (Electroputere Craiova-jun.) și *Huțu* (Rulmentul Bîrlad-jun.) suspendați cîte patru etape pentru proteste și insulte aduse arbitrului, *Onaie* (Vulturii Lugoj-jun.) *Cosnci* (Sc. Sp. Tg. Mureș-jun.) *Pancu* (Sc. Sp. Constanța-jun.) suspendați, primul patru etape, ceilalți doi cîte trei etape pentru lovirea intenționată a adversarului.

Așadar, bilanțul sancțiunilor aplicate în urma abaterilor de la disciplină săvîrșite numai în cursul unei singure etape de campionat este următorul: 26 jucători pedepsiți și 106 etape de suspendare! O situație, în mod evident, destul de gravă care trebuie să dea serios de gîndit tuturor jucătorilor, antrenorilor și conducătorilor de cluburi și asociații.

RESTANȚE ÎN DIVIZIA C

Joi după amiază s-au desfășurat două meciuri rămase restante în Divizia C. Iată rezultatele: **Seria a V-a** — Azotul Slobozia — Tehnometal București 2—2 (0—1); **Seria a VI-a** — Petrolul Tîrgoviște — Progresul Corabia 5—0 (3—0)

FAȚĂ-N FAȚĂ FORMAȚIILE PROBABILE

A.S.A. TG. MUREȘ: Solyom (Nagel) — Sölösi, Toth, Ispir, Czako — Varodi (Naghi), Bölöni — Fazekaș, Mureșan, Naghi (Hajnal), Hajnal (Lucaci II).

C.S.M. REȘIȚA: Ilieș — Rednic, Georgevici, Kiss, Kafka — Nestorovici, Beldeanu — Atodiresei, Szilaghi, Neagu, Florea.

PETROLUL: M. Ionescu — N. Ionescu, Tudorie, Ciupitu, Gruber — Cozarec, Dincuță — Oprișan (C. Ionescu), I. Constantin (Oprișan), Grozea, Moldovan.

U.T.A.: Ziller (Vidac) — Birău, Lereter, Pojoni, Popovici — Petescu, Condruc — Axente, Domide, Kun, Sima.

DINAMO: Constantinescu — Cheran, Dobrău, G. Sandu, Deleanu — Stoenescu (Moldovan), Dinu — Lucescu, Radu Nunweiller, Doru Popescu, Fl. Dumitrescu.

„U" CLUJ: Totoianu — Crețu, Anca, Solomon, Mihăilă — Mureșan, Fanea (Sudi) — Ulfăleanu, Munteanu, Soo. Lică.

FARUL: Pilcă — Stoica, Antonescu, Bălosu, Nistor. — Constantinescu, Mihu — Tănase, Tufan, Caraman (Oprea), Turcu (Rădulescu).

RAPID: Răducanu — Pop, Boc, Grigoraș, Stefan (Codrea) — Savu, Angelescu — Năsturescu (Petreanu), M. Stelian, Neagu, Dumitriu III.

UNIVERSITATEA CRAIOVA: Manta — Deselnicu, Bădin, Sameș, Velea — Strîmbeanu, Ivan — Țarălungă, Niță, Oblemenco, Marcu.

SPORTUL STUDENȚESC: I. Vasile— Tănăsescu D. Nicolae, G. Ionescu, Cojocaru — Jamaischi, Damian — Leșeanu, Pană, M. Sandu, Manea.

STEAGUL ROȘU: Adamache — Ivăncescu, Jenei, Olteanu, Anghelini — Pescaru, Cadar — Zotinca, Ghergheli, Florescu, Györfi.

JIUL: Ion Gabriel — Georgescu, Tonca, Stocker, Naidin — Al. Naghi, Libardi — Stan, Multescu, Rosznai, Szabados.

F. C. ARGEȘ: Stan — Pigulea, Barbu, Vlad (Olteanu), Ivan — Prepurgel, M. Popescu — Troi, Dobrin, Mustățea (Roșu), Radu.

S. C. BACĂU: Ghiță — Margasoiu, Catargiu, Velicu, Comănescu — Vătafu, Hrițcu — Florea (Mioc), Pană, Rugiubei, Sorin Avram (Băluță).

STEAUA: Iordache — Sătmăreanu, Smarandache, Ciugarin, Cristache — Vigu (Dumitriu IV), Dumitru — Pantea, Tătaru, Voinea, Iordănescu (Năstase).

C.F.R. CLUJ: Gadja — Lupu, Dragomir, Penzeș, Roman — M. Bretan, Tegean — S. Bretan, Adam, Vișan, Petrescu.

ARBITRII MECIURILOR ETAPEI A VII-a A DIVIZIEI B

SERIA I

Metalul Plopeni — Politehnica Iași: GH. LIMONA, ajutat la linie de A. Grigorescu și M. Tudor (toți din București);

Progresul Brăila — Metalul București: EM. PĂUNESCU (Vaslui), ajutat de I. Rusen (Fetești) și Gh. Burzu (Slobozia);

C.F.R. Pașcani — Chimia Rm. Vîlcea: GR. BÎRSAN, ajutat de M. Constantin și Ov. Constantinescu (toți din Galați);

Politehnica Galați — Știința Bacău: C. DRAGOTESCU, ajutat de C. Bizinichi și H. Besen (toți din București);

Progresul București — F.C. Galați: I. HRISTEA (Alexandria), ajutat de R. Avramescu și I. Dolniceanu (ambii din Ploiești);

Ceahlăul P. Neamț — Clubul Sportiv Tîrgoviște: V. GLIGORESCU, ajutat de V. Neacșu și A. Damian (toți din Ploiești);

S. N. Oltenița — Delta Tulcea: G. RETEZAN, ajutat de P. Iofciu și S. Ene (toți din București);

Dunărea Giurgiu — Gloria Buzău: I. DANCU, ajutat de M. Dumitru și M. Crutescu (toți din București).

SERIA A II-A

Electroputere Craiova — Metalurgistul Cugir: G. OLTEANU, ajutat de T. Istrate și I. Pop (toți din București);

Corvinul Hunedoara — Chimia Făgăraș: T. VASS, ajutat de I. Erdos și A. Szike (toți din Oradea); se dispută în ziua de 4 octombrie;

C.F.R. Arad — Minerul Baia Mare: S. MUREȘAN (Turda), ajutat de M. Molnar (Mediaș) și M. Steva (Sibiu);

Gloria Bistrița — F.C. Bihor: TR. MOARCĂȘ, ajutat de N. Lihaci și M. Roman (toți din Brașov);

C.S.M. Sibiu — C.F.R. Timișoara: T. GABOȘ, ajutat de C. Henger și I. Joldoș (toți din Cluj);

Olimpia Oradea — Minerul Anina: A. SBERCEA, ajutat de L. Ferenczi și M. Sofronie (toți din Timișoara);

Metalul Drobeta Tr. Severin — Metrom Brașov: I. RĂILEANU, ajutat de V. Radian și G. Popa (toți din Pitești);

Politehnica Timișoara — Olimpia Satu Mare: EM. MARTIN, ajutat de V. Teciu și G. Angheluță (toți din București).

Unde mergem

SÎMBĂTĂ

ATLETISM: Stadionul Republicii, de la ora 15: concurs municipal deschis tuturor categoriilor.

BASCHET: Teren Universitatea, de la ora 7: I.E.F.S. II — Progresul (f. B) Universitatea — Progresul (m. B) Universitatea — P.T.T. (f. B); teren Floreasca, de la ora 18,45: Aritectura — Olimpia (f. B).

CĂLĂRIE: Baza hipică din cal. Plevnei, de la ora 15: proba de obstacole din cadrul campionatelor republicane.

FOTBAL: Teren Laromet, ora 15,30: Tehnometal Buc. — Laromet (div. C); teren Constructorul, ora 15,30: Unirea Tricolor — T.M.B. (div. C).

HANDBAL: Teren Constructorul, ora 16,45: Constructorul — Confecții (f. B).

POPICE: Arena Instalatorul, (Splaiul Independenței nr. 302): Instalatorul București — Voința București; arena Uzinelor Republica: Gloria București — Metrom Brașov (meciuri din campionatul feminin divizia A); arena Laromet, Laromet-București: Gloria București; arena Giulești: Rapid București — Voința București (meciuri din campionatul masculin, divizia A). Reuniunile sînt rogramate de la ora 16.

VOLEI: Sala Giulești, de la ora 16,30 Electra — Progresul (A m), I.E.F. — Constructorul, Universitatea — Medicina (A f); teren Flacăra roșie — I.T.B. (B f); teren „23 August", ora 16: A.S.E. — Viitorul (B f), teren Spartac, ora 16: Șartac — C.P.B. (B f).

DUMINICĂ

ATLETISM: Stadionul Tineretului, de la ora 9: întreceri în cadrul campionatului municipal de cros; stadionul Republicii, de la ora 9 concurs municipal deschis tuturor categoriilor.

CALC-CANOE: Lacul Herăstrău, ora 8 „Cupa Școlii sportive nr. 3".

FOTBAL: Stadion Dinamo, ora 13,45: Dinamo Buc. — F.C. Argeș (tineret); ora 15,30: Dinamo — F.C. Argeș (div. A); stadionul Republicii, ora 15,30: Rapid — C.F.R. Cluj (div. A); teren Progresul, ora 11: Progresul Buc. — F.C. Galați (div. B); stadion Dinamo, ora 11: Dinamo Obor — Autobuzul Buc.; teren Voința, ora 11: Voința Buc. — Flacăra roșie Buc.; teren Sirena, ora 11: Sirena Buc. — Olimpia Giurgiu (div. C); teren Electra, ora 9,5: Rapid — C.F.R. Cluj (tineret-rezerve).

HANDBAL: Teren Dinamo, ora 10: Dinamo Buc. — Politehnici Timișoara (m A); teren Giulești ora 9: Rapid — Relonul Săvinești (m B); ora 10,15: Rapid — Tulmentul Brașov (f A); teren Tineretului ora 10,15: IGEX-Tiv. Iași (f B); ora 11,15: Universitea Buc. — Universitatea Clu (m A); teren Voința, ora 15,0: Voința — C.S.U. Construcții (f B), ora 16,05: Voința — Minaș Baia Mare (m A); teren Progresul, ora 11,30: Progresul — Constr. Timișoara (f A)

HOCHEI: Patinoarul „23 August", ora 8,30 Dinamo — Tirnava Odorhei, ora 11: Steaua — Avîntul Gheghieni, ora 16: Avîntul Miercurea Ciuc — Dunărea Galați, ora 18,30: Agronomia Iași — I.P.G.

LUPTE GRECO-ROMANE: Sala Steaua (sal. Plevnei) de la ora 10: Steaua — Metalul Buc. — Rapid (jiv. A).

POPICE Arena Giulești, de la ora 8: Rapid București — Voința București (continuarea jocului început sîmbătă după-amiază), meci de divizia A, masculin.

RUGBY: Stadionul „23 August" (II), ora 10: Lotul divizionar — Steaua; stadionul Parcul Copilului, ora: Dinamo — Grivița Roșie, ten Vulcan, ora 9: Vulcan — Gria (meciuri în cadrul „Cupelmunicipiului București", etapa).

TENIS DE MASĂ: Sala Progresul, ora: Voința București — Politehnici București (m); ora 11: Voin București — Politehnica București (f). Meciuri în cadrul returu campionatului republican pechipe.

VOLEI: Sa Giulești, de la ora 9: Rad — Universitatea Timișoara (A), Rapid — Universitatea Craiov (A m); teren Sănătatea, ora 10: Aurora — Farul Constan (B m), teren Locomotiva, ora 10: Locomotiva — Unirea Trilor Brăila (m B).

LUPTE

(Urmare din pag. 1)

ghel, I. Enache M. Vlad, V. Fodorpataki și N. Mandea. La sfîrșit l-am întrebat pe maestrul emerit al sportului **Ion Cernea** dacă Dinamo va reuși să-și păstreze titlul. **„Dispunem de luptători buni la categoriile mari** — a subliniat antrenorul dinamovist — **și sperăm că pînă la turneul final să îmbunătățim situația și la cele mici. Desigur că totul va fi decis de meciul cu Steaua, eterna noastră adversară, dar de astă dată emoțiile noastre — spre deosebire de ultimii ani — sînt mai mici și cred că ne vom păstra cu succes titlul".**

LUPTĂTORII DE LA STEAUA SE ANTRENEAZĂ ÎN FIECARE ZI

După cum se știe, mai mult de jumătate din echipa de lupte greco-romane a țării noastre care a concurat la recentele Jocuri Olimpice a fost formată din sportivii clubului Steaua. Aproape toți au onorat culorile clubului bucureștean, iar Gheorghe Berceanu i-a adus laurii olimpici cucerind medalia de aur. **„Nu știu dacă vom reuși să-i învingem pe dinamoviști** — ne-a declarat antrenorul Gheorghe Șuteu — **știu însă că luptătorii mei și ai colegului Vascul Popovici se pregătesc în fiecare zi cu foarte multă seriozitate. Totuși, parcă toamna se numără bobocii...** Iată și lotul de bază al echipei Steaua. **F. Gyongyosi, Gh. Berceanu, Gh. Stroie, G. Stoiciu. I. Baciu, M. Baciu, S. Popescu Gh. Petre, I. Gabor, N. Neguț, P. Zaharov, C. Badea și N. Pavel.**

ILIE GHEORGHE (Metalul București): „LOCUL III, CA DE OBICEI"

Sorții au decis ca în prima etapă a returului să se întîlnească toate cele trei formații bucureștene din seria Est: Steaua — Metalul — Rapid. Acest triunghiular este de fapt derbyul returului. **„Nu putem emite pretenții în fața echipei Steaua** — ne-a spus ieri Ilie Gheorghe, antrenorul garniturii metalurgiste — **dar vrem, și cred că putem, să-i întrecem pe cei de la Rapid. În acest fel vom lua o importantă opțiune pentru a ne păstra locul secund în serie pînă la ultima etapă și deci să putem participa la turneul final al celor mai bune 6 echipe din ambele serii. Ce loc cred că va ocupa echipa Metalul la sfîrșitul turneului? Ca de obicei, în ultimii 6 ani, locul III".** Lotul metalurgist: **S. Marinescu, I. Marin, St. Badea, N. Pîrvan, Gh. Gheorghe, E. Hupcă, C. Popa, C. Penciu, L. Buha, I. Fiscuteanu, I. Farcău, I. Stamate, Al. Brînzaru.**

MARIN BELUȘICA (Rapid București): „DACĂ AȘ FI AVUT LOTUL COMPLET..."

Locul 7 ocupat de echipa giuleșteană în clasamentul seriei este departe de reputația și valoarea acestei formații, de priceperea și străduințile antrenorului ei, **Marin Belușica.** Antrenorul Belușica ne-a mărturisit că, spre regretul său însă, anul acesta este nevoit să se „descurce" destul de greu deoarece mulți dintre luptătorii săi au plecat să-și satisfacă stagiul militar. **„Abia reușesc să aliniez o formație completă. Dacă aș fi avut lotul complet** — a subliniat Marin Belușica — **era cu totul altceva. Așa nu am rezerve decît la două categorii. Iată de altfel acest lot: N. Gingă, C. Cotovan, V. Bosinceanu, C. Ciobotaru, D. Aiacoboaei, Gh. Andrei, R. Pătrașcu, Al. Constantin, T. Ignătescu, V. Rădulescu, V. Moisil, Gh. Dolipschi".**

MULȚI TINERI LA DUNĂREA GALAȚI

După cum ne relatează corespondentul nostru din Galați, **V. Ștefănescu** echipa locală Dunărea va folosi în meciurile returului mulți luptători tineri: **C. Basalic, N. Horniceanu, C. Turcu, S. Achiriloaie, V. Gabor și Gh. Ciobotaru,** ajuturi de **M. Dumitru, C. Feodorov, L. Paraschiv, M. Danilov, N. Dănăilă, A. Savlovschi și St. Palade.**

★

Iată clasamentul celor două serii înaintea etapei inaugurale a returului:

SERIA EST

1. Steaua	8	7	0	1	160—	82 22
2. Metalul București	8	5	1	2	113—104	19
3. Aluminiu Slatina	8	5	1	2	148—	94 19
4. Dunărea Galați	8	4	1	3	142—131	17
5. IPROFIL Rădăuți	8	4	0	4	93—124	16
6. C. S Pitești	8	3	1	4	150—162	15
7. Rapid București	8	3	0	5	145—144	14
8. A.S. Armata Bacău	8	2	0	6	130—131	12
9. Dunărea Tulcea	8	2	0	6	92—187	12

SERIA VEST

1. Vulturii tex. Lugoj	8	6	0	0	167—	63 18
2. Progresul București	8	5	0	3	130—121	18
3. C.F.R. Timișoara	8	3	0	5	117—164	14
4. Crișul Oradea	6	4	0	2	142—	92 14
5. Steagul roșu Bv.	6	3	1	2	151—176	13
6. Dinamo București	4	4	0	0	137—	15 12
7. A.S. Armata Cluj	8	2	0	6	119—167	12
8. Olimpia Satu Mare	8	1	1	6	65—191	11
9. Electroputere Craiova	6	2	0	4	88—109	10

CÎȘTIGĂTORII EXCURSIILOR ÎN BULGARIA DE LA TRAGEREA EXCEPȚIONALĂ LOTO DIN 19 SEPTEMBRIE 1972

Categoria 4) 19 excursii a cîte 2 locuri la Sofia cu petrecerea Revelionului și diferența în numerar pînă la 12.581 lei. 1. Fülop Layoș — com. Mișca jud. Bihor; 2. Simoc Teodor și 3. Scurtu Ioan din Oradea; 4. Gheorghe D. Gheorghe — Brăila; 5. Sterner Ladislau — Cluj; 6. Codrin Gheorghe — com. Bucuresci jud. Hunedoara; 7. Ceaca Simion — Ghelar jud. Hunedoara; 8. Fîntă Nicolae — Drobeta Turnu Severin jud. Mehedinți; 9. Stan Gheorghe — Piatra Neamț; 10. Nedelcu Constantin — Iței jud. Suceava; 11. Ciocoiu Aurel — Islaz jud. Teleorman; 12. Clorinel Elisabeta — Lugoj jud. Timiș; 13. Uzum Toma Ștefan — Niculițel jud. Tulcea; 14. Cosma Dumitru — Focșani; 15. Florea Gabriela; 16. Țăpîrdea Victor; 17. Cristea Maria; 18. Brezan Aurel și 19. Cocoș Suzana toți din București.

Categoria 5) 43 excursii a cîte 1 loc la Sofia cu petrecerea Revelionului și diferența în numerar pînă la 12.581 lei. 1. Naghiu Gavril — Cugir jud. Alba; 2. Moșic Dolores — Arad; 3. Serendan Magdalena — Ghioroc jud. Arad; 4. Bărboiu Gh. Gheorghe — Domnești jud. Argeș; 5. Nica Constantin — Galați; 6. Isilik Eugen — Săcele jud. Brașov; 7. Hudițean Ion; 8. Miron Constantin; 9. Beres Alexandru; 10. Popa Octavian; 11. Otves Maria și 12. Negulescu Angela toți din Brașov (continuare în numărul de marți).

NUMERELE EXTRASE LA TRAGEREA LOTO DIN 23 SEPTEMBRIE 1972

FOND GENERAL DE PREMII: 1 088 170 lei, din care 129 617 lei report.

EXTRAGEREA I: 81 3 86 31 26 21 74 63 30

EXTRAGEREA A II-A: 1 44 37 60 10 55 13

Plata premiilor pentru această tragere se va face în Capitală începînd din 7 octombrie pînă la 13 noiembrie 1972, inclusiv, iar în țară, începînd de aproximativ 11 octombrie pînă la 13 noiembrie 1972.

Rubrică redactată de LOTO PRONOSPORT

CONCLUZIILE CONSFĂTUIRII METODICE DE LA CLUJ:

ACTIVITATEA SPORTIVĂ DE MASE – PREOCUPAREA CENTRALĂ ÎN SPORTUL ȘCOLAR

Din suita acțiunilor care au precedat deschiderea noului an școlar — acțiuni direcționate spre descoperirea celor mai bune forme și mai solide căi pe care să le urmeze anul de învățămînt 1972/1973 — s-au numărat și consfătuirile metodice cu profesorii de educație fizică, reuniuni de lucru care au adus pe masa dezbaterilor atît probleme esențiale de care le-a relevat anul precedent (astfel ca cele bune să fie promovate iar cele care n-au dat roade să fie abandonate sau revizuite) cît și problemele noi, preconizate pentru anul care de-abia și-a deschis porțile.

Desfășurate pe bază de expuneri — care au comunicat observațiile și învățămintele anului trecut — consfătuirile au invitat la ample discuții în cadrul cărora au apărut multiple propuneri noi, menite să îmbunătățească procesul instructiv-educativ, să modernizeze lecțiile și să dinamizeze activitatea sportivă atît din școlile generale cît și din liceele de cultură generală, de specialitate și din școlile profesionale.

În județul Cluj, consfătuirile s-au desfășurat în șase centre (Turda, Dej, Gherla, Huedin, Cîmpia Turzii și Cluj), prima zi fiind afectată problemelor legate de perfecționarea organizării și desfășurării lecțiilor de educație fizică și activităților sportive de la nivelul centrelor, iar a doua, problemelor legate de planificarea activității de educație fizică și sport și a activității metodice, punctele centrale constituindu-le calendarul sportiv pe anul 1972—1973 și fixarea tematicii metodice pentru perioada octombrie—iunie.

Din suita referatelor susținute la consfătuirea de la Cluj, s-au evidențiat pentru consistentul lor conținut de idei: **„Modernizarea lecției de educație fizică în școlile generale"** (prof. Ovidiu Rusu — Școala generală 1 Cluj), **„Informare asupra organizării și desfășurării campionatelor școlare și de juniori"** (prof. Ioan Lörincz — vicepreședinte al CJEFS), **„Aspecte privind modernizarea lecției de educație fizică în liceele de cultură generală"** (prof. Liviu Harosa — Liceul 10 Cluj), lucrări ce au invitat la numeroase luări de cuvînt, în cadrul cărora s-a evidențiat tendința spre noutate, dorința de-a ieși dintr-un impas al tipizării.

Cît privește calendarul — care prezintă cîteva noutăți, printre care festivalurile de vară (la înot, orientare turistică și fotbal) și de iarnă (la schi, patinaj și șah, cu etape finale pe țară în 1974 și 1976) — s-a subliniat caracterul lui „de masă", în sensul obligativității de a atrage, în competiții organizate cît mai mulți copii — și asta nu numai în timpul anului ci și în vacanțe — și s-a hotărît continuarea inițiativei clujene, aceea de a organiza campionate județene școlare la handbal, baschet și volei.

Referitor la cuprinderea de masă a competițiilor școlare, s-a insistat pe asigurarea tuturor condițiilor necesare acestei cuprinderi, subliniindu-se faptul că nici o echipă nu va putea evolua în etapele superioare ale concursurilor școlare, dacă nu și-a desfășurat etapele pe școală. S-a relevat, deci — și aceasta este esențial de reținut — preponderența de care se vor bucura în noul an școlar activitățile sportive de masă, orientare ce presupune — după cum subliniază și prof. **Mihai Pivaru,** inspector școlar la Inspectoratul școlar județean — **„o muncă intensă și responsabilă din partea fiecărui profesor de educație fizică, o colaborare mai fructuoasă între profesorii prestigioși, organizațiile de pionieri, U.T.C. și conducerile școlilor, o mai complexă înțelegere și un sprijin mai susținut din partea tuturor directorilor de școli".**

POLO

DERBY-UL ETAPEI, PARTIDA PROGRESUL — VOINȚA CLUJ

La Arad s-a desfășurat unul din turneele restante ale diviziei naționale de polo. Campionii țării, jucătorii de la Dinamo București, au înregistrat două victorii facile: 15—2 (4—0, 3—0, 3—0, 5—2) cu Vagonul Arad și 15—8 (3—0, 5—3, 2—3, 5—2) cu Voința Cluj. Meciul dintre Voința și Vagonul a fost extrem de echilibrat și s-a încheiat cu victoria la limită a primei echipe: 11—10 (3—2, 3—4, 1—0, 4—4). Iată și clasamentul după partidele de la Arad și înaintea etapei de astăzi și mîine:

1. Dinamo Buc.	8	8	0	0	183—	21 16
2. Rapid Buc.	8	8	0	0	110—	21 16
3. Voința Cluj	10	5	2	3	77—	73 12
4. Progresul Buc.	8	4	1	3	48—	39 9
5. I.E.F.S.	10	4	1	5	55—	74 9
6. Politehnica	10	3	1	6	47—	106 7
7. Crișul Oradea	10	3	1	6	46—	110 7
8. Vagonul Arad	10	2	2	6	47—	75 6
9. Olimpia Oradea	10	0	2	8	26—	100 2

Noua etapă turneu programează în Capitală alte trei meciuri: astăzi, la Strandul Tineretului, de la ora 17: Voința — Politehnica Cluj, iar mîine, la aceeași piscină, de la ora 10 Politehnica — Progresul, iar de la ora 17 Voința — Progresul. Celelalte întreceri se vor desfășura la Arad (Rapid — Crișul, Vagonul — Crișul și Vagonul — Rapid) și la Oradea (I.E.F.S. — Dinamo, Olimpia — I.E.F.S. și Olimpia — Dinamo).

IERI, LA OLIMPIADA DE ŞAH

ECHIPA MASCULINĂ A ROMÂNIEI A ÎNVINS CU 3-1 FORMAȚIA R.D. GERMANE

• Selecționata feminină (1½ — ½ cu Israel), la a 3-a victorie consecutivă în grupa preliminară

Echipa feminină a României se îndreaptă ferm spre finala turneului olimpic de la Skopije. În runda a III-a a preliminariilor, formația noastră a întîlnit israelul, cîștigînd cu 1½—½. La prima masă, Polihroniade a remizat cu Gal, iar la cea de a doua, Baumstarck a învins-o pe Kluggs.

Același scor (1½—½) s-a înregistrat în întîlnirea Bulgaria — Brazilia. Mongolia a întrecut cu 2—0 Elveția.

Clasamentul după 3 runde este următorul: 1—2. **România** și **Bulgaria** 5½, 3. **Mongolia** 3, 4—5. **Brazilia** și **Israel** 1½, 6. **Elveția** 1. În runda a IV-a se dispută următoarele meciuri: România — Bulgaria, Elveția — Israel și Brazilia — Mongolia.

În grupa I, echipa U.R.S.S. a învins cu 2—0 formația R. D. Germane și a trecut în fruntea clasamentului. Olanda conduce cu 1—0 (1) în fața Australiei. **U.R.S.S.** 4, **R.D.G.** 3½ (un meci mai mult), **Olanda** 3 (1).

În grupa a II-a, Anglia a mai acumulat 2 puncte (în dauna Austriei). În meciul Cehoslovacia — Iugoslavia, foarte important pentru calificare, ambele partide au fost întrerupte. **Anglia** 5½, **Cehoslovacia** 4 (2), **Iugoslavia** 2½ (2).

În sfîrșit, în grupa a IV-a, echipa Poloniei (2—0 cu Finlanda) s-a distanțat. Pentru locul II luptă Ungaria și R.F.G. (½—½ o întreruptă). **Polonia** 5, **Ungaria** 4½ (1), **R.F.G.** 3 (1).

Preliminariile competiției feminine se încheie duminică.

★

În turneul final masculin România a întîlnit în runda a II-a R.D. Germană. După cinci ore de joc se încheiaseră 3 partide. **Gheorghiu a remizat cu Uhlmann, Ciocâltea, la masa a 2-a, cu Malich, iar Partos, care l-a înlocuit pe Ghițescu, a cîștigat (cu negrele) în fața tînărului maestru Schoneberger. Astfel, echipa noastră conduce cu 2—1 (o partidă fiind întreruptă).**

Iată și celelalte rezultate ale rundei: U.R.S.S. — R.F.G. 1—1 și două întrerupte (**Hübner l-a învins la prima masă, cu albele, pe Petrosian, luîndu-și revanșa pentru înfrîngerea suferită în meciul din sferturile de finală ale C.M.**), S.U.A. — Elveția 2—0 (2), Iugoslavia — Cehoslovacia 1—1 (2), Spania — Suedia 1½—1½ (1), Polonia — Argentina 2—1 (1), Ungaria — Bulgaria 1½—½ (2).

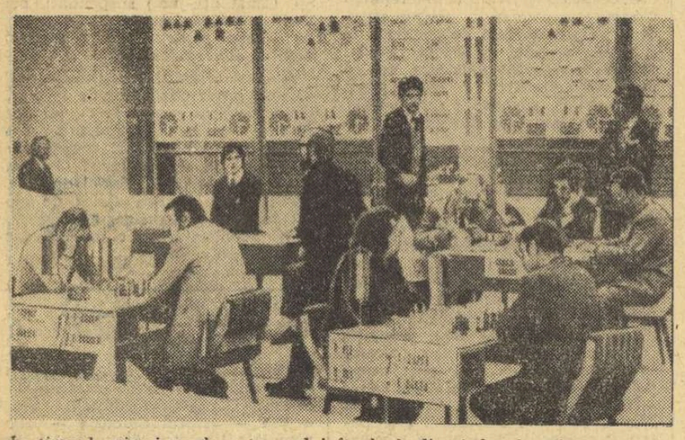

În timpul primei runde a turneului final al olimpiadei de șah. Aspect de la întîlnirea R.F.G. — Olanda

Telefoto A. P.-Agerpres

★

Reluarea partidelor întrerupte a prilejuit un frumos succes echipei noastre masculine, participantă la turneul final al Olimpiadei de șah. **Ungureanu a cîștigat la Lieberth și astfel scorul final al întîlnirii România — R. D. Germană este 3—1.**

În celelalte partide ale rundei s-au înregistrat următoarele rezultate: **Cehoslovacia — Iugoslavia 2½—1½ (Hort—Gligorici 1—0), U.R.S.S. — R.F.G. 2½—1½, Ungaria — Bulgaria 2½—1½, S.U.A. — Elveția 2—2, Argentina — Polonia 2—2, Olanda — Danemarca 2½ — 1½, Suedia — Spania 2½—1½.**

CLASAMENTUL, după două runde, este următorul: **Cehoslovacia 6, Iugoslavia 5½, Ungaria 5, ROMÂNIA și S.U.A. 4½, Olanda 4 (1), U.R.S.S., Bulgaria, R.D.G., Suedia 4, etc.**

În runda a 3-a, România întîlnește Polonia, avînd negrele la mesele fără sot.

★

S-au produs clarificări și în preliminariile competiției feminine. În grupa I, Olanda a învins Australia cu 1½—½. În grupa a doua, Cehoslovacia a terminat la egalitate cu Iugoslavia (1—1), clasamentul fiind: **Anglia 5½, Cehoslovacia 5, Iugoslavia 3½.** Șansele echipei gazdă de a ajunge în finală au devenit minime. În grupa a IV-a, Ungaria — după meciul egal cu R.F.G. (1—1) — a ajuns echipa Poloniei, care se afla pe primul loc, cu 5 puncte. Probabil că aceste două formații vor promova în grupa finală.

Valeriu CHIOSE

sportul în lume

MARIA ALEXANDRU — LOCUL 8 ÎN LUME

Comisia de clasificări din cadrul Federației Internaționale de Tenis de Masă a comunicat clasamentele mondiale, feminin și masculin. Iată cum se înfățișează ele:

Fete: 1. Lin Hui-cin (R.P. Chineză) — campioană a lumii, 2. Cen Min-ci (R.P. Chineză), 3. Zoia Rudnova (U.R.S.S.), 4. Yukie Ohzeki (Japonia), 5. Li Li (R.P. Chineză), 6. Toshiko Kowada (Japonia), 7. Beatrix Kishazi (Ungaria), 8. MARIA ALEXANDRU (ROMÂNIA), 9. Cen Yn-in (R.P. Chineză), 10. Ilona Vostova (Cehoslovacia), 11. Mieko Fukuno (Japonia), 12. Hu Iu-lan (R.P. Chineză).

Băieți: 1. Stellan Bengtsson (Suedia) — campion al lumii, 2. Nobuhiko Hasegawa (Japonia), 3. Istvan Jonyer (Ungaria), 4. Li Cin-kuan (R.P. Chineză), 5. Kjell Johansson (Suedia), 6. Shigeo Itoh (Japonia), 7. Tiao Ven-iuan (R.P. Chineză), 8 Si En-tin (R.P. Chineză), 9. Anton Stipancici (Iugoslavia), 10. Mitsuru Kohno (Japonia), 11. Tibor Klampar (Ungaria), 12. Dragutin Surbek (Iugoslavia).

În funcție de rezultatele care vor mai urma aceste clasificări vor suferi, probabil, unele modificări, în vederea stabilirii ordinei favoriților pentru campionatele mondiale de la Sarajevo (Iugoslavia), din 1973 (5—15 aprilie).

REPREZENTANȚII UNGARIEI ÎNVINGĂTORI LA C. M. DE PENTATLON MODERN PENTRU JUNIORI

PARIS 29 (Agerpres). — Campionatul mondial de pentatlon modern rezervat juniorilor s-a încheiat la Vittel cu victoria sportivului maghiar Plank care a totalizat 5 156 puncte. Pe locul secund s-a clasat compatriotul său Szombathely — 5 053 puncte urmat de Gueguen (Franța) — 5 026 puncte și Balla (Uugaria) — 4 993 puncte. În clasamentul final pe echipe, pe primul loc s-a situat formația Ungariei cu 15 180 puncte, urmată de Franța — 14 433 puncte, Suedia — 13 931 puncte, U.R.S.S. — 13 927 puncte, Polonia — 13 730 puncte etc. Ultima probă a competiției — crosul — a fost cîștigată de francezul Cortes cu 1 228 puncte.

LA ÎNTRECERILE DE TIR DIN CEHOSLOVACIA

TRĂGĂTORII ROMÂNI SE MENȚIN ÎN PRIMUL EȘALON

PLSEN, 29 (prin telefon). Trăgătorii români, care participă la tradiționala competiție internațională din localitate, **„Cupa prietenia"**, continuă să se comporte bine, obținînd rezultate superioare într-o companie foarte valoroasă. Astfel, la proba de pistol sport, reprezentanta noastră, **Anișoara Matei** a ocupat valorosul loc II, cu 581 p (cifră egală cu recordul național) în urma unui pasionant „duel" cu sovietica Dimitrieva. Foarte bine s-au comportat și juniorii **Costel Manole** și **Ilie Codreanu,** clasați, în ordine, după cîștigătorul probei la armă standard 60 focuri culcat. După trei zile de întreceri țintașii români ocupă locul secund în clasamentul general ,loc pe care speră să-l mențină și la încheierea competiției.

REZULTATE: armă standard 60 focuri culcat — senioare: 1. Zarina Bajba (U.R.S.S.) 597 p, 2. Katja Ivanova (Bulgaria) 594 p, 3. Vola Sokolova (U.R.S.S.) 592 p... 5 Ana Goreti 590 p... 14. Melania Petrescu 580 p. **Juniori: 1. A. Mitrofanov (U.R.S.S.) 594 p, 2. M. Costel (România) 592 p, 3. I. Codreanu (România) 591 p...** 9. Marina Vasiliu 589 p. **Pistol sport 30+30 focuri — senioare: 1. Veronka Rozgonyi (Ungaria) 582 p (la precizie 288 — la viteză 294), 2. Anișoara Matei (România) 581 p (288—293) — record românesc egalat — la baraj 149 p,** 3. Georgia Dimitrieva (U.R.S.S.) 581 p (287—294) la baraj 148 p (penalizată cu 2 p pentru un rateu)... 7. Ana Buțu 568 p (278—289). **Juniori: 1. A. Kuksa (U.R.S.S.) 588 p** (!), 2. I. Bik (U.R.S.S.) 586 p, 3. I. Sohra (Ungaria) 585 p... 9. G. Galotă 561 p... 13. A. Cristea 551 p.

După trei zile de concurs clasamentul arată astfel: **FEMEI:** 1. U.R.S.S. 18 p, 2. Ungaria 8 p, 3. România 7 p. **BĂRBAȚI:** 1. U.R.S.S. 28 p, 2. Cehoslovacia 15 p, 3. România 13 p. **JUNIORI:** 1. U.R.S.S. 24 p, 2. România 16 p, 3. R.D. Germană 13 p. **CLASAMENT GENERAL:** 1. U.R.S.S. 60 p, 2. România 36 p, 3. Cehoslovacia 20 p, 4. R.D. Germană 16 p, 5. Ungaria 15 p, 6. Polonia 14 p. La întreceri participă trăgători din șapte țări.

MECI DE VOLEI AMICAL, LA BACĂU

VIITORUL — REPREZENTATIVA R. P. MONGOLE 2-3

Cea de a treia și ultima întîlnire dintre voleibaliștii băcăuani și cei ai reprezentativei R.P. Mongole s-a desfășurat, ca și precedentele, pe parcursul a cinci seturi. După un început mai greoi, cînd elevii lui V. Petrișor s-au impus fără prea mare dificultate în două seturi, oaspeții s-au concentrat în joc și au răsturnat situația. Ei au cîștigat următoarele trei seturi și, astfel, partida cu 3—2 (—7, —8, 12, 13, 8). Au arbitrat Gh. Ioniță și V. Rață din Bacău. În partidele susținute aici, voleibaliștii din R.P. Mongolă au lăsat o bună impresie.

Ilie IANCU-coresp. județean

DUPĂ FINALA CUPEI INTERCONTINENTALE LA FOTBAL

RECORDUL ABSOLUT AL LUI AJAX

AMSTERDAM, 29 (prin telex, de la trimisul nostru). Trecuse de mult ora 2 din noapte și nici vorbă ca jocul, și larma, și cîntecul susporterilor lui Ajax să înceteze în marele careu din centrul Amsterdamului.

Ajaxul, care refuzase, cu o ușurință tradusă de mulți dintre noi drept neglijență cupa intercontinentală, anul trecut ne-a dezvăluit o poftă deosebită de a o cîștiga acum. Simțeau băieții lui Covaci că fără acest trofeu oricînd se va putea vorbi în istoria fotbalului despre un palmares ciuntit. Așa trebuie să vă explicați precipitarea neobișnuită a celor două săgeți, Keiser și Cruyff care foarte rar ei au fost ei. Subțiratecul Johann mărturisise în ajun că vrea nu numai cupa intercontinentală ci și o victorie fără echivoc. Le-a avut pe amîndouă dar, așa cum anticipase Covaci, finala n-a fost deloc ușoară.

Aici la Amsterdam ne-am reverificat o opinie care are șase ani vechime: anume că argentinienii sînt cei mai buni tehnicieni ai Americii de Sud, chiar dacă nu au felinitatea și spectaculozitatea braziliană; dar au rămas, mai departe, slabi jucători de echipă. Independiente a jucat foarte corect, sportiv, ingenios și variat, dar acțiunile ei nu au conținut niciodată mai mult de doi jucători. Cînd se va găsi antrenorul sau regulamentul pur argentinian care să aducă măcar disciplina tactică braziliană în aceste reuniri de 11 jucători din Buenos Aires forța de odinioară a acestui fotbal va renaște. Dar e greu de prevăzut că așa ceva se va ivi acolo unde antrenorii sînt schimbați săptămînal, la fel birourile federale; iar selecționerul care deține recordul longevității se numește Borenzo și durata mandatului său a fost de... un an și jumătate.

Despre tactică și joc: scorul poate fi discutat ca proporții. Succesul olandezilor nu comportă discuții. Replica argentinienilor — peste așteptări ca mod de așezare a fortelor pe teren și, mai cu seamă, ca spirit al duelului. Se pare că în această direcție cei din Buenos Aires au ținut cu tot dinadinsul să șteargă atît impresiile cu care a revenit Ajax din prima manșă a finalei și, mai ales, să nu compromită de pe acum campionatul mondial din 1978, despre care Europa nu vorbește prea frumos încă, cum bine se știe, și nici chiar F.I.F.A. nu este calmă și asigurată. Așadar, independiente a urmărit să frîngă jocul la mijloc al lui Ajax și a reușit deseori. Numai că în acest meci s-a petrecut un lucru cu totul neobișnuiți olandezii au cîștigat prin... mijloacăși lor de mare putere de pătrundere, Neelskens și Muhren, cari au știut să sesizeze concentrarea maximă a argentinienilor spre „gurile de tun" Cruyff și Keizer și le-au luat locul. Și a mai fost ceva: intrarea acestui Rep. mezinul lotului lui Ajax lansat de Covaci, cu multă pricepere, în momentul cînd trebuia. Băețandrul acesta rapid și curajos a foțat destinul meciului și a înlăturat toate riscurile care existau încă, la doar 1—0. Cei care au urmărit fiala la televiziune știu foarte bin că la acest 3—0 Stuy n-a șomat il însuși Holshof recunoștea că diferența e flatantă pentru el și coechipieri lui.

O lămurire privind golul il doilea al olandezilor. Independientea reclamat poziția de ofsaid a lui Cruyff care, într-adevăr, s-a aflat a limita lui „afară din joc"

Eftimie IONESCU

O fentă excelentă făcută de Neeskens și Ajax Amsterdam conduce cu 1—0 în finala Intercontinentală cu Independiente

Telefoto A. P. — Agerpres

AJAX — INDEPENDIENTE 3-0

Autorii golurilor: Neeskens (min. 11), Rep (min. 65 și 80).

Arbitrul Romei (Paraguay) — ajutat la tușă de Marques (Bazilia) și Perez (Peru) — a condus formațiile:

AJAX: Stuy — Suurbier, Blankenburg, Hulshoff, Krol — Neskens, Haan, Muhren — Swart (min. 61 Rep), Cruyff, Keizer.

INDEPENDIENTE: Santoro — Comisso, Sa, Lopez, Pavon — Garisto (min. 76 Fero), Semenewicz, Pastoriza — Balbuena, Ieglioni, Mircoli (min. 71 Maga).

A luat sfîrșit Balcaniada de yachting

• HORIA ISPAS ÎNVINGĂTOR LA CLASA „OPTIMIST" • ECHIPAJUL EM. GRESIANU — FL. PANAITESCU A OCUPAT LOCUL III LA F. D.

ATENA, 29 (prin telefon). După aproape o săptămînă de disputate întreceri, vineri a luat sfîrșit cea de-a VI-a Balcaniadă de yachting. Evoluînd în compania unor redutabili velișți, reprezentanții noștri au avut o comportare frumoasă, situîndu-se pe primele locuri la clasele *F. D.* („Olandezul zburător") și „Optimist". Vom începe cu unul dintre cei mai tineri sportivi din lot — pionierul **Horia Ispas,** elev la Școala generală nr. 49 din București — care a ocupat primul loc la veliere de tip **„Optimist"**. Iată, de altfel, primii trei clasați la această probă internațională rezervată copiilor între 7—12 ani: 1. **Horia Ispas** 6 p (România), 2. Boian Gheorghiev (Bulgaria) 6 p, 3. A. Botis (Grecia) 29,4 p.

Anulîndu-se ultima regată (timp nefavorabil), care ar fi putut schimba situația în clasamentul general, pe primul loc la clasa F. D. a fost declarat cuplul Christos Bonas-Antonis Bonas (Grecia) 0 p, urmat de echipajul Nicolas Dimon - Pavlos Konrk (Grecia) 9 p. Echipajul român format din Emil Gresian — Florin Panaitescu s-a clasat, meritoriu, la această probă pe locul III (22,4 p).

Celelalte rezultate: Finn (seniori): Papai (Grecia) 0 p, 2. Boud (Grecia) 19,4 p, 3. Vasil (Grecia) 19,7 p; juniori: 1. Sarik (Grecia) 3 p, 2. Penkov (Bulgaria) 11,7 p, 3. Popov (Bulgaria) 21,7 p... 5. Dragoș Mihailovici 29,4 p. 6. Cristian Rarinca 39,7 p.

Th. ROIBU

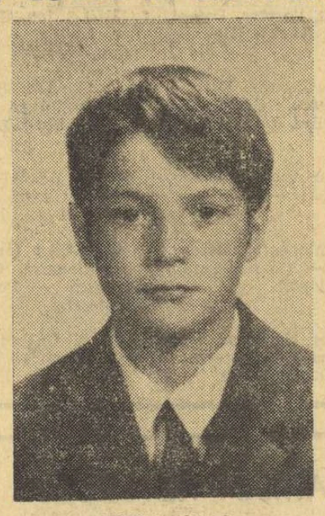

HORIA ISPAS

ULTIMUL MECI AL HOCHEIȘTILOR CANADIENI ÎN U.R.S.S.

MOSCOVA, 29 (Agerpres). — Echipa de hochei pe gheață a Canadei și-a încheiat turneul în U.R.S.S., întîlnind la Moscova, pentru a patra oară selecționata U.R.S.S. Peste 15 000 de spectatori au fost prezenți în tribunele Palatului Sporturilor pentru a urmări această dispută sportivă. Hocheiștii canadieni, cu un finiș mai bun, au terminat învingători cu scorul de 6—5 (2—2, 1—3, 3—0). În cadrul acestui turneu, echipa Canadei a repurtat trei victorii (3—2 și 4—3 și 6—5), pierzînd primul meci cu scorul de 4—5. În jocul de joi seara, punctele canadienilor au fost realizate de Phil Esposito (2), Cournoyer, Park Brad Bill White și Paul Henderson. De remarcat că punctul victoriei, înscris de Henderson, a fost realizat în ultimul minute al partidei. Pentru gazde au marcat Iakușev (2), Lutcenko, Șadrin și Vasiliev.

CUPA „MONDIALĂ" LA SPADĂ

„Cupa Mondială" la spadă, desfășurată la Berna, a revenit francezului Ladegaillerie, medaliat cu argint la J. O. de la München. El a totalizat 95 de puncte, fiind urmat în ciasament de maghiarii Fenyvessi — 80 puncte și Kulcsar — 75 puncte.

ÎN CUPELE EUROPENE

MECIUL ÎNTRERUPT LA SOFIA S-A REJUCAT IN ÎNTREGIME!

În competițiile europene de fotbal din primul tur (manșa a doua) s-au mai disputat două meciuri.

La Sofia s-a disputat întîlnirea dintre echipa locală Slavia și formația vest-germană Schalke 04, din „Cupa Cupelor". Victoria a revenit oaspeților cu scorul de 3—1 (2—0), prin golurile marcate de Russemann (min. 4).Scheer (min. 30) și Luetkebomert (min. 74). Punctul gazdelor a fost înscris de Mihailov, în ultimul minut de joc. De notat că în urmă cu o zi meciul a fost întrerupt în min. 74 (la scorul de 2—1 pentru gazde) din cauza unei ploi torențiale. Apoi s-a hotărît ca întîlnirea să se rejoace în întregime. Învingătoare și în prmiul joc (scor 3—1), echipa vest-germană s-a calificat pentru turul următor.

La Sosnowiec, în meci retur pentru „Cupa U.E.F.A.", echipa locală Zagiebie a învins formația portugheză Vitoria Setubal cu 1—0 (0—0) prin golul marcat în min. 55 de Ambrozy. Pentru turul II al competiției s-a calificat echipa Vitoria Setubal, care în primul joc a cîștigat cu scorul de 6—1.

CICLIȘTII ROMÂNI AU DOMINAT ETAPA A 8-a DIN TURUL BULGARIEI

SOFIA, 29 (Agerpres). — Turul ciclist al Bulgariei, se apropie de sfîrșit. Etapa a 8-a (Sliven—Stara Zagora), a prilejuit afirmarea tînărului rutier român Mihai Hrisoveni care a obținut o frumoasă victorie în disputa cu cei mai buni cicliști angajați în acest finiș al cursei, pentru cucerirea pozițiilor fruntașe. M. Hrisoveni a trecut primul linia de sosire la Stara Zagora, fiind cronometrat pe distanța de 73 km cu 1 h 31:01 (medie orară 48,480 km). Cu același timp au fost înregistrați polonezul Lisz, bulgarii Iordanov și Petrov, românii Cernea și David. De altfel această etapă a fost dominată de reprezentanții României situați pe locul întîi în clasamentul pe echipe cu timpul de 4 h 39. Tricoul galben a fost preluat de sportivul bulgar Ivan Nikolov — 24 h 26:34. Cernea (România) ocupă locul 6 la 7:06. M. Hrisoveni, după victoria obținută ieri, a urcat de pe locul 19 pe locul 8 la 11:40 de lider. Ceilalți cicliști români N. David și Fr. Gera ocupă locurile 15 și respectiv 32. Clasament general pe echipe: 1. Bulgaria; 2. Cehoslovacia — la 12:18; 3. Polonia — la 13:48; 4. România — la 16:31; 5. U.R.S.S. — la 22:13 etc.

Povestirile Salatierei

60 DE INSCRIPȚII

Citeodată nu este bine să-ți domini prea aspru adversarul... Victoria categorică obținută de americani în primul Challenge-round din istorie, cînd adversarii fuseseră practic măturați de pe terenul din Longwood-Boston, era să fie de-a dreptul fatală „Cupei Davis". Englezii — înfrînți cu 3—0 și cu două meciuri practic abandonate — n-au mai avut poftă să treacă Oceanul în anul următor 1901 a rămas fără vreun rezultat înscris pe răbojul competiției și aceasta însăși se apropiase de un deznodămînt prematur. Într-adevăr, echipa challengeră ar fi trebuit să se înarmeze cu prea mari provizii de optimism, în tentativa de a smulge americanilor trofeul lor, pe terenul lor...

Nemiloasa regulă a avantajelor ce și le luase națiunea deținătoare se facea simțită, cu acuitate, de pe atunci. Și totuși, entuziasmul proverbial al englezilor avea să biruie pînă la urmă obstacolele existente și cele presupuse. După o pauză de un an, mobilizînd pînă la urmă și pe marii lor campioni, frații Hugh — Dauric și Reggie Doherty, în echipă, britanicii navighează iarăși spre noul continent. Drumul lor este însă mai scurt acum, ei oprindu-se chiar la New York. Al doilea Challenge-round se dispută în Brooklyn, în umbra primilor zgîrie-nori, care începeau să urce timizi spre cerul tulbure al metropolei. O rezistență onorabilă de data aceasta, americanii impunîndu-se la limită (3—2), cu toată absența lui Dwight Davis din meciurile de simplu. Asul american evolua doar la dublu și o confruntare directă Doherty — Davis n-a avut loc nici atunci. Rezultatul final era prevestirea primei călătorii transoceanice a trofeului, în anul următor, cînd — la a treia ediție — englezii reușesc să obțină mult dorita Cupă de argint.

Pornită la drum, ea avea să nu se mai oprească niciodată. An de an, „Salatiera" donată cîndva de familia Davis a fost pusă în joc și doar cele două războaie mondiale i-au întrerupt cursul. Ea devine „internațională" de la ediția din 1904, cînd o a treia țară se alătură celor două competitoare tradiționale, anume Belgia. Și, surprinzător, belgienii elimină pe americani în runda premergătoare finalei, disputată de data aceasta în ambianța specific britanică a Wimbledonului. La ediția imediat următoare, numărul țărilor participante înregistrează o nouă creștere, urcînd la 5. Pentru ca apoi, participările să se înmulțească mereu, cu rare fluctuații coborîtoare pe graficul înscrierilor, ajungînd în zilele noastre la cifre impresionante. Un veritabil „record" a fost înregistrat la ediția actuală. În 1972 au luat startul 55 de reprezentative de țări, din toate continentele. Ceea ce vorbește de la sine despre anvergura competiției, la care poate nici nu îndrăznea să viseze cel care și-a înscris primul numele pe frontispiciul ei.

Este una din prețioasele tradiții ale „Salatierei", aceea de a grava — după fiecare finală — numele jucătorilor făcînd parte din echipa învingătoare și chalengera ei. Dar primii gravori și-au luat prea mult spațiu pentru festiva lor caligrafie și iată că a venit un timp cînd întreaga circumferință a strălucitorului bol a fost acoperită cu nume. Era în 1921, atunci cînd echipa americană — cu „marele" Bill Tilden și „micul" Bill Johnston — reluau cupa de la australieni, în meciul desfășurat la Auckland (Noua Zeelandă). Trebuia făcut ceva pentru a onora și pe următorii laureați. Atunci, donatorul a făcut următorul pas în dotarea trofeului său. Davis comandă o frumoasă tavă de argint, pe care cupa să fie așezată, purtînd aceleași incrustații de aur ca și cea dintîi. Pe suprafața tăvii, tot în sens circular, au fost înscrise pe rînd celelalte nume de competitori. Dar din nou viziunea primului Davis-cupman se dovedi depășită de realitățile ce-i veneau în întîmpinare. Și tava fu complet acoperită, în 1934, atunci cînd competiția traversa o „eră" de plină dominație europeană — franceză și britanică — a Challenge-roundurilor, nici aceasta n-avu darul să descurajeze pe neobositul Dwight-Filby, care mai caută încă o dată fondurile necesare în seiful familiei, pentru a construi Cupei un masiv postament din lemn de alun, pe care au fost montate 15 plăcuțe de argint, împodobite cu motivele tradiționale, unde puteau fi înscrise încă 30 de Challenge-rounduri. Ce a urmat, se poate ușor imagina. În 1970, o nouă mărire a fost necesară și ea a urmat inevitabil. S-a adăugat un al doilea postament, identic primului, ceea ce dă acum trofeului aerul unui adevărat monument, la scară mijlocie. Dispăruse eleganța primară a Cupei, atît de suplă și familiară privirilor, făcînd loc, în schimb, unei masivități care vorbește elocvent despre importanța ce a căpătat-o în anii parcurși. Aproape un sfert de secol de existență, 60 de finale consumate pînă acum!

În cîteva cuvinte, să scriem și despre cei ce au făurit cupa, prin muncă și talent. Macheta faimoasei „Salatiere" a fost desenată și realizată de William Knoll, maestru în orfevrerie din Concord (New Hampshire), la comanda casei Sreve, Crump și Low din Boston. Tava de argint este opera bijutierilor B Starr și Gorham din New York, iar postamentul de lemn a fost realizat de casa Tiffany and comp., din acelasi oraș. Cupa Davis, ca trofeu sportiv a fost înscrisă legal la data de 21 februarie 1900. Bolul propriu-zis are 33,02 cm înălțime și o anvergură de 45,72 cm. Cîntărește 6,052 kg. Împreună cu cele două postamente are acum înălțimea de aproximativ 0,74 m. Este asigurată la Banca West din New York. Valoarea — inestimabilă...

În 1969, cînd toate plăcuțele de pe primul postament au fost completate, nume noi și-au făcut apariția printre ilustrele înscripții. A 58-a finală, disputată la Cleveland, a pus în fața campionilor americani o adversară nouă, venită din răsăritul Europei. Și, pentru prima oară, în rîndul glorioșilor competitori ai Challenge-roundurilor, erau înscriși tenismanii României, cutezătorii Ilie Năstase și Ion Țiriac. Se știe, tentativa lor de atunci avea să eșueze, ca și cea care a urmat peste doi ani, la Charlotte. Deși, în 1971, românii au fost aproape (2—3) de a transforma un vis în realitate. Acum, urmează a treia tentativă.

Pentru a treia oară, nume românești vor apare gravate pe soclul „Cupei Davis". Puține națiuni au avut această deosebită cinste. În total, au deținut pînă acum „Salatiera" doar patru țări: S.U.A. (de 23 de ori), Anglia (9), Australia (22) și Franța (6). Am dat ordinea cronologică de acces la prima victorie. Numărul challengerelor, echipele care și-au încercat șansa în marea finală este doar cu puțin mai mare, opt: Belgia, Japonia, Italia (de 2 ori), Mexic, Spania (2), India, R.F. a Germaniei.

Precizăm în această scurtă statistică, n-am inclus echipa țării noastre, după cum se vede, nici în prima nici în a doua grupă. Aceasta pentru bunul motiv că așteptăm doar investitura oficială a celei de-a 61-a ediții pentru a înscrie numele României în rîndul primelor laureate...

Radu VOIA

(Va urma)

Neale Fraser ridică imensa cupă de pe postament, sărbătorind a 15-a victorie a echipei Australiei, în Challenge-roundul din 1959, la Forest Hills (3—2 cu S.U.A.)

Redacția și administrația: București, str. Vasile Conta nr. 16; telefoane: centrala 11.10.45, secția corespondenți 11.51.09, interurban 72 și 286; telex: sportrom buc. 180. Tiparul I. P. „Informația", București 40.368